LIETUVIAI AMERIKOS VAKARUOSE

1975 m. Vasario-kovo mėn. Nr. 2-3

Lietuvos nacionalinė M. Mažvydo biblioteka

VASARIO 16-toji LOS ANGELĖJE

Šiemet pakiliai buvo atšvęsta Vasario 16-tos, Lietuvos atstatymo 57 metų sukaktis.

Vasario 14 d., penktadienį, 11 val. ryto įvyko Lietuvos ir JAV-bių vėliavų pakėlimo ceremonijos prie miesto rotušės. Čia programą pradėjo mero atstovas ir pakvietė prel. Kučingį pasakyti invokaciją, paskui perskaitė mero proklamaciją, skelbiančią Lietuvių Dieną. Konsulas dr. J. J. Bielskis tarė anglų kalba žodį Lietuvos reikalais.

V. Čekanauskas pristatė atstovus kitų tautybių. Pastebėtina, kad nei meras Bradley, nei tarybos nariai nedalyvavo iškilmėse.

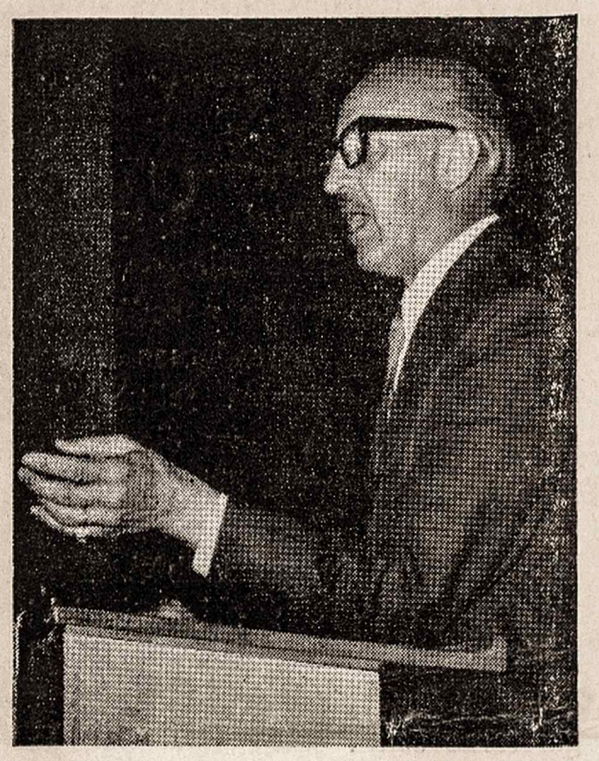

Vilius Bražėnas, principinis kalbėtojas šių metų Vasario 16 minėjime Los Angeles.

Vasario 16 d., sekmadienį, vyko minėjimas parapijos patalpose ir Marshall mokyklos auditorijoje. Prieš pamaldas prie liet. mokyklos šauliai ir skautai pakėlė Lietuvos ir JAV-bių vėliavas. Organizacijos su savo vėliavomis dalyvavo pamaldose ir salėje. Per šv. Mišias kun. dr. A. Olšauskas pasakė patriotinį pamokslą.

Po pamaldų įvyko užkandžiai, paruošti Lietuvos Dukterų Draugijos moterų.

Minėjimo iškilmingas aktas įvyko Marshall mokyklos auditorijoje. Čia minėjimo programą pravedė V. Čekanauskas, ALT-os L. A. sk. pirmininkas.

Janina Čekanauskienė. Prasmingą religiniai-patriotinę invokaciją pasakė prel. J. Kučingis. Žodį tarė general. konsulas dr. J. Bielskis. Sveikino Los Angeles Estų S-gos pirm. Ollar Vitsut ir Latvių Pietų Kalifornijos draugijos pirm. Leo Veis.

Pagrindiniu kalbėtoju buvo žurnalistas visuomenininkas Vilus Bražėnas, atvykęs iš Floridos. Gražiai paruoštoj ir sklandžiai pasakytoj kalboj išsamiai nušvietė dabartinę Lietuvos padėtį. Išdėstė, kaip komunistinės santvarkos kūrėjams apgaulingais pažadais pavyko šią santvarką primesti rusų tautai, o vėliau komunizmo vardu jėga pajungti rusiškajam imperializmui eilę kitų tautų, jų tarpe ir mūsų Lietuvą. Dabar visi mato, kad komunistiniai pažadai buvo apgaulingi ir proklamuotos gražios spalvos išbluko; paliko tik viena, — vargą ir kraują simbolizuojanti, — raudona spalva. Kai laisvojo pasaulio tautų žmonės džiaugiasi laisve ir daro didelę pažangą, keldami savo gerovę, tai pati komunistinė Rusija ir jos pavergtos tautos kenčia priespaudą ir visokiausius nepriteklius. Laisvėje gyvenančių lietuvių pareiga šaukti ir skelbti pasauliui apie didžiąją mūsų tautai daromą skriaudą. Kaip šv. Povilas sako: 'Jei jūs tylėsite — akmenys pradės šaukti' ". (J. K.)

Po Bražėno paskaitos pirm. V. Čekanauskas perskaitė L. A. ir Santa Monikos merų proklamacijas. Taip pat buvo perskaitytos ir priimtos šio minėjimo rezoliucijos.

Vėliau "Ramiojo Vandenyno rajono skautai ir skautės suvaidino Jono Kuprionio sukurtą montažą: 'Mes nunešime Lietuvos trispalvę ant Gedimino kalno.' Šiame montaže buvo simboliškai pavaizduoti svarbesnieji Lietuvos istorijos momentai. Ypatingai jaunimas, bet taip pat ir senesniesiems buvo gražos ir garsios lietuvių tautos praeities prisiminimas. Montažą išpildė: Birutė Dabšienė, Linas Butkys, Rimas Žukas, Algis Stančikas, Vida ir Vilija Butkytės, Ilona Bužėnaitė, Darija Žaliūnaitė, Giedrė Dovydai-

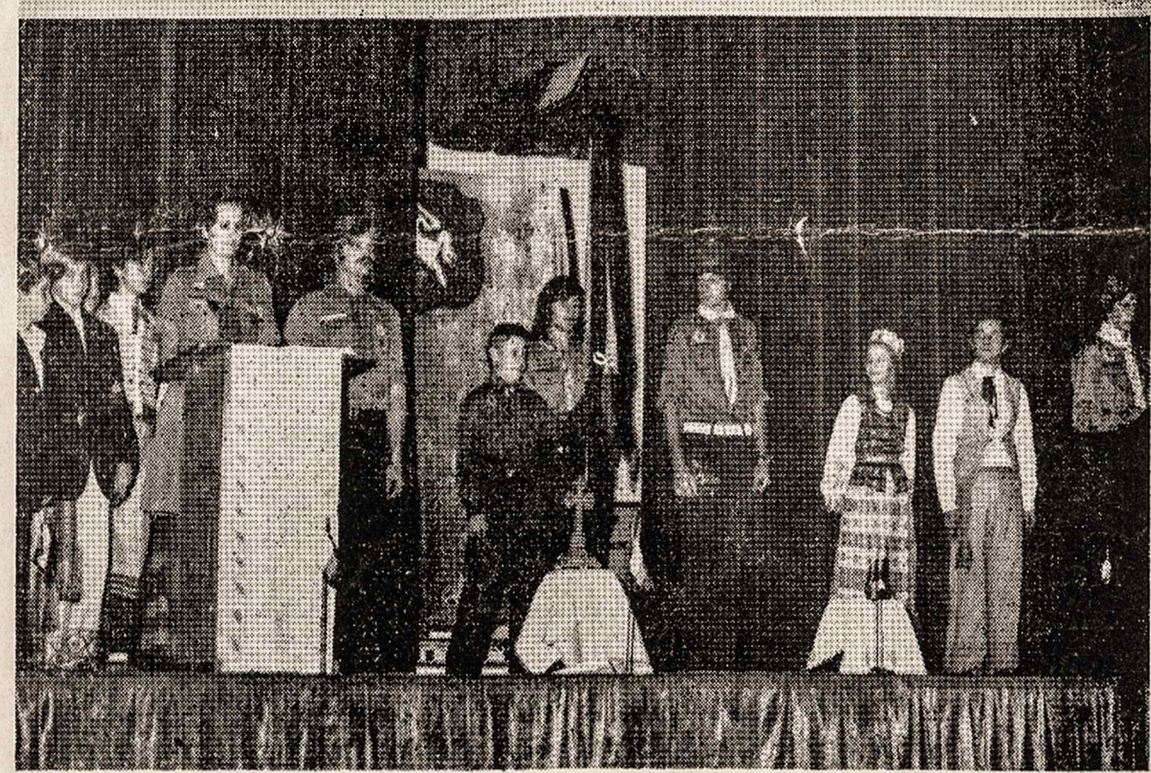

ALT-o surengto Vasario 1-6tos minėjimo atidarymo metu giedamas Amerikos himnas (sol. J. Čekanauskienė), toliau stovi V. Čekanauskas, pirm, ir organizacijų vėliavų garbės sargyba.
2. Skautai, suvaidinę istorinį montažą.

Minėjimo programa "pradėta JAV himnu, kurį giedojo solistė tytė, Regina Stančikaitė, Gintaras Prišmantas, Dobilas Steikūnas, Vytautas Dabšys, Jonas Bužėnas, Saulius Vizgirdas, Kęstutis Uldukis, Tadas Dabšys, Algis Avižienis. Lietuvos kariuomenės atkūrimą pavaizdavo kariška daina vyrų kvartetas. Pastatymo paruošimui talkininkavo Ema Dovydaitienė, Ramūnas Bužėnas ir Remigijus Vizgirdas. Tik negavimas pilnai naudotis scena kiek trukdė pastatymą. Po vaidinimo komp. Br. Budriūno vadovaujamas kvartetas —. Dabšys, E. Jarašiūnas, A. Polikaitis ir B. Seliukas — padainavo tris patriotines dainas" (Iš J. K. koresp.)

Minėjimas baigtas Lietuvos himnu. Ir bažnyčioje ir salėje organizuotai su savo vėliavomis dalyvavo ateitininkai, ramovėnai, skautai ir šauliai.

Lietuvos laisvinimo reikalams buvo surinkta apie $3,500.

Šis Vasario 16-tos minėjimas, dėka pirm. V. Čekanausko darbštumo, buvo atžymėtas L. A. ir apylinkių spaudoje. Radijo stotis KNX transliavo pasikalbėjimą su pirmininku V. Čekanausku.

Poniai VANDAI MAŽEIKIENEI mirus,
savo bendraminčiams

Ilmarai ir Tomui Mažeikams
ir sktn. Antanui Mažeikai

Gilią užuojautą reiškia

Los Angeles Jūrų skautai-ės ir vadovai

Ilgametei ALT-os veikėjai

VANDAI MAŽEIKIENEI mirus,

reiškiame giliausios užuojautos vyrui Antanui Mažeikai,
dukrai Ilmarai ir sūnui Tomui

ALT-os Los Angeles skyriaus valdyba

LIETUVIAI AMERIKOS VAKARUOSE

LITHUANIANS IN WESTERN AMERICA

4364 Sunset Boulevard — Los Angeles, California 90029 — Tel. 664-2910

Redaguoja: Redakcinė kolegija. Leidžia: Antanas Skirius

Spausdinami straipsniai taisomi redakcijos nuožiūra, jei su autoriais kitaip nesusitarta. □ Pilnu vardu ar inicialais pasirašyti straipsniai nebūtinai reiškia redakcijos nuomonę. □ Anoniminiai raštai nepriimami.

Prenumerata metams $4.00; atskiras nr. $0.40.

□ Eina nuo 1963 metų kas mėnuo, išskyrus du vasaros mėnesius. □

FRONTININKŲ PARTIJA

Stasio Barzduko dalyvavimas Vakarų apygardos suvažiavime ir jo atsakymas į paklausimus mums išryškino, kas yra frontininkai. Pats S. Barzdukas įstojęs į Frontininkų politinę partiją, kai perskaitęs liaudininkų partijos "Sėjos" žurnale, kad žmogus, kuris nepriklauso partijai, yra maža vertas. Todėl jis ir įsijungęs į Frontininkų partiją.

Iki šiol niekas nebuvo aiškiai pasakęs, kad Frontininkai yra politinė partija. Jie sakydavo esą rezistencinis sąjūdis, pogrindžio kovotojai, Lietuvių Fronto Bičiuliai. ir t. t.

Man patiko S. Barzduko nuoširdumas ir atvirumas, tačiau su jo nuomone nevisai sutinku. Juk pažįstame daug vertingų ir garbingų asmenų, kurie jokiai partijai nepriklauso. Jie nenori būti įrėmuojami į bet kurios partijos platformą. Sutinkame, kad partijos yra reikalingos valstybių gyvenime, tik labai abejoju, ar jos turi reikšmės mums, gyvenantiems tremtyje. Ir už ką mums čia viens kitam "griebti už gerklių". Jei partinis veikimas mus domina, galime įsijungti į gyvenamojo krašto politines partijas. Gi lietuviškoje veikloje turėtume būti vieningi.

SVARBŪS AMERIKIEČIŲ VIETOS RINKIMAI

Š. m. balandžio 1 d. rinkimuose bus perrinkti Švietimo Tarybos (Board of Education) ir Kolegijų Tarybos (Community College Board of Trustees) nariai.

Mums visiems turi rūpėti mūsų jaunimo auklėjimas ir turėtume visi rinkimuose dalyvauti, kad neišrinktų tokių liberalų, kaip dr. Nava arba dr. Doctor, kurie dabar yra. Tokie žmonės kaip tik ir pasinaudoja rinkimais, kai mažai kas eina balsuoti, kai rinkimai yra vietinio pobūdžio ir mažai tegauna reklamos. Per tokius rinkimus visokie militantai, liberalai sulenda į Švietimo tarybas, teismus ir kitokias svarbias pozicijas. Todėl ištirkime kandidatus ir visi dalyvaukime rinkimuose.

MILIJONINIS POLITINIS FONDAS

Detroite Vliko seime, 1972 m., buvo iškeltas klausimas steigti "Politinį Fondą", panašų į Lietuvių Fondą, iš kurio nuošimčių būtų galima finansuoti politinę lietuvių veiklą. Šią mintį vienas iš kalbėtojų paminėjo ir frontininkų simpoziume Los Angeles mieste.

Tautos Fondo vadovybė ir specialistai teisininkai keletą metų dirbo, kad aukos Tautos Fondui būtų galima nurašyti nuo mokesčių. Pagalia šiais metais pasisekė iš valdžios tą "non-profit status" pripažinimą gauti. Dabar Tautos Fondas, angliškai — Lithuanian National Foundation, Inc.. vardu inkorporuotas. Pirmąją inkorporuoto fondo tarybą — Board of Directors — sudarė: pirm. prel. J. Balkūnas, nariai: Petras Minkūnas, dr. Br. Nemickas, Aleks. Vakselis ir Jurgis Valaitis.

Šis Tautos Fondas galėtų ir būti milijoniniu fondu politiniams reikalams, jeigu bendro darbo skaldytojai nesugalvos dar kitą savo atskirą partinį politinį fondą steigti.

Tautos Fondui duodamos aukos dabar yra atleidžiamos nuo mokesčių, ir visi davę $25 ar daugiau, gali gauti Eltos biuletenį lietuvių arba anglų kalbomis (pagal pageidavimą).

Fondo adresas: Tautos Fondas / Lithuanian National Foundation, Inc., 64-14 56th Road, Maspeth, N. Y. 11378.

Viliaus Bražėno veikla

Vilius Bražėnas, gimęs Rygoje, mokslus ėjo Kaune — Jėzuitų gimnazijos auklėtinis, V. D. Universiteto technikos fakulteto studentas.

1937 m. baigė Karo mokyklos aspirantų kursą jaunesnio leitenanto laipsniu. Nuo 1926 m. priklauso Lietuvos Skautų Sąjungai ir yra pasiekęs skautininko laipsnį.

Skautiškoje veikloje yra ypatingai pasižymėjęs savo gabumais laužų programų pravedime, už tai jam ir teko būti ne tik Lietuvos Skautų Brolijos, bet ir kelių Jubiliejinių Stovyklų laužavedžiu. Yra laimėjęs Lietuvos Skautų Sąjungos himno ir dainų žodžių konkursus II-je Tautinėje Stovykloje ir yra autorius daugelio skautiškų dainų.

Savo literatūrinius gabumus yra parodęs feljetonų rinkiniuose: Vokietijoje gyvenant išleista knyga "Normuotos šypsenos", o čia Amerikoje — "Kalorijos ir doleriai". Šalia puikaus plunksnos valdymo, nepamiršo ir balso, studijuodamas dainavimą pas Antaną Kutkų Lietuvoje ir Vokietijoje, kas sudėjus abu gabumus įgalino jam sėkmingai pasireikšti scenoje Lietuvoje, Vokietijoje ir Amerikoje.

Gyvendamas Amerkoje aktyviai įsijungė į visuomeninę veiklą, dirbdamas ir su Amerikos Lietuvių Taryba ir su Lietuvių Bendruomene. Yra buvęs J. A. V. LB Tarybos nariu ir Connecticute — narys ypatingiems reikalams.

V. Bražėnas buvo vienas iš pirmųjų lietuvių, kuris savo dalyvavimu JAV politinėje veikloje kėlė Lietuvos bylos klausimą viešoje spaudoje, rašydamas laiškus, pradedant Chicago Tribune iki New York Daily News. Už šią savo veiklą 1974 m. buvo atžymėtas Illinois Lietuvių Gydytojų Sąjungos.

Jau nuo 1955 m. plačiai kalba amerikiečių publikai apie Lietuvą ir jos okupantą. Yra buvęs svečiu eilėje vietinių televizijos ir radijo stočių diskusijų programose ir pokalbiuose. Taip pat reiškėsi ir keletoje lietuviškų radijo valandėlių programų sudaryme kaip politinis komentatorius. Už savo veiklą amerikiečių prieškomunistinėse-konservatyviose organizacijose, drauge su savo žmona yra lamėjęs 1971 m. "Patriotism Award" Waterbury, Conn. vykusiame Americanism Forum'e. Kaipo tokį asmenį, gal geriausiai charakterizuoja "Stanford Advocate" (Conn.) vienas vedamasis, pavadintas "Baisusis šešėlis", kur kalbant apie III-jo Pasaulinio karo grėsmę ir jo baimę yra sakoma (dalinai):

"Tačiau yra dar didesnė grėsmė negu atominis karas. Vilius Bražėnas, kuris pabėgo nuo komunistinio teroro Lietuvoje, kalbėdamas Stamforde "Forum for World Affairs", pareiškė, kad blogiau negu atominė bomba, tai yra badas ir išniekinimas: padėtis, kur žmonės gyvena amžinoje baimėje, laukdami beldimosi į duris, kai tuo tarpu draugai ir kaimynai yra vežami į nežinomas vietas. Gyvenimas tokiose sąlygose yra blogiau už mirtį, nes laikas palaužia dvasią.

Čia Bražėnas padarė vieną labai svarbią pastabą, kuri itin turėtų būti pabrėžta: Amerika negali stovėti suparaližuota iš baimės kovoje dėl laisvės. Čia negali būti jokio vidurinio kelio tarp komunistinio teroro ir laisvės. Pažiūrėkite tik į Lietuvą, kuri yra geriausias pavyzdys visam pasauliui.

Bražėnas gal ir nežino visų teisinių argumentų, bet, išgyvenęs Kremliaus žudikų terorą, jis mato šią problemą aiškiai ir paprastai kaip gyvenimą ar mirtį.

Šiuo pareiškimu jis parodė neišsemiamą drąsą atsistodamas ir patiekdamas nemalonius faktus. Jis parodė pavyzdį visiems čia gimusiems. Amerika turi džiaugtis savo lasvėmis ir kad tokie žmonės kaip Bražėnas gali laisvai kalbėti. Kartais yra reikalinga priminti, kad šiame materialistiniame amžiuje yra aukštesnių idealų, kurių mes galėtume sekti."

ROQUE and MARK CO., INC.

REALTORS • INSURANCE • INCOME TAX • NOTARY PUBLIC

3002 Santa Monica Blvd., SANTA MONICA, CA 90404

Phone: 828-7525 ——— Res.: 399-9238

ALBINAS MARKEVIČIUS

ir bendradarbiai

HENRIKAS PAŠKEVIČIUS — MEČYS SUTKEVIČIUS

ROBERTAS BAURAS — MARY OLTMAN — MAXINE OKUN

Branch Office: 2953 Lincoln Blvd., S. M. CA 90405 ——— Phone: 399-9238

RŪTA, INC. Investavimo Bendrovė

3002 Santa Monica Blvd., Santa Monica, Calif. 90404

Telefonas: (213)828-7525

Valdyba: E. Jarašūnas, A. Markevičius, R. Nelsas, J. Karvelis, A. Šėkas

VIENOS DARBŠČ MOTERS GYVENIMO KELIAS

Prisiminus A†A Emiliją Rotkytę-Piliponienę

Mintys grįžta į senus laikus, kai dar Rusijos caro valdžia viešpatavo Lietuvoj.

Mūsų senelis Juozas Rotkis, gimęs ir augęs netoli traukinėlio stoties Kulešiaus, Lietuvos ir Vokietijos pasieny (Klaipėdos krašte). Jis buvo vienas iš didelės šeimos. Namuose kalbėjo ir vokiškai ir lietuviškai. Vedė žemaitę Juzefą Bacevičiūtę ir apsigyveno Žemaičių Naumiestyje. Dirbo pasienio muitininku. Senelį Juozą pašaukė į rusų karinę tarnybą. Bet, kadangi jis skaitė gaidas ir grojo fleita, jį paskyrė muzikantu caro orkestre. Jis pasakojo, kaip tekdavę groti puikiuose soduose per iškilmingus priėmimus ar vaišes. Vakarais tekdavę užsižiebti žvakes ir prie smilkstančų žvakių sekti gaidas, — gal nuo to laiko akys sugadintos, nuolat ašarojo. Prisimindavo ir pasakodavo jis, galva linguodamas, ne vieną baudžiavos laikų incidentą.

Juozo Rotkio šeimoje užaugo 12 vaikų. Viena iš vyresniųjų buvo a. a. Emilija. Kadangi šeima buvo didelė, o miestelyje darbų neįmanoma gauti, visai jaunutė Emilija, perėjusi Vokietijos sieną ir ten, susiradusi darbo šeimoje, dirbo kaip tarnaitė. Vokietijoj išmoko ne tik vokiečių kalbą gerai, bet ir žydų. Jau Lietuvoje buvo pramokusi rusų kalbos.

Toje vokiečių šeimoje dirbdama išmoko gerai virti ir, susitaupusi pinigų, apie 1910 metus išvyko į Ameriką. Čia jai tekę siuvykloj ir nežinau dar kokiam fabrike dirbti. Nors ir buvo nedarbo metais, ji vis prasimušdamo — be darbo nebuvusi.

Cicagoj 1913 m. ištekėjo už Vinco Piliponio, kilusio iš Ramygalos parapjos, Panevėžio apskr.

Juodu abu jau drąsiau griebėsi būdų prasigyventi. Nusipirkę maisto krautuvę, klijentūrą greitai išsidirbę. Čia Emilija turėjo progų sueiti į kontaktą su įvairių tautų žmonėmis. Išsitobulino rusų kalboj, pramoko lenkų ir, žinoma, anglų kalbos. Vėliau įsigijo restoraną su baru. Tas biznis labai gerai ėjo. Vincui prie baro sekėsi — jis mėgo žmones ir dainą. Emilijai virtuvės darbai nenaujiena: kulinarijos kursus jau buvo išėjusi dirbdama pas turtinguosius Vokietijoj. Ji taip pat, kaip ir vyras Vincas, mėgo diskusijas, pašnekėsius, dainas ir muzika. Kadaise, kai abu buvo jauni, nevedę, dainavo bažnytiniuose choruose. Dukras leido tik į lietuviškas parapines mokyklas. Nors prie namų ir restorano Emilija jau samdė žmonių, tačiau pati vis dar aktyviai dirbo šalpos ir lietuvių katalikų organizacijose. Tapo net įvairių kalbų vertėja teismuose. Kur galėjo, tarpininkavo lietuviams įvairiose darbo ir valdžios įstaigose.

Vinco ir Emilijos Piliponių vestuvės 1913 m. Chicagoj. Dešinėj jaunieji.

Bet pasiilgimo jausmas savajam kraštui Lietuvai ir jos žmonėms buvo nenustelbiamas. Planai keitėsi. Reikėjo išsiparduoti. Kai ką teko išmainyti į batų krautuvę, ir rezidenciją. Pagaliau liko tik rezidencija. Tą palikę išnuomavimui, visa ja. Tą palikę nuomavimui, visa šeima — Vincas ir Emilija su trim dukterimis —išvyko į Lietuvą. Pasirodo, ten, Emilijos nurodymais ir pinigais jau laukė pastatyti nauji, dideli, dviejų aukštų namai pačiame Naumiesčio miestelio centre. Atidarė manufaktūros ir galanterijos krautuvę (general store). Pradėjo praktikuoti taip, kaip čia Amerikoja: bandė žmonėms, o ypač ūkininkams, patarnauti tada, kada jiems patogu: ar sekmadieniais, ar vėliau vakarais. Už tai ir už kitus jai nesuprantamus "nusikaltimus" nekartą buvo bausta pinigine bauda. "Amerikonė — "turi iš ko".

Neilgai teko bendromis jėgomis dirbti, — po kelių metų, 1928 m., Vincas Piliponis mirė greitąja vėžio liga, būdamas 41 metų amžiaus. Emilija liko su keturiom mažom dukrom; jauniausioji vos dviejų metų.

Papratus visą gyvenimą dirbti ir kombinuoti, Emilija viena veda biznį; priedo — nuperka penkių butų namus Tauragėje, kad nereikėtų kasmet dukterim prieglobsčio ieškoti, lankant gimnaziją. Dar įsigyja ūkį Klaipėdos krašte.

Vėliau, perleidžia biznį kitam, o pati išsikelia į ūkį. Ten ir vėl iš naujo reikia mokytis. Niekada neūkininkavus, nelengvi tie darbai. Su laiku suranda gerą paramą — išteka už prityrusio ūkininko. Susilaukia dar dviejų sūnų. Nors šeima padidėjo, Emilija vis dar aktyviai dirba Katalikių Moterų draugijos valdyboj ir kitose organizacijose. Kai kada, kai biznio ar ūkio reikalais būdavo užimta, savo vietoj siųsdavo dukras posėdžiauti ar į kongresą nuvažiuoti. Norėjo, kad jos dukros visuomenei dirbtų ir, bendrai, kad jos tiktų ir prie "tanciaus ir prie rožančiaus". Pati mėgo svečius ir svečiuitis.

Viena iš dukterų anksčiau išvyksta į Ameriką paliktos nuosavybės reikalų sutvarkyti, kita — rusams užėmus Lietuvą, o trečioji karo atblokšta irgi patenka į Ameriką per Vokietiją, kaip JAV pilietė. Emilija lieka su mažaisiais trim vaikais. Okupacijos. Tai vieni, tai kiti rekvizuoja maistą, galvijus. Slapstantis nuo mūšių ir terorizavimo, vandalai išvogė ir išdraskė, kas dar buvo likę. Nebėra kuo maitintis, nei kuo laukus apdirbti. Už užsienio žinių klausymą naciai ją tardo ir kalėjimu baudžia. Ten labai susirgo. Tačiau, paleidus iš kalėjimo, dalinai rado būdą nuo bado išsigelbėti: pagal įsakymą ar užsakymą Emilija pradėjo duoną kepti. Vokiečių kariuomenė pristato miltus (nebuvo galima jų gauti nė už pinigą), o ji jiems iškeptą duoną (kaip teko vėliau sužinoti — pridėdavo bulvių ir sėlenų, kad daugiau išeitų).

Kai užėjo komunistai, žinoma, visą privatų turtą nusavino ir betkokiuo privačiu bizniu neleido užsiimti. Tada Emilija įsitaisė už virėją kolūky. Neblogai virė —niekas neprieštaravo. Be to, dar nenusavintame sodelyje augino vaisių ir daržovių.

Taip ir praėjo sunkiausi laikai. Per tuos sunkiausius laikus dėjo visas pastangas, kad ir mažieji baigtų aukštuosius mokslus. Sutaupė gana rublių, kad ne tik sau, bet ir visai giminei nupirko katalikų kapinėse sklypus ir pastatė jiems paminklus. Emilija globojo sergančius, išrūpindama vaistų ir priimdama savo butelyje sustiprėti.. Emilijai teko nukaršinti sunkiai sergantį brolį ir uošvienę. Net sena būdama dar vis šelpė ir vienus ir kitus, gimines ir svetimus: čia maistu, čia vaistais, čia daiktu ar kokiu patarimu. Niekad iš nieko neprašė nieko, nors į tokį pat vargą buvo patekusi, kaip ir visi kiti. Ir visa tai sugebėjo padaryti būdama savamokslė, nė dienos formalios mokyklos nelankiusi.

Ir štai gauname žinią: Emilija Piliponienė mirė 1975 m. kovo 6 dieną, 6 val. vakare Tauragėje, sulaukusi 84 metų.

Pagal jos parėdymą, palaidota savo tėviškės miestelio, Žemaičių Naumiesčio, kapinėse, šalia jos tėvelių ir kitų Rotkių giminės.

Lietuvoje liūdesyje liko duktė, antrasis jos vyras ir du sūnūs, šeši anūkai; Emilijos sesuo Ona ir du sesers sūnūs. Amerikoje liko trys dukterys:Emilija Stirbienė, Bronė Skirienė, Liucija Zaikenė; seserėnas Paulius Aras, penki anūkai ir daugybė pusseserių ir pusbrolių. **S.**

Naujausios knygos, gaunamos LD knygyne:

Pėdos mirties zonoje, Elenos Juciutės atsiminimai iš pergyvenimų Sibiro koncentracijos stovyklose. 544 psl., liustruota. Kaina $10. Išleido LŠST Simo Kudirkos kuopos New Yorke sudarytas spec. komitas.

Pagairė, Jurgio Gliaudos premijuotas romanas. Išleido Liet. Knygų klubas. 270 psl., kaina $4.50.

Pasakyta Parašyta, buv. Lietuvos prezidento A. Smetonos raštų II tomas. Išleido Liet. Enciklopedija Bostone. 350 psl., kietais viršeliais, kaina $10.

Suvažiavimo darbai, VIII tomas, 1974 m. Išleido Liet. Kat. Mokslo Akademija Romoje. 600 psl., didelio formato, $15.

NORI SUSIRAŠINĖTI

Tarp svetimtaučių gyvenanti lietuvaitė norėtų susirašinėti su lietuviais.

Adresas: Ramunė, P. O. Box 713
Sun City Az. 85351

PARDUODAMA ŽEMĖ

Parduodama žemė gerom sąlygom, 2½ akerio (10 sklypų), Silver Queen estates, Pine Ave. ir Margalo Str. kampas.

Tarp Lancaster ir Mojave.

Teirautis tel. 662-6906 —
Vladas Gilys

GRANDIOZINIS BALIUS

Taip buvo skelbiama per radiją, spaudoj, panašiai kalbėjo besirengią jame dalyvauti bei organizavę grupės užsakymui stalų, kurių pritrūko dar kelios dienos prieš balių. Tai nebuvo tik reklaminis sąjūdis, bet, anot pranešėjo Vlado Bakūno, kuris savo programoj žvelgdamas iš savaitės nuotolio, pažymėjo: "... radijo balius praėjo su dideliu pasisekimu, prašokančiu visas rengėjų pastangas ir viltis. Balius, kokio čia dar nėra buvę. Ką tas balius parodo, būtent, kad radijo valandėlė reikalinga, kad ji yra remiama, kad radijo klubo administracija yra gerose rankose."

Kalifornijos Radijo Klubo valdybos žmonių bei didelio būrio nuoširdžių talkininkų įtemptu ir rūpestingu darbu balandžio 26 d. vakarą parapijos salėje buvo surengta 270-čiai svečių šauni puota. Garbės svečiais pakviesta: parap. kunigai, p. p. Bakūnai, Gediminai ir KTYM radijo stoties direktorius Borrego, pastarasis pirmą kartą dalyvavo radijo parengime, pasveikino lietuvius, pagyrė jų programas, kaip geriausias iš kitomis kalbomis transluojamų programų, pasigėrėjo gražiu lietuvių subuvimu ir pareiškė norą dalyvauti sekančiuose baliuose.

Meninę programą atliko D. Mackialienės režisuojamas naujame sąstate šių šaunių moterų ir mergaičių oktetas su solistu H. Paškevičium ir pianiste O. Barauskiene: D. Barauskaitė, L. Čėsnaitė, N. Dobrovolskienė, V. Irlikienė, D. Mackialienė, I. Tumienė, R. Urbanienė, ir I. Žukaitė. Oktetas paprastai dalyvių šiltai priimamas, tačiau šį kartą su nauju repertuaru ypatingai sutiktas ir palydėtas. Programos dalyvės ir dalyvis papuošti pavasario žiedais.

Malonu pažymėti, kad dabartinė valdyba ištiesė ranką savo pirmtakams, pakviesdama Vl. Bakūną programų vedėju ir Br. Gediminą garso techniku. Vertinant Gediminą didelį įnašą, ypač finansinį, — per keliolika metų beveik pats vienas apmokėjo radijo stočiai už laiką, — baliuje valdybos vardu įteikta jam ir garbės rėmėjui Daniui Mekišiui trofėjos su Radijo klubo emblemoms. Taip pat labai vertinama Vl. Bakūno ir kitų anuomet atlikti darbai, kurie tinkama proga turėtų būt atžymėti. Radijo pradininkų — Bakūno su Gediminu — talka radijui dabar labai populiari, tai įrodė baliaus dalyvių gausoj daug naujų, anksčiau nematytų veidų.

Stalų puošnumas, maisto įvairumas, skoningas jo išdėstymas meniškai dekoruotame skobny, kaip retai, gal ir niekad šioj salėj. Šokiams toną davė gera "Latvala" orkestro muzika. Didelė atgaivos paklausa kaitino abiejų barų žvalius patarnautojus.

Būtų neteisu nepažymėti ir šio džiugaus reiškinio — Sofija ir Harry Vaitekai, aktyvūs tautinės krypties junginiuose, Vaitekui negalavus, Sofija pirmąkart atsilankė į balių, bet ne viena — ji suorganizavo 12 žmonių stalą, apmokėjo vienos programos ($75.00) išlaidas, tapdama garbės rėmėja (mecenate) ir pasižadėjo radijui visokią paramą. Juozas Matijošaitis ir vėl garbės rėmėjas su $75, pasiekęs net $700 per ketverius metus suaukotą sumą. Visos eilės aukotojų mažesnėmis sumomis vardai paskelbti per radiją.

Negalima tylomis praeiti pro ilgą eilę gerų vyrų ir moterų, dosniai ir darbščiai suderinusių savo didesnes ar mažesnes plyteles sukūrusių tą puikią mozaiką-balių. Štai jie ir jos: V. Dudorienė, I. Simokienė, O. Micpovelienė, E. Vasiliauskienė, M. Banionienė, O. Motiekienė, S. Vizgirdienė, S. Puikūnienė, L. Reivydas, J. Račius, Vl. ir Pr. Bajaliai, Izb. Oksienė, St. Žukauskienė, Br. Venckienė, A. Skistimienė, I. Šulcienė, Reklaitienė, O. Mironienė, K. Kučinskienė, S. Brazauskienė, Markienė, O. Macėnienė, Pr. Sušinskas, H. Tumas, J. Bričkus, R. Jurkūnienė, A. Galdikas, Elena Vilimienė, M. Strupis, A. Marčiuškienė, Rūta Narakaitė, H. ir A. Bajaliai, V. Užkuraitienė ir kt.

Prel. Kučingis, leisdamas be mokesčio pasinaudoti sale, palengvina radijo darbuotojams finansinį rūpestį; radijas, kaip atsilyginimui, visada parengty su paslaugomis parapijai.

Šį kartą baliaus svečiai buvo ne tik gausūs, bet ir dosnūs: paliko salėje virš $2000, iš kurių padengiamos rengimo išlaidos. Valdybai pinigai reikalingi, nes ji neturi nei aparatūros programoms rekorduoti, nei kertelės augančiam inventoriui pasidėti. Dabar Amerikoje ir vaikas jau žino, kad čia bet kokio pobūdžio visuomeniniai junginiai be kietesnio finansinio pagrindo ne tik progresuoti, bet net ir egzistuoti negali.

Valdyba kiekvienų metų pradžioje visuotinam narių (nario kvalifikacijai pakanka metų laikotarpyje prieš susirinkimą prisidėti nemažiau $5 parama radijo išlaikymui) susirinkime, be veiklos pranešimo, duoda detalią finansinę apyskaitą, kurios teisingumą patvirtina revizijos komisija pagal atskaitomybės dokumentus.

Dabartinę valdybą sudaro: J. Gedminas, Vl. Gilys, D. Kaškelienė, J. Mitkus ir S. Paltus, pirmininkas.

J. Mtk.

ĮSTEIGTAS TENISO KLUBAS

Gegužės 7 d. dr. J. Žmuidzino iniciatyva Tautiniuose Namuose įvyko steigiamasis Los Angeles Lietuvių Stalo Teniso klubo susirinkimas. Jame dalyvavo 12 asmenų, 3 iš jų — gražus jaunimas. Iniciatoriaus pastangomis gauta salė tautiniuose namuose, kuria galima naudotis pirmadienio ir trečiadienio vakarais. Sale žaidėjai naudosis nemokamai dėka Tautinių Namų valdybos pirm. A. Valavičiaus. Norinčių žaisti ping-pongą yra gana daug, tik iki šiol nebuvo vietos treniruotis. Ši sporto šaka lietuviams nėra svetima — turėjom gerų žaidėjų Lietuvoje ir dabar dvi jaunos sesutės Nešukaitytės pasiekė tarptautinio masto lygį ir atstovauja Kanados rinktinei pasaulinėse stalo teniso žaidynėse.

Šiuo metu tėra vienas stalas. Iš steigiamajame susirinkime dalyvavusių narių surinktas įstojamasis mokestis įgalins nusipirkti antrą stalą. Laikinai sale bus naudojamasi tik trečiadieniais nuo 7 val. iki 10 val. vak. Vėliau, kai atsiras daugiau žaidėjų ir atsiras, kas apsiims pirmadienio vakarais salėje budėti, salė bus atidara ir pirmadieniais tomis pat valandomis.

Išrinkta ir laikina valdyba: pirm. — dr. J. Žmuidzinas, ižd.—J. Koklienė ir sekr. V. Irlikienė. Jaunimo pirm. — D. Raulinaitis, sekr. J. Raulinaitytė ir M. Žmuidzinaitė.

Valdyba kviečia visus norinčius įstoti į klubą kreiptis pas J. Koklienę telef. 336-2288, arba ateiti trečiadienio vakare į tautinius namus ir tenai užsiregistruoti. Įstojimo mokestis $5 suaugusiems ir $2 jaunimui iki 18 metų. Visi pinigai eis stalams ir kamuoliukams įsigyti. Jei kas norėtų šį naują sporto klubą paremti pinigais, prašoma čekius siųsti: J. Koklienei, 3311 Woodreek Circle, Hacienda Heights, Calif. (V. Irl.)

Rašytojas Jurgis Gliauda Šv. Kazimiero šešt. Lit. mokykloje

Rašytojas Jurgis Gliauda, pakviestas lietuvių literatūros mokytojos rašyt. Alės Rūtos-Arbienės, balandžio 19 d. lankėsi šeštadieninės mokyklos aukštesniuose skyriuose ir literatūros būrely. Mokiniai turėjo progos susipažinti su žymiu rašytoju, gavusiu už savo kūrinius dešimtį premijų. Mokiniai domėjosi, kaip rašytojas savo kūrinius parašo. Jis papasakojo, kaip jis renka veikalams medžiagą ir ją planingai panaudoja, duodamas atitinkamą formą ir apipavidalinimą. Mokiniai ypatingai su ddelu dėmesiu klausėsi rašytojo Gliaudos pasakojimo, kai jis, gyvendamas Šveicarijoje, rašydavo žavingoje gamtos aplinkoje, išėjęs į kalnus, kur nors ant kelmo. (Ig. M.)

Los Angeles Dramos sambūrio oktetas "Išlaisvintos moterys" atlieka programą Radijo klubo baliuje š m. balandžio 26 d. Šv. Kazimiero par. salėj. Iš kairės: Inga Tumienė, Niuta Dobrovolskienė, Irena Žukaitė, Dalila Mackialienė, Zenta Čėsnaitė, Danutė Barauskaitė, Valerija Irlikienė, Raisa Urbanienė.

J. Daumanto šaulių kuopos baliaus programos atlikėjai. Iš kairės: pianistė Raimonda Apeikytė, progr. vedėjas S. J. Paltus, sol. Janina Čekanauskienė, kuopos pirm. K. Karuža ir akt. J. Janušauskas.

Šauliai pramogauja kultūringai

Los Angeles J. Daumanto šaulių kuopos balius, įvykęs bal. 12 d., sutraukė pusantro šimto dalyvių į Šv. Kazimiero par. salę. Buvo trys dalykai vienu laiku: koncertas, pasižymėjusiems ordenų-medalių įteikimas ir vaišės bei šokiai.

Koncertinę dalį atliko Janina Čekanauskienė ir Raimonda Apeikytė. Vietos kolonija šias menininkes yra mylėte įsimylėjusi. Pirmoji gražiai padainavo 4 dainas ir penktą uždėjo "ant pyrago". Dainavo: Metrikienės Dainos, muzika ir gėlės, Kavecko Na, tai kas, Račiūno Už salo sėdėjau ir De Curtis Sorendo); antroji — akomponavo ir solo paskambino: Barclay Alan Cumana. Šaulys aktorius J. Janušauskas pedeklamavo J. Slavėno "Visuotinos taikos konferencija". Baladės-monologo mintis labai tiko šių dienų įvykiams — silpnesnis tepasiduoda stipresniam, ir bus taika.

Baliun pasikviestas gen. kons. dr. J. J. Bielskis įteikė nuopelnų ženklus keturiem šauliam ir vietinės AL Tarybos pirm. V. Čekanauskui. Pastarasis čia nemažiau populiarus, kaip ir jo Janina. Jis veiklus, draugiškas, sugeba organizuoti ir vadovauti, o renkamas tai visuomet vienbalsiai ar beveik vienbalsiai. Dėl to ir LŠST apdovanojo jį už nupelnus lietuviškoje veikloje šaulių medaliu. Tokius pat medalius gen. konsulas prisegė taipgi šauliam-lėm: Sofijai Vizgirdienei, Onai Micpovilienei ir Antanui Galdikui. Pirmininkui K. Karužai LŠST centro valdybos nutarimu įteiktas Šaulių Žvaigždės Ordenas. Jis tikrai vertas tokio pagerbimo, nes tai vienas iš nedaugelio, be kurių Los Angeles lietuviai negalėtų apsieiti. Per pustrečių metų pirmininkavimą šaulių kuopą jis išaugino į didelį 112-kos būrį.

Vakarą pradėjo ir svečius pasveikino K. Karuža, o vesti programai pakvietė St. Paltų, gražiai kalbėti mokantį šaulį teisininką. Dailininkas S. Raubertas šaulių loterijai padovanojo $250 vertės paveikslą, šauliai kitų fantų, o šaulės prinešė aibes viščiukų, pyragų ir kitokių gardumynų. Balių rengiant pasidarbavo Orlovienė, Kaškelienė, Banionienė, Micpovilienė, Jurkūnienė, Barauskaitė, Kučinskienė, Puikūnienė, Macėnienė, Stadalninkienė, Liseckienė, Venckienė, Uksienė, Janušauskienė, Pinkus, Kvečas, Stropus, Gilys, Galdikas, Račius ir kt.

Šaulys

Birutietės minės 50 metų jubiliejų

L. D. K. Birutės Dr-jos Los Angeles skyrius a. a. maj. K. Liaudansko ir O. Pulkaunikienės iniciatyva įsisteigė 1957 m bal. 20 d. Į pirmąjį susirinkimą atsilankė tik 11 narių, bet su laiku skyrius išaugo iki 50 narių.

Nuo įsisteigimo dienos iki dabar birutietės nuoširdžiai ruošė balius, kurių pelnas ėjo lietuviams kenčiantiems už geležinės uždangos remti. Siuntiniais pasiekė Sibirą ir Suvalkų trikampį. Suntiniai ėjo visiems, kurie tik prašė pagalbos, visai neatsižvelgiant, ar nelaimingasis buvęs karys, ar ne. Svarbu, kad lietuvis, kuriam reikia paramos.

Losangelietės savo energijos ir darbštumo dėka sugebėjo sukelti virš $30,000. Tie visi pinigai, siuntinių pavdalu, išsiųsti vargstantiems lietuviams.

Birutietės pirmosios pradėjo propaguoti mūsų tautinius drabužius, surengė tautinių rūbų balių, kurio metu buvo įteiktos premijos už publikos nubalsuotą geriausią tautinį rūbą; praėjusių metų rudenį suruošė gintarų ir tautinių rūbų balių.

Nepaliko nuošaly ir lietuviškų kultūrinių reikalų: įstojo į Lietuvių Fondą su 200 dol. įnašu, parėmė besikuriančius Tautinius ir Bendruomenės namus. Remia ir jaunimą — Jaunimo ansamblį, skautustes, studentus, studijuojančius lituanistiką UCLA. Remia lietuvišką spaudą, kiek jų kasa išgali. Aukomis prisidėjo prie S. Kudirkos ir Brazauskų fondų.

Š. m. birželio 8 d. L. D. K. Birutės Dr-jos 30-ties metų įsikūrimo jubiliejui pagerbti ruošia iškilmingą sekmadienį, kuris prasidės mišioims Šv. Kazimiero bažnyčioje 10 val.30 min. ryto. Po to bus iškilmingi pietūs Castaway restorane, 1250 Harvard Rd., Burbanke 12:30 vl. p.p.

V. Andrašūnienė, draugijos narė nuo 1935 m., trumpai apžvelgs draugijos beiklą per tuos metus. Vėliau aktorė N. Apeikienė, pasikvietusi mums gerai pažįstamas menininkes sol. B. Dabšienę ir pian. R. Apeikytę, duos puikią meninę programą.

Vietas iškilmingiems pietums užsisakyti pas: E. Pažėrienę, tel. 662-7832; A. Paižūrienę, tel. 714-Ke 3 - 4284, M. Vaičienę, tel. 398-20-45.

Reikia tikėtis, kad losangeliečiai lietuviai gausiai atsilankys į minėjimą ir tuo moraliai paskatins birutietes ir toliau dirbti kilnų artimo meilės darbą. (V. Irl.)

Pagerbs Ramovėnų veteranus

— Gegužės 25 d. 1 val. 30 min. p. p. Tautinių Namų salėj Los Angeles ramovėnai, šauliai ir birutininkės ruošia subuvmą Lietuvos Nepriklausimybės kovų vyresniojo amžiaus veteranams pagerbti ir A. Norimo knygai "Miršta tik žmonės" pristatyti.

Sukaktuvinikus veteranus pristatys ramovėnas teisininkas S. Paltus. Knygą "Miršta tik žmonės" pristatys rašyt. J. Gliauda. Meinę dalį atliks aktoriai: O. Mironienė, E. Dovydaitienė, V. Dovydaitis ir Vl. Gilys.

Minėjime knyga bus įteikta visiems prie knygos išleidimo prisidėjusiems-prenumeratoriams ir mecenatams.

Po programos — vaišės. Visi losangeliečiai kviečiami ateiti sukaktuvininkus veteranus pagerbt.

Knygą išleido LKV Sąjungos Ramovės Los Angeles sk. Ji gaunama adresu: A. Mironas, 4422 Oakvood Ave., L. A. Calif. 90004.

Gražiai paminėta Motinos Diena

Gegužės 11 d. Šv. Kazimiero Lituanistinė mokykla surengė Motinos Dienos minėjimą. Programą atliko mokiniai atskirais skyriais, savo mokytojų vadovaujami.

Minėjimą pradėjo trumpu žodžiu Vl. Pažiūra, šešt. Lit. mokyklos direktorius. Programą pravedė dvi 8-to sk. mokinės: A. Nelsaitė ir A. Mičiulytė.

Pirmiausia pasirodė vaikų darželis, vedamas mok. V. Radvenienės. Mažųjų, kad ir trumpi, žodeliai publikai patiko ir sukėlė gardaus juoko. Pirmo sk. mokinių grupė, vad. mok. A. Balsienės, padeklamavo ir pašoko "Sėjau rūtą". Antro ir trečio sk. mokiniai, vad. mokytojų S. Abelkienės ir A. Nelsienės, padeklamavo eilėraščių.

Didesnį ir įvairesnį programos punktą atliko parapijos lituanistinės klasės ir Šeštad. mokyklos 4-to sk. mokiniai. Jie suvaidino 1 veiksmo scenos vaizdelį "Birutės darželis", parašytą Irenos Regienės; režisavo mokyt. O. Razutienė. Birutę vaidino V. Čekanauskaitė; darželio gėles: A. Dabšytė, N. Brinkytė, L. Mičiulytė ir R. Valentinaitė; Saulės Spindulėlį — D. Trotmanaitė; debesėliai: S. Kazakevičiūtė ir E. Ugianskytė; Paukštelis — B. Trotmanaitė; Katinėlis — D. Petronis; Vabalai: T. Dabšys — karkvabalis, kiti — J. Aras, V. ir M. Banioniai, D. Vosylius ir P. Žmuidzinas. Visi vaikai savo roles mokėjo ir gerai atliko. Vaikai vaidinti mėgsta, o žiūrovams tokie dalykai irgi patinka.

7 ir 8-to sk. mergaitės, prisitardamos gitaromis, padainavo "Kai verkiančios smuikos".

Po to dar 5 ir 6-to sk. mokiniai deklamavo, o M. Tomkutė pagrojo akordeonu.

Grupė ateitininkų mokinių atliko deklamacijų pynę. Programą užbaigė mokyklos choras, vedamas mokyt. O. Razutienės, pritariant akordeonu R. Polikaičiui. Choras padainavo 4 dainas: Dėkui motulei ir Graži Tėvynė mano — B. Budriūno, ir dvi liaudies dainas: Dobilas ir Našlaitėlė, kurią dainuojant paįvairinta R. Stančikaitės ir L. Narkevičiūtės deklamacijom. Nors choro sąstatas buvo nepilnas, bet dainos skambėjo gerai, publikai labai patiko. Reikia pastebėti, kad mažųjų choras stiprėja.

Minėjimas baigtas giesme Marija, Marija, kurią giedojo choras ir visi minėjimo dalyviai.

Keletas vyresniųjų skyrių mokinių įeinančioms į minėjimą mamytėms prisegiojo gėles.

Minėjimas ilgai neužtruko, buvo įvairus, įdomus, nevarginantis. Tik kai kurie tėvai turėtų jausti daugiau pareigos savo mokyklai ir savo vaikų pastangoms ir į minėjimą ateiti ir atsivesti vaikus (programai pasiruošusius). (Mok.)

LKS 42 kuopos finansų sekretorium

dabar yra **Jonas Venckus,** 4342 Price St., L. A. Calif. 90027, telef. 664-5381, vietoj atsisakiusios P. Graužinienės.

Apdraudos mokėjimų ir pomirtinės gavimo reikalais prašome kreiptis į Joną Venckų (tėvą) nurodytu adresu. **LKS 42 k. valdyba**

L. Moterų Klubų Federacijos Los Angeles klubui

Brangios Sesės,

kad ir labai pavėluotai, bet prašau, priimkite mano padėką už 1975 m. vasario mėn. nepaprastai gražų, taurų ir iškilmingą mano kuklios dainos ir visuomeniškos veiklos paminėjimą, pagerbimą ir plačiajai Los Angeles visuomenei pristatymą.

Nuoširdžiai dėkoju kun. Vytautui Palubinskui palaiminus mus malda. Dekoju: LMKF Los Angeles pirmininkei Kazei Mattis gražiu įvadu pradėjusiai iškilmes; LMKF garbės pirmininkei ir ALTos Los Angeles skyraus vicepirmininkei Alenai Devenienei, nuostabiai pravedusiai popietę ir sveikinusiai ALTos vardu. Gili padėka priklauso komp. Giedrei Gudauskienei, nuoširdžiai ir kruopščiai aptarusi mano dainos nueitą kelią; prof. Elena Tumienei, jautriai atpasakojusiai mano, kaip ir kiekvienos lietuvės moters, atliktas pareigas.

Raštu sveikinusiems: Lietuvos gen. konsului dr. Juliui Bielskiui, Los Angeles; Lietuvos gen. konsului New Yorke Anicetui Simučiui su ponia; ir ponai Čiurlienei New Yorke.

Pagerbusiam savo atsilankymu ir tarusiam žodį PLB garbės pirmininkui S. Barzdukui; raštu sveikinusiems: Muzikologijos Archyvo steigėjui prof. Juozui Žilevičiui, komp. kun. Bruno Markaičiui; LMKF-jos pirmininkei Irenai Banaitienei, New Yorke; Chicagos LMKF klubui; prof. K. Alminui.

Dėkoju: I. Yčaitei-Petkienei, kurios tėvai Martynas ir Ipatija Yčai rėmė mano studijas Berlyne; taip pat R. Vailokaitytei-Baker, kurios tėvų, Jono ir Aleksandros Vailokaičių parama galėjau tęsti dainavimo studijas Romoje.

Sveikinusiems: Akademikų Skautų vardu — Valentinui Varnui; Ateitininkų — Ignui Medziukui; Ev. Luteronų — I Petkuvienei; Birutiečių — E. Dovydaitienei, taip pat už nepaprastą dovaną — A. Pažiūrienės paveikslą; Pr. Visvydui — už tartą žodį ir įteiktus sveikinimus "Draugo" redaktoriaus Bradūno ir ponios; ir Šatrijiečių — Č. Grincevičiui iš Chicagos; pulk. Jonui Andrašūnui, mano Panevėžio kaimynui, už paveikslą, primenantį Nevėžio krantus;

Ačiū iš tolo atvykusiai, iš Phoenix, Ariz., E. Mačernytei—Josen ir phoenikiečiams. Brangiam ilgų metų Lietuvos Valst. Teatro kolegai Adolfui Butkui už tartą žodį. Petronelei Orintaitei ir B. ir D. Railams už gražius poezjos žodžius, taipogi Alei Rūtai. Dėkoju M. Ulėnienei iš N. Y. už sveikinimus ir dr. Albinai Prunskienei iš Chicagos. Ačiū P. Jasiukoniui ir V. Fledzinskui; Teofilei Mickevičienei; LB Los Angeles apyl. prm. O. Razutienei ir Jaunimo Ansambliui; komp. Br. Budriūnui.

Mieliems tolimiems priteliams: Pauliui Jurkui ir Jonui Lenktaičiui. P. I. Naujokatienei iš Pomonos. Mano Romos studijų draugei Irutei Jacevičiūtei - Petraitienei. Mielai Monikai Lembertienei ir visiems, prisidėjusiems prie ypatingos dovanos. Ačiū mano Santa Barbaros kaimynams — dr. Biržytei, K. ir I. Galiūnams, Marijai Šimonienei ir I. Širvydienei.

Ačiū, ačiū visiems atsilankiusiems, pagerbusiems ir parodžiusiems tiek daug šilumos ir meilės. Esu sujaudinta, esu dėkinga ir esu jums skolinga!

Vincė Jonuškaitė-Zaunienė-Leskaitienė

Santa Barbara, Calif.

Iš solistės V. Jonuškaitės pagerbimo, kurį surengė Moterų Federacijos Los Angeles kyrius 1975 vasario 2 d.

Garbingoji solistė, buv. Lietuvos operos primadona susilaukė daug sveikinimų kalbų ir dovanų Jos darbus apibūdino muz. G. Gudauskienė, E. Tumienė ir Ulėnienė. — Visiems kalbėjusiems atsako solenizantė (vid.)

Solistė Stasė Klimaitė-Pautienienė

— Stasė Klimaitė - Pautienienė šiais metais Santa Monikoje konkurso keliu vėl laimėjo pirmą vietą dainavimo mene ir Santa Monikos Chamber of Commerce ją pakvietė dalyvauti tarptautinio festivalio programoje, kur ji sutiko padainuoti lietuvių kompozitorių kūrinių savo gimtąja lietuvių kalba.

Mes lietuviai savo kolonijoje Stasę Pautienienę pažįstame kaip gerą dainininkę solistę ir kaip ilgametę Kalifornijos Lietuvių Radijo vadovę. Savo darbuose ir užsimojimuose ji yra parodžiusi daug darbštumo ir nuoširdumo, už ką įvairiomis progomis buvo įvertinta ir atžymėta. Linkime, kad ši dinamiška, darbšti, talentinga mūsų dainininkė dar ilgai nepavargtų ir gražiai reprezentuotų mus savųjų ir kitataučių tarpe (k. a. p.)

savanoris, neseniai parašė knygą "Neišnaudotos progos", kuri tuo tarpu spausdinama "Draugo" atkarpoje.

Velykų tradicinės vaišės

įvyko pas kun. A. Valiušką; dalyvavo virš 40 asmenų. Velykų Avinėlis, margučiai, pyragai ir kiti valgiai buvo pašventinti, Vaišes organizavo E. Josen, B. Strikauskienė ir Natalija Šatūnienė.

Tai graži tradicija, tinkanti ypač mažesnėms kolonijoms, kur beveik visi norintieji kartu pasidžiaugti Velykų džiaugsmu, gali dalyvauti.

ARIZONOS LIETUVIAI

Naująją LB apyl. valdybą sudaro: pirm. -- Emilija Josen, vicep.-- Leonardas Strikauskas, ižd. --Natalipa Šutienė, sek. kun. A. Valiuška, kultūros reik. narys—Jonas Šereiva.

Revizijos komisija: pirm. P. Maldeikis, nariai: D. Zakaras, J. Rimavičienė.

Petras Maldeikis,

pedagogas ir rašytojas, neseniai baigęs didelį veikalą apie prel. Mykolą Krupavičių, dabar pasikinkė kitam svarbiam darbui, būtent sutiko redaguoti Krikščionių Demokratų leidžiamą žurnalą "Tėvynės Sargą".

Liet. Bendruomenės piknikas

Kaip ir kitais metais, šiemet LB Phoenixo apylinkė ruošia pavasario pikniką gegužės 4 d., No. Mountain parke. Piknike bus duodama šiltų ir šaltų užkandžių bei gaivių gėrimų.

Naujos knygos autorius —

Jonas Demereckas, buvęs Lietuvos nepriklausomybės kovų karys,

Š. m. birželio mėn. 1 d. 5 val. p. p. punktualiai įvyksta Los Angeles Jaunimo Ansamblio rengiama, L. Bendruomenės globojama, tradicinė — 19-ji

JAUNIMO ŠVENTĖ IR VAKARAS

Veteranų salėj — 4117 Overland Ave., Culver City (netoli Venice Blvd.)
Programoj: Choras, tautiniai ir kit. šokiai ir naujoj formoj "Lietuviškos vestuvės". Ten pat — jaunųjų menininkų meno paroda.
Dalyvauja per 150 jaunimo!

Po programos — užkandžiai, gėrimai, šokiai iki 1 val. nakt.

Groja "Latvala" orkestras.

VISI, VISI maloniai kviečiami atsilankyti, pasigėrėti reta programa ir paremti savąjį jaunimą. Pakvieskite ir svetimtaučius. Visiems patiks.

Dalis programos ir svečiai rėmėjai bus filmuojama.

Dėl informacijų skambinti Mrs. O. Razutis (213) 661-0041

Įėjimas: $5, 4, 3; stud.: $2.

CALIFORNIA LITHUANIAN CREDIT UNION
KALIFORNIJOS LIETUVIŲ KREDITO SĄJUNGA

3004 Santa Monica Blvd., Suite A
SANTA MONICA, CALIFORNIA
Telefonas: (213) 828-7095

PACKAGE EXPORT & TRAVEL AGENCY

Onik Abrahamian

Siunčia siuntinius į Lietuvą. Didelis pasirinkimas prekių įstaigoje.
Labiausiai prityrę siuntimo srityje.
Mss taip pat siunčiame Gift-certificates ir automobilius.
Paruošiame įvažiavimo į JAV vizas ir pakvietimus.

159 S. Vermont Ave., Los Angeles, Calif. 90004. Phone (213) 385-6550

LIETUVIAI PREKYBININKAI – PROFESIONALAI

Advokatai

CHARLES GINTAUTAS KAIRYS
Teisininkas ir Advokatas
8500 Wilshire Bouleva.d
Bevery Hill, Calif. 90212
Telefonas 659-5757

Apdrauda

ROBERTAS BAURAS
Insurance Agent
3002 Santa Monica Blvd.
Santa Monica, Calif. 90404
Office: 828-7525 Res.: 395-6009

ALBINAS MARKEVIČIUS
Insurance Agent
3002 Santa Monica Bivl.
Santa Monica, Calif. 90404
Phone: 828-7525 Res.: 395-0410
Branch Office:
2953 Lincoln Bl., Santa Monica, CA 90405 Phone: 399-9238

A. F. SKIRIUS
Insurance Agent
4364 Sunset Boulevard
Los Angeles, Calif. 90029
Tel.: NO 4-2919

Automobilių taisymas

GARAGE BON VOYAGE
1815 Wilshire Blvd.,
Santa Monica, Calif. 90403
Tel. 394-0772
Vietinių ir importuotų automobilių taisymas ir dažymas.

BODY and FRAME WORK
Automobilių taisymas
Vincas Viskantas, savin.
1911 Pacific Coast Hwy.
Lomita, Calif. 90717
Telef. 325-3145

Alinės-užeigos

THE BIG SHOT
Cocktails and Dancing
Jonas Spreinaitis, savininkas
14530 Lanark Street
Panorama City, Calif. 91402
Phone 787-9837

LITTLE JOY "Jr."
Cocktails — Pools — Piano
Liudas Reivydas, sav.
1477 Sunset Bl., Los Angeles, Calif.
Telef.: MA 5-8373

THE ROUND ROBIN
Cocktails and Dancing
Juozas ir Aldona Spreinaitis, sav
615 South Brand Blvd.
Glendale, Ca. 91204
Telef. 246-1717

Dokumentų tvirtinimai

ANTHONY SKIRIUS
Notary Public
4366 Sunset Blvd., Hollywood 29
NO 4-2919 Res. prone TH 2-5344

Baldai

CENTRAL APPLIENCES
MAYTAG WASHERS
Authorized Reprezentative
Aleksas Dieninis
1915 Lincoln Ave.,
Venice, Calif. 90291
Phone 821-2525

Fotografai

LEONO KANTO FOTO STUDIJA
"Flatte of Hollywood"
6671 Hollywood Blvd.,
Hollywood, Calif. 90028
HO. 9-8097 Res. HO. 6-6084

Dantistai

BIRUTA BARVIKS, D. D. S.
Member L. A. County Dental S'ty
5410 Wilshire Blvd.,
Los Angeles, Calif. 90036
Tel. WE 9-1448

A. BLAKIS, D.D.S.
Dantistas (latvių kilmes)
2901 Wilshire Blvd.
Santa Monica , Calif. 90403
Phone 828-4613 by appointment

ROLANDAS GIEDRAITIS, D.D.S.
ir
DANUTĖ GIEDRAITIS, D.M.D.
Lietuviai dantistai
2650 Griffith Park Blvd.,
Los Angeles, Ca. 90027
Telef 660-1205

Gydytojai

LUIS M. ALBERT, M.D.
118 E. Glenoaks Blv.
Glendale, Calif. 91207
Phone 246-2456

JOSEPH GUDAUSKAS, M. D.
Gydytojas ir chirurgas
Įstaigos telef. 826-3090
Namų telefonas 820-2867
3231 Pico Boulevard
Santa Monica, Calif. 90405
Valandos: 9:00 AM — 5:00 PM
Treč. ir šešt. 10 — 12.

ALGIRDAS MONSTAVIČIUS, MD
Pathologist
c/o West Coast Pathology Asso.
450 Sutter Street, Suite 925
San Francisco, CA 94108
Telef. (415) 668-6227

JONAS JURGILAS, M. D.
17427 Chatsworth St.
Granada Hills, Calif. 91344
Valandos: 10—12 ir 3—7; šešt. 9—1
Office: EM 3-5909; Exch. EM 3-8116

Grožio salionai

BEAUTY FAIR COIFFURES
Sav. Elena Astravas
6087 Sunset Boulevard
Hollywood, California 90028
Telefonas 466-1066
Phone: 395-6142 Res. 664-8953

Moteliai

MOTEL RŪTA & DATE SHOP
Stasys ir Stasė Damuliai, sav
82-083 Highway 99,
Indio, Calif. 92201
(714) 347-8315

Nuosavybių pardavėjai

JONAS KUTRA
Rea Estate—Income Tax —Notary Public
1011 — 19th St., Santa Monica, Calif. 90403
Tel. 451-3050

ALBINAS MARKEVIČIUS
Real Estate Broker
ROQUE & MARK CO.
3002 Santa Monica Blvd.,
Santa Monica, Calif. 90404
Phone: 828-7525 Res.: 828-0400

HENRIKAS PAŠKEVIČIUS
R. E. Broker
ROQUE & MARK CO. REALTORS
3002 Santa Monica Boulevard
Santa Monica, Calif. 90404
Office Residence
828-7525 393-1381

ANTANAS ir BRONĖ SKIRIAI
Real Estate Brokers
4366 Sunset Blvd.
Hollywood, Calif. 90029
NO 4-2919 Res. TH 2-5394

TV taisymas

FRANK'S TELEVISION
Frank Keršis, sav.
TV, Radio Sale & Repair
5239 Hollywood Blvd.
Hollywood, Calif. 90027
HO 9-8500

Vaikų darželiai

GLENDALE PRE-SCHOOL
and KINDERGARTEN
225 S. Verdugo Rd., Glendale, Calif.
Sav. Ona Žukienė
Telef.: 244-4567ū vakare 241-0840

Valgyklos

THE ROUND ROBIN
Restaurant
Juozas ir Aldona Spreinaitis, sav
615 South Brand Blvd.
Glendale, Ca. 91204
Telef. 246-1717

PAJAMŲ MOKESČIAI-
INCOME TAX
Vladas Navickas
Certified Public Accountant
Raštinė: 2838 Clement Street
San Francisco, CA 94121
Telef. 387-4151
(vakarais arba šeštadienį)

ALFREDAS ALEKNA, M.D.
atidarė savo kabinetą adresu: 3838 California St., San Francisco, Calif. Telef. 387-6077.

Jis specializuojasi urologijos srityje.

Daktaras A. Alekna dažnai dalyvauja lietuvių parengimuose San Francisco kolonijoje.

Aukos LAV laikraščiui paremti

$11 — Joseph Ambrose.

Po $6 — Dr. J. Jurgilas, A. Mikalajūnas.

Po $5 — Antanas ir Sofija Brazauskai.

$4 — Mike Pasker.

$2 — K. Aukštikalnis, J. Grikavičius, C. Leonas, A. Musteikis, Elena Nelsas, kun. dr. V. Pavalkis, J. Račius.

Po $1 — L. Bagdonas, J. L. Batrys, S. Jasutis, F. Kurkusas, K. Mattis, A. Maskoliūnas, V. Mendeika, D. Mekišius, P. Petraitis, A. Šimkus, J. Salys, Irene Steinle, B. Stančikas, S. Skirmantas. V. Šurkus, V. Tamošaitis, V. Venckus, V. Veimeris, J. Valiukevičius, V. Zelenis.

KALIFORNIJOS LIET. RADIJAS

LITHUANIAN MELODIES

Stotis KTYM, banga 1460 AM

Šeštadieniais 12:30—1:00 p. p.

Valdybos pirm. ir progr. koord. Stasys J. Paltus, 3786 Griffith View, Los Angeles, Calif. 90039, telef. (213) 662-0244. Ižd. Juozas Mitkus, 2610 Griffith Pk. Blvd., LA, Calif. 90039, telef. 662-6591.

ALp(LKA)1763
1975, Nr.2/3

LIETUVIŲ PARENGIMŲ KALENDORIUS

BALANDIS —

6 d. — Skautų Stovyklavietės komiteto balius Brook Side Club, Pasadena.

12 d. — L. A. Šaulių kuopos balius Šv. Kazimiero parapijos salėj.

26 d — Radijo Klubo balius Šv. Kazimiero parapijos salėj.

MIRTYS

— Kovo 6 d. Lietuvoje mirė **Emilija Piliponienė,** motina Emos Stirbienės, Liucijos Zaikienės ir Bronės Skirienės. Piliponienė yra ilgą laiką gyvenusi Chicagoje, kur turėjo valgyklą. Vyrui mirus, parvažiavo ir gyveno Lietuvoje, kur nusivežė keturias jaunas dukteris. Viena iš jų, Birutė, ir dabar tebegyvena Lietuvoje.

Los Angelėje gyvenančios Piliponytės kovo 8 d. užprašė šv. Mišias, į kurias susirinko visos jų šeimos in pasimeldė už a. a. E. Piliponienę. Paprastai šeštadienio vakaro mišios esti anglų kalba, bet šį kartą solo (L. Zaikienė) ir choras giedojo lietuviškai.

LAV ir LD redakcijų vardu reiškiame gilios užuojautos Piliponytėms ir jų šeimoms.

— Vasario 12 d. mirė **Antanina Jucaitienė.** Vasario 15 d. palaidota Resurection kapuose.

Reiškiame užuojautos dukrai Gražinai Bakšienei ir anūkams.

— Sausio 29 d. rastas namuose miręs **Jurgis Barkauskas** (Barry). Jis buvo nevedęs ir tik 58 m. amžiaus. Vasario 3 palaidotas Kalvarijos kapuose, kur palaidota ir jo motina.

J. Barkauskas yra buvęs veiklus mūsų kolonijos jaunimo tarpe, priklausė Šv. Kazimiero parapijos chorui, vyčiams, šokių grupei.

Reiškiame užuojautą broliui Petrui ir sesutei Loretai.

— **Paulina Aidoock** (Eidukienė) mirė sausio 12 d. St. Agnes ligoninėje, Fresno, Calif.

Eidukai yra gyvenę ilgesnį laiką Los Angelėje.

GIMIMAI

— **Regina** ir **dr. Z. Kungiai,** Cherry Valley, Calif. susilaukė antro sūnaus. Sveikiname!

— **Carol ir Jurgis Bichnevičiai** taip pat susilaukė sūnaus; jie jau augina vieną mergaitę.

— **Jurgis ir Dorothy Rėkus,** Los Angeles, vasario 4 d. susilaukė pirmagimio sūnaus, kurį pakrikštijo Karolio Jurgio Antano vardais.

J. Rėkus yra Lietuvos Vyčių organizacijos narys ir domisi lietuvių veikla.

TRUMPAI

Prof. dail. Jono Rimšos naujas adresas: 1333 — 11th Street, Santa Monica, Calif. 90404. Telefonas: 394-1456

Dailininkas sustiprėjęs, vėl imasi naujų darbų tapymo. Jis nuolat gyvena kūrybine nuotaika ir rengiasi naujoms savo darbų parodoms.

— **Petronelė Bružienė** iš Thunder Bay, Ont, Canada, ir Irene Chipeska iš Manhattan Beach aplankė LAV įstaigą ir įsigijo spaudos bei suvenyrų.

— **Stasys Barzdukas,** Cleveland Ohio, Pasaulio Lietuvių Bendruomenės garbės pirmininkas ir "Pasaulio Lietuvio", Bendruomenės valdybos organo red., dalyvavo JAV-bių Liet. Bendruomenės Vakarų apygardos suvažiavime ir LF simpoziume.

Ta proga jis pasiliko Los Angeles mieste ilgesnį laiką ir, viešėdamas Medziukų šeimoje, aplankė L. A. ir apylinkių įdomesnes vietas bei aplankė daug savo senų draugų.

Šepečiai išvyko į Idaho

Šių metų pradžioje inž. **Stasys Šepetys** buvo perkeltas dirbti į Boise, Idaho, kur jo kompanija gavo dviejų metų kontraktą gasolino ieškojimo projektams.

Stasys ir Stefanija Šepečiai bus vieninteliai tame mieste LD ir LAV skaitytojai.

— **Vytautas Beliajus,** tautinių šokių specialistas, dabar gyvenąs Denver, Colo.,kur leidžia "Viltį", šių metų vasario mėn. 20 d. buvo išrinktas Colorado Folk Arts pirmininku. Taip pat jis yra "Colorado Ethnic Folk Arts Festival Bi-Centennial" minėjimo pirmininku. Dalyvauti įsirašė 27 tautybių grupės.

Sveikiname Vytautą.

— "Draugo" sausio nr. 3 išspausdintas pranešimas, kuriame **Anatolijus Kairys** praneša, kad jis nuo sausio 2 d. pasitraukė iš žurnalo "Į Laisvę" redakcinio kolektyvo ir iš Lietuvių Fronto Bičiulių vyriausios tarybos nario pareigų.

J. Gliauda vėl laimėjo premiją

Šiais metais "Draugo" romano konkurso premija vėl atiteko mūsų bendradarbiui Jurgiui Gliaudai už romaną "Pagairė". Romanas jau spausdnamas ir bus galima įsigyti premijos įteikimo išklmėse Chcagoje balandžio 6 d.

Antano Saulaičio vizitas

A. Saulaitis, L. S. S. Tarybos pirmininkas, aplankė Los Angeles skautus ir turėjo bendrus posėdžius su skautininkais. Kovo 2 d. dalyvavo jaunimo simpoziume Tautiniuose Namuose.

Budriūnai su soliste G. Vasiliauskiene Australijoj Naujų Metų sutikimo baliuje.

Juozo Spreinaičio gimtadienis

Kovo 2 d. Juozo Spreinaičio, Round Robin valgyklos ir restorano savininko šeima ir tarnautojai surengė "surprize party". ....

Buvo sukviesta nemažai lietuvių, ir jie visi buvo pavaišinti lietuviškais valgiais. Po radijo klubo susirinkimo naujai išrinktoji valdyba irgi čia atvyko. Juozui svečiai sudainavo "Ilgiausių metų". Juozui suėjo 40 metų, jis turi jauną žmonelę Aldoną, kuri jam padeda vesti prekybą, ir tris mokslus einančius vaikus.

Linkime Juozui geriausios sėkmės ir turtingų ateinančių metų!

J. Spreinaitis, gimtadienio "surprize party" metu užpučia 40 žvakučių; stebi žmona Aldona ir duktė Rūta.

Naujakuriai

— **Vytautas ir Magdalena Siručiai** iš Chicagos atsikėlė gyventi į Los Angeles. Taip pat atsikelia čia gyventi ir jų dukra Gražina.

— **Skautų-čių stovyklavietės** įrengimo komitetas balandžio 5 dieną, Brookside Club salėj, 1133 N. Rosemont, Pasedena, ruošia **tradicinį pavasario balių.** Programoje — seserys Ina ir Rasa Lukoševičiūtės iš Iš Montrealio.

Bilietus iš anksto užsisakyti pas: S. Abelkienę, tel. (714) 523-2066; B. Dabšienę, tel. 665-4303; D. Navickienę, tel. 464-4790; J. Ugianskienę, tel. 789-1347; A. Venckienę, 393-2803; H. Vidugirienę, — tel. 377-3192.

Baliaus pelnas eis likusioms stovyklavietės skoloms išmokėti. (V. Irl.)

ri[illegible], Chicago, Ill. atvyko į Los Angeles ir planuoja čia apsigyventi.

Jau nuo seniau Los Angelės apylinkėje gyvena jų sūnus Vytautas su šeima.

— **Feliksas ir Eugenija Tamošaičiai** iš Melbourno, Australijoje, praleidę atostogas pas Vytautą ir Ireną Tamošaičius, vėl išvyko į Austra-

— Kovo mėn. pradžioje lankėsi viešnia iš Venezuelos Jūratė Statkutė-Gonzales. Lydima savo dėdės K. Statkaus, pas kuri viešėjo Santa Monikoj, aplankė LAV ir LD leidyklą. LD knygynas įteikė jai dovanų K. Bugos raštų tris tomus.

— Prof. **Alexander Grant,** iš Škotijos, Anglijoje, kovo 1 d. Gedgaudų bute Santa Monikoje, turėjo pranešimą apie Kretos skridulo raštą, įrašytą prieš 1700 metų prieš Kristaus gimimą. Tas raštas esąs aisčių ir lietuvių kalbų pagrindas. Po pranešimo papildymus pridėjo Č. Gedgaudas ir J. Rosales. Tas "Crete disc" tikrai įdomus radinys, dabar esąs Kretos muziejuje. Apie jį lietuviai, atrodo, dar nieko nežino; vertėtų patyrinėti. Tuo ir toliau žada domėtis prof. Grant ir parašyti lietuvių spaudai.

REKOMENDUOJAME

į Community College Board, ofisą No. 3 mums gerai pažįstamą **Robert K. Dornan** (Nr. 89), televizijos ir radijo komentatorių;

į ofisą Nr. 5 — **J. William Orozco** (Nr. 104) ir

į ofisą Nr. 9 — **Marian W. La Follette** (Nr. 110), kurios vyras advokatas ir ji yra buvę mūsų parengimuose kalbėtojais.

Patarkime ir kitiems juos paremti.

Paremkime M. W. Pikkel

Į LAV redakciją buvo atvykę tėvas ir sūnus Pikkel. Tėvas, Ludwig Pikkel, čekoslovakas, turi maisto krautuvę Burbanke.

Sūnus, Milan W. Pikkel, baigęs mokslus UCLA universitete, dabar kandidatuoja į Board of Education, 5-ją poziciją (balsavimo lapelyje No. 111).

Jis studijavo psichologiją, teisių, politinius mokslus ir biznio administraciją. Yra jaunas, energingas ir europietiškai galvojąs vyras. Jo tėvas priklausė prie Pavergtų Tautų komiteto. Lietuviai yra prašomi už Milan W. Pikkel balsuoti.

Audžia lietuvaitėms tautinius rūbus-kostiumus.

Taip pat galima užsakyti kostiumui dalių ir kitokių audinių.

Kreiptis: Julija Šlapelytė, 3674 W. Monon St., Los Angeles 90027 Tel. 664-59-35.