AMERIKOS LIETUVIŲ R. K. VISUOMENINIO IR KULTURINIO GYVENIMO SAVAITRAŠTIS EINA KAS PENKTADIENIS

LIETUVIŲ ŽINIOS

LEIDŽIA LIETUVIŲ R. K. LITERATŪROS DRAUGIJA, INC.
6802 SUPERIOR AVENUE
CLEVELAND, OHIO
ENdicott 4932

METAI II. | ENTERED AS SECOND-CLASS MATTER MAY 25, 1937, AT THE POST OFFICE AT CLEVELAND, OHIO UNDER THE ACT OF MARCH 3, 1879. | PENKTADIENIS, KOVAS-MARCH 11, 1938 | NO. 10. | KAINA 5¢

Bolševikai Vaistais Vieni Kitus Nuodijo

Tas Aiškinama Teisiamų Stalino Priešų Vedamų Byloje

MASKVA. — Teisiant čia 21 komunistų vadą šiandien teisme plačiau išaiškinta, kaip bolševikų vadai vieni kitus žudė kenksmingais vaistais, kad tuo budu pašalinti priešus ir valdžioje laimėti pirmybę.

Vienas kaltinamųjų gydytojas Levinas pasakojo, kaip jis čekos (slaptosios policijos) viršininko Jagodos (kurs taip pat yra kaltinamųjų tarpe) liepiamas nuodingais vaistais "nugydė" žinomą socialistą persimetusį bolševikų pusėn rašytoją M. Gorkį, jo sunų ir kitus stambiuosius viršininkus. Kesintasi tuo budu nudėti ir Stalino pakaliką Ješovą, bet tas nepavyko. Susirgusieji vietoje gydymo kenksmingais vaistais palaipsniui buvo nuodijami.

Jei tas tiesa, visi Rusijos raudonieji valdovai yra nepaprasti kriminalininkai.

VOKIETIJOS SANTYKIAI SU SOVIETAIS ĮTEMPTI

BERLYNAS, kovo 4. — Vokietijos santykiai su sovietų Rusija dar daugiau įtempiami. Šio kovo 15 d. uždaromi paskutiniai du vokiečių konsulatai Rusijoje — Kijeve ir Novosibirske. Tą pat dieną sovietai uždaro savo konsulatus Vokietijoje— Hamburge ir Karaliaučiuje.

Sovietų ambasadoriaus vieta Berlyne tuščia. Paskutinis ambasadorius K. Jurenevas atšauktas į Maskvą ir apie jį nieko negirdima. Vokietija irgi savo ambasadorių yra atšaukusi iš Maskvos, kur paliktas tik jo pavaduotojas.

Nacių spauda vykdo kampanija prieš Maskvą. Kai kas spėja, kad diplomatiniai santykiai bus visiškai nutraukti.

KELIONIŲ BIURAS KAUNE

Turizmui skatinti ir plėsti, Susisiekimų Ministerija Kaune įsteigs kelionių biurą. Biuras patarnaus keleiviams, teikdamas vidaus ir užsienių informacijas, rupindamasis keleivių bagažu, leisdamas kelionių reikalams literaturą, keisdamas pinigus ir kt. Kelionių biuro įstatai jau paruošti ir kai jie bus primti, biuras pradės veikti.

ATSIRANDA LIMONADUI IR SELTSERIUI KONKURENTAS

PANEVĖŽLS. — Ramygalos pieno perdirbimo b-vė ateinanti pavasarį pradės plačiu mastu gaminti pieno šampaną. Šie gaminiai daugiausiai bus pardavinėjami Panevėžyje. Tam jau ieškomos ir patalpos, o pieninininkas išsiųstas praktikuotis pieno šampano gamyboje.

Numatoma pieno šampano bonka rinkoje detaliai pardavinėti po 10c Tai lemonado ir selterio gamintojams bus didelis smugis.

NUMATOMA DIDELĖS SUMOS LIETUVOS MOKYKLŲ STATYBAI

KAUNAS. — Atstatant Nepriklausomą Lietuvą buvo paleistas šukis: "Gana lušnose gyventi," kuris su dideliu pasiryžimu įgyvendinamas. Pastatyta daugybė gražių namų įstaigoms ir mokykloms vietoje rusų paliktų lušnų. Vis daugiau ir daugiau gražių muro namų puošia Lietuvą, o samanotos bakužės lieka istorine praeitimi. Švietimo ministerija išdirbo planą per ateinantį dešimtį metų pastatyti nuosavus namus visoms pradžios mokykloms, išleisdama tam reikalui trisdešimts septynis milijonus litų, ir įsteigti 900 naujų mokyklų komplektų Kitos ministerijos svarsto priemones paremti privačią murinę statybą kaime ir mestuose.

SKANDINAVIJOS IR BALTIJOS STUDENTŲ BENDRADARBIAVIMAS

Vasario 5, 6 ir 7 d. Rygoje įvyko pirmoji Švedijos ir Baltijos kraštų studentų atstovų konferencija. Joje oficialiais reprezentantais dalyvavo Baltijos — švedų, estų — švedų ir lietuvių — švedų akademinės sekcijos. Šia konferencija pradėtas glaudesnis bendradarbiaviamas tarp Skandinavijos ir Baltijos valstybių tą tikslą turinčių studentų organizacijų.

VENGRŲ MENAS BALTIJOS KRAŠTUOSE

Vengrų vyriausybė yra nutarusi šiais metais surengti Baltijos valstybėse ir Suomijoje representacinę meno parodą.

Parodoje bus pavaizduota vengrų 19 šimtmečio tapyba. Bus išstatyti 95 paveikslai, iš jų 66 dabar gyvenančių vengrų tapytojų kuriniai, ir 26 skulpturos kuriniai. Iš viso parodoje dalyvaus 82 vengrų menininkai su 121 kurinių.

Paroda prasidės vasario 5 d. Rygos meno muziejuje.. Ją globos Vengrijos regentas Horthys. Paroda Rygoje truks iki vasario 20 dienos. Paskui ji bus perkelta į Helsinki, kur bus atidaryta kovo 12 dieną. Balandžio 9 dieną paroda prasidės Taline.

Iš Talino parodos eksponatai bus pergabenti į Kauna. ir čia bus atidaryta gegužės 7 dieną Vytauto Didžiojo Kulturos Muziejuje.

EKSKURSIJOS IŠ LIETUVOS Į AMERIKĄ

Laivininkystės bendrovės jau dabar pradėjo rupintis didesnių ekskursijų į Amerika surengimu, New Yorko 1939 m. parodos proga.

Manoma, kad iš Klaipėdos 1939 metu pavasarį į New Yorką išplauks net keli specialus laivai.

Kelionė iš Klaipėdos į New Yorką ir atgal laivais atsieis tik apie 700 - 800 litų.

Baltijos valstybių konsulai dalyvavę suruoštame pokily per Lietuvos konsulą Chicgoje Petrą Daužvardį 20 metų Lietuvos nepriklausomybės sukaktį minėti.

RYTPRUSIUOS TEBENAIKINA LIETUVIŠKUS VIETOVARDŽIUS

"Naujasis Tilžės Keleivis" praneša, kad 3 Pakalnės krašto kaimai, Staldžiai, Suderaičiai ir Lutkai nuo balandžio 1 d. sujungiami į vieną kaimą vadinsis Jaegerhoeh. Be to, prie to naujojo kaimo bus dar prijungiama 90 ha. iki šiol priklausiusių prie Vyžaičių. Naujasis kaimas Jaegerhosh bus vienas iš didžiausių visoje Pakalnės apygardoje.

Rytprusių vyriausiam prezidentui įsakius, nuo balandžio 1 d. Uosupėnų kaimas sujungiamas su Endrejų kaimu. (Pakalnės krašte.)

Rytprusių laikraščiai praneša, kad Rytprusių provincijos vyriausias prezidentas E Kochas nuo balandžio 1 d. įsakė sujungti Ragainės krašte du kaimus: Bliudiškius ir Kaukarviečius. Naujai sujjungtasis kaimas vadinsis vardu Weidenberg.

KIEK LIETUVOJE AUTOMOBILIŲ

Pagal paskutinę statistiką praėjusių metų pabaigoje Lietuvoje buvo 1,793 automobiliai, 319 autobusų, 564 autosunkvežimiai, 32 kitoki autovežimiai ir 1,382 motocikliai. Užmiesčio keleivinių autobusų linijų ilgis 1938 metų pradžioje siekė 3,100 km.

LIETUVIŲ MUZIKA UŽSIENIAMS

Švietimo ministerija per pasaulinio vardo leidyklą Edition Universal pradėjo leisti lietuvių kompozitorių kurinius. Jau išleista visa eilė smulkesnių Gruodžio kurinių, du Kačanausko preludai, V. Jakubėno "Du Vaizdeliai," V. Bacevičaus "Dvi groteskos," leidžiama Banaičio Sonata fortepionui ir violončelei.

LIETUVOJE TRUKSTA PLYTŲ

Lietuvoje ,ekonominei krizei nuslugus, prasidėjo gyva statyba. Dabar miestuose statomi daugiausia muro namai. Esančios plytinės jau dabar yra užpardavusios beveik visas plytas, kurias jos pajėgs pagaminti. Manoma, kad šiemet Lietuvoje jausis plytų trukumas.

UŽDARĖ IR MOKSLO DRAUGIJĄ VILNIUJE

Uždarius Vilniuje Lietuvių šv. Kazimiero draugiją, Lietuvių Ukio Draugiją, "Ryto" švietimo draugiją ir Labdarybės draugiją, Vilniuje dar veikė seniausia, 1907 metais įsteigta Lietuvių Mokslo Draugija. Ši draugija turi trečią savo didumu Vilniuje bibliotaką, turi didelį muziejų su plačiu archelogijos ir folkloro skyriais, kuriais naudojosi ir Vilniaus Universiteto studentai.

Vilniaus storosta vasario 4 d. įsakymu sulaikė ir šios draugijos veikimą, o jos turtą užatspaudavo. Draugijos likvidaciniu kuratoriumi paskirtas lenkas advokatas St. Węslawskis.

Draugijos nuosavųs namai su muziejumi ir biblioteka ya žinoma Vileišių rumai, kuriuos draugija prieš keletą metų iš Vileišių atpirko.

KATALIKŲ SKAIČIUS RUMUNIJOJE

ROMA. — Kai neseniai Rumunijoje karalius Karolis porai dienų priemjerauti buvo pakvietęs rumunų stačiatikių patriarchą, čia iškelta aikštėn tos šalies gyventojų religinis stovis.

Rumunija skaito apie 18 milijonų gyventojų. Šiame skaičiuje yra 2,391,677 katalikų (lotynų ir graikų rytų), kiek daugiau kaip 12 milijonų stačiatikių, apie 1,200,000 žydų, 655,000 kalvinų, 340,000 liuteronų ir apie 162, moohametonų.

Katalikų stovis Rumunijoje žymiai pagerėjo 1827m. padarius konkordatą su Šventuoju Sostu.

AKMENSKALDŽIO TRAGEDIJA

KRAŽIAI. Adomaičių k., Kražių v. gyveno mažažemis Žavandauskas, kuris už darbiaudavo akmenis skaldydamas. Šią žiemą Žavandauskui pritruk darbo, o jo šeima didelė, tai jis, negaudamas darbo, labai nusiminęs ir nutaręs nusižudyti. Tuo tikslu jis aną dieną užtaisęs vieną akmeni ir ant jo tasisėdęs. Sėdėjęs tol, kol knatas padegė sprogstamąją medžiagą ir įvyko sprogimas. Sprogdamas akmuo Žavandauską mirtinai sužalojo, jis neužilgo ir mirė.

ĮVAIRIOS LIETUVOS ORGANIZACIJOS SVEIKINA UŽSIENIO LIETUVIUS

KAUNAS. — Šiais metais užsienio lietuviai prisiminta ir nuoširdžiau sveikinta negu bet kada anksčiau. Minėdamos Lieuvos 20 metų nepriklausomybės sukaktį, įvairios organizacijos nutardavo sveikint užsienio lietuvius. Visur buvo pabrėžiama, kad Lietuvos Nepriklausomybės džiaugsmo šventė yra netik Lietuvoje gyvenančių, bet ir po visą pasauli išsisklaidžiusių brolių lietuvių. Visi dirbome Lietuvos Nepriklausomybę atstatant, visi ir džiaugiamės.

Taip pat šiais metais Lietuvoje ruošiamasi atvykusius užsienio lietuvius priimti kaip galima iškilmingiau ir nuoširdžau, tuo pabrėžiant dėkingumą už prisidėjimą darbais ir aukomis prie Nepriklausomybės atstatymo.

JAU SURASTOS VISOS BYLOS, KURIOS PERNAI PAVOGĖ IŠ APYG. TEISMO

MARIJAMPOLĖ — Savitiška sensacija ir daug kalbų pernai sukėlė stambi vagystė Apygardos teisme, kur buvo išvogta per 160 svarbių bvlu. Dalis tų bylų buvo atsitiktinai surasta miesto sode esančiam nenaudojamam šulnyj, bet kitos dingo, tarytum vandenyje. Šita vagyste buvo apkaltinti marijampoliečiai — Bliuvas ir Ragažinskas, turėję teisme daug bylų, bet jie kalti neprisipažino. Tik nesenai visos atsitiktinai buvo surastos likusios bylos senų kapų koplytėlėje po grindimis. Tarp surastų bylų truksta 6-šių, kuriose kaltinami Bliuvas ir Ragažinskas.

Bliuvas ir Ragažinskas dabar sėdi kalėjime už įvairius nusikaltimus.

RAŠTAS DEL LIETUVOS ŽYDŲ TEISIŲ

Lietuvos Respublikos prezidenturai įteiktas žydų visuomenės veikėjų surašytas memorandumas del tautinių mažumų teisių garantijos trukumo naujame konstitucijo projekte. Memorandume žydai rašo, kad Lietuva jau sudariusi tautinių mažumų atžvilgiu liberalinės politikos tradiciją, kuri pageidautina ir ateityje ugdyti. Tam tikslui butina palikti užfiksuota ir naujoje konstitucijoje tautinių mažumų teisių garantijų formulę.

Be to, dar prašoma išplėsti naujame projekte susiaurintą išsireiškima "prieš įstatymus visi piliečiai lygus" ta prasme, kad lygybė garantuojama be jokių kilmės, tikybos ir tautybių skirtumų. Memorandumą pasirašė visa eilė žymesnių Lietuvos žydų veikėjų.

ATSIRADO KERŠTININKŲ

PASVALYS. — Šioje apylinkėje atsirado tokių žmonių, kurie su kuo nors susipykę žiauriai keršija. Štai nesenai nakties metu kažkokie asmens išlaužė uk. J. Dapkevičiaus tvarto užraktą ir į jį įėję smarkiai sužalojo 2 metų kamelaitę. O Katariškių k. ukininkui Ubavičiui sužalojo peiliu jau senesnį arklį. Ukininkai labai susirupinę šiais atsiradusiais niekšais ir labai nori kad butų jie atrasti ir smarkiai nubausti. Ukininkams padaryti dideli nuostoliai, be to, nieko nekalti gyvuliai kenčia didelius skausmus.

PLĖČIAMAS ORINIS SUSISIEKIMAS LIETUVOJE

KAUNAS. — Lietuvos Vyriausybė paskyrė 300,000 litų orinio susisiekimo Kaunas - Klaipėda organizavimo pradžiai. Taip pat planuojama įvesti ir orinį paštą išsiuntinėjimą i kai kukurias tolimesnias Lietuvos vietas. Iki šiol per Lietuvą susisiekimą orlaiviais palaiko Vokiečių - Rusų orlaivininkystės bendrovė, bet su Klaipėda susisiekimo orlaiviais nebuvo. Taigi, Lietuva kuria pirmą nuosavą orinio sussiekimo liniją su savo pajuriu.

URMINIS MEDALIŲ DALIJIMAS

VARŠUVA. — Pagal naujai išleistą įstatymą apie pusė milijono Lenkijos piliečių galės gauti medalius. Ateity asmuo ištarnavęs valstybės tarnyboje 10 metų gaus bronzinį medalį; po 20 metų sidabrinį, o po 30 metų tarnybos auksini Nuliejinimas tokio didelio skaičiaus medalių padidins industriją, bet tuo pačiu kartu sumažins iki zero vertę medalių iš parinktinio atžvilgio.

★★Vilnius. Uždarius visas lietuvių draugijas, lenkai tuo nesiliovė, bet perėjo prie privačių butų: daro kratas lietuvių studentų butuose ir užatspaudavo vienintėlį lietuvišką knygyną Vilniuje.

★★Kaunas. Švietimo Ministeris Tonkunas patvirtino V. D. Universiteto Senato pateiktą Studentų Atstovybės Statutą. Atstovybės rinkimai įvyks kovo mėnesio pradžioje.

IŠ PASAULIO

Remiantis paskutinėmis žiniomis, japonai ieško priemonių susitaikymui su kinais. Spėjama, kad japonams dabartinis karas yra skaudžiai brangus. Šis karas veda Japoniją prie bankruto. Nežmoniškai platus frunto palaikymas reikalauja daug pinigų, o Jos finansinis stovis yra kritiškoj padėty. Kinai matydami silpną Japonijos pusę, ant pateiktos taikos nesutinka. Kinai žino, kad ko ilgiau kova užsitęs, to geresnės išlygos susitaikymo jiems bus pateiktos. Galima spręsti, kad šiuo kartu japonų žygis pasiliko ne laimėjimu, bet dideliu prakišimu.

★ ★

Sensacingi kaltės prisipažinimai buvusių komunistų vadovų Sovietuose atkreipia domės pasaulinėje spaudoje. Ypatingai tuomi, kad tie 21 prasikaltėlių budami viršunėse slaptai vedė atkaklią kovą prieš savo tavorščius susidėdami su kitomis valstybėmis savo siekiui atsiekti.

Paaiškėja, kaip milžiniškos sumos pinigų buvo siunčiamos į kitas šalis savo daugams. Apie $100,000 pateko į Trockio rankas.

★ ★

Paskutinis žymus susikirtimas Lojalistų su Sukilėliais įvyko ant vandens. Sukilėliai prarado savo stipiarusį šarvuoąt laivą - Baleares. Šis smugis yra didelės reikšmės, nes jis skaudžiai atsilieps blokados reikale.

★ ★

Iš Italijos, žinios pareiškia, kad Mussolini yra instruktavęs priėmimui Hitlerio net 2 milijonu dolerių. Tas yra taikoma pasirodymu milžiniškų karinių jėgų fašizmo. Tokia žinia yra paleista kaip tik Anglija ir Italija pradėjo pasitarimus.

★ ★

Čekoslavokija grieštai nudraugams. Apie $100,000 pakišimą į Jos vidujinius reikalus. Ji yra pareiškus kad tą nusistatymą parems ir karine jėga.

★

Šiomis dienomis Romoje lankosi Lenkijos užsienių reikalu ministeris Bekas, Jo užduotis su Italijos ir Vokietijos pagalba išreikalauti Lenkijai kolonijų.

"Lietuvių Žinios"
Savaitinis Laikraštis
Išeina kas penktadienis
Leidžia
Lietuvių R. K. Literatūros Dr-ja

Prenumeratos Kaina:
Suv. Valst. pusmečiui $1.00
Suv. Valst. metams $1.50
Užsieny metams $2.50
Užsienyj pusmečiui $1.50
Skelbimų kainos sulig susitarimo
6802 Superior Ave., Cleveland, Ohio

"Lithuanian News"
Weekly Publication
Issued by
The Lithuanian R. C. Literary Society

Subscription Rates:
In U. S. A. one year $1.50
In U. S. A. six months $1.00
Other Countries one year 2.50
Other Countries six months $1.50
Advertising rates on application
6802 Superior Ave., Cleveland, Ohio.

Raštus ir žinias "Lietuvių Žinios" trumpina savo nuožiura. Nesunaudoti raštai korespondentams negrąžinami, jei tam tikslui neprisiunčiama pašto ženklų

STATANT NAMĄ REIKALINGI STIPRUS PAMATAI

Namas tiek yra stiprus, kiek stipri yra jo pamatai. Tas pats ir su valstybe. Jeigu valstybės pamatai—konstitucija yra stiprus tai ir jos augimas ir bujojimas buva didesnis ir platesnis. Veltui laukti bendro ir vieningo darbo prie suvaržyto laisvo žodžio, spaudos ir organizacijos.

Aišku, kad prie dabartinio pagaminto Lietuvos konstitucijos projekto ta suteikta laisvė apkarpyta. Valdžia tą laisvę sau pasisavina. Ji gali suteikti, atimti bei susiaurint.

Skelbiama pasauliui, kad Lietuva yra katalikiška šalis, bet ar galima sutikti perskaičius Jos konstituciją, ypatingai dabartinį konstitucijos projektą? Toli gražu, ne! Suvienytos Valstijos yra žinomos kaipo protestantų šalis, o Jų konstitucija daug aiškesnė tikybos klausime. Ten randasi aiškus be jokių apkarpų tikibinės loisvės suteikimas. Taipogi, organizacjos, žodžio ir spaudos laisvė.

Skaudu yra beskaitant anglų spaudoje apie Europos atgimusias valstybes, kur Lietuva priskiriama prie aprubežiuotų diktaturų. Viena Čekoslavokija skiriama prie demokrotijų. Daug apie Ją rašoma daug komentuojama, ne delto, kad Hitleris prieš ją kesinasi, bet, kad Ji yra pastatyta ant demokratiškų pamatų. Užuojautos jausmai yra su Ja.

Kokį paveikslą gauna lietuvis Amerikoje gimęs pastudijavęs Lietuvos konstitucijos projektą, kur jis aiškiai pamato Lietuvos Seimo negalimybę, kur Seimas paverstas į it kokį įrankį įstatymų perleidimui? Kitaip sakant esamos bei busimos valdžios antspauda. Neperleidus pageidaujamo valdžios įstatytmo Jam išperkamas bilietas namo važiuoti. Kaip jis gali suderintni aštriai prieštaraujančius konstitucijos punktus, kur vienas aiškiai prsako, "Piliečiai prieš įstatymus lygus", o kituose punktuose ta ligybė panaikinama?

Yra labai nuostabu, kad Amerikos tautininkų spauda su aplodesmentais priima visą projektą be jokių pastabų. Nejaugi per savo partiviškumo akinius negali permatyti kad tai yra projektas ne kokios draugijos bet tautos. Projektas, kuris apima ne vieną partiją bet visą tautą. Pagrindinė teisė, kuri apima visus piliečius, kuri daroma ne vienam metui, bet ant ateities. Nejaugi, projektai bus gaminami kiekvienos naujos valdžios? Nejaugi su valdžia keisis ir konstitucija. Tautininkai gali džiaugtis su tokia konstitucija turėdami valdžios vadžias savo rankose, bet kaip ši konstitucija atrodys valdžios vežime bunant kitų pažiurų žmonėms?

Todel statant valstybinius pamatus reikia statyti stiprius, ant kurių stovintis valstybinis namas ir ateity stipriai stovėtų.

PLEČIAMA LIETUVOS PIENININKYSTĖ

Lietuvoje yra apie 300 gerai įrengtų garinių pieninių su savo centro organizacija Pienocentru. Kad ukininkams nereikėtų toli į pienines vežti pieno, yra 2,000 grietinės nugriebimo punktų, kurie suima apie du trečdaliu pieninėms statomo pieno. Tuo nesitenkinama ir pieninių tinklas nuolat plečiamas. Šiemet manema įsteigti apie 50 naujų grietinės nugriebimo punktų. Sekmingam punktų veikimui nustatomi rajonai. Dešimtyje punktų šiemet bus įrengta pieno pastorizacija.

Prieš du metus kilęs sumanymas pieninėse gaminti kazeiną iš lieso pieno šiemet bus įvykdytas. Prie penkių didesnių pienių įrengiamos kazeinui gaminti mašinos. Be to, steigiamos dvi surinės. Visa eilė pieninių statosi ar baigia statyti naujus moderniškus namus.

1937 metais Lietuvos pieninės jau pagamino apie 15,000,000 kilogramų eksportinio sviesto. Beveik visas pieninių pagaminamas sviestas per Pienocetrą parduodamas į užsienius. Tsb.

★ KAUNAS. Lietuvos Banko akcininkų metiniame susirinkime, įvykusiame vasario 12 d., Lietuvos Banko Valdytojo Pavaduotojas Pa-Valdytojo Pavaduotojas Pak žė ukinio gyvenimo gerėjimą. 1937 m. Bankas gavo 1,400,000 litų pelno, o apyvarta pasiekė 501, 400,000 litų.

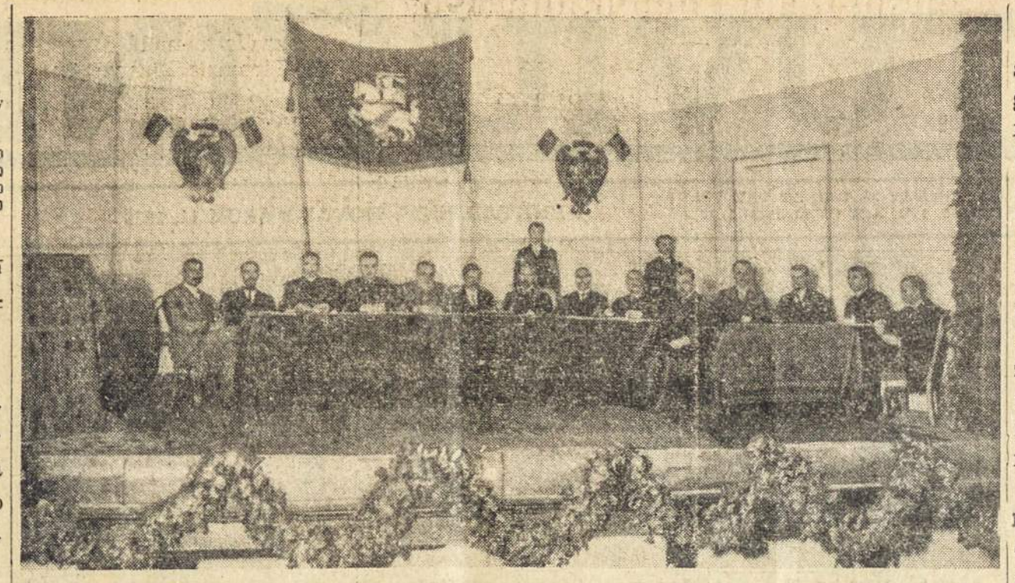

Vilniaus konferencijos prezidiumas. Už prezidiumo stalo matome lietuvių tautos atgimimo patriarchą Joną Basanavičių (5 iš kairės), pirmąjį ir dabartinį Lietuvos Prezidentą Antaną Smetoną (7 iš kairės).

APIE ŽEMĖS REFORMAS LIETUVOJE

Kai vertiname, kiek didelę pažangą Lietuva yra pariusi savo nepriklausomybės metais, turime atsižvelgti į tuos sunkumus, kuriuos jai teko nugalėti. Šiaip visi numanome, kad tie sunkumai buvo labai dideli, nes Lietuva buvo ir taip jau nuskurdinta, didysis karas ir vokiečių okupacija kraštą galutinai nualino. Greta to, reikia atsiminti, kad atsavus nepriklausomybę Lietuvai ne šiaip teko statytis, tvakytis ir puoštis, o reiikėjo atlikti milžinišką žemės tvarkos darbą. Sunku apskaičiuoti, kiek šitas darbas suėmė žmonėms laiko, jėgų ir pinigų.

Lietuvoje 85 žmonės iš šimto gyvena iš žemės ukio. Taigi Lietuva perdėm yra žemės ukio ir ukininkų kratas. Nepriklausoma tapusi, Lietuva pasidarė dar ukininkiškesnė. Laisvosios Lietutuvos vyriausybė iš pat pradžių darė susirupinimo žemės valdymo pertvarkimais. Lietuva neturi didelių žemės gelmių turtų — akmens, anglies, žibalo, aukso, druskos. Visi Lietuvos žemės turtai yra paviršuje.Bet ir tas paviršius savo turtus duoda tiktai už sumanų, prakaituotą darbą. Tiesa. Lietuvos žemė turi apsčiai statybinės ir kuro medžiagos: molio, smėlio, gipso, kalkių, durpių, akmenų ir kitų. O šiai viską duoda pilnoji žemelė, kai ji gerai įdirbama ir įtręšama.

Kadangi naujai atstatytai valstybei teko remtis daugiausia žemės ukiu, tai žemės reikalais ir buvo labiausiai rupintasi. Pagal savo gyventojų skaičių Lietuva žemės ne taip mažai jau turi. Dabar nepriklausoma Lietuva užima apie 58,000 ketvirtainių kilometrų žemės plotą, taigi 5,800,000 haktarų. Gyventojų dabar yra apie 2,500,000 žmonių. Tuo budu kiekvienam gyventojui tenka po 2 su viršum hektarus. Lietuvos žemė dar galėtų išmaitinti kitą tiek gyventojų.

Pirmiausiai teko pasirupinti, kad žemė butų lygiau ir teisingiau paskirstyta, kad butų tų rankose, kurie ją dirba. Didieji dvarai jau is senesnių laikų buvo Lietuvos alintojai. Rusai, lenkai ar sulenkėję stambesnieji ukininkai savo dvaruose negyvendavo, jie dažniausiai gyvendavo užsieniuose; jų dvarų gaminiai budavo parduodami ir išvežami į Vokietiją, o pinigai taip pat pralošiami, prašvilpiami užsieniuose. Jau vien grynai ekonomiškais sumetimais Lietuvos dvarų buvimas nebuvo pateisinamas. O be to, dvarai buvo lenkinimo ar rusinimo lizdai, kur buvo žalojama lietuvių siela. Po karo dvarininkai neįdutų pajėgę savo dirvonuojančius dvarus atstatyti; greta to, žymi dalis dvarininkų išbėgo į lenkų legionus kovoti prieš Lietuvą.

Todel jau 1919 metais Lietuvos vyriausybė išleido istatymą, kuriuo buvo uždrausta dvarų žemes pardavinėti ir dalį tų žemių paėmė karieškiams žeme aprupinti. Į Lenkiją pabėgusių dvarininkų dvarai buvo nusavinti valstybės naudai. Vėliau (1922) buvo išleistas žemės reformos įstatymas. Pagal kuri dvarams palikta tiktai po 80 hektarų žemės. Visa kita dvarų žemė buvo paimta išdalinti savanoriams, bežemiams, mažažemiams. Kartu buvo paimti valdžios žinion beveik visi dvarų miškai.

Vėliau buvo žemės reformos įstatymas taip pat, kad dvarininkams palikta po 150 hektarų. Šitas pataisymas padarytas todėl, kad neskaldyti mažus dvarelius, kuriems už nusavintą žemę vis vien tektų mokėti rinkos kaina. O didesni dvarai, teturėdami 80 hektarų žemės, negalėjo išnaudoti esamų trobesių ir ukio inventoriaus. Tokiu budu dabar Lietuvoje tokių dvarų, kaip seniau buvo, jau nėra. Yra dvareliai iki 150 hektarų žemės. Šių dvarelių savininkai jau neturi išteklių užsieniuose lėbauti, o turi patys rupestingai ukininkauti. Dvarų - dvarelių Lietuvoje dabar yra apie 5000.

Pagal žemės reformos įstatymus iš dvarų atimtąją žemę valdžia išdalino savanoriams bei bežemiams ir mažažemiams. Iki 1937 metų dvarų žemių išdalinta apie 800,000 hektarų. Iš tos žemės padaryti 72,000 žemės sklypų. Taigi apie tiek Lietuvoje atsirado naujakurių ukininkų. Valdžia naujakuriams įsikurti davė paramos — pinigais, mišku, javais, paskolomis ir kitais budais. Tiesa, ta valdžios parama nebuvo labai didelė, todėl naujakuriams teko naujus ukius kurti per dideli vargą ir darbą. Tačiau naujakuriai parodė daug sumanumo, taupumo ir darbštumo, ir jų dauguma jau dabar yra gana įmanomai įsikurę.

Žemės reforma arba dvarų parceliacija naujai atsistačiusiai valstybei buvo labai sunki našta; tą naštą jautė visas tautos ukis. Parceliuojamoji žemė tam tikrą laiką nebuvo apdirbama, ne davė jokios naudos, o besikuriančius naujakurius dar teko visokeriopai remti ir šelpti. Numanu, koks koks yra milžiniškas darbas ant apleistų dvarų dirvonų sukurti 72,000 naujų ukių.

Dvarų parceliavimu visi žemės pertvarkimo sunkumai nesibaigė. Greta šito, reikėjo imtis kaimų skirstymo į vienkiemius. Čia lygiai didelis, sunkus ir svarbus darbas. Iki 1937 metų 6000 kaimų išskirstyta į vienkiemius. Tų kaimų 140,000 ukininkų turėjo pertvakyti savo ukininkavimą naujose vietose, juos perstatyti, pataisyti. Šių kaimų 1,491.475 hektarai žemės naujai pertvvarkyti į sklypus, kiekvieno žemės savininko žemę sujungiant į vieną vietą. Dar liko neišskirstyta į vienkiemius 3540 kaimų 516,000 hektarų žemės. Kadangi dabar matimatikai nuo dvarų parceliacijos darbų yra pasiliuosavę, tai kaimų skirstymas gali eiti sparčiau. Todel manoma, kad visi kaimai į viensėdžius bus išskirstyti iki 1943 m. Nuo tada jau vvisa iLietuvoje bus išnykę kaimai, kuriuose buvo nors sunkesnis gyvenimas, bet jis teikdavo ir tam tikrų malonumų, budavo palankesnės sąlygos žmonėms savytarpy bendrauti ir panašiai. Su kaimų išskirstymu nyksta senoji varginguoji bet kartu ir romantiškoji Lietuva. Dabar ateina Lietuva turtingesnė, gražesnė, praktiškesnė, kuri ir kaimo žmonių budui deda savo antspaudą.

Dar tenka paminėti žemių sausinimo darbus, kurie jau keliolika metų vykdomi. Lietuvoje daug yra šlapių žemių bei pelkinų, kuriuos beveik negalima naudoti žemės ukiui. Tokios žemės reikalingos nusausinimo. Vyriausybė, norėdama pagelbėti šlapių žemių ukininkams ir jų ukius pakelti, kasmet vykdo didelius nusausinimo darbus. Kasami grioviai — grioveliai, tvaiakomi išsiliejantieji upeliai, ežerų krantai. Šituos darbus vvasaromis dirba 7,000 - 8,000 darbininkų. Iki šiol žemių nusausinimo darbams vyriausybė yra išleidusi jau apie 40,000,000 litų. Dalis šių pinigų ukininkų žemių sausinimo reikalams duota pašalpomis, kita dalis ilgalaikėmis beprocintinėmis paskolomis.

Taigi į dvidešimtuosius nepriklausomybės metus Lietuva įžengia atlikusi milžiniškus žemetvarkos darbus.. Tsb.

BALTIJOS VALSTYBIŲ PAŠTO ŽENKLAI OLANDIJOJE

Olandijos - Baltijos sąjunga Olandijos sostinėje Hagoje vasario mėn. 12 - 14 dienomis ruošia Lietuvos, ženklų parodą. Paroda ruošiama šių valstybių nepriklausomybės 20 metų sukaktuvėms paminėti. Joje bus išstatyti visi iki šiol išleisti šių valstybių pašto ženklai.

Pašto ženklų rinkėjai ypač pažymi Lietuvos pašto ženklų meniškumą ir gražumą. Paaiškėjo, kad Olandijoje yra daug Lietuvos pašto ženklų rinkėjų. Kai kurie jų turi turtingus rinkinius.

Parodą paįvairins dar specialus leidiniai, kuriuose tilps daug informcinės ir propagandinės medžiagos apie Lietuvą, Latviją ir Estiją.

MOTERYS LIETUVOS GYVENIME

Apie lietuvių moterų dalyvumą krašto saugumo bei gyvenimo reikaluose geralinis štabo pulkininkas Duoksnys šitaip pasisako:

"Musų nepriklausomybės kare lietvėuvė moteris taip pat labai daug nusipenė musų tėvynei. Moterų veikla pasireiškė labai sunkiomis salygomis ir žymiai anksčiau prieš didįjį karą. Uždraudus lietuviškąją spaudąmoterys darėsi uoliausios jos platintojos. Didžiojo karo metu jos rupinosi pabėgėliais, slobojo vaikus, slaugė ligonius, rinko aukas, net prisidėjo prie lietuvių batalionų kurimo Rusijoje. Prasidėjus kovoms dėl nepriklausomybės, jos padeda įsigyti ginklų, gausiai aukoja įvairis daiktus Lietuvos savanoriams ir pačios aukas renka, organizuojasi į moterų komitetus, kurie steigia kariuomenės maitinimo punktus, užpildo gailėstingųjų seserų vietas lauko ligoninėse, vykdo karinę propagandą. Musų moterys ėjo sargybinių pareigas (ypač šaulės), saugojo sądėlius. Moterys prisidėjo likviduojant lenkų šnipų organizaciją POW.

Busimajame kare moterys dar daugiau galės išplėsti savo veiklą įvairiose srityse, butent: slaptoje tarnyboje, policijos tarnyboje prieslėtuvinėje ir cheminėje apsaugoje, susisiekimo srityje, įvairiose įmonėse bei fabrikuose, transporto srityje, gynimo komitetuose, etapuose, mokslo ir meno srityse ir t. t. Žinoma, kiekvienai iš čia suminėtų sričių reikia specialisčių, paruoštų taikos metu tam tikruose kursuose. Šiais klausimais rupinasi Šaulių Sąjungos paruoštos moterys reikale tuojau galės pakeisti mobilizuotus vyrus ir sumainiai atliks joms skirtą darbą. Tuo jos gražiai ir realiai prisidės prie krašto saugumo.

Krašto saugumui daug reikšmės turi dvasia ir turimųjų karinių priemonių pažinimas bei pareigų pasisiskirstymas ir jų supratimas. Be šių svarbių veiksmų tinkamam krašto saugumui reikalingi modernųs ir geri ginklai. Tsb.

ŠS. TĖVAS STEIGIA KATALIKŲ AKCIJOS KONGREGACIJĄ

VATIKANAS, kovo 4. — Šventasis Tėvas Pijus XI steigia specialę Katalikų Akcijos kongrigaciją. Milijonai tikinčiųjų bus suorganizuoti kovoti prieš bedieviškąjį komunizmą ir gyventi tikėjimą.

Tikima, Šventasis Tėvas artimiausiuoju laiku apie tai išleis oficialų sprendimą.

Taip pat manoma, kad naujosios kongragacijos priešakyje bus paskirtas nepaprastų bažnytinių reikalų sekretorius arkivyskupas Pizzardo. Aiškinama, kad Popiežiaus tikslas yra praplėsti ir padidinti pasaulininkų apaštalavimą trimis kryptimis:

Kovoti prieš bedieviškąjį komunizmą. Gyvinti religinį veikimą tarp jaunimo. Sulaikyti plitimą bedieviškų doktrinų, kurias skleidžia įvairus pseudo-liberalų sąjudžiai.

Šventasis Tėvas nurodys, kad katalikų veikimas neturėtų jokio sąryšio su įvairių tautų namine politika. Be to. Popiežius turi vilti praplėsti visų kkatalikų religinį veikimą arkivys. Pizzardo vadovybe.

Didžiausias Popiežiaus Pijaus XI noras yra sudaryti galingą tarptautinę Katalikų Akcijos organizaciją.

ŠAULIŲ BURYS ŠAULIAMS REMTI

Kaune įsisteigė naujas šaulių moterų burys, kuris turi tikslą taikos ir karo metu remti pafrontės bei pasienių šaulių burius. Pirmiausia naujasis šaulių moterų burys nnmato paremti Perlojos šaulių buri įgyjant jam ginklų ir padėti perlojiečiams šauliams įsirengti savo namus. Perlojiečiai šauliai atkakliai kovojo su lenkais, nes kaip tiktai ties Perlojumi anksčiau buvo neutralinė juosta, o dabar yra administracijos linija.

Į moterų šaulių burį įsirašė jau per 80 narių, daugiausia karininkų žmonių. Naujasis šaulių burys rodo veiklumą ir tikimasi jo darbas bus sekmingas bei visuomenės remiamas, nes burio tikslai yra labai svarbūs. Visiems suprantamas yra reikalas paremti pafrontės šaulius, kur žmonės yra labai nukentėję, kur daugiau neturto ir vargo, o čia šauliai ir dabar turi buti budresni ir veiklesni.

★★Kaunas. Tarp Lietuvos ir Brazilijos susitarta prekybos santykius praplėsti.

Petro Daužvardžio, Lietuvos Konsulo Chicagoje Kalba, Pasakytaiš "Marguciо" Radijo Stoties, Vasario 16 d.

Šiandien Lietuvos Nepriklausomybės Šventė — Lietuvos Respublikos gimimo diena. Šioje dienoje vėl lietuviai džiaugiasi savo Tėvynės Nepriklausomybe ir gėrisi jos progresu. Nėra abejonės, tokioje pat nuotaikoje esate ir jųs. Jums visiems yra malonu su Lietuva susijungti ir Lietuvos didžiąją Šventę švęsti. Šventės juk tam ir yra, kad nuo kasdieninių rupesčių bei vargų pasišalinti ir jaukesnėje nuotaikoje pasilsėti bei gražiuoju ggyvenimu pasigerėti. Kas to nedaro — normalaus gyvenimo neveda.

Lietuvoje šiandien netik šventė, bet triumfavo visa tauta. Visi miestai, miesteliai ir atskiri ukiai buvo pasipuošę valstybės vėlavomis. Kaune žmonės netilpo į sales, o kiti miestai nuo Kauno neatsiliko. Visa Lietuva didžiąją šventę šventė ir 20 metų nepriklausomo gyvenimo pažanga džiaugėsi.

Džiaugėsi Lietuva, džiaugkimės ir mes. Juk mes assame lietuvių tautos dalis. Mums Lietuva yra taip pat brangi, kaip ir tiems, kurie joje gyvena. Lietuvos laimėjimai mumyse iššaukia džiaugsmą, o pralaimėjimai bei sunkiosios kovos liudėsį ir ašaras. Šių širdies jautrumų matosi labai dažnai. Jie pasireiškia ne tik skausmo, bet džiaugsmo ašaromis. Beveik kiekvienose tautinėmis temomis kalbose seneliai ašaroja ir savo jausmais su Tėvynės reikalais junngiasi. Tai gražus kilnių širdžių ženklas. Tai patrijotinis — tėvynainiinis nusiteikimas. O šitokių tėvynainių Amerikoje yra labai daug. Prieš juos galvą lenkiu — juos sveikinu. Jie per visą laiką Lietuvai dirbo ir dar tebedirba. Jie iš Lietuvos nieko nereikalauja, o Lietuvai viską duoda.. Tai tikri sunųs ir dukterys.

Lietuvos sunų bei dukterų ir prietelių žiniai noriu pateikti keletą faktų kuriais remdamiesi galėsite tikriau orientuotis Lietuvos reikaluose. Mano teikiami faktai bus sudėtingi (be smulkmenų) ir reikšmingi. Prašau juo įsidėmėti.

Lietuva pradėjo savo kurybinį darbą ant karo griuvėsių. Viskas buvo apgriauta, suardyta ir sunaikinta. Ukis užleistas — visas ekonominis ir kulturinis gyvenimas beveik iš pačių šaknų išrautas. Viską reikėjo pradėti, viską statyti. Bet kad pradėti statyti, tai reikėjo pinigų. Pinigų Lietuvoje nebuvo. Juos išsivežė buvusieji šeimininkai, ar tai tiesioginiai ar tai valiuta (rublių ir markių) griuvimu. Lietuvai prisiėjo savo pinigus įvesti ir finansus pradėti beveik iš nieko. Ji turtuolių ne turėjo ir svetimo aukso iš kitur pasiimti negalėjo. Teko remtis paskola ir Amerikiečių lietuvių pagalba.. Litui paremti 1922 m.) buvo aukso tik 740,000 litų ir svetimos valiutos (daugiausia dolerių) 2,500,000 litų, viso 3,240,000 litų. Kai kas iš tokio fondo juokėsi ir litui pranašavo greitą pabaigą. Deja, litas išaugo ir visas au dras išlaikė. Šiandie Lietuvos aukso fondas yra virš 80 milijonų litų ir litas skaitosi labai stipriu pinigu.

Užsieninių skolų Lietuva turi tik 80 milijonų litų. Nėra nė vienos kitos jaunos valstybės su tiek mažai skolų. Čia kreditas priklauso vyriausybei, kad ji mokėjo valstybinius finansus sumaniai tvarkyti, skolų neužtraukti ir valstybę statyti.

Lietuvos biudžetai beveik kas metai subalansuojami su perteklium. Praeitų metų perteklis bus apie 1.5 mili. litų. Tai gružus ženklas.

Depresijos laikais nė vienas bankas Lietuvoje negriuvo ir nė vieno cento gyventojams nenunešė. Lietuvos gyventojai bankuose turi sudėję apie 280 mil. litų. Mažai ir neturtingai tautai — labai didelė suma.

Su finansais ir kreditu yra artimai susiėję prekyba ir pramonė. Be pinigų negali buti prekybos ir pramonės, o be pramonės ir prekybos nėra pinigų. Tad Lietuva kurdama finansus, statė sugriautą pramonę, industrializavo žemės ukį ir plėtė užsienio prekybą. Sunaikintą pramonę atstatė ir praplėtė, žemės ukį sumodernizavo ir prekybą plačiai išvystė. Prieš karą dabartinėje Lietuvoje buvo tik 300 pramonės įmonių, kurios samdė apie 7,000 darbininkų, dabar-gi Lietuvoje yra 1,300 didesnių ir apie 5,000 mažų įmonių, kuriose dirba virš 32,000 darbininkų. Prieš karą Lietuvoje beveik nebuvo mėsos ir pieno priruošimo bei perdirbimo industrijos, o dabar, yra virš 200 pieno nugriebimo punktų ir penkios skerdyklos, kurios superka, papiauna ir apdirba šimtus tukstančių gyvulių. Šita pramonė netik suteikia šimtams darbininkų darbo, aprupina vietos rinką, bet ir stipriai pagelbsti darbininkus bei krašto pajamas. Praeitais metais už mėsą, pieną, linus ir kitus ukio produktus Lietuvos ukininkai paėmė 153 mil. litų. Vien už mėsą ir sviestą gavo virš 80 mil. litų. Ukio ir kitų produktų pr. m. užsieniui pardavė už 208 mil. litų. Tai yra už 18 mil. litų daugiau negu 1936 m., 56 mil. lt. daugiau negu kad 1935 m., ir 61 mil. lit. daugiau negu 1934 m. Tik šiai šaliai įvairių prekių Lietuva pr. m. pardavė už 6mil. lt. arba milijoną dolerių suviršum. Per kelioliką metų iš Amerikos buvo nemažai perkama, bet jai visai mažai parduodama. Dabar ir daugiau perkama ir daugiau parduodama. Tai musų valstybės progresas. Tai musų žmonių nuopelnai. Komentuoti apie Lietuvos pažangą arba atliktus kolosalius darbus nėra reikalo. Faktai ir daviniai kalba patys už save. Kas nori Lietuvos progresą matyti, aiškiai mato, supranta ir įvertina, o kas nenori — tą priversti negalima.

Čia primenu Lietuvos laimėjimus tik finansų, prekykybos ir pramonės srityse— apleidžiau švietimo, statybos, susisiekimo, žemės ukio ir kitas sritis. Jas apleidžiau todel, kad trumpas radijo laikas neleido jas paliesti, ir todel, kad švietimą paliečiau savo popietinėje kalboje, o kitas dalis paliesiu kitose kalbose. Čia tik tiek galiu Tamstoms pasakyti, kad visose gyvenimo srityse Lietuva yra atsistačius, sutvirtėjus ir labai didelę pažangą padarius.

Lietuva žengia į dvidešimt pirmuosius metus savo nepriklausomo gyvenimo su gausingu atliktų darbų rezervu, su vaizdžia pehspektyva, tvirtu pasirižimu ir gyvu noru Valstybę stiprinti ir žmonių padėtį visais galimais budias gerinti. zervu, su vaizdžia perspekbudais dirba ir kovoja už savo stiprumą bei šviesią ateitį. Jos gerieji sunųs ir dukters su ja visur kooperuoja ir ją remia. Tai tikras ir tėvynainiškas nusistatymas. Tik vieningas ir konstruktyvus darbas nugalės visus trukumus ir laiduos valstybei tvirtą ir šviesią ateitį.

Tad didžiosios šventės proga persiimkim nepriklausomybės kovų vieninga dvasia, pamirškime smulkius skirtumus ir pasiryžkime vardan Lietuvos vieningai dirbti bei kovoti ir stiprėti.

Lietuvos Kelias į Nepriklausomybę

(Tęsinys)

1920 METAI

Sausio mėn. 15 d. įsteigta pirma vokiečių atstovybė Kaune.

Kovo mėn. 20 Lietuvos Taryba kooptavo Mažosios Lietuvos atstovus.

Derybos su rusais prasidėjo gegužės mėn. 7 d., o liepos mėn. 12 d. buvo pasirašyta Maskvoje su rasais taika. Vilnius pripažintas Lietuvai.

Gegužės 11 d. Prancuzija pripažino Lietuvą de facto.

Gegužės mėn. 15 d. susisirinko Steigiamasis Seimas, kurį sudarė 112 atstovų: 59 krikšč. -dem., 28 liaudininkai, 12 socialdemokratų, 7 žydai, 3 lenkai, 1 vokietys.

Birželio mėn. 12 d. St. Seimas paskelbė laikinąją Lietuvos Konstituciją.

Birželio 19 d. sudarytas šeštas Ministerių Kabinetas su dr. Grinium priešaky.

Liepos mėn. 4 d. Lenkija pripažino Lietuvą de facto.

Liepos mėn. 14 d. lenkai apledžia Vilnių ir jį užima bolševikai.

Rugpiučio 28 d. Lietuvos kariuomenė įžengia į Vilnių.

Rugsėjo mėn. 20 d. Tautų Sąjunga nustato Curzono demarkacijos liniją su lenkais.

Rugsėjo mėn. 30 d. pasirašoma su lenkais sutartis, einant kuria Lenkija pripažįsta Lietuvai Vilnių.

Spalių mėn. 8 d. lenkai sulaužė Suvalkų sutartį ir užėmė Vilnių.

Spalių mėn. 14 d. Tautų Sąjungos pirmininkas, Leon Bourgeois, pasmerkė lenkus už Suvalkų sutarties sulaužymą ir reikalavo atitraukti Želigovskio kariuomenę iš Vilniaus.

Nuo spalių 12 d. Maskvoje įsteigta Lietuvos Atstovybė.

Lapkričio mėn. pasirašyta su latviais arbitražo sutartis sienai nustatyti, pirmininkaujant p. Simsonui.

Gruodžio mėn. 13 - 27 Tautų Sąjunga siulio Vilniaus klausimu plebescitą.

Gruodžio mėn. 16 d. Lietuva pasirašo su Tautų Sąjunga sutartį del Lietuvos įstojimą į Tarptautinį Haagos tribunolą.

1921 METAI

Kovo mėn. 3 d. T. Sąjunga pasiulė tiesiogines derybas su lenkais Briussely, Hymansui pirmininkaujant.

Kovo mėn. 14 d. Argentina pripažino Lietuvą de jure, o rugsėjo mėn. 4 d. pripažino Lietuvą de jure Norvegija.

Rugsėjo mėn. 22 d. Tautų Sąjunga priėmė Lietuvą Sąjungos nariu.

Rugsėjo mėn. 28 d. pripažino Lietuvą de jure Švedija; rugsėjo mėn. 30 d. — Danija; spalių mėn. 6 d. — Olandija; spalių mėn. -1 d. — Suomija.

Spalių mėn. 22 d. pirmas suomių atstovas, p. Sylvander, įteikė savo įgaliojimų raštus.

Lapkričio men. 19 d. — Jungtinių Amerikos Valstybių konsulas įteikė savo paskyrimo raštus.

Gruodžio mėn. 15 d. Lietuva užprotestavo T. Sąjungoje rinkimus į Vilniaus Seimą.

Gruodžio mėn. 22 d. Lietuvos Vyriausybė galutinai atsisakė derėtis dėl Vilniaus su lenkais einant Hymanso projektu.

1922 METAI

Sausio mėn. 5 d. Lietuvą pripažino de jure Čekoslovakija.

Vasario mėn. 2 d. sudarytas septintas M-rių Kabinetas su Galvanausku priešaky.

Vasario mėn. 15 d. Seimas priėmė Žemės Reformos įstatymą.

Vasario mėn. 16 d. atidarytas Lietuvos Universitetas.

Vasario mėn. 20 d. Lietuva pasiulė Lenkijai perduoti Vilniaus bylą Haagos tribunolui.

Kovo mėn. 15 d. Lenkija šitą pasiulymą atmetė.

Balandžio mėn. 10 d. Lietuva dalyvauja tarptautinėje Genujos Konferencijoje ir šidėsto politinei subkomisijai savo sąprotavimus: 1) Del Lietuvos de jure pripažinimo, 2) Del Klaipėdos uosto, 3) Vilniaus klausimu

Gegužės mėn. 8 d. Rygoje Lietuva pasirašo prekybos sutarti su Anglija.

Gegužės 12 d. Lietuva pasirašo Tautų Sąjungoje mažumų teisių dekleraciją.

Birželio mėn. 9 d. Švedija paskyrė Lietuvai pilnateisį savo atstovą, p. Undon.

Birželio mėn. 21 d. Rusijai paskirtas Lietuvos pilnateisiu atstovu p. Baltrušaitis.

Liepos mėn. 13 d. Ambasadorių Konferencija pripažino Lietuvą de jure.

Liepos mėn. 20 d. įteikė Respublikos Prezidentui savo raštus pirmas Švedijos pilnateisis ministeris, p. Uuden.

Liepos mėn. 27 d. Ispanija ir liepos mėn. 28 d. Jungt Amerikos Valstybės pripažino Lietuvą de jure be jokių sąlygų.

Rugpiučio 27 d. St. Seimas paskelbė Lietuvos Konstituciją.

Rugpiučio mėn. 10 d. įsteigtas Kaune pirmas prancuzų konsulatas.

Spalių mėn. 11 d. įsteigta Lietuvos atstovybė Vašingtone.

Spalių mėn. 28 d. pasirašyta sutartis su Šveicarija del savitarpinio piliečių teisių apsaugojimo.

Lapkričio mėn. 10 d. Vatikanas pripažino Lietuvą de jure.

Lapkričio mėn. 12 d. susirinko Pirmasis Lietuvos Seimas.

Gruodžio mėn. 21 d. p. Aleksandras Stulginskas Seimo išrinktas Valstybės prezidentu.

Gruodžio mėn. 5 d. Jungt. Valstybės ir gruodžio mėn. 27 d. Vokietja paskyrė Lietuvai savo pilnateisius atstovus ministerius.

(Bus daugiau)

IŠKILMINGAS LIETUVOS NEPRIKLAUSOMYBĖS PAMINĖJIMAS

Chicago, Illinois

Lietuvos Nepriklausomybės 20 metų sukaktuvės Chicagoje paminėtos labai iškilmingai ir skaitlingai. Minėjimui pradžią padarė Konsulas Daužvadis ir ponia Daužvardienė. Jie turėjo paminėjimą Konsulate vasario 16 d. Pokilyje dalyvavo visų srovių veikėjai, svetimų valstybių konsulai, anglų spaudos atstovai, trys ar keturi miesto valdininkai, ir kiti svečiai. Iš viso buvo apie 150 žmonių. Visų upas buvo geras. Jokios politikos niekur nesimatė, visur viešpatavo lietuviška dvasia. Ant konsulato namo plėvesavo lietuviška vėliava. Patarnautojos (Šv. Kazimiero Akademijos studentės) buvo pasirėdžiusios tautiniais drabužiais. Užkandžiai, saldainiai ir gėrimai taip pat buvo lietuviški.

Radiių Programai.

"Draugo" ir "Margučio" radijo stotys vasario 16 d. turėjo šventei pritaikintus programus. Iš abiejų stočių girdėjosi patrijjotinės dainos ir kalbos. Iš "Draugo" stoties kalbėjo Konsulas Daužvardis ir musų Susivienijimo pirmininkas L. Šimutis. Graži muzikalinė programa buvo atlikta plo- mis. Iš "Margučio" stoties kalbėjo Konsulas Daužvardis, Dr. S. Biežis, teisėjas Žuris, Adv. Bordenas, laikraštininkas Pieža, ir dar keli kiti. Muzikalę programą atliko merginų choras ir patriotinės plokštelės.

Prakalbos ir Koncertas

Vasario 20 d. buvo kulminacija visų parengimų. Ryte bažnyčiose buvo iškilmingos pamaldos, po pietų automobilių paradas, o vakare prakalbos ir koncertas Ashland Auditorijoj. Prie Dariaus ir Girėno paminklo žmonės pradėjo rinktis prieš trečią valandą po pietų. Pusė po trijų jau buvo šimtai automobilių, ir apie pora tukstančių žmonių Marquette Parke. Atlikus prie paminklo apeigas, visi automobiliai, pasipuošę Lietuvos vėliavomis, traukė Ashland Auditorijos link. Penkiolika minučių ikipenkių salėje jau buvo virš keturių tukstančių žmonių. Programas prasidėjo lygiai penktą valandą. Invokaciją atliko Kun. J. Vaičiunas. Lietuvos ir Amerikos himnus sugiedojo didysai choras, pritariant Šv. Kazimiero Akademijos orkestrui. Patriotišką pasakė "Draugo" redaktorius L. Šimutis. Akademikių orkestras sugrojo "Tautinę Emblema" Bugley'o, "Tėvynę" Sibelio, ir "Maršą" Texidoro. Akademikių baletas, apsirėdes tautiiais rubais jų orkestrui grojant, pašoko penkius tautinius šokius, apipintus atatinkamomis liaudies dainelėmis. Jas sekė garsusis Sasnausko vyrų choras, gražiai vedamas Antano Pociaus sudainavo tris dainas. Po jo kalbėjo Konsulas Daužvardis. Jo kalba buvo turininga, patrijotiška ir gaivinanti. Konsulas pabrėžęs Lietuvos progresą, raginolietuvių tautiškus darbus dirbti sutartinai: savo kalbą jis pareiškė, kad Lietuva amerikiečių aukas ir darbus gyvai įvertina ir deda pastangų bent šiuo-tuo atsilyginti. Įvertinimui chicagiečių darbų, Prezidentas Smetona apdovanojo D. L. K. Gedimino ordinais Kunigų patriarchą Kun. Skripkų, Cicero kleboną Kun. Vaičiuną, Dr. Biežį, Dentistą Zymontą, Adv. Mastą, (Mastauską), veikėją Brenzaitę, ir nenuilstanti darbuotoją, buvusį knygnešį Dymšą. Šitą žinią jausmingai sutiko ne tik apdovanotieji, bet ir visi susirinkusieji, kurių jau tada buvo apie penki tukstančiai.

Po Kons. Daužvardžio kalbos, sekė trumpa pertrauka, ir kantatos "Broliai" perstatymas. Kantata nepaprastai gražus kurinys ir buvo labai gražiai sudainuota. Po kantatos dainavo choru choras, vadovaujamas V. Daukšos. Jis sudainavo Vytauto Maršą, Laisvės Dainą, ir Ei, Pasauli. Tai buvo įspudingas finalas. Įkaitusi publika pareikalavo Ei, Pasauli atkartoti ir tuo lyg patvirtino savo savo rezoliuciją už Vilnių kovoti ir be Vilniaus nenurimti.

Lietuvos Nepriklausomybės 20 metų sukaktuvėms rengti Komiteto parengimą plačiai aprašė Chicagos anglų laikraščiai. Herald - Examiner įdėjo akademikių - šokėjų didelį paveikslą, ir pastebėjo, kad parengime dalyvavo apie šimtas tukščių Chicagos lietuvių.

Po pasisekusių parengimų ir gražių aprašymų laikraščiuose, kolonijoje susidarė naujas upas ir stiprus noras griebtis kokio-nors kito darbo, kuris butų naudingas ir Lietuvai ir vietos lietuviams.

S.R.

- DEL -

GERŲ ANGLIŲ

ir kitokio kuro, k eipkitės į

Arlington Ice & Fuel Co.

19700 Euclid Ave. - KEnmore 0570

Prašom pastebėti, jog mes esame naujoj vietoj.

JUOZAS STANKUS, Savininkas

DELLA E. JAKUBS

(JAKUBAUSKIENĖ—Laisniuota Laidotuvių Direktorė

LITHUANIAN FUNERAL HOME

Visiems Lietuviams norintiems musų kambarius leidžiame naudoti dykai

Lietuviai kreipdamiesi reikale prie manę apturėsite teisingą patarnavimą: simpatiškas, mandagus, greitus ir geresnis už kitų patarnavimas Vežymai ligonių pervežymui į ir iš ligonbučių. Kainos sąžiningiausios Žemiausia kaina už palaidojimą, sulyg jusų pasirinkimo. Telefonuokit ENDICOTT 1763.

6621 EDNA AVENUE — CLEVELAND, OHIO

IZIDORIAUS SAMO

JEWELRY KRAUTUVĖ

6704 SUPERIOR AVE

CLEVELAND, OHIO

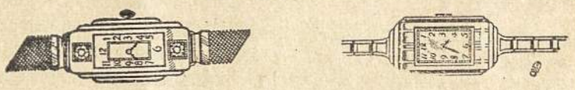

Kurioje parsiduoda visoki Brangmenys, įvairios rušies rašomos Plunksnos ir kitokios gražmenys.

Šioje krautuvėje viskas parsiduoda numažinta kaina. Taisome Laikrodžius pigiau negu kur kitur

Taupyk Sveikatą

Valgyk Šviežius Valgius

KAZIMIERAS OBELIENIS

Bučernė ir Grocernė

Čia visados randasi didelis rinkinys įvairios, šviežios ir rukytos mėsos, dešrų, gyvi ir mušti paukščiai, visokio groserio daržovių ir fruktų.

Taip-pat randasi pilnas rinkinys iš Lietuvos importuotų kumpių, dešraičių ir t. p. Lietuvos šie produktai kokybe yra už šios šalies geresni, o kainos žemesnės. Todel, paremkite savo Tėvynę pirkdami valgomus jos produktus.

Todel kviečiame visus pirkti viršminėtus produktus pamus, nes kainos sąžiningos, produktai visados šviežius ir geriausios rušies ir malonus patarnavimas jus laukia.

1404 East 66th St. Tel. HEnd. 6716

DETROITO ŽINIOS

Kas Naujo West Sidėje

Kovo 1 d. lietuvių žemutinėje salėje, Šv. Antano parapijos komitetas surengė linksmą pramogėlę su užkandžiais ir muzika. Pramogėlės tikslas buvo pagerbti parapijos chorą ir kitus parapijos veikėjus bei darbininkus, kurie nenuilstančiai del parapijos reikalų visuomet prisideda darbuote ar tai vaidiniumose ar kituose darbuose.

Ištikro smagu buvo matyti gražaus lietuviško jaunimo dalyvaujant kartu su tėveliais. O kaip širdžiai malonu kuomet,, ,skamba lietuviškos dainelės iš lietuviškų jaunų širdžių, rodosi tas momentas, ta pramogėlė virsta tikru vaizdu. Patys komitetai stengėsi teikti, kiek galint, atsilankusiems vaišinguma. Tenka tarti širdingas ačiu Klebonui ir parapijos komitetui, kad stengėsi taip garžiai palinksminti savo kolionijos jaunimą ir veikėjus. Užgavėnių vakarą dainai prisimys vienas su kitu ta puošnu ir smagų lietuvišką suėjimą.

Spalvuoti Lietuvos Paveikslai

Kovo 16 d. lietuvių salėje rodys Lietuvos paveikslus J. Januškevičius. Klausimas, kas gi iu neis iš lietuvių pamatyti? Kas gi nenorės Lietuvos gyvenimo paveiksluose pamatyti? Pasigerėti Lietuvos atgimusia, augančia pažanga. Čia didelė proga pasitaiko, nors paveiksluose sutikti Lietuvos gyvenima, ypač nereikėtų jaunimui tą vakarą pasilikti namuose. Filma ne iš New Yorko šiovininkų atvežta,—bet iš jų tėvų žemės ten, kur giminaičiai gyvena, kur skamba po kaimus jaunimo daina, kur žaidžia sportuoja jaunimas lyguose laukuose. Tad gi Detroito jaunime, nepamiršk 16 kovo. Jeigu namuose dar su tėveliais lietuviškai kalbatės, tai ir paveikslai jumi bus artimi ir aiškųs, giminingi ir atmintini.

Įspudingas Pamokslas

Kovo 6 d. šv. Antano par. klebonas per sumą pasakė įspudingą pamokslą, kaip gavėnios laiku katalikas turi pergyventi savo gyvenimo dienas, kad galėtų pagelbėti kančias Dievui, primenant kaip Jis kentė už nuodėmes žmonijos. Savo žodžiose labai gražiai kvietė parapijos katalikišką jaunimą, kad gavėnios laiku pasiliktų gra iame gyvenimo laikotarpyje prisilaikant nuo visokių pasilinksminimų. Galima tikėtis jaunimas klebono jausmingų žodžių paklausys ir gražiai katalikiškai užsilaikys.

Galima pasidžiaugti kad West Sides parapija turi tokį gerą pamokslininką, kuris visų širdis pakelia arčiaus Dievo.

Mokyklos Vaikučių Pramogėlė.

Kovo 13 d. vakare mokyklos kambariuose įvyks kauliukų žaidimas. Seselės motam tikslui, kad sukėlus kiek lėšų, kad Velykų šventėse butų galima naudingi dalykai sutaisyti bažnyčioje Gražus tikslas, mieli lietuviai katalikai. Jus bažnyčia, ir mokykla, jus pačių vaikučiai. Del jumis seselės tarnauja auklėdamos vaikelius moksle. Tad turėkite už pareigą atsilankyti paremti tą gražų tikslą.

(Vargo Paukštelis)

Youngstown, Ohio
ir
ARTIMŲ MIESTELIŲ

Surinko Saulės Brolis

* * *

Nori Atnaujinti CIO.

Yra kalbama, kad Youngstow Sheet & Tube Co. darbininkai pradėio mokėti mėnesines mokestis į CIO., kad atnaujinus ją ir pradėjus organizavimą nepasekmingo streiko toj dirbtuvėj, ir Rep. Iron Steel Co. Ant kiek tas prnašavimas yra teisingas, tai aš nežinau, ... vargiai jie turės pasisekima tokiame laike, kada vi... tik kelias dienas gauna dirbti ir vargiai padaro pra...venima. Laikas unijų vadams pradėti saprotauti, o ne šokti į gilų vandenį ne...okant plaukti.

Darbai.

Vadangi čia nesiranda daugiau išdirbysčių kaip tik milžiniški plieno fabrikai, ...ra didelis vargas musų miesto gyventojams, nes susto'us plieno dirbtuvėms nėra kur kitur darbo ieškoti, o tuo pačiu laiku reikia gyventi ir laukti iki tie plieno milžinai atidarys vartus darbininkams grįžti į darbą. Youngstown Steel Door Co. visai užsidarė iki neapribuoto laiko. Turiu pastebėti, kad šioje dirbtuvėje šimtai neteko darbo, o iš jų tarpo ieško pašalpos iš WPA. Ir mąstai žmogus, kada ateis geresni laikai tiems, kurie išdirba savo rankomis ir prakaitu viso pasaulio turtą, o patys vaikščiojo alkani ir nuskurę miesto gatvėmis.

Šv. Pranciškaus Par. Vargai

Pradėjus klebonauti kun. Petreikiui musų mažoje parapijoje, čia į trumpą laiką jis daug pasidarbavo parapijai ir savo parengimais visiems lietuviams. Šiandiena jo darbą trukdo bedarbė ir didžiausias keblumas ir vargas, tai įsigyti naują parapijai svetainę. Sena svetainė yra permaža ir beveik griuvanti nuo pamatų, o kaip naują pastatyti, kada parapijonai mažai dirba? Čia vargas ir didelis darbas užsiimta musų gerb. klebono, bet aš turiu vilti, kad jis tas kliutis savo darbštumu ir ...okėjimu dirbti galės apgalėti.

Viena bėda — Ne bėda.

Kaip jau buvo rašyta, kad Laukaitis sunkiai serga, dabar ir jo žmona susirgo ir tokiu budu yra abu po gydytojaus priežiura. Kada Laukaičiu sveikata jiems tarnavo, tai jie buvo veiklus žmonės ir savo maloniu budu daug draugų turėjo. Taigi, dabar, kada daugiausiai yra reikalingi, draugės ir draugai, neužmirškite atlankyti juos, jų sunkiose gyvenimo valandose!

* * *

ALLIANCE, OHIO

Mažas miestelis, bet išdirbysčių yra įvairių ir gerais laikais čia yra nestoka miestelio gyventojams darbų. Šiuo laiku, kada visur bedarbė viešpatauja, ir čia tą gerai gyventojai atjaučia. Dirbtuvės, kurios ir dabar dirba yra: Alliance Aircraft Mfg. Co. ir McClasky Cash Register Co. Alliance Aircraft Co. dirba ir lietuvių ir iš informacijų man suteiktų, ši išdirbystė dirba pilną laiką. Čia yra ir LRKSA. kuopa, kuri užsilaiko gana gerai.

* * *

SHARON, PA.

Šis miestelis irgi yra Youngstowno kaimynas ir turintis didelių išdirbysčių: plieno ir kitokių. Čia yra mažai lietuvių ir tokiu budu nėra girdėti spaudoje iš šio miestelio žinučių. Darbai eina labai prastai ir tą gerai atjaučia čionai gyvenanti lietuviai. Yra vilties, kad darbai pagerės ir vėl musų lietuviškos šeimos turės progą sugrįžti į savo darbus, kur dirbdami gera pragyvenimą padarė. Reikia ištarti ačiu Sharono lietuviams, kurie kaip kada atsilanko į Youngstowniečių parengimus.

* * *

SALEM, OHIO

Šis dailus miestelis yra toliaus iš Youngstowno, bet ir čia randasi lietuvių. Darbai eina labai silpnai, bet Mullins Mfg. Co., kuri yra viena iš didesnių išdirbysčių šiame miestelyje, dirba geriausia iš visų. Prašau p. Vindelskio, kad daugiaus suteiktų informacijų iš to miestelio.

TORONTO, ONT., CANADA

Kovo 1 d. Lietuvių parapijos moterų Altoriaus draugija įrengė Užgavėnių Blynų vakarą. Publikos atsilankė neperdaugiausia nes čia neįprasta paprastomis dienomis rengti pareigimus.

Kurie atsilankė buvo patenkinti. Linksmai laiką pra leido, šokant prie geros muzikos, kurią vedė studentas J. Margelis. Yra vilties ateity Toronto lietuviai turės gerą orkestrą.

Toronto Lietuvių Bendras Fruntas

Kovo 6 d. Lenkų svetainėje buvo sušaukta Bendrų Frunto masinis lietuvių susirinkimas, paaiškinti publikai, kas kaltas del baubimo 16 Vasario paminėjime.

Į Bendro Frunto rengimo komisiją įėjo iš komunistų ir socialistų. Tai jie ir kaltina viens kitą del įvykusios betvarkės. Žinoma buvo karštų užmetinėjimų ir diskusijų. Galų gale, kaip socialistai ir komunistai pasisakė nutarė nutraukti visiškai Bendro Frunto veikimą ir dirbti atskirai.

Genys.

• SPORTAS •
Rašo Jurgis C. Venslovas

Lietuviai Žais Del Čampionato.

Išskiriant žaidimus del čampionato, Inter Lodge Lygos, žaidimai yra užsibaigę. Pereitą savaitę, mes turėjom žaist su "Šočas" komanda. Buvo labai svarbios rungtynės, vienai ir kitai komandai. Komanda kuri pralošė žaidimą turėjo pasidėt drabužius iki kitam sezonui. Dabar liko tiktai Pioneers komanda. Nustatymai lygos yra tokie, kad likusios dvi komandos turės turės žais tris žaidimus. Bet jei viena kkomanda laimėtų du žaidimu pogrečiam, tai jai tektų čampionatas. Pirmas žaidimas del čampionato bus kovo 9, antras kovo 23, o jei reiks žaist trečią, tai bus kovo 30 d. Ką tik ne butum gavę progą žaist del čampionato. "Sočas" turėo 28 taškus, o mes turėjom 25, ir buvo tiktai viiena minutė likus. Bolė buvo musų rankose, ir praėjo apie pusė minutės kol gavom progą bolę mest. O'Braitis matydamas, kad laikas greitai bėga, žut-but, leidžia bolę iš rankų. Bolė į krepšį ipuola. Jau turime 27 taškus. Vieno taško da mums truksta. Priešai sunervuoti, šaukia į teisėją sulaikyti žaidimą. Tai buvo penktas sykis, kaip jie prašė teisėjo sulaikyti žaidimą ir per tai gavome progą mest bolę į krepšį. Komandos kapitonas Dr., paduoda bolę O'Braičiui, kad jisai mestų. Viskas Vinco rankose. Kritiškas momentas. Ar Vincas įmes ar ne? Bolė vėl leidžiasi iš Vinco rankų. Lietuviai kvapą laiko, ir kaip bolė ipuolė į krepšį padarė mums lygioms 28-28. Tada lietuviai paleido balsus. Boy! oh! boy! Buvo užimas. Na tai turėjom žaist tris minutes ekstra. Mes padorem 6 taškus, o "Sočas" 2, tai laimėjom 34 prieš 30.

Kovo 19 mes važiuojam į Daytoną rungtyniuot su Daytono lietuvių komanda. Grišime sekmadieny.

Lietuvių Sportininkų Suvažiavimas Clevelande Balandžio 9-tą ir 10-tą

Pirmas Amerikos Lietuvių Basket Ball Turnamentas, bus laikomas balandžio 9-tą ir 10-tą Clevelande. Tarpe lietuvių čia ir kitur, buvo visokių parengimų, bet šitokio parengimo da niekur nebuvo. Dalyvaus dešimts komandą, kurios atstovaus penkias valstijas: Pa., Ohio, Mich., Ind. ir Ill. Sportininkų bus apie šimtas, ir visi lietuviai.

Mes lietuviai turim daug gabaus jaunimo ir per šį turnamentą pamatysite musų gabiausius sportininkus.Tai bus didžiausis suvažiavimas lietuvių sportinnkų amerikoje.

Clevelando Lietuvių Sporto Klubas, užmanytojai šio turnamento kviečia visus Clevelando lietuvius prisidėti prie šio turnamento. Kviečia draugijas, klubus, oorganizacijas ir pavienius. Bus išleista programo knyga, ir per šią knygą, bus proga visiems pasveikint svečius sportininkus.

Antradienio vak., kovo 15 d., Lietuvių svetainėj, 8 val. bus laikomas viešas susirinkimas. Ant šio susirinkimo yra kviečiami visi vietiniai lietuviai. Ateikite išgirstie, kas iki šiol yra nuveikta. Priduokite patarimus, kaip butų geriausia priimti svečius. Darbas yra didelis ir bus visiems kas nors veikti. Netik kad atvažiouja 100 sportininkų, bet su jais sykiu atvažiouja ju ruteriai. Mes norim, kad šitas turnamentas butų istoriškas, nes jisai yra pirmutinis. Norime, kad visi darbuotumėsi bendrai, kad paskiau neišeitų kalbų kad "žiurėk, jie tą vieni nori viską užgrobti. Kitiems neduoda progos. Manes neprašė." Taigi gerbiami skaitytojai, priimkite šį straipsni kaipo užkvietimo laišką ir ateikite ant šio susirinkimo kovo 15 d. Mes turim gerą progą pasirodyt savo lietuviškumą. Ar mes tą progą naudosime?

Jurgis K. Venslovas.

FARAONŲ KVIEČIUS PAGAMINO APGAVIKAI

Mokslininkai ir tyrinėtojai, kurie tyrinėja Eigipto senovę, faraonų kapuose da žnai randa ne tik brangakmenių, įvairių vertingų senienų, bet ir kviečių grudų, kurie gana gerai išsilaikę. Garsiajame faraono Tutanchamano kape, egiptiečių pastatyme prieš 6,000 metų, taip pat buvo rastas indas su kviečiais. Po to pasklido gandai, kad faraonų kapuose rastieji kviečiai esą dar visai daigųs ir tinkami auginti. Žinoma, tuojau atsirado žmonių, kurie norėjo tokių kviečių užsiauginti. Keliautojai po Egiptą ieškojo pirkti faraoniškų kviečių, o apsukrųs senienų pardavinėtojai visada parupindavo jiems tų nuostabių grudų. Daugelis anglų ir amerikiečių tuos kviečius pasėjo savo krašte, Kviečiai puikiai sudygo ir pribrendo, o pirkėjai stebėjosi tukstantmečių grudų gaigumu.

Nesenai žinomas prancuzų rašytojas ir akademikas de Paskidas paskelbė per radiją, kad jis gavęs iš Egipto saują kviečių, kurie buvo rasti kasinėjant vieno faraono kapą 7,000 metų senumo. Tuos grudus jis pasėjęs, kviečiai gražiai sudygę ir išaugę iki dviejų metrų aukščio, davė gražų derlių. Jie net esą žymiai delingesni už visus žinomus Europos kviečius. Šituo rašytojo pareiškimu susidomėjo botanikai (augalų žinovai) ir Egipto senovės tyrinėtojai. Pirmiausia jie nurodė, kad pastaraisiais metais tokio senumo kapų Egipte visai nebuvo atkasta. Antra, botanikai pareiškė, kad grudai, net ir geriausiose sąlygose, išbuvę 15 metų, visiškai netenka daigumo. Trečia, kad senovės egiptiečiai, dėdami grudus į kapą, pirmiau juos pakepindavo, kad jų negriažtų vabalai. O pagruzdinti grudai jau negali sudygti. Pagaliau buvo nustatyta, kad rašytojo Peskido išauginti kviečiai yra europinės kilmės Prancuzijos kviečių sėklos. Matyti, kažkokie gudrųs sukčiai nuvežė tuos grudus į Egiptą ir tenai pardavinėjo juos senienų krautuvėse, kaip rasčus faraonų kapuose. Vadinasi, apgavikai gudriai prikropė mokslininką, kuris lengvapėdiškai jiems patikėjo ir pats save apsijuokino. Peskidas už saują "faraoniškų" kviečių buvo sumokėjęs 4,000 frankų. Dabar ir kiti keliautojai, kurie turėjo pirkę "faraoniškų" kviečių, meta juos lauk ir tyli ąusis suglaudę. O botanikai ramina garsų rašytoją, kad jis dėl to perdaug nejaudintų, nes ne jį vieną sukčiai taip apgavo.

5,000 ITALIJOS KAREIVIŲ IŠLAIPINTA ISPANIJOJE

LONDONAS, kovo 7. — Čia gautomis žiniomis pereitą savaitę Cadize, sukilėlių valdomoj Ispanijos dalyje buvo išlaipinti dar 5000 Italijos kareivių.

ARKLIŲ LENKTYNĖS ANT OBELIŲ EŽERO

OBELIAI. — Rokiškio aps Sausio 20 d. ant Obelių ežero buvo surengtos arklių lenktynės. Arklių mėgėjams buvo įdomu pasižiurėti. Pirmą prizą gavo mažažemis Vl. Skvarnavičius. Žiurovų buvo keletas tukstančių.

★ Obeliai labai gražiai statosi. Jau pastatyta garinė pieninė "Labas", graži, erdvi pradžios mokykla ir šaulių namai.

APVOGĖ IŠLOŠUSĮ 10,000 LITŲ LOTERIJOJE

Šiauliai. — Praėjusioje Valstybės loterijoje tos pačios loterijos bilietų platintojas Stankevičius D., gyv. Trakų g. 2, turėjo laimės išlošti 10,000 litų. Lengvai gavęs tokią pinigų sumą, žmogus nelabai varžėsi išlaidose ir dažniau su savo pažistamais užsukdavo į resturanus pasivaišinti. II. 9 d. vakare Stankevičius užėjo Vilniaus g. 103 į Šimkaus aludę, kur prie jo pritaikė batsiuvis Karpenka su žmona pats aludės savininkas Šimkus Ig. ir dar atsivedė tulą merginą. Visiems kartu begeriant, Stankevičius pasijuto neturis piniginės ir pareikalavo "kompaniją" ją grąžinti, tačiau kiekvienas gynėsi nieko nežinąs. Mergina tuo laiku pasišalino, o įsigėręs Šimkus išbėgo į gatvę ir pradėjo iš revolverio šaudyti. Atvykus policija ir visus įtariamuosius sulaikius, aludėje buvo padaryta krata ir Stankevičiaus piniginė rasta po vienu stalu, tačiau pinigai, kurių nukentėjusio žodžiais buvę apie 8,000 litų išimti. Dabar policijai tenka išaiškinti, kuris gi "kopanijonas" apkrauste duosnų vaišintoją.

★ VILNIUS. Paskutiniu laiku Vilniaus krašte lenkai dar uždarė dvi lietuviškas skaityklas ir Kulturos Draugijos mokyklą.

★ VILNIUS. Lenkai Lydoje nuteisė tris lietuviškų skaityklų vedėjus iki 5 metų sunkiųjų darbų kalėjimo.

★★Kaunas. Šiemet Lietuvoje sukulturins, paves pirmos ryšies pievomis 4,500 ha. menkos vertės ganyklų.

★★Kaunas. Vasario 5 d. Lietuvos bankai už 100 dolerių moka 589 litus, o už 100 dolerių banknotais — 584 litus.

ŠV. JURGIO PARAPIJOS PIKNIKAI

šį metą atsibus:
Pirmas, Liepos 24 d.
Antras, Rugpiučio 21 d.

DIDELĖ LIETUVIŠKA
VAISTINĖ
C. Pakeltis Pharmacy
(Kampas Pulaski Ave.)
Šioje vaisinėje užlaikom visokias naunines ir importuotas gyduoles nuo visokių ligų, kaip tai nuo aštriojo uzsienėjusio Reumatizmo, nuo visokių žaizdų, dedervinių, nevirškinimo vidurių, ...iškų nusipnejimų, visokių tyliškų ...ėjimo vidurių, kosulio, katarogų, nerviškumo, nemigės ir visokių kitokių ligų.
C. PAKELTIS PHARMACY
1117 East. 79 St. Cleveland, O
Telef ENd. 8533 ENd 8534
Aptieka atdara 7 dienas savaitėje

New York Appetizer
Didžiausias rinkinys visokios rūšies silkių, parduodame net mažomis kegutėmis.
Taip pat įvairiausios žuvės džiovintos ir skardinėlėse.
Lietuvos importuotos saldainės svaras 29c.
Įvairiausi prieskoniai, kaip tai pipirai ir t. p. —liuosi ir skardinėlėmis.
1014 E. 105th St. cor. Pierpont
Telefonas Glen. 1065

PRISINUMERUOKITE "LIETUVIŲ ŽINIAS" ŠIADIEN

Vaclovas Gecevičius
Lietuviška Grocernė ir Bučernė
Lietuviams prieinama užeiga ir mandagus patarnavimas.
1202 East 79th St.
ENd. 8872

BALTIC CAFE
6717 WADE PARK AVE.
Cleveland, Ohio
Užlaikome 7 nuošimčio alų, stiprų vyną. Kas penktadienio vakaras kepta žuvis. Kas šeštadienio ir sekmadienio vakarais grajo puiki muzika. Kviečia vsus atslankyti.

NAMŲ SAVININKAMS
Įstatome naujus ir taisome senus furnasus.
Suvedame visokias stogų rinas.
Dengiame įvairių rušių naujus ir taisome senus stogus.
Apmušame iš oro pusės medinius namus su tam tikra medžiaga, jog išrodo kai muro ar akmens namai.
—Darbą atliekame gerai, greitai ir pigiau negu kas kitas. Kreipkitės—
J. W. GRAFF
(Lietuvis)
7313 MYRON AVE.
HEnderson 3842 - Cleveland, Ohio

Anglis ir Malkos

ORIGINAL POC. LP.	$9.25
BISHOP MINE — tik bušelis pelenų iš tono anglių.	
POCAHONTAS No. 3	9.25
STD. POCAHONTAS	8.25
GREAT HEART LUMP	8.95
BLUE DIAMOND	8.25
CHAMPION LP.	7.25
MOUNTAIN LP.	7.25
OHIO LUMP	6.50
OHIO EGG	6.25
ECONOMY LUMP	6.95

Įkurų malkos vežimais arba ryšuliais.
Komer Coal & Wood
1409 East 92nd Street
Tel. GArf. 2921

NIKODEMAS A. WILKELIS
LAISNIUOTAS LIETUVIS GRABORIUS IR BALSAMUOTOJAS
Telephone Hnderson 9292
6522 Superior Avenue CLEVELAND, OHIO

C. G. HAMILTON
General Insurance
ATSTOVAUJA
RELIABLE STOCK CASUALTY AND INSURANCE COMPANIES
Lietuviai kurie norite pigiai ir geroj bendrovei apsidrausti—
Kreipkitės—
14210 Orinoco Ave.
Tel. LIberty 7361 Cleveland, Ohio

THIS DAY and AGE

Editorial . . .

AT THE CROSSROADS

CLEVELAND is one of the main cities in America with a large community of Lithuanians. The last census gives 15,000 as the number of Lithuanians in the city of Cleveland. We can boast of two parishes., a beautiful Cultural Garden, a Lithuanian Hall and some eight or ten young peoples clubs and a few clubs for the older people.

The membership of all the Lithuanian young people actively participating in the clubs amounts to 250, more or less. However this does not mean that there actually are that many. We must realize that about half are active in two or more clubs.

This gives rise to the eternal question — why? Why only 250, why not 2500? Out of the census of 15,000 why are there so little young people. The ideals of the clubs are praiseworthy, the leaders active, so where are the others?

The leaders of yesterday lead the young people along the road towards Lithuania. They said "Viskas Lietuvai — Lietuva gi Kristui". All for Lithuania — Lithuania for Christ. That was their theory and purpose. But the path of life went its own way. For a few an experiment was tried, the union of two cultures: the Lithuanian and American. It could not have been otherwise because it was futile to persuade the young people born here that their nation was Lithuania, that the land they never saw and the tongue of their fathers was to be loved more than American, The American born young people felt otherwise and started to show their own thoughts and ideas.

Like an ailing tree, the experiment bore bitter fruit. Both sides showed violent reaction. One side said, "Why should we participate — to listen to empty speeches and quarrels". The other said "Can anything good be expected from them? What do they care about Lithuania or anything absolutely cultural. All they want is "good times." You can't get them to join otherwise.

Though there was some truth in both of the expressions, neither one was right. Both sides showed the wrong attitude towards each other, which resulted in misunderstanding, dishonor and no confidence in each other.

This is exactly what is happening today only not quite so pronounced.

In the meantime year after year is winding down the road to eternity and with it bringing new needs, new dangers to the land of our fathers. But here among us is also danger, danger of extinction, danger of our rising generations non-fertility.

What the youth of today should do is to try to merge the cultural growth of both nations. They should know the ideals and histories of both. They should be the "go betweens" between the two. To Lithuania they should bring the love of democracy, the freedom of the people in their speech and press, and America's national hero's active courage and initiative. And to America, let us bequeath Lithuania's desire for peace, its purposeness, simplicity, sincerity and so many other precious qualities.

APUD NOS

CHOIR
SODALITIES
CULTURAL CLUB

THE CHOIR CRIER —

Helen B.: Gee, your hair looks simply marv'lous! What did you do for it?

Kurie Kidlet: Uh . . .I combed it.

—

Reggie Greicius in an informal moment — foot poised in mid-air, hand, ditto. She was in the process of demonstrating the hackneyed routine of a hoofer — a la Maurice Chevalier. And in the afore-mentioned hand there was a piece of chinaware (a bowl to be specific). This was to represent the inevitable straw hat of Mr. Chevalier. Vigorously flourishing a dish-towel in her left hand (she had been wiping dishes) she brought the performance to a close, mid thundering applause. As a grand finale, she placed the bo— I mean straw hat, upon her head. Miraculously, the bowl remained whole and hearty.

—

GENERAL

At the meeting last Friday, our vice-president, Joseph Brazaitis resigned, giving a sufficient reason. Our new vice-president is Tony Svetkauskas.

—

Better late than never — wishing a happy feastday to Father Sofranec (Feb.7).

—

Singing at services every Wed. and Friday and rehearsal after services.

—

"O trees! O sunshine! O flowers! O birds! O spring! O phooey! Give me a good ol'fashioned blizzard, anytime.

THE KID.

—

ST. GEORGE SODALITY—

Sring, ah, beautiful spring! Sounds like the beginning of one of Mary Livingstons poems, but really, this weather iis making even me feel like waking up and living. Yes, at this time of the year a young girl's fancy turns to thoughts of — clothes. After seeing the array of spring fashions in downtown store windows, I began planning my Easter outfit, even though I know I won't be able to afford one. Well, I can dream, can't I?

Congratulations girls! Such a grand turnout for Communion Sunday. Father Tom looked pleased. Those muffins we had for breakfast were simply delicious. Don't tell me we have good cooks in our Sodality! Please do not throw a muffin at me, I take it all back.

Youngstown was still the main subject of conversation.. All you heard was: Remember when — and etc. It was an adventure the girls won't forget for a long time.

A friendly warning to Katie Martis — little girls should be seen not heard.

You can't help but know that spring is here when you see Tillie Debesis and Julia Oskar, two future brides, talking over their wedding plans. Tillie will be the first to leave the Sodality this year. Both girls will be May brides.

A SODALIST

—

CULTURAL CLUB —

The club held their monthly meeting Tuesday, and closed the season before Lent with a bang. It was decided that club should hold a card party during Lent to keep the club together and the committee promised to give you something different besides just card playing, so those who don't play cards will also have a good time. We believe this something new is going to have everybody in it, and have a good time. All those giving their loyal support to every affair so far, know that their in for a good time so let's have everybody bring along a good friend who you want to have a good time.

After the meeting we had a banquet of spaghetti. The club could have made money on his last meeting because there was a crowd of people who wanted to get in on the dancing and fun the club had, but this was a private affair for club members only. Thanks to the committee Mrs. and Mrs. Vaitenas, Mr. and Mrs. Gailunas and Paul Sukys for that good meal, and for setting everybody into the right mood for the evening. The meal couldn't been better in any restaurant or hotel, cause everybody's face seemed to brighten after that meal. John Rakauskas must have wanted to do a little charity work because he was seen helping the janitor by cleaning up part of the floor with his pants. Queer way to clean floors. What's the matter. Tony Circle, doesn't your wife believe you only had two? Helen Sestokas sure was sociable.

There were three applications made for membership this Tuesday and lets hope, they are going to make the Cultural Club's name proud as it has always been.

We wonder if we could start some kind of sport this summer such as to get two baseball teams. Now that Lent is here lets not stop being active or fall away and separate, but give the committee the same loyal support that we have been giving them at all their affairs. Lets make 1938 a big year for the club and nobody will regret it but will be proud to say, I belong to the Cultural Club. So far the club is doing this so lets keep it up.

March 15th is the birthday anniversary of John Rakauskas. Congratulations, and may you have many more.

TAUGHT-LESS

NCCW HOLDS HUGE RALLY

★

The main ballroom of Cleveland's Hotel Cleveland was flooded by an over capacity gathering of members affiliated with the National Council of Catholic Women, last Thursday.

The Rt. Rev. Msgr. Michael Ready, General Secretary of the National Catholic Welfare Conference and Mrs. Eugene McCarthy, Diocesan President of the N. C .C. W. presided. Bishop Schrembs gave a most inspiring talk on the organization and activities of the Council. Miss Gertrude Hawkins of Buffalo delivered the luncheon address on the well adapted topic, ",Triumph Through Sevice."

At the various panel meetings which lasted throughout the morning and after luncheon, Father O'Brien, Diocesan Director of the Catholic Youth Organization, led the discussions for the youth meetings.

The convention day was attended by these Lithuanian women: Mrs. Sukys, representative of the Lithuanians in the NCCW and a member of the Board of Directors; Mrs. Mihelich, Mrs. Chesna; Mrs. Skuzinskas, Mrs. Kosmos, Mrs. Venslovas and Mrs. Yukman, the first representative of Lithuanians in the Council.

STATE BOARD NAMES TWO LITHUANIAN NURSES

*

More than 160 Cleveland girls and women received their certificates as nurses following the announcement of grades at Columbus by the State Examining Board.

Among them were Blanche T. Grigas and Emily Palonis both at St. Alexis Hospital.

Where Did You Hear That One?

▼

Wherever a speech is given, whenever friends meet in company, as sure as the sun rises in the East and sets in the West, so surely jokes will be exchanged. This has been going on from the beginning of time, so much so that we still wonder if new jokes are made. If we were to examine jokes and joke-tellers and joke-hearers, we would find that the fundamentals of wit and humor are the same throughout the various nations existing in this world of ours today and have been so throughout all the ages of history. The causes of amusement are essentially the same everywhere and alawys, the only thing that changes about a joke is the words in which it is clothed. The customs of the particular people have a lot to do with this.

To prove this point let me recall a joke that is of Chinese origin, thousands of years old, but told today and always good for a laugh provided you don't tell it too often.

It has to do with a convict who was explaining his plight to a visitor. Here it goes.

"I was strolling along the edge of a canal, when I happened to catch sight of a piece of rope. I knew that piece of rope was of no use to anyone, so I picked it up and here I am."

"But I don't understand," said the visitor, "why should they punish you so severly for a little thing like that?"

"I don't undertsand it either," wailed the convict, "unless maybe, it was because there was a cow at the other end of the rope."

See, what I mean? We probably heard that joke many times but each time in different words.

Sometime ago I came across a mother-in-law joke of French origin which I think is worthy of repetition. If we were to study French humor we would find that underlying it there is an amiable malice. Listen to this one and judge for yourself.

A mother-in-law of a certain villager became ill, fell into a trance which deceived even the physicians so she was prepared for burial. Following local custom, she was wrapped in a sheet to be carried to the burial place. The procession followed a narrow path leading across the fields to the cemetery. At a turn in the path, a thorn tree stood so close to the path that it tore through the sheet and laceraed the woman's body. She was aroused to consciousness and lived fourteen years to torment the son-in law. Again she died and the ceremony was repeated. And now, as the bearers of the body approached the turn of the path, the son-in-law called to them:

"Look out for the thorn bushes!"

Smart guy, he.

So with each generation comes jokes which seem new but remember that they are old jokes with new clothing..

This is by no means a discouragement. On the contrary, tell and retell jokes. You know that a joke brings laughter. And what does laughter do? Why, nothing at all only this: It causes your Adam's apple to move up and down and this in turn causes your Adam's apple to move up and down and this in turn causes your chion. What good is this? you ask diaphram to move in similar fas- Well, let me tell you that it massages your heart and lungs on the top side and your stomach and other organs on the bottom If you cannot picture this operation in its entirety, I think Rube Goldberg is good at drawing such pictures. Ask him.

There you go again, gone and fell asleep on me. Oh well, what's the use.

ANONYMOUS

OUR LADY OF PERPETUAL HELP CHURCH

*

The play and dance program presented by the Moteru Sajunga on Sunday, Feb. 27, at the Our Lady of Perpetual Help parish hall, was well attended and largely enjoyed.

The main characters in the play (Elgetu Gudrumas), Mr. J. Derus and Mrs. Kundrotas, surely are worthy of many compliments for the natural ways in which they dramatized their roles. It was a great encouragement to hear our American speaking young people pronounce Lithuanian words as well as they did. Judging from their accomplishments in this play, it is evident that they will be sought out in the future for similar work. It was indeed a pleasure to hear and see the Lithuanian - schooled young perform. Let us make a wish that our younger set will become possessed with the desire to speak more fluently the language of their own nationality.

The delightful entertainment [illegible] received from the play and delighted the audience, was the result of constant rehearsals plus the capability of the performers. One of the cast deserves special mention: none other than John Jurgelis. Wholeheartedly John directed the cast with ample understanding of dramatization.

Between scenes the audience was entertained with duets and trios by Mrs. K. Magila, Mrs. V. Katkauskas, Mrs. P. Staupas, and Mrs. Salasavicius; we also had an English song by Adele Zoruba, and a recitation by the well known Lillian Magila.

Rev. Father Steigman obliged with an ever interesting speech Rev. Father Karuziskis spoke briefly, encouraging the Ladies to carry on their good works and commending the audience for their co-operation in good causes. Our understanding pastor did not wish to detain the people long from dancing and enjoying themselves during the last pre-lenten affair.

The ladies who served a dinner to the entertainers surely deserve a big Thank You for the fine meal they prepared. (The main dish was something different and something good).

There were some real Lithuanian group dances , for many of the young people present were those who had spent most of their early years in Lithuania.

During gay seasons we enjoy seeing everyone dancing and happy, but during Lent it would be a happy sign to see more of the young people attending evening devotions at churches.

VIGILA

COMING EVENTS

— Under the supervision of the Sisters at St. George [illegible] The play is entitled, "Saints nes" and will be presented by the school children, Sunday March 13th.

RD PARTY — sponsored by the Young Ladies Sodality. March 17th at the St. George's Auditorium. Prizes, refreshments. Admission 25c.

LITHUANIAN A. C. SPORTS

Lithuanian A. C. Jrs. won their 23rd game with one loss. Tuesday we defeaed the South Euclid Eagles by the score of 18 to 17. Mlakar was high in this game. Last Monday we defated the Renns by the score of 28 to 16. Mlakar was high in this game also. This team will be going to the city banquet at the end of next month. We will receive our trophy which we won in the city wide tournament. Individual trophies will be distributed also to each player. We still have a very good chance to win the muny championship. We are first half champs in muny so far.

B. Vis.

Lithuanians in Sports . .

C. Paul Sukys

PUGILISTS taken as a whole are never considered to be an intellectual or intelligent group but are more often known as a bunch of "slap happy" and "punch drunk" individuals. These monikers have no place when we speak of Justin Sirutis, the Lithuanian heavy-weight, for besides his boxing career Justin is a full-time member of the faculty of the City College of New York, as tutor in the Hygiene Department. As far as his boxing career is concerned, Sirutis first jumped into the sporting limelight when he captured the Inter-collegiate boxing championship as a student at New York University in 1930. After a short and very successful amateur career he turned professional and has been in the ring game ever since. Born, raised and educated in New York, Sirutis was also a member of the baseball team as a student at N Y U.

UP AT Syracuse University the basketball team has enjoyed one of the best seasons in the school's history. At the helm of this great Orange team is a Lithuanian, Victor Baylock of New Britain Connecticut. Baylock has been a member of the cage team for three years and was elected captain this year, he was also varsity fullback on last fall's football squad. Vic is 24 years of age, a senior in the school of education, a member of the Sigma Alpha Epsilon fraternity, and will graduate this June.

PAUL CORTLYN, the hustling Newark Lithuanian, won another bout in his campaign to gain recognition in the welter-weight boxing ranks. His latest victory was registered over Ercole Buratti, a New York last week . . . Before entraining south with the Washington Senators to their spring base at Orlando Florida, Joe Krakauskas youthful Lithuanian pitcher, was feted at a dinner and presented a watch by fellow Hamiltonians. So generous was the response to the Krakauskas gift plan, that the surplus of the fund collected will be given to another Hamilton Ontario youth who will join the Toronto club of the International League.

LOCAL NOTES: We hear that Joe Prokop, the much sought after Cleveland Lithuanian footballer would like to go to a Pacific coast school like Santa Clara or California, but if his present plans go unchanged he will probably enroll at Ohio State or Duquesne . . . John Malokas, Cleveland Lithuanian and former East High basketball luminary, merited one of the guard positions on the second squad of the 1938 Associated Press All-Buckeye Conference basketball team . . . Just about ten years ago Frank (Deerfoot) Rudd, present coach of the St. George's basketball teams, was a member of the St. George's Midgets. Just look at that former Midget now, especially when he performs with the St. George Alumni!

CYO - SPORTS -

SIX IN A ROW!

Still maintaining their terrific pace in the CYO league race, during the past week the St. George's Seniors added two more games to their streak of four wins and tightened their grasp on second place in the East side group.

Last Thursday at Latin gym they walloped a weak St. Margaret's team 41-11, Mazeika led the barrage, zooming 14 points through the meshes. Monday night at St. Clair recreation center they met the last place Holy Trinity squad in another league game. After trailing the entire game the St. George's boys rallied seventeen points in the final quarter to sink the five-man Holy Trinity team in a battle that ended prematurely. Three minutes before the final gun, the Trinitys walked-off the floor after having a misunderstanding with the referee, the final score however was, 35 - 24 in favor of St. George's. Mazeika, Sliokaitis and Hayes found the hoop for 9, 7, and points respectively.

Last Sundays carnival one of the most thrilling ever witnessed at St. George's gym. proved to be a clean sweep for all three of the St. George teams, although it might have been easily reversed for two of the games were won by one point margins. The Midgets defeated the St. Joseph quintet 35 - 18. In the second game the Seniors whipped the Track Inns, 38 - 37. This same team defeated St. George's about one month ago by the same one-point margin. In the feature and final game of the evening the St. George Alumni playing an inspired game jolted the highly touted Lakewood team, Van Horn Service. In the hair-raising final quarter the Alumni although trailing by 10 points put on the pressure to nose out the visitors 57 - 56 in one of the finest games the Alumni have played to date.

BOX SCORE

ST. GEORGE	G	F	TP
Barzdaitis rf	0	1	1
Lasko	2	0	4
Skarnulis lf	2	0	4
Mazeika	4	1	9
Sliokaitis c	3	1	7
Sakanis	1	0	2
F. Vitonis rg	1	0	2
Hayes	3	0	6
O'Braitis lg	0	0	0
P. Vitonis	0	0	0
TOTAL	16	3	35

HOLY TRINITY	G	F	TP
Kress rf	5	0	10
Kale lf	1	1	3
Koenig c	3	1	7
Lackner rg	1	0	2
Zuba lg	1	0	2
TOTAL	11	2	24

* * *

The St. George's Seniors are one of the eight church basketball teams selected to participate in the Cleveland Press Inter-city Tournament which will take place at Cleveland's Public Hall Friday and Saturday, March 11 and 12.

This is a a very noteworthy honor since there was a big field of entries numbering well over 25 teams. It behoves all loyal St. George supporters to come down to the Public Hall and root their team on to victory.

* * *

A Saturday night feature of the tournament will be a basketball game between the famous orginal Celtics and a picked Star team from Cleveland's Class A teams. Bill O'Braitis former St. George star and at present playing with the Class A Crescent Fuels was the only Lithuanian selected from a group of basketball luminaries like Viito Kubilius, Pete Miller, Elmer Mazeika, and many more.

The 40 Hours Devotion scheduled to be held at Our Lady of Perpetual Help Church, on the 13th of this month has been changed.

The services will be held starting March 28th.

VIETOS Žinios

IŠ ŠV. JURGIO PARAPIJOS

* *

Pereito vasario 27 d. gerb kun. Vilkutaičiui suėjo 20 metų jo klebonavimo šv. Jurgio parapijoj Clevelande. Ta proga sveikiname gerb. kleboną ir linkime koilgiausia darbuotis savo žmonių tarpe. Gaila, kad apie tai sužinota vėlai.

* * *

Laike gavėnios bažnytinis choras didesnę dalį giedojimo gieda grigorijoniškai t. y. šakninis katalikų bažnyčios giedojimo pobudis arba stylius.

* * *

Trečiadieniais ir penktadieniais atsibuna bažnytinio choro pamokos parapijos svetainėje. Choras jau rengiasi prie nepaprastų velykinių iškilmių.

* * *

Kovo 13 d. parapijos svetainėje bus perstatyta Šv. Agnietė, po vadovyste Seserų Pracišklečių. Vaidins parapijos mokyklos jaunametės. Veikalas gražus ir reikėtų visiems pamatyti.

Gintarė

IŠ LIETUVIŲ MOTERŲ KLIUBO SUSIRINKIMO

Lietuvių Moterų Kliubo susirinkimas įvyko kovo 8 d. Mrs. Kraus name.

Susirinkimas buvo skaitlingas ir gyvas.

Paaiškinus Kulturinio Darželio atstovėms, kad darželis rengia bazarą 2 ir 3 dieną balandžio, Kliubas nutarė surengti tam tikslui "Shover Party" 22 d. kovo p-nios O. Mihalichienės name.

Basket Ball tornamento reikale nutarta į daromus programus įdėti Kliubo vardu pasveikinimą.

Laikas atgal buvo manoma rengti šokių vakarą Lietuvių svetainėje, bet del susidariusių aplinkybių tas vakaras nebus rengiamas, o įduoti rankpinigiai $5.00 Lietuvių svetainei, nutarta pervesti Lietuvių Kulturiniam Darželiui. Vietoje šokių vakaro rengiama kortavimo vakaras J. Diraičių residencijoje balandžio 26 d.

Koresp.

Iš Aušros Vartų Moterų Draugijos Susirinkimo

Aušros Vartų Moterų Dr. susirinkimas įvyko vasario 27 d. Draugijos metinis piknikas nutarta laikyti birželio 15 d. Pikniko rengimo komisiją sudaro: M. Luckienė. O. Lapinskienė, M. Maksimavičienė ir M. Galdikienė.

Kovo 13 d. draugijos narės eis prie Velykinės išpažinties.

Nutarta paaukoti $10.00 del išpuošimo bažnyčios sutvirtinimo sakramentų dienoje kovo 28 d.

Koresp. A. C. M.

KORTAVIMO VAKARAS

Šeštadienio vakare, kovo 12 d., Lietuvių Sporto Klubas rengia Kortavimo Vakarą Venslovų namuose, 1267 E. 82 St. Basket Ball turnamentui reiks pinigų. Jusų atsilankymas parems klubą šiame dideliame darbe. Atsikite. bus bus praizai prie kiekvieno stalo. Pradžia 8 val. vak.

NACIONALĖS KATALIKIŲ MOTERŲ TARYBOS PIETUS

Praitą Ketvergą Cleveland viešbuty įvyko Nacionalės Katalikių moterų Tarybos Kulturinio Skyriaus posėdis.

Šiame posėdy dalyvavo ir Clevelando lietuvės katalikės moterys.

Kiekviena tauta turėjo sava atskirą stalą. Prie lietuvių stalo sedėjo nuo lietuvių Tarybos direktorė L. Šukienė, O. Mihalichienė, F. Skuzinskienė, T. Česnienė, M. Venslovienė, V. Yukmanienė, M. Kuzmauskienė ir O. Stapulionienė. Prie lietuvių stalo buvo svečiu Šv. Jurgio parap. asistentas kun. T. Sofranec.

Pietų laiku kalbėjo ir sveikino Clevelando deocezijos vyskupas ir kiti dvasiškiai. Posedy sekė kalbos civilių moterų.

Rep.

Žinios — Žinelės

PRANAŠAUJA

Dr. M. J. B. Ezekiel, didelis mokslo vyras ir ekonomistas beviešėdamas vėliausiomis dienomis Clevelande jis pareiškė, dabartinė depresija baigsis apie vidurį šiu metų ir po tam iki 1940 m. eis gana gerai darbai ir bus gerbuvis. Bet į pabaiga 1940 bus didžiausia bedarbė. kokios ši šalis dar nėra turėjusi ir mačiusi.

NUODINOSI

Peter Liebman, per kiek dirbdamas ant W. P. A., o vėliaus gavo atleisti nuo darbo. Mat, P. Liebman nebuvo šios šalies pilietis. Senelis per čielą mėnesi bandė susirasti kitą darbą, bet jo niekur nesusirades ir neturėdamas iš ko užlaikyti savo moterį ir pats savę — pasiėmė nuodų ir norėjo nusižudyti. Bet daktarai tvirtina, kad senelis virš 65 m., tikrai bus pagydytas.

IŠNUOMUOJA

Vėliausiomis dienomis Ohio Felt Mfg. Co. išnuomavo 12,000 ketvirtainių pėdų buvusioje Stearns Motor Car Co. dirbtuvėje. Ši įstaiga randasi prie Euclid Ave. Sutarti padarė ant penkių metų. Kiek ši kompanija pri ims darbininkų dar nėra žinoma.

Kuom Bus Atgaivinta.

Kelios dienos atgal, vienas didelis ekonomistas pareiškė, Clevelande, kad musu miesta ir visą šali išgelbės nekas kitas, kaip tik namu statyba nuo šios depresijos. Pagyvensime, pamatysime.

Kaip Gauti Medaliai.

Jei kas nori gauti kokius medalius, tai pirmiausiai reikia nueiti pas musų kaiminkos galvą ir jam "ščyrai" prisiekti ir padaryti visus prižadus, kad už jį visur kovosi ir per jojo "gazietą" kitus užpuldinėsi, tai tuojau tau ir atplaukia per vandenyna medalis.

Nėra žiurėta, ar tu jį užsitarnavai ir ar esi vertas tos "činos," bile šiai asabai nuslinkei ir "činas" tavo. Nežinia, kas dabar bus "nekst?" Bet nekurie spėja, kad ta "čina" bus greičiausiai suteikta vienam red. štabo nariui, kuris myli kitų raštus prisavinti ir po jais savo glauna vardą ir pavardę papasirašyti. Tokiems musų rašytojams ir redaktoriams pirmiaus reikėtų pagalvoti, ar tokis darbas nėra švenvagiškas ir laiku bėgant ar negali kiti iškelti aikštėn? Jei verti raštus ar nukopijuoji, tai taisyklės reikalauja to asmens, kurio originalis raštas yra, padėti bei paminėti ir jojo vardas. Bukime atsargesni su tuo.

Reikia Atsiklausti.

Kiek tenka patirti, tai naujai susiorganizavęs Vilniaus Vadavimo Skyrius pasiėmė rengti abi lietuvių šventes: Lietuvių Dieną ir Spalių 9-tą d. Nežinia, kur Vilnniaus Vadavimo Skyrius gavo teises taip padaryti neatsiklausęs L. Kulturinio Darželio Sąjungos? Juk kiek visiems yra žinoma. kada C. L. K. D. Sąryšis likvidavosi, tai šias šventes pavedė Liet. Kulturinio Darželio Sąjungai kas metas surengti.

Beabejonės, kad Liet. Kulturinio Darželio Sąjunga gali lengvai pavesti šias tautiškas šventes rengti Vilniaus Vadavimo Skyriui tik tik gi formalumai reikalauja atsiklausti pirmiaus Liet. Kulturinio Darželio Sąjungos.

Sunus Užmušė Motiną.

T. Danielsen jr., apie 17 m. am., užmušė — nudurė peiliu savo tikrą motiną. Jo motinai biski jį subarus už ką, tai jis taip ipykęs, kad pagriebęs peilį motiną nudurė vietoje. Kada teisėjas šio jauno motinos užmušėio paklausė, delko jis taip padarė, tai jis sakosi, kad jis pats nežinas kodel jis taip pasielgė. Jis dabar kalėjime.

Granitas.

Apsidairius

Neturint tiek daug įvairių vakarų teko progos dai[illegible] su litvomanais ir litvomankomis šio kolonijos. Kalbėjausi įvai[illegible] Diskusiau apie Lietuvių Kulturinį Darželį, apie lietuvių veiklą ir net apie suteiktas Lietuvos valdžios dekoracijas.

Lietuvių Kulturinio Darželio reikale litvomanija stovi už darželį. Pasigirsta poro daugiau žinoti apie jo finasinį stovį ir kitus įvykius ir užmanymus jo papuošime. Daug dalykų yra litvomanijai ir nežinomų. Aš manau, kad butų geru dalvku jeigu kas nors parašytų plačiau ir nuodugniau Kulturinio Darželio istoriją. Tas butu tinkamu vietiniams, o daugiau ir geriau tolimesnių kolonijų lietuviams.

Apie veikimą tai daugiausiai nusiskundimų. Jauni skundėsi prieš senesnius, kad senesni nesilanko ant jų parengimų, o senesni, kad juos jaunoji karta ignoruoja. Vieni ir kiti nepatenkinti.

Reikia pastebėti, kad dauguma veikėjų nusiskundė apie rengiamų vakarų mažas pasekmes, o darbo reik daug įdėti.

Ar nebutų geriau, kad draugijos arčiau susiristų ir rengtų tik po vieną parengimą į metą bet didelį. Kad draugijos paimtų obalsį viena už visas ir visos už vieną. Gal tada reikėtų mažiau triuso padėti del pasekmingo finansiniu atžvilgiu padarytų įrengimų.

Išgirdau minčių ir apie Lietuvos valdžios dalinamus medalius. Nekurie sutinka, o nekurie tik su ranka pamoja. Girdėjosi pasireiškimų, kad valdžia šiame reikale prisilaiko partiviškumo. Čia gal reikia kaltinti reklamatorius, o ne valdžią.

Buvo išgirsta ir tokių minčių, kad dalijamas dekoracijos gali pakenkti veikimui. Nes daug besidarbuojančių dažnai gali primesti ir pasakyti, "tegul dirba, kurie medalius turi," o aišku vieni medaliuoti darbų atlikti negalės nežiurint ir kaip jie darbštus butų. Matosi, čia gali gimti ir pavydo. Iš Clevelando dabartiniu laiku dekoracijas gavo inžinierius Pijus Žiuris ir Alekas Banis. Sveikiname.

Pagal Pupą.

Verbų nedėldieny L. R. K. S. A. 142-ra kuopa rengia gražų vakarą. Bus suvaidinta veikalas, "Genovaitė". Vakaras ivyks šv. Jurgio parap. auditorijoje. Veikalas didelis. Ižanga tik 35c.

Kortavimo vakaras Moterų Sąjungos 26 kp. įvyks 19 d. kovo ponų Šukių namuose, 6802 Superior Ave.

Šv. Jurgio parap. rengtas filmos vakaras pavyko labai gerai. Buvo rodoma "Kristaus Gyvenimas." Žmonių buvo pilna svetainė.

Kovo 4 d. apsilankė garnys Petro ir Albinos Luizų šeimoje. P aliko 8 svarų mergaitę. Luizai dabar yra gryžę iš Toledo ir apsigyvenę pas tėvus Jurgį ir Julę Salaševičius.

Prie Kulturinio Darželio veikimo gryžo atgal veikti p. O. Pečkaitienė, kuri per ilgus metus pirmiau darbavosi. Intesyviai darbuojasi per laikus ir kita veteranė Kotrina Miliauskienė. Abi esti veikiančios komisijos narės.

Koks laikas kaip serga Liudvikas Geldikas. Sužeidė akį.

Pagal Žirnį.

Sporto Kliubo krepšinio komanda pirmą už čampionatą lošimą pralošė. Kad pastoti čampionais turi likusius du išlošti. Vyrai laikykitės.

Prie Kulturinio Darželio bazaro rengiasi draugijos, kuopos, seni ir jauni.

Kulturinio Darželio piknikas bus su dideliu išlaimėjimu.

Su šiuo pasilieku Jusų korespondentė, kuri mano, kad Clevelando kolionija gali lengvai pasiųsti į Lietuvą net du sportininkus, tik reikia vieningiau šiuo reikalu padirbėti. Užmanymas geras ir naudingas.

Elžė.

A. A.

Juozas Namišauskas

mirė kovo 7 d. sulaukęs 39 metų amžiaus.

Paliko dideliame nuliudime moterį Juliją ir brolį Stasį.

Palaidotas su bažnytinėmis apeigomis iš šv. Jurgio bažnyčios karių sekcijoje Highland Park kapinėse.

Laidotuvėms patarnavo laidotuvių direktorius N. A. Wilkelis.

P. J. KERŠIS
809 SOCIETY FOR SAVINGS BLDG.
Ofiso Telef. MAin 1773 Namų KEnmore 4740-W
Norėdami pigiai pirkti namus bent kurioje miesto dalyje ar pašaliniuose miesteliuose, kreipkitės pas mane, gausit už pigiausią kainą. Taipgi įvairios apdraudos-insurance reikaluose gausit geriausį patarnavimą. Perku ir parduodu bankines knygeles, sutaisau paskolas del pirmo mortgečio. Patarnavimas ir išpildymas garantuojama. Kreipkitės į mane telefonu arba asmeniškai.

STEVE'S SERVICE STATION
WHITE FLASH PRODUCTS
prie automobilių patarnavimai.
Čia visados gaunama geras gasolinas, aliejus ir kiti reikalingi
6510 WADE PARK AVE. CLEVELAND, OHIO

Nupigintos Kainos

Miegamojo Kambario Setai
$69.50
IR BRANGESNI

Norge Skalbiamos Mašinos
$39.50
IR AUKŠČIAU

The Wilkelis Furniture Co.
6307-11 Superior Ave.
N. A. WILKELIS SAVININKAS
JURGIS ARBUCKAS VEDĖJAS

PERKAME
Lietuvių Taupymo ir Paskolos Draugijos
ŠĖRUS
Mokame Cash
Kreipkitės prie:
ADV. J. BALUKONIS
907 Engineers Bldg.
Phone MAin 4984

J. Stapulionis & Son
DRY CLEANING
Valome, taisome bei prosijame įvairias vyriškas ir moteriškas drabužias. Įdedam vyrų ir moterų koatams naujus pamušalus. Atliekame darbą greitai. Labai sąžiningos kainos. Mes paimame ir vėl atvežame į namus.
Šaukite: ENdicott 4972.
1320 Russell Rd. Cleveland, O.

Teatralis Perstatymas
GYVOJO ROŽANČIAUS DRAUGYSTĖ
rengia gražų sceniską veikalą vardu:
"ŠV. AGNIETĖ"
po vadovyste musų Sesučių Pranciškiečių.
Šis teatras bus perstatytas sekmadienį
Kovo-March 13 d., 1938
ŠV. JURGIO PARAP. SVETAINĖJE
Visas pelnas skyriamas seserų namo statybai
Komisija

ST. CLAIR BAKERY
KAZYS OBELIENIS IR SUNAI, SAVININKAI
Kepame visokius keiksus, taipgi padarome ant užsakymo gražiausius keiksus vestuvėms, krikštynoms, šventėms, suaktuvėms ir baliams.

Mes kepame tikrą Lietuvišką Juodą Ruginę ir Skanią Baltą Kvietinę duoną ir visokios rušies pyragaičius. Kviečiame pabandyti musų keptą duoną, o jos skonins patikrins jos vertę. Reikalaukite musų duonos krautuvėse, kuriose perkate sau maistą. Vežame į namus.
Kepykla ir Krautuvė - 6212 Superior Ave.
HEnderson 6716 Cleveland, Ohio