AMERIKOS LIETUVIŲ R. K. VISUOMENINIO IR KULTURINIO GYVENIMO SAVAITRAŠTIS EINA KAS PENKTADIENIS

LIETUVIŲ ŽINIOS

LEIDŽIA LIETUVIŲ R. K. LITERATUROS DRAUGIJA, INC.
6802 SUPERIOR AVENUE
CLEVELAND, OHIO
ENdicott 4932

METAI II. ENTERED AS SECOND-CLASS MATTER MAY 25, 1937, AT THE POST OFFICE AT CLEVELAND, OHIO UNDER THE ACT OF MARCH 3, 1879. PENKTADIENIS, BIRŽELIS-JUNE 17, 1938 NO. 24. KAINA 5c.

150,000 Kinų Žuvo Potvyniuose

ŠANCHAJUS. — Čangčovo i Kaifengo miestų apylinkėse, kur japonų kariuomenė turi išvyščiusi savo veikimą prieš kinus. Geltonoji upė nepaprastai patvino ir didelius plotus užliejo.

Japonų pranešimas, jų veikimas toje srityje sukoneveiktas. Anot jų, apie 150,000 civilinių kinų žuvę potvynyje. Japonų karo vadovybė pasigenda kai kurių savo kariuomenės dalių, su kuriuomis neturi susisiekimo. Vietos kinai gavo žinių, kad tame pačiame potvyny žuvę apie 5,000 japonų kareivių.

Potvynis kone visiškai suardė japonų planus paimti Čangčovo miestą, kur susikryčiuoja Lunghajo ir Nankovo Pekino geležinkeliai. Japonų karo jėgos buvo netoliausia to miesto kilus potviyniui.

Kaifengog miesto ribose japonų mechanizuota artilerija ir tankai panardyti. O potvyniai dar labiau didėja.

POPIEŽIUS PRIĖMĖ 85 LIETUVIŲ MALDININKŲ EKSKURSIJĄ

ROMA, birž. 1. Popiežius Pius XI priėmė Castelgandolfe 85 lietuvius maldininkus, lydimus vyskupo Paltaroko ir Lietuvos pilėnų Šventojo Sosto atstovo dr. K. Graužinio. 25 minutes užtrukusioje kalboje Šv. Tėvas visa širdimi sveikino lietuvius, linkėjo klestėjimo krikščionybei Lietuvoje, visokeriopos Dievo palaimos jam pažįstamai, mylimai Lietuvai, laimino dvasininkus, valdžią ir tautą.

EILĖ KATALIKŲ VYSKUPŲ YRA GANA JAUNI

QUEBEC, Kanada. —Prancuzų laikraštis Semaine Religieuse rašo, kad Popiežius Pijus XI 60 metus amžiaus budamas buvo paskirtas vyskupu. Bet Jo Šventenybė visą eilę jaunų kunigų paskyrė vyskupais. Vyskupui jauniausias amžius nustatytas 30 metų.

1937 metais italų kunigas J. Perniciaro, 30 m. amž., paskirtas Parmos auxiliniu vyskupu.

Antras jaunas vyskupas yra Brooklyno auxilinis vyskupas R. A. Kearney. Konsekruotas 1935 metais 32 metų amžiaus.

Nankino, Kinijoje, vikarijato apaštališkas vikaras kinas vyskupas yra vos 35 m. amžiiaus.

NAUJAS KREDITO PRIEROS ĮSTATYMAS

KAUNAS, birž. 7. — Vyriausybė priėmė kredito įstaigų operacijoms prižiurėti įstatymą. Priežiurą vykdys Finansų Ministras per kredito inspekciją.

Į KAUNĄ ATVYKO LIETUVIŲ KOMITETO PIRMININKAS STAŠYS

KAUNAS. — Šiomis dienomis iš Vilniaus atvyko Lietuvių Komiteto Vilniuje pirmininkas Stašys.

ORO "KRIKŠTAS" LIETUVOS MOKSLEIVIAMS

Pirmas lėktuvu ore paskraidymas vadinamas "oro krikštas". Tokį "krikštijimą" vykdo, žinoma Lietuvos Aero Klubas, kuris rupinasi civilinės aviacijos ugdymu bei propaganda. Įdomu, kad suaugusių tarpe neperdaugiausiai atsiranda norinčių paskraidyti. Kiti, iš tolo bijo lėktuvo. Kitas reikalas su mažaisiais: aviacija ir "oro krikštas" jų svajonė. Todel šiemet Aero Klubas ėmėsi didesniam skaičiui moksleivių suteikti malonumo — paskraidyti lėktuvu. Nuo ankstybojo pavasario, kiekvieną sekmadienį ir net šiokiadieniais civilinės aviacijos aerodromą lanko gausingos moksleivių ekskursijos. Čia moksleiviams parodomi lėktuvai bei sklandytuvai, paaiškinama bendrai apie aviaciją, na, ir kiekvieną kartą keliolika moksleivių gauna "oro krikštą". Jaunoji Lietuvos karta bus arčiau susigyvenusi su aviacija ir bus daug lengviau vykdyti Dariaus - Girėno testamentą apie sparnuoto lietuvio idėją. Teb.

AMERIKOS LIETUVIŲ EKSKURSIJOS JAU DŽIAUGIASI LIETUVOS VAIŠINGUMU

KAUNAS. — Praėjusią savaitę į Lietuvą atvykusių kelių Amerikos lietuvių ekskursijų vadovai pareiškė, kad jie įsitikinę, jos užsienio lietuviai tėvynėje tikra esą laukiami svečiai. Jie dėkojo vyriausybei už palengvinimus ir pasitikusiųjų nuoširdumu.

KLAIPĖDAI VĖL REKORDINIAI METAI

KAUNAS. (Tsb.) Klaipėdos uostas po jo prijungimo prie Lietuvos Respublikos, gyvena nuolatinio augimo ir tobulėjimo laikotarpį. Į uosto tobulinimą ir didinimą Lietuvos valstybė jau yra įdėjusi apie 40 milijonų litų. Lietuvos užsienio prekyba taip pakreipta į Klaipėdą, kad dabar apie 80% Lietuvos prekių įvežimo ir išvežimo eina per Klaipėdą. Todel ir laivų judėjimas Klaipėdos uoste kasmet auga. Atrodo, kad įplaukusių laivų skaičiumi ir šiemet Klaipėda turės rekordinius metus. Butent, gegužės mėn. 20 d. į Klaipėdos uostą įplaukė šiais metais jau penkiašimtasis laivas, o pernai penkiašimtasis laivas įplaukė tik birželio mėn. 20 dieną.

LENKAI VIS DAR SPAUDŽIA VILNIAUS KRAŠTO LIETUVIUS

VILNIUS. — Lenkai galutinai uždarė Vilniaus Lietuvių Mokslo Draugiją.

★ Per tris mėnesius (sausį, vasarį, kovą) Lietuvoje buvo 7507 jungtuvės, gimė 14,023 kudikiai, mirė 8582 asmens; tokiu budu gyventojų priaugo 5441 asmuo.

KLAIPĖDA STATO LAIVUS VOKIETIJAI

(Tsb.) Klaipėdoje yra gerai įrengtos Lindenau bendrovės laivų statybos dirbtuvės. Jos gali statyti gana didelius juros ir upių plaukiojimui keleivinius ir prekinus laivus. Bendrovės laivų statybos įmonė turi daug užsakymų laivus statyti iš užsienio.

Pažymėtina, kad Lindenau bbendrovė dabar baigia statyti vieną keleivinį laivą vienai Hamburgo bendroviai ir turi vokiečių užsakymus dar du laivus pastatyti. Vokietija iki šiol garsėjo savo laivų dirbtuvėmis. Tačiau dabar vokiečiai net sau reikalingų laivų nepajėgia pasistatyti. Mat, vokiečių laivų dirbtuvės daugiausia vykdo karo laivų statybos, užsakymus.

TARPTAUTINĖ REGATA KLAIPĖDOJE

KAUNAS (Tsb.). — Šiemet liepos mėnesį Klaipėdoje ruošiama tarptautinė regata sportinių laivelių bei jachtų lenktynės. Regatoje dalyvaus visos Lietuvos jachtos ir daugelis iš užsienio. Iki šiol tarptautinėje regatoje dalyvauti jau užsiregistravo 30 jachtų iš įvairių užsienio valstybių. Dar ne visi gauti atsakymai iš valstybių, kurioms išsiųsti kvietimai regatoje dalyvauti. Registravimosi laikas nenustatytas iki birželio 1 d. Todel manoma, kad užsienio jachtų skaičius dar padidės. Regata įvyks juroje ties Klaipėda. Tai pirmoji tarptautinė regata Klaipėdoje.

LIETUVIŲ IR AMERIKIEČIŲ DRAUGIJA LIETUVOJE

KAUNAS. (Tsb.) Lietuvoje įsisteigž lietuvių ir amerikiečių draugija. Vidaus reikalų ministerija patvirtino tos draugijos pirmąją šitokią valdybą: Julius Kaupas —pirmininkas, Dr. Kazys Pakštas — vicepirmininkas, Pr. Zdankus — sekretorius, prof. Step. Kolupaila — iždininkas, Dr. Al. M. Račkus ir kan. prof. F. Kemėšis — valdybos nariai. Draugijos adresas: Lietuvos Banko Rumai, Kaune.

Dabar eina tolimesnis narių įrašinėjimas į draugiją. Valdyba tuo tarpu rupinasi surengti Jungtinių Amerikos Valstybių Nepriklaumybės paskelbimo sukaktuvių paminėjimą liepos 4 dieną Kaune.

Valdybos narys Dr. Račkus kuriam laikui išvyko į Ameriką.

ARGENTINOS NEPRIKLAUSOMYBĖS ŠVENTĖ

KAUNAS. — Gegužės 25 d. Argentinos Nepriklausomybės šventės proga Lietuvos prezidentas pasiuntė Argentinos prezidentui sveikinimo telegramą. Už sveikinimus Argentinos prezidentas telegrama padėkojo.

UŽSIMUŠĖ DU KARO LAKUNAI

KAUNAS, birž. 2. — Ties Bartininkais nukrito karo lėktuvas, užsimušė karo lakunas leitinantas Vidunas ir puskarininkas Vilkaitis.

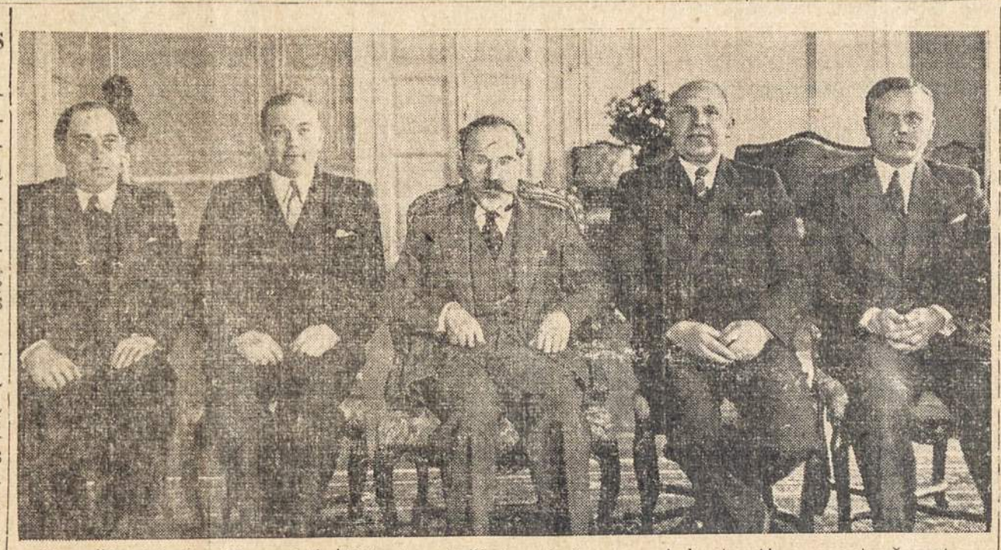

Gegužės 19 d. Respublikos Prezidentas A. Smetona priėmė Pirmosios Tautinės Olimpijados Komiteto prezidiumą su dir. Augustausku priešakyje. Prezidiumas pareiškė Respublikos Prezidentui padėką už sutikimą buti vyriausiu Olimpijados Globėju ir plačiai painformavo apie pasiruošimus Olimpiadai. Be to, Respublikos Prezidentui buvo įteiktas auksinis Olimpiados rėmėjo žen klelis. Respublikos Prezidentas palinkėjo komitetui kuo geriausios sekmės organizuojant šią pirmąją lietuvių tautinę sporto šventę.

Musų atvaizde Respublikos Prezidentas su komiteto prezidiumo nariais. Respublikos Prezidento dešinėje komiteto pirmininkas V. Augustaitis ir vice pirmininkas R. Skipitis ir sekretorius V. Kemežys.

VYDUNAS PALEISTAS

KAUNAS. — Nuo pat kovo 11 d. Tilžės kalėjime sėdėjęs dr. Vydunas gegužės 9 d. priešpiet gavo pranešimą, kad bus paleistas. Jau tą pačią dieną popiet dr. Vydunas iš ligoninės, kur paskutinėmis dienomis buvo, grįžo į savo butą. Dr. Vydunas turėjo pasižadėti, kad iki bylos neapleis Tilžės miesto ribų. Kada teismas įvyks, tuo tarpu dar nežinoma.

Vokiečių spaudos žiniomis, dr. Vydunui keliama byla sąryšyje su devizų įstatymais (del pinigų siuntimo į užsienį bei iš ten gavimo).

MIRĖ ISTORIKAS PAULIUS ŠLEŽAS

KAUNAS. — Geg. 9 d. čia mirė istorikas Paulius Šležas, Aušros mergaičių gimnazijos mokytojas, 36 metų amžiaus. Mirė širdies liga.

Velionis buvo kilęs iš Joniškėlio valsčiaus, baigęs Panevėžio gimnaziją ir Vytauto D. universiteto teologijos filosofijos fakulteto filosofijos skyrių. Parašė keletą istorinių studijų, vadovėlių, 1930 m. suredegavo didžiulį veikalą "Vytautas Didysis". Pernai parašė vieną skyrių naujai "Lietuvos Istorijai". Buvo ateitininkas nuo gimnazijos laikų.

VISUOMENĖS VEIKĖJO DR. STAUGAIČIO 70 METŲ SUKAKTIS

KAUNAS, birž. 4. — Iškilmingai paminėta visuomenės veikėjo Dr. Staugaičio 70 metų sukaktis.

KLAIPĖDOS KRAŠTO JAUNŲJŲ UKININKŲ SUVAŽIAVIMAS

KLAIPĖDA, birž.. 7. Čia įvyko 700 Klaipėdos Krašto jaunųjų ukininkų suvažiavimas.

★Inžinierių ir architekttų draugija šiemet spalių mėn. 27 - 31 dienomis Kaune rengia antrąjį Lietuvos inžinierių ir architektų kongresą.

ŠIURPUS ĮVYKIS VILKAVIŠKIO GELŽ. STOTY

VILKAVIŠKIS. Balandžio 15 d., 11 val. ateinant nuo Kauno greit. traukiniui pamačiau bėgant prie traukinio žmogų. Visą mano kuną išpylė šaltas prakaitas, kai pamačiau, kad žmogus atsigulė ant gelžkelio bėgių. Tuo Tuo laiku traukinys buvo gal už kokių penkių metrų nuo jo ir mašinistas jokiu budu negalėjo sulaikyti traukinio. Nubėgus į įvykio vietą buvo matyti baisus vaizdas: kojos išlaužytos, viduriai išėję, galva suskaldyta taip, kad nebuvo galima pažinti. Atvykus Vilkaviškio gel. policininkui Guzulaičiui, paaiškėjo, kad taii yra Vilkaviškio miesto gyventojas Jonas Kelis, apie 29 m. amžiaus. Žudėsi del nevykusio šeimyninio gyvenimo.

SULAIKĖ NETIKRŲ PINIGŲ PLATINTOJUS

KAMAJAI. — Paskutiniu laiku miestely po didesnių turgų ar švenčių pasklisdavo netikrų metalinių pinigų. Kas juos platina ir dirba, nebuvo žinoma.

Tažiau nesenai viename restorane buvo sulaikytas nepilnametis vaikinas, bemokąs už pusbonkį netikrus pinigus. Išaiškinta, kad pinigus jis tik platino, o ne dirbo. Dirbo kiti.

Dabar sąryšy su tuo suimti 2 Urboniškio ir 1 Rimšonių kaimų gyventojai. Dalykas aiškinamas. Manoma, kad suimtieji pinigų dirbimu vertėsi jau keleris metus. Dirbo 5, 2 ir 1 lito monetas, kuriuos šiaip budavo panašios, bet minkštesnio metalo.

LATVIŲ PUSKARININKŲ CHORO IR ORKESTRO EKSKURSIJA

KAUNAS. Geg. 23 ir 29 dienomis Kaune koncertavo 173 dalyvių Latvijos puskarininkų choro ir orkestro ekskursija.

IR VOKIEČIAI MIŠKĄ VEŽA PER KLAIPĖDĄ

Tilžės ir Ragainės celulozės fbrikai kasmet užsienyje užperka didelius kiekius žaliavos, kuri jurlaiviais atvežama iki Klaipėdos. Žiemos uoste ir naujame uosto beseine popieriniai medžiai perkraujami į baidokus, kuriuos garlaiviai velka Karaliaus Viliaus kanalu, Rusnės upe ir Nemunu iki Tilžės ir Ragainės fabrikų uostų. Spėjama, kad šiais metais abu fabrikai per Klaipėdą gaus tą patį žaliavos kiekį kaip ir 1937 m., taigi, jų transportavimas Nemunu užtruksiąs per visą vasarą. Šiuo metu Ragainės celulozės fabrike žaliavos suvartojimas žymiai padidėjo, nes jame pradėta didesniais kiekiais dirbti celuloziniu gijų audiniams.

IŠ KERŠTO VELYKOSE SUDEGINO NAMUS

ŽELVOS V., Mateikiškių vienk. — Velykų pirmą dieną vėlai vakare užsidegė Virbalo gyvenamas namas. Tuo metu čia buvo didelės vakaruškos. Ugnis pastebėta per vėlai ir gaisro užgesinti nepavyko. Spėta išgelbėti tik baldai ir drabužiai. Nuostolių padaryta apie 2,000 litų. Policija išaiškino, kad namus iš keršto padegė viena Želvos miestelio gyventoja.

Velykų proga Želvos klebonas kun. St. Švėgžda įvairiais maisto produktais sušelpė 7 vargšus.

IMBADAS — STELMUŽĖ — Vietos klebonas kun. M. Šapnagis pastatė gražų molio betono tvartą. Gražiai nu baltintas toli matosi net Latvijos pusėje. Tai graži murinės statybos pradžia.

★ Kaune dabar baigiamos statyti trys naujos bažnyčios: Žaliakalny Prisikėlimo bažnyčia, Šančiuose parapijos bažnyčia ir Kaune evanggelikų — reformatų bažnyčia.

IŠ PASAULIO

Praitą sekmadinį įvyko paskutiniai savivaldybių rinkimai Čekoslovakijoje. Rinkimai praėjo ramiai. Vokiečių apgyventose vietose, Henlein'o pasekėjai laimėjo su didele didžiuma. Tokia gauta didžiuma da daugiau pakstino nacius prie griešto reikalavimo plebescito. Dabar eina pasitarimai tarp vyriausybės ir mažumų vadų.

Pasitikint ptskutinėmis žiniomis, pasekmių iš pasitarimų tikėtis negalima. Vokiečių grieštatas nusistatymas prieš vyriausybę nepakitėjo. Antra, išpildymas vokiečių griežtas nusistatyatidavimas Hitleriui vokiečiais apgyventų kraštų. Tą padaryti, Čekoslavokija atsisako, kad ir už tai reikėtų susirimti su Hitlerio naciais.

* * *

Kinijos kariuomenei, šiomis dienomis atėjo į pagelbą dideli lietus. Didelė dalis japonų kariuomenės panešė milžiniškus nuostolius ir turėjo trauktis iš užimtų pozicijų. Iš kinų pusės nukentėjo daugiausia civiliai žmonės.

* * *

Suvienytų Valstijų kongresas da vis tebekovoja su alga - darbo valandų biliumi. Ypatingai nesimato susitarimo kas linkui valandinio mokesčio. Kaip matosi, tai paskelbtas kongreso išsiskirstymas vargiai įvyks šią savaitę, nes ilgos senatorių kalbos nedaleidžia prie galutino balsavimo.

* * *

Paskutinėmis žiniomis, industrijalistai ramina valdžią ir darbininkus su padidėjusiu darbų praplėtimu. Tokios žinios pasipylė nuo automobilių išdirbėjų. Jeigu tikėtinos, tai butų malonios žinios.

* * *

Anglijos visuomenė yra labai susirupinus įvykusiais puolimais ant britų komercinių laivų, kurių jau desėtkai likosi paskandinta per sukilėlių lakunus. Anglija ieško priemonių tai pašalinti ramiu budu. Bet visi pavartoti budai ikišiol likosi beverčiais. Ateity galima tikėtis daug griežtesnių priemonių, kurios gali atvirai įtraukti Angliją į Ispanijos Naminį Karą.

LIETUVOS DELEGACIJA IŠVYKO Į BALTIJOS SANTARVĖS KONFERENCIJĄ RYGOJE

KAUNAS, birž. 10. — Rygoje prasideda Baltijos Santarvės konferencija, į kurią Lietuvos delegacija, vadovaujama užsienių reikalų ministro Lozoraičio, jau išvyko.

TAURAGĖ. —Šiuo metu Tauragėje vyksta kaimo šeimininkėms 2 mėnesių namų ukio ir ruošos kursai. Kursuose mokoma virimo, kepimo, skalbimo, gražaus elgėsio, konservavimo, namų tvarkos,, rankų darbų, higienos, dažininkystės ir paukštininkyseės.

"Lietuvių Žinios"
Savaitinis Laikraštis
Išeina kas Penktadienis
Leidžia
Lietuvių R. K. Literaturos Dr-ja.
Prenumeratos Kaina:
Suv. Valst. metams $1.50
Suv. Valst. pusmečiui $1.00
Užsieny metams $2.50
Užsieny pusmečiui $1.50
Skelbimų kainos sulig susitarimo
6802 Superior Ave., Cleveland, Ohio

"Lithuanian News"
Issued by
Weekly Publication
The Lithuanian R. C. Literary Society
Subscription Rates:
In U. S. A., one year $1.50
In U. S. A., six months $1.00
Other Countries six months $1.50
Other Countries one year $2.50
Advertising rates on application
6802 Superior Ave., Cleveland, Ohio

Raštus ir žinias "Lietuvių Žinios" trumpina savo nuožiura. Nesunaudoti rastai korespondentams negrąžinami, jei tam tikslui neprisiunčiama pašto ženklų

LENKŲ "BROLIŠKUMAS"

Vadinamas lenkų "broliškas" veidas pasirodo tikrovėje. Skleidžiami gražus brolybės obalsiai žiauriai yra supurvinti begėdiškais darbais.

Dienraštis "Draugas" pažymėdamas tokius lenkų begėdiškumus sako:

> Po to, kai Lietuva priėmė Lenkijos ultimatumą ir sutiko užmegsti diplomatinius santkius, tai lenkų spaudoje pasirodė net labai palankių lietuvių tautai pareiškimų. Išrodė, kad santykiai tarp lenkų ir lietuvių galės šiek tiek bent sušvelnėti. Bet pasirodė, kad pas lenkus žodžiai eina vienais keliais, o darbai — kitais.
>
> Štai, Vilniuje leidžiamas lietuvių laikraštis "Aidas" gegužės 20 dienos laidoje dviejose vietose paduoda baisių lenkų šventvagiškų darbų.
>
> Štai to dvi korespondencijos:
>
> **Rodunė. Išplėšta bažnnytinės vėliavos lietuviški žodžiai.** Rodunės Bažnyčioje iki šiol buvo graži lietuviška vėliava, kurios vienoje pusėje buvo žodžiai: Karalienė Angelų, melskis už mus, antroje — Šv. Juozapai, melskis už mus. Ilgą laiką šios vėliavos nieks nelietė ir negadino. Jos nieks nelietė ir kun. Ščemirskio klebonavimo metu, kada Rodunės bažnyčioje visai buvo panaikinti lietuviški giedojimai ir lietuviški pamokslai.
>
> Dabar, klebonaujant Rodunėje kun. Šteiniui, š. m. kovo 10 d. kažkas tos lietuvių vėliavos lietuviškus žodžius nuplėšė, nudraskė.
>
> Kadangi kun. Šteinas prieš tokį niekšų darbą nereagavo, tai Rodunės parapijos lietuviai,, gerokai palaukę, išrinko iš savo tarpo atstovus ir gegužės 5 d. nusiuntė tuo reikalu į Eisiškės pas dekaną kun. Močulskį. Lietuvių atstovai jam šį reikalą nušvietė ir paprašė paramos. Dek. kun. Močulskis pažadėjo viską ištirti ir per tuos žmones nusiuntė kun. Šteiniui laišką.
>
> Kai lietuvių atstovai gegužės 8 d. nuvyko pas kun. Šteiną, jis iš karto su jais nenorėjo nė šnekėti. Bet kai įteikė dekono laišką — iš karto sušvelnėjo ir pasakė, kad jis pasistengsiąs lietuvių reikalavimus patenkinti.
>
> Dabar eina kalbos, kad kun. Šteinas sutinkąs į bažnyčią įsileisti kitą vėliavą, bet stataąs sąlygą, kad ji nebutų lietuviškų spalvų, kad turėtų tik lietuviškus žodžius.
>
> Punskas. Niekšiškas darbas. Šių metų balandžio 14 d., t. y. Didįjį ketvirtadienį Punsko bažnyčioje padaryta didelė vagystė. Atsirado du nelabieji, kurie nuplėšė nuo Kristaus grabo lietuviškai išsiutą žodį "Išsipildė". Šie žodžiai puošė Kristaus grabą Punsko bažnyčioje nuo neatmenamų laikų. Dabar atsirado tokie, kurie tai šventvagiškai nuplėšė ir išmetė už tvoros.
>
> Asmens, kurie tai padarė, buvo pastebėti ir atitiduoti vietos policijai, kuri ištardė ir paleido.
>
> Dabar šios parapijos žmonės ketina kreiptis į atitinkams valdžios įstaigas ir pasiteiriauti, ar tie šventvagiai bus pataukti teismo atsakomybėn, ar nebus".

St. Darius – Krepšinio Sporto Lietuvoje Įsteigėjas

Lietuvoje krepšinio žaidimas įsigijo sau didelio palankumo ir susidomėjimo, kai pernai Lietuvos krepšininkai tarptautinėse rungtynėse Rygoje dviems metams laimėjo Europos krepšinio meisterio vardą.

Pažymėtina, kad krepšinio sportui Lietuvoje pradžią davė a. a. transatlantinis lakunas Steponas Darius. Jis ir parengė pirmas krepšinio žaidimo lietuvių kalba taisykles. Naujasis žaidimas iškart atrado nemaža mėgėjų burį ir per trumpa laika isisteigė kelios krepšinio komandos.

Nuo 1922 metų prasidėjo Kauno pirmenybės. Pirmaisiais pirmenybių nugalėtojais taip pat buvo LFLS vyrų ir moterų komandos.

Lyginant anų laikų žaidimą su dabartiniu žaidimu yra didelis skirtumas Tuomet jis, vos pradėjęs rutuliotis, buvo primityvus, nes niekas iš žaidėjų nebuvo matęs tikrojo žaidimo.

Nors tobulėti krapšinio žaidimo srityje paskatino sporto vadovybę užmegsti ryšius su kitų valstybių krepšininkais, kurie šioje srityje jau buvo toli pažengę. Pirmiausiai: užmegsti ryšius su latviais. Pirmos rungtynės įvyko 1925 m. Rygoje lr jas laimėjo latviai 41:20.

Tos rungtynės parodė kad norint rungtyniauti su stipriuoju kaimynu, reikia dau kiau padirbėti. Todel nuo 1927 m. iki 1934 m. jokių tarpvalstybinių rungtynių nebuvo. Krepšinio sportas nebuvo nustelbtas kitų sporto šakų. 1934 m., po ilgesnės pertraukos, atgaivinus šią sporto šaką, tuoj buvo atnaujinti ryšiai su latviais. o toliau ir su estais. Su latviais tada buvo sužaistos tarpmiestinės rungtynės, 19-36 m. pirmos tarpvalstybinės rungtynės su estais.

Šiais metais užmegsti ryšiai ir su prancuzais, vienais stipriausių Europoje krepšininkais. Pirmas su jais jėgų bandymas buvo lietuviams nesekmingas. Nors daug vilčių turėta, tačiau bloga dienos forma, svetima aplinkuma ir dar kai kurios kitos priežastys davė tik lietuviams pralaimėjimą. (18 — 25).

Gegužės 22 dieną Kaune įvyko revanšo rungtynės su prancuzais. Iki šiol Lietuvos krepsininkai turėjo 14 tarpvalstybinių rungtynių. Iš jų pralaimėjo 7 ir laimėjo 7. Europos meisterio vardą įsigijo pernai Lietuvos krepšinio komandai labai pagelbėjo joje buvę keli amerikiečiai lietuviai krepšininkai.

LIETUVOS KORPORACIJAI 65 METŲ SUKAKTIS

KAUNAS, birž. 10. — Prasidėjo penktasis kooperatininkų kongresas 65 metų sukakčiai paminėti. Kongrese dalyvauja ministras pirmininkas Vl. Mironas Seimo pirmininkas inž. Šakenis, finansų ministras Indrišiunas ir įvairių sričių Lietuvos ukio vadovai. Be to, dar dalyvauja Švedijos, Estijos, Suomijos ir Vokietijos delegatai. Viso šiomis dienomis Kaune yra suvažiavę per 500 kooperatorių, kuriuos sveikino Jungtinių Amerikos Valtybių, Anglijos ir Europos valstybių kooperacijos organizacijos.

Lietuvoje yra labai gražus paprotys kasmet gegužės mėnesio pirmąjį sekmadienį skirti motinai paminėti. Tai Motinos Diena. Šiame atvaizde matome š. m. gegužės 1 d. Motinos Dienos iškilmes Karo Muziejuje. Kalba valstybės prezidentas Antanas Smetona. Jis pasakė reikšmingą kalbą, kurioje iškėlė didelę tvirtos šeimos reikšmę tautos ir valstybės gyvenime.

KAIP KURIAMAS ZOOLOGIJOS SODAS KAUNE

KAUNAS (Tsb.) — Profesorius T. Ivanauskas, uolus zoologijos sodo kurėjas, paaiškino, kaip steigiamas zoologijos sodas. Dobar paskubomis vykdomi sodo tvarkymo bei statybos darbai.

Jau padarytas ir dalinis sodo išplanavimas, tačiau šis darbas sunkiai vyksta, nes sutinkama daug keblumų del zoologijos sodui pasirinktos vietos įvairumų. Visas sodo išplanavimas tegalės buti atliktas tik po 1-2 metų.

Zoologijos sode jau išvesta kelio magistralė, sodas aptvertas tvora ir padaryti gražus vartai. Taip pat jau pastatyti pastatai plėšriesiems paukščiams. Vienas 6 skyrių narvas specialiai skiriamas grifams, ereliams, vanagams ir sakalams. Pastatyti gardai elnių giminės žinduoliams. Jie aptverti cinkuotos vielos tvora. Juose bus patalpinti briedžiai, elniai, danieliai ir stirnos. Be šių įrengimų dar pastatyti trys narvai lapėms, du narvai meškėnams, kurie yra jaukus, nebijo žmonių, ėda kas pakliuva ir yra judrus. Be abejo, šie sutvėrimai bus zoologijos sodo lankytojų labai mėgiami. Meškėnams narve įrengiami patogumai: pastatomas didelis medis ir kt.

Zoologijos sode prie Girštupio upelio bus įrenktas tvenkinys. Aplink jį bus pieva, kuri bus aptverta žema vielų tvorele. Toje pievelėje ir tvenkinyje bus patalpinti vandens ir balų paukščiai. Greta bus pastatytas pastatas, kuriame paukščiai turės praleisti žiemą. Metrukus bus pradėta statyti narvai tetervinams ir kurtiniams, o kiek vėliau — fazanams ir atviras narvas Lietuvoje žiemojintiems paukščiams.

Zoologijos sodas jau dabar turi nemaža žvėrių ir paukščių. Beveik visi busimieji sodo gyventojai dar yra pas privačius aukotojus. Turima tris stirnas, tris briedžius, du vilkus, tris lapes, du barsukus, du meškėnus, dvi audines, du grifus, vieną kilnųjį arelį, keletą vanagų, keletą pelėdų, vieną laukinę žąsį, įvairių ryšių ančių ir dar vieną kitą paukštį bei žvžrelį. Tikimasi, kad atidarius zoologijos sodą, atsiras daug aukotojų, kurie vieną kitą žvėrį bei paukštį sodui paaukos.

ANGLIJA GRIMSTA Į JURĄ

Kaip žinome, Anglija yra didžiulė sala, iš visų pusių apsupta vandens. Anglijos mokslininkai jau senai yra susidomėję nuolatiniu ir nesulaikomu Anglijos pakraščių ir pačios sostinės grimzdimu į jurą. Pagal jų apskaičiavimus, Londono miestas nuolat grimsta žemyn, maž daug po 1 metrą per 250 metų... Tačiau paskutiniaisiais metais tas grimzdimas esąs dar pagreitėjęs, o kai kuriose vietose, ypač juros pakraščiuose. jis net paprasta akimi pastebimas. Kiekviena pavasarį juros lygis pakyląs vis aukščiau, vanduo užliejas vis platesnes sritis. Temžės upės vanduo paplauja daugelio namų pamatus, o minkštas, vandeningas podirvis gresia sugriuvimu daugeliui didžiulių pastatų. Didysis Vaterloo tiltas Londone nuolat dreba ir krupčioja, šv. Povilo katedra krypsta i šoną. Anglijos Banko rumai grimsta į žemę. Daugelyje vietų juros ir upių pakrantėse yra pylimai, kurie saugo miestus ir laukus nuo potvinių. Tačiau kai kur vanduo jau pasieke pylimų viršų ir gresia užtvindyti ištisas sritis.

Mokslininkai mano, kad tai yra del to, Anglijos salos apatiniai žemės sluoksniai yra labai purus, korėti. Be to, grimzdimui turi įtakos ir nnuolatiniai juros antpludžiai į krantus ir atoslugiai. Daužydami salos krantus jie, esą, išjudina žemės plutą. Pastebėta, kad pastatai kurie buvo pastatyti prieš 400 metų, jau esą nugrimzdę 9 pėdas. Šv. Povilo katedra nuo 1895 ik 1937 m. nugrimzdusi api 9 centimetrus o valstybės bankas per 68 metus nugrimzdes net 17 centimetrų. Todel šiems pastatams nuolat daromi sustiprinimai. Be to, dabar kilęs sumanymas pastatyti milžinišką pylimą visoje Anglijos pietų ir rytų pakrantėje, kuri labiausia kenčia nuo juros potvynių. Tačiau sakoma, kad laiko buvyje Anglijos sala visvien nugrimsianti į jurą. Mokslininkų apskaičiavimais, Anglija pradėjusi grimsti prieš 5,000 metų ir per ta laiką nugrimzdusi apie 28 metrus, todel jos plotas sumažėjęs beveik trečdaliu. Jei tokiu greitumu grimzdimas vyks ir toliau, tai dar po 5,000 metų vietoje dabartinės Anglijos busianti jura. Tai tikrai liudnas pranašavimas galingajai Anglijos valstybei. "M.L."

ŠILAVA. — Įsteigus čia Krašto ginkluotoms Pajėgoms remti skyrių, visi seniunai gavo aukų lapus ir renka aukas ginklų fondui.

PALENGVINIMAS MOKYTIS Į KUNIGUS

Prie Tėvų Marijonų Seminarijos, mieste Hinsdale, Illinois, nuo šių metų rugsėjo mėnesio pradžios,s bus **atidaryti du prirengiamieji seminarijos kursai.**

Nuo šiol, jaunuoliai sekmingai išėję High School klasinį kursą galės tiesiog stoti į seminariją.

Nors neturtingi, bet gabus ir pavizdingi studentai norintieji mokytis į kunigus — marijonus, gaus ypatingų finasinių palengvinimų.

Jaunuoliai, baigusieji High School klasini kursa, norintieji mokytis į kunigus, terašo tuojaus žemiau padėtu adresu, pažymėdami savo amžių, išeitas mokyklas ir įgytus mokslo laipsnius.

Very Rev. Rector,
Marian Seminary,
Hinsdale, Illinois.

LENKIJA SUSIARTINS SU BALTIJOS SANTARVE

KAUNAS (Tsb.) — Užmezgus diplomatinius santykius tarp Lietuvos ir Lenkijos, užsienių spaudoje dažnai svarstomi klausimai apie to limesnę lenkų politiką Baltijos kraštuose. Švedų laikraštis "Hufvudsblatdet", str aipsnyje "Lenkija ir Baltija", daro gana įdomių spėliojimų apie Lenkijos ir Baltijos valstybių santykius. Laikraštis pažymi, kad Lietuvos santykių su Lenkija pasikeitimas paveikęs ir Lietuvos užsienių politiką.

Pasak laikraščio, lietuvių spauda Sovietų Sąjungos atžvilgiu pradėjus rašyti drasesniu tonu. Be to, pasikeitusios pažiuros į Vokietiją. Laikraštis sako toliau, kad "Lietuvos spaudimas į Klaipėdą žymiai pasikeitė ir Lietuvos karo atašės iš Berlyno Maskvos ir Paryžiaus sušaukti pasitarti į tėvynę". Pagerėjus Lietuvos santykiams su Lenkija, esama tam tikro tikrumo, kad Vokietija bent kuri laika paliksianti Klaipėdos klausimą ramybėje. Santykių tarp Lietuvos ir Lenkijos užmezgimas sustiprinęs Baltijos Santarvę. Todel esą galima skirti didesnę reikšmę ir laukiamai Baltijos Santarvės užsienių reikalų ministerių konferencijai. Spėjama, kad ta konferencija Baltijos Santarvės užsienių politiką su nauju nusistatymu, kuris pasireiškia Lietuvai užmezgus santykius su Lenkija. Kokius konkrečius pasiulymus padarysianti Varšuva Baltijos valstybių ir Lenkijos politikai konsoliduoti — dar nežinoma. Del laukiamos konferencijos Lenkijoje reiškiamas didelis susidomėjimas. Esą, ten neslepiama, kad Lenkija pageidauja glaudesnio bendradarbiavimo su Baltijos valstybėmis tiek politinėje, tiek ukinėje srityje. Pastebima, kad padėtis, susidariusi lietuviams susitaikius su lenkais, turėsianti kai kurią palankią įtaką Lenkijos aktyvumui Baltijoje. Lenkija esanti Baltijos valstybė, turinti tokių pat interesų, kaip ir likusios kaimynės Baltijos valstybės. Lenkija tos srities Europos negali buti abejinga. Baltijos Santarvės užsienių ministerių konferencija ne tiek susidomėjmo kelia savo nutarimais, tačiau tai konferencijai busiančios pateiktos svarstyti tokios problemos, kurios nėra vien siaurai apribotos. Todel esą galima laukti, kad ši konferencija sukels didesnį susidomėjimą negu anksčiau buvusios.

NAUJOS MONETOS LIETUVOJE

KAUNAS, birž. 10. — Lietuvoje kalamos apyvartai naujos 10 ir 2 litų monetos su pirmojo ir dabartinio valstybės prezidento Antano Smetonos atvaizdu.

Vargų Vargeliai

ROŽĖ PIGAGIENĖ

(Tąsa)

— Tai kaip? Vedam arklius, ar ne?—dar kartą paklausė Raulas.

— Kur čia vesi, kad jau nespėsi.

— Lietuviai atjojo! Lietuviai! — ėmė šaukti atbėgę vaikai. — Klausia vyrų.

— Einam, pažiurėsim.

—.Einam!

Burys vyrų nuėjo į kitą sodžiaus galą, kur stovėjo raiteliai. Arkliai kapstė kojomis žemę, putojo įlenkę galvas, nerimo. Priešaky sėdėjo ant gražaus kaštono vyresnysis ir žiurėdamas į žemlapį paklausė:

— Ar čia Bžoznikų sodžius?

— Čia, ponuli, — atsiliepė Bernardas. — Bet musų sodžius badinasi Biržiniai. Tik ruškis praminė Bžeznikais, mes vadiname Beržiniais.

Karininkas padėkojo už informacijas rankos pakėlimu prie kepurės liepęs kareiviams palaukti, riščia perjojo visą sodžių, žiurėdamas, kur geriau gali pastatyti sargybą. Grįžęs po keletos minučių vėl atsistojo priešaky ir sušukęs "žengte marš" — nusivedė raitelius į kitą sodžiaus galą. Nuėjo paskui ir vyrai, norėdami pamatyti, kieno kieme sustos kareiviai.

— Dabok, dabok. Juozos klonienon užjoj.

— Regi, kam sekasi. Pas jį vis apsis oja ir jis kai ką gauna. Kad turtingam ir Dievas padeda.

Sodžius begalo pavidėjo Juozui Rudaičiui, kuris buvo žinomas kaip turtingas ir turįs visame kame laimę. Pas jį tai ponai kai kada užvažiavę pernakvoja, tai klebonas atvažiavęs kalėdoti pas jį pietus valgo, o ir šiaip jam viskas sekasi. Štai kad ir dabar. Užjojo kareiviai ir dar lietuvių. Žinoma, kad nedovanai. Vis šį tą gaus, vis bus daugiau, ne mažiau.

Vyrai su stojo ties Rudaičio klonienna, kuri, kaip tyčia, viena tik teišėjo į kelią, kai tuo tarpu kitų ukininkų klonienos buvo už trobų. Kareiviei, pasigirdus komandai "nuo arklių", visi vienu laiku nušoko ir skubiai biai atleido balnų diržus. Karininkas apžiurėjęs arklams tvartą, iš leto nuėjo į sodžiaus galą ir pridėję prie akių žiuronus, ilgai juos vedžiojo į visas puses, tirdamas plotą, kuris tęsėsi į vakarus nuo Beržinių sodžiaus. Paskui sugrįžęs išsiėmė iš odinės makšties žemlapį ir išvyniojęs ėmė klausinėti vyrus apie artimiausius sodžius, kaip jie toli nuo Beržinių sodžiaus, kokie ten gyvena žmonės. Baigdamas pridurė:

— Jei, vyrai, pamatysite kokį nepažįstamą žmogų, o juo labiau, jeigu tasai žmogus ko nors klausinės, tuojau praneškite mums.

— Pas mus, ponuli, daug svetimų žmonių praeina, kas juos ir supaisys, — pasiaiškino Bernardas.

— Matai, tėvai. Svetimas nelygus svetimui. Kas eina sau ramiai ir praeina, dievai su juo, bet kas pradeda jus klausinėti, o jei dar apie lietuvių kariuomenę, tuojau mums praneškit. Už tai dar primokėsiu.

— Kad tik ponuli paklius koks valaciuga, tai tuojau tamistoms pranešime, — pasiulė Raulas.

— Gerai, — pagyrė karininkas. O dabar pasakykite vyručiai, ar jųs musų laukėt?

Visi tylėjo, tik vienas Bernardas pagalvojęs atsakė:

— Kad mes, ponai, nieko nežinojom. Tik vakar pro musų sodžių ėjo nuo Kurčiškių pusės bolševikai, tai vienas pasakojo, kad šiandieną ateis lietuviai.

— Tai ką? Jis nemelavo. Atėjome. Dabar savo valdžioj bus lengviau gyvennt.

— Kad tik duonos butų ir nebutų vainos, tai daugiau nieko ir nereikėtų. Ba jau gana priskentėm bado ir privargom nuo visokio vaisko. Taigi gal Dievas susmylės ir duos ramybę.

— Matai, tėve, — atsiliepė karininkas, vaišindamas vyrus papirosais, — jeigu musų niekas nepuls, tai mes lietuviai, nekariausime, bet jei kas mus pakliudys —nedovanosime. Mes svetim,o nenorim, bet ir savo neduosim.

— O kaip, ponas karininke, manote? — paklausė iki tol tylėjęs Jurgis. — Ar lenkai neateis? nuo jų bolševikai bėga.

Karininkas pasižiurėjo į gražiai lietuviškai kalbanti jaunuolį ir, lyg dar kartą norėdamas išgirsti klausimą, paklausė:

— Ar tamsta bijai lenkų?

— Taip ponas karininke. Nenorėčiau sulaukti jų atėjimo, nes jei jie ateis, mes esame prapuolę.

— Nereikia nusiminti, — paguodė karininkas. — Tiesa, jie bolševikus nuo Varšuvos atstumė, bet kol jie ateis, mes sustiprėsim, o, be to rodos, jie ir nenorės su mumis kariauti.

— Butų gerai, — atsiduso Jurgis.

Vyrai pradėjo skirstytis, varė ir vaikus namo, bet šie spyrėsi, norėdami kuo ilgiau pamatyti "lietuviškus maskolius", kaip jie pavadino kareivius.

Tą vakarą prie Juozo klonienos susirinko beveik visas sodžius, net ir moterys buriais ėjo žiurėti savo "vaisko". Kai kareiviai nusiėmė kepures kartu su karininku užgiedojo "Lietuva tžvynė musų", visi vyrai, Jurgio pamokyti, nusiėmė kepures, o kai kurios moterys, manydamos, kad tai giedama karunka ar kita koki giesmė— suklaupė.

Beržinių sodžiuje pirmą kartą praskambėjo Lietuvos himno žodžiai, kurių susinkę gyventojai dideliu pamaldumu išklausė. Išsiskirstę po namus, ilgai dar kalbėjosi apie savo "vaiską" ir apie "navatną" dainą, kurią dainuojant, reikia kepures nusiimti.

III.

Visoje apylinkėje prasidėjo naujas gyvenimas. Buvo paskirti girininkai, valsčiaus viršaičiai, prasidėjo narmalus darbas, be žymių prapuolė revkomai ir išsislapstė jų orgonizatoriai. Gyventojai laisviiau atsiduso, visus buvo juntamas džiaugsmas, kad atėjo laikai, kada ir aplinkinių ponų ir visokių šlėktų — šlėktelių niekinama ir ujama lietuvių lietuvių kalba virto oficiali valstybės kalba. Prie tos atmainos vis dar negalėjo pripprasti vietos šlėktos, kurie visur demonstratyviai reiškė savo nusistebėjimą del įvykusios atmainos ir kur tik sutikdami ukininkus įtikinė jo, kad taip ilgai nebus, kad mužikai negalės valdyti, kad vėl ateis Pilsudskio "legionai", o tuomet viskas bus geriau. Ukininkai susyk nė klausyti nenorėjo, bet paskui viens kitam taip pat ėmė pasakoti girdėtas iš šlėktų kalbas. Vienas kitas nežinodamas kaip manyti, klausė žydų, kurie, sodiečių įsitikinimu, viską žino, bet žydai tylėjo.Vadinasi, padėtis buvo neaiški.

Tokiame neramiame laike išvažiavo į Vilnių Jurgis. Į stotį pavežėjo jį vyresnysis brolis.

(Bus daugiau)

PERDAUG RESTORANŲ

KROSNA. — Iki šių metų Krosna buvo ramus ir kulturingas miestelis, bet ėmus steigtis restoranams, nuotaika pasikeitė, nes jau matosi ir purviną džiovinančių ir girdėti nepadorias dainas dainuojančių.

Rimtoji Krosnos visuomenė stebisi, kaip tokios įstaigos ir arti bažnyčiois ir kitų įstaigų gali atsirasti. Ji nusistačiusi restoranus vyti, o šių vietoje steigti kulturingas įstaigas.

MARIANAPOLIS

★ Birželio 12 d. įvyko Akto Diena — mokslo baiga ir kolegijos vėliavos pašventimas. Ryte vasaros laiku 10 valandą buvo iškilmingos pamaldos kolegijos parke. Vėliavą šventino gerbiamas Rektorius, kun. dr. J. Navickas. Pritaikintą iškilmėms pamokslą pasakė kun. dr. A. Jagminas. Krikštatėvais vėliavai buvo pp. Leonardas ir Angela Šimučiai (Chicago). Pamaldoms pasibaigus bendri pietųs.

★ Po pietų trečią valandą vasaros laiku įvyko patsai aktas. Diplomus išdalino gerb. kun. Kazimieras Kmitas - Urbanavičius. Akto kalbą pasakė p. Leonardas Šimutis. Šiais metais buvo nemaža baigiančiųjų iir nemaža gavo klasinių mokslų kandidato laipsnį. High School baigė šie studentai: 1. Jonas Dastikas (W. Hazlenon, Pa.) 2. Stasys Vyčas (Hartford, Conn.), 3. Leonardas Budelis (Baltimore, Md.), 4. Leonardas Šimutis, 5. Benediktas Česna, 6. Kazimieras Abromaitis, 7. Vladas Ginčiauskas (Chicago, Ill.), 8. Vincas Svirnelis, 9. Juozas Baranauskas (Kearny, N. J.), 10. Vladas Svirskas (Brockton, Mass.), 11. Raimundas Rusas (Providence, R. I.), 12. Juozas Kriaučiunas (Lowell, Mass.), 13. Kazimieras Griškevičius (Lawrence, Mass.), ir 14. Mikas Kazlauskas (Maspeth, N. Y.).

Č Bendrajį kolegijos ruožą baigė šie studentai: 1. Stasys Saplys (Detroit, Mich.), 2. Jonas Grina Lawrence, Mass.), 3. Bronius Rusteika (So. Boston, Mass.) 4. Pranas Nevulis (Worcester, Mass.). Kiti, baigusieji šį kursą, atsižymėję moksle, gauna klasinių mokslų kandidato laipsnį, butent: 5. Vladas Brazauskas (So. Boston, Mass.), 6. Petras Aikšnoras (Worcester, Mass.), 7. Antanas Norkunas (Plymouth, Pa.), 8. Vincas Raitelis (Mahonoy City, Pa.), 9. Alfonsas Vyšniauskas (Askam, Pa) ir 10. Pranas Skeivis (Brockton, Mass.).

★ Laipsniams gauti kvotimus laikiusieji ir klasinių mokslų kandidato laipsnį gavusieji, kurie ateinančiais metais, baigs kolegiją ir jau gaus meno bakalauro laipsnį, yra šie studentai: 1. Jonas Mikelionis (DuBois, Pa.), 2. Juozas Remeika (Bloomfield, N. J.), 3. Bronius Radzevičius (Minersville, Pa.), 4. Benediktas Marčiulionis (Goodman, Wis.), 5. Antanas Blažaitis (Pittsburgh, Pa.) ir 6. Pranas Bulovas (Brooklyn, N. Y.).

★ Pasibaigus mokslo metams gerb. Kunigas Rektorius išdalino raides pasižymėjusiems studentams. Geriausias kolegijos studentas — Antanas Norkunas (Plymouth, Pa.): geriausias High School studentas — Pranas Gvazdauskas (Scarton, Pa.): geriausias dramos sekcijos vaidintojas — Juozas Lioliia (Brockton, Mass.): ir geriausi orkestros muzikai:— Leonardas Šimutis, pianistas (Chicago, Ill.), Jonas Dastikas — smuikininkas (W. Hazelton, Pa.) ir Vincas Svirnelis — bubnorius (Kearney. N. J.). Geriausi daininkai, prof. Brolio Banio nuomone, yra Alfonsas Vyšniauskas (Askam, Pa.) ir Jonas Klebauskas (Scranton, Pa.).

★ Nors šių metų krizė ir vėl visus prislėgė, bet kolegijos statybos darbas varomas pirmyn. Vienur kitur daromos rinkliavos, ieškoma prietelių - rėmėjų ir t. t. Naujojo namo, kuriame bus klasiniai kambariai ir studentų gyvenamieji kambariai, planai jau padaryti. Dabar daromos specifikacijos.

★ Pasibaigus mokslo metams ir studentams išvažinėjus pas tėvus, kolegijos vienuolyne įvyks metinės dešimties dienų rekolekcijos kunigams ir broliams, kurias ves kun. dr. J. Pauliukonis. Rekolekcijos prasidės 13 d. vakare ir baigsis 22 d.

★ Liepos 2 - 3 dd. Marianapolio kolegijoje įvyks Studentų ir Profesijonalų Sąjungos seimas. Vietinė seimo rengimo kamisija, į kurią įeina studentai J. Klebauskas, J. Baranauskas, V. Zableckas, A. Ališauskas ir B. Uždavinys, tvarko seimo programą ir tikisi, kad atvyks šiais metais labai daug studentų ir nemaža profesijonalų. Seime paskaitas skaitys p-lė Jadvyga Stulginskaitė (Waterbury, Sonn.), Jonas Petrauskas ir Pranas Skeivis, marianapoliečiai. Profesijonalų posėdyje paskaitas pateiks pirm. p. Juozas Laučka ir advokatas p. A. Mileris.

★ Liepos 3 d. įvyks Marianapolio alumnų sąskrydis. Galutinai bus priimta Marianapolio Alumnų konstitucija, išrinkta nauja valdyba. Alumnai turės kaip pagelbėjus varomai statybai.

★ Liepos 4 d. įvyks Naujosios Anglijos Lietuvių Diena ir Dainų Šventė. Valdyba ir komisijos jau išrinktos. Smarkiai dirbama ir kolonijose, kad ši diena butų tikras pasisekimas. Kaip kiekvinais metais, taip ir šįmet bus didelė programa. Iškilmingas šv. Mišias laikys kun Augustinas Petraitis, šv. Kazimiero parapijos klebonas (Worcester, Mass.) pamokslą pasakys kun. Vincas Puidokas, Westfield, Mass. Per šv. Mišias giedos Hartfordo choras, vadovaujant p. Justui Balsiui.

★ Po pamaldų prakalbos, dainos - muzikos mėgėjų valanda, plati sporto programa, šokiai, paradas ir pagaliau Dainų Šventė. Šiais metais bus nauja įdomybė: Naujosios Anglijos Moterų Sąjungos apskritis ruošia rankdarbių parodą kolegijos rumuose. Paroda bus labai gausi ir įdomi.

★Liepos 6 d. Kolegijoje prasidės vasariniai lietuvių kalbos kursai. Dėstys šie musų profesoriai: kun. dr. J. Navickas, gerb. kun. K. Kmitas - Urbonavičius, kun. dr. A. Jagminas, kun. dr. J. Pauliukonis ir p. Jonas Pilipauskas. Kviečiame lietuvius studentus, besimokančius kitose mokyklose, skaitlingai atvykti į vasarinius lietuvių kalbos kursus ir užmegsti su mumis artymesnius santykius. Iš savo pusės žadame tikrą draugišką lietuvišką priėmimą. K.M.

Generalinio Konsulato New Yorke aukų pakvitavimas Nr. 7.

Philadelphia, Pa. lietuvių visuomenė atsiuntė per adv p. C. Cheledeną Lietuvos Šaulių Sąjungai auką $334.-25, kuri suma susidarė: 1938 m. vasario 16 d. surinkta — $30.00 ir kovo 27 d. —$304.-25. Aukotojams ir pasidarbavusiems Gen. Konsulatas dėkoja.

AUKOS LIETUVOS GYNIMO FONDUI

Lietuvos Konsulato Chicagoje gautos ir Lietuvon išsiųstos sekamos aukos:

Iš A.L.T. Sandaros 25 kp. Chicagoje — pirmininko F. Basčio auka $100.00.

Iš Los Angeles Lietuvių Moterų Labdaros Klubo, per p. B. Starkienę $37.05.

Iš Racine Tėvynės Mylėtojų Dr-jos ir A.L.T. Sandaros parengimo, per M. Kasparaitį $26.56.

Pelnas iš ponios U. A. Rakštienės suruoštos orbatėlės $41.00.

Iš Dayton, Ohio lietuvių:

J. A. Urbonas	$2.00
S. L. A. 105 kuopa	$2.00
A. J. Frotikas	2.00
A. Urbonienė	1.00
Ag. Kavaliauskienė	1.00
C. Melašius	1.00
Ig. Gužauskas	1.00
J. Sakalas	1.00
Viso	$215.61

UKININKAI SUSIRUPINĘ ŽEMĖS NAŠUMU

GELGAUDIŠKIS. — Šio krašto ukininkai labai pradėjo kreipti dėmesį į savo laukų pagerinimą, kad butų našesnis derlius. Kidulių javų valymo punkte labai daug ukininkų valo nešvarią sėklą. Trąšų reikšmė pievoms ir pasėliams taip pat yra įvertinama. Šįmet į Gelgaudiškio prieplauką jau parėjo 300 maišų zuperio ir visas jau išparduotas apylinkės ukininkams.

Prasidėjus medelių sodimo sezoui, kiekvienas gyv. stengiasi kuo daugiausia jų pasodinti ne tik savo sodyboje, bet ir pakelėse. Medelių sodinime uoliai dalyvauja pradž mok. mokiniai, kurie gražiai apsodino Gelgaudiškio miestelio gatvę. Gerai, kad įstatymas labiau baus medelių lažytojus.

AMERIKOS LIETUVIŲ EKSKURSIJA KLAIPĖDOJE NUOŠIRDŽIAI SUTIKTA

KLAIPĖDA, birž. 9. — Į Klaipėdą atvykusią 116 Amerikos lietuvių ekskursiją jaudinančiu nuoširdumu sutiko organizacijų atstovai ir didelis burys visuomenės. Svečiai pirmais įspudžiais esą labai patenkinti. Jokios kitos linksmybės negalinčios prilygt džiaugsmui įkėlus koją į Nepriklausomą Tėvynę Lietuvą.

VILNIAUS LIETUVIŲ TELEGRAMA LENKIJOS MINISTRUI PIRMININKUI

KAUNAS (Tsb.) — Visų Vilniaus uždarytųjų lietuviškų organizacijų atstovai nusiuntė Lenkijos ministeriui pirmininkui gen. Skladkovskiui telegramą, kurioje prašoma kuogreičiau išspręsti teigiamai balandžio 4 d. įteiktame memoriiale išdėstytus skundus. Nusiųstąją telegramą pasirašė šių uždarytųjų lietuviškų organizacijų atst ovai: Tautinio Vilniaus "Ryto," Švenčionių "Ryto," Lietuvių mokytojų sąjungos, Liet. Šv. Kazimiero draugijos, Liet. Mokslo Draugijos ir Liet. Sporto klibo.

VALSTYBĖS PREZODENTAS PRADĖJO ATOSTOGAS

KAUNAS, birž. 1. — Valstybės Prezidentas A. Smetona įšvyko į savo ukį Užulėnyje ilgesnių atostogų.

SUDETAI NEPASITENKINS JOKIU ČEKŲ STATUTU

BERLYNAS, birž. 9. — Iš tikrų šaltinių sužinoma, kad Sudeto (Čekoslovakijoje) vokiečiai naciai nepasitenkins jokiu tautinių mažumų statutu, kokį Čekoslovakijos vyriausybė gamina.

Sudetai, čia pažymima, siekia visiško atskilimo nuo Čekoslovakijos ir, žinoma, su sijungimo su Vokietija. Tai čekų vyriausybės pastangos yra tuščios.

PYTHIAS CAFE
LIETUVIŠKA UŽEIGA
231 EAST 156 STREET
Alus - Degtinė - Užkandžiai
Penktadeniais Žuvis
J. Verbyla ir A. Čiutela, savin.

J. KUČAUSKAS
IR
J. ŠUKYS
NAMŲ MALIAVOTOJAI
IR POPIERUOTOJAI
Pirmos Rųšies Darbas
ir Prieinamos Kainos
7806 Cornelia Avenue
ENdicott 4932

E V A'S
DRY CLEANING
Senas Drapanas padarom kaip naujas, išvalom ir sutaisom. Geras įrgreitas — 24 valandų patarnavimas.
EVA PETRAITIS
6702 SUPERIOR AVENUE
CLEVELAND, OHIO

J. Stapulionis & Son
DRY CLEANING
Valome, taisome bei prosijame įvairias vyriškas ir moteriškas drabužias. Įdedam vyrų ir moterų koatams naujus pamušalus. Atliekame darbą greitai. Labai sąžiningos kainos. Mes paimame ir vėl atvežame į namus.
Šaukite: ENdicott 3674
1320 Russell Rd. Cleveland, O.

GERIAUSIA PIRKTI DABAR ŠIE NAMAI
2 Šeimų namas po 5 kamb. garadžius. Ant 115 gatvės. $5,000.
3 Šeimų namai po 5 kamb. Ant Whitney Ave. $5,000.
2 Šeimų namas po 6 kamb. Ant E. 71 gatvės. $3,500.
2 Šeimų namas garadžiai. Ant E. 79 gatvės. $2,200.
2 Šeimų namas po 6 kamb. Ant Melrose Ave. $5,000.
Priede viršesamų namų turime apie 700 namų Home Loan Corporation, kurie parsiduoda su mužu įmokėjimu, lengvoms išlygoms ir 5%. Kreipkites:
Reikalais bile apdraudos. Nepamirškite:
P. P. MULIOLIS
6606 SUPERIOR AVE.
HEnderson 6729

MALDAKNYGĖS
JEZUS MANO PAGELBA GYVENIMO VAKARE IR MIRTIES VALANDOJE. (joudos ryškios didelės raidės.) Maldos ir pamokynimai ant visų metų ir kiekvienam reikalui priderintos. Imitacijos Maroko lanksčiais apdarais, paauksuotais lapų kraštais. Miera trys ir pusė per penkius ir pusę colių. 592 puslapai. Kaina $3.00
JEZUS MANO PAGELBA GYVENIMO VAKARE IR MIRTIES VALANDOJE. (Juodos ¼ col. didžio raidės). Maldos ir pamokynimai ant visų metų ir kiekvienam reikalui priderntos. Audekliniais kietais viršeliais, raudonį lapų kraštiai. Miera 3½ x 5 col. 592 pusl. $2.25
MAŽAS NAUJAS AUKSO ALTORIUS. Apdaryta stipriais lanksčiais audeklo viršeliais, paauksuotais lapų kraštais. Miera 3 x 4½ colių, 414 puslapių $1.75
MAŽAS NAUJAS AUKSO ALTORIUS. Apdaryta maroko imitacijos lanksčiais viršeliais, 414 pusl. Kaina $1.50
MAŽAS NAUJAS AUKSO ALTORIUS. Apdaryta kietais audeklo viršeliais, raudonais lapų kraštais. 414 pusl. Kaina $1.25
ANIOLAS SARGAS. Apdaryta minkštais išpustais prancuziškos skurelės viršeliais, paauksuotais lapų kratais. 448 Pusl. Kaina$2.00
ANIOLAS SARGAS. Apdaryta lanksčiais kietais audeklo viršeliais, paauksuotais lapų kraštais. 448 pusl. Kaina..... $1.50
ANIOLAS SARGAS. Apdaryta maroko imitacijos lanksčiais kietais viršeliais, auksuotais lapų kraštais. 448 pusl. Kaina.....$1.25
ANIOLAS SARGAS. Apdaryta kietais audeklo viršeliais, raudonai dažyti lapų kraštai. 448 pusl. Kaina..... $1.00
.... DIDYSIS SAPNININKAS
Išaiškinantis kiekvieną sapną, su daugybe paveikslų.....$1.00
DAKTARAS KIŠENIUJE. Aiškus pamokinimai kaip užlaikyti sveikatą ir kaip nuo ligų apsiginti su daugeliu receptų, surinktų nuo geriausių daktarų. Apdaryta tvirtais audeklo viršais. $1.25
"LIETUVOS ŽINIOS
6802 Superior Ave. Cleveland, Ohio

DETROITO ŽINIOS

WEST SIDE

Išvažiavo į Lietuvą

Juozas Tumas su žmona išvyko į Lietuvą. Vyksta į tėviškę Šventežerio parap., Teižių kaiman. J. Tumas vos 8 metai iš Lietuvos išvažiavęs, kelis metus gyveno Toronte, Kanadoj. 3 metai, kaip atvyko į Detroitą, žmoną vedęs čia gimusią, kas davė teisę legališkai persikelti į Ameriką. J. Tumas gyvendamas Lietuvoje ėjo pareigas Šventežerio viršaičio, buvo Pavasarininkų kuopos pirmininku ir šaulių burio vadu. Daug darbavosi prie vakarėlių rengimo, kaipo gabus scenos mėgėjas.

Netik Lietuvoje budamas vaidinime pasižymėdavo, tuos gabumus yra parodęs Toronte, Kanadoj ir Detroite. Per tą laikotarpį yra vaidinęs visokias roles Šv. Antano parapijos bei Liet. Vyčių parengimuose. Panašių vaidintojų, kaip Juozas šiais laikais retenybė.

Todelgi detroitiečiai gabiam meno mėgėjui, geram tėvynainiui ir žmonai linki linksmiausių Lietuvoje atostogų ir laimingos kelionės į abi pusi.

Tikimes, kad sugrįžus, Juozas dar daugiaus padės sceną pagražinti ateinančiame sezone.

Daytono Vyčiai Detroite.

Birželio 11 d., Daytono Vyčių narių burelis buvo atvykęs į Detroitą pas L. Vyčius 102 kp. del platesnio susipažinimo. Musų Vyčiai svečius gražiai priėmė. Šv. Antano mokykloj buvo surengę priimtuvių pietus, kur dalyvavo kun. I. F. Boreišis, draugijų valdybos ir nariai. Apart vaišių buvo ir gražių linkėjimų, kas vienus su kitais suvedė į didesnį draugiškumą. Tą pačią dieną po pietų L. Vyčių 102 kp. atsibuvo piknikas, Beech Nut Grove, kus svečiai gavo plačią pažintį su visu Detroito jaunimu. Piknikas gerai pavyko. Sekmadienį visi svečiai dalyvavo šv. Antano parap. bažnyčioje. Po to aplankė nekurias žymesnes vietas ir išvyko atgal į Daytoną.

Rep.

JAUNIMUI PAVYZDYS

Dr. Juozas C.. Peters (Petrauskas), dantistas, gimęs Lietuvoje, Kurtuvėnuose ir ten baigęs pradžios mokyklą. 13 metų amžiaus (1922 m.) atvažiavo į Ameriką su motina ir broliu pas tėvą, kuris jau gyveno Detroite.

Per du metus baigė Šv. Jurgio parap. mokyklos 8 skyrių Per du metus baigė Northern High School. Tėveliui netekus akies Fordo dirbtuvėj, Juozas pradėjo mokintis fotografo amato, kurį išmoko iir darbas gerai sekėsi. Vėliau įstojo į Wayne universitetą, kurį lankė per du metus. 1931 m. susituokė su Elena Kuckelaite iš DuBois, Pa., kuri tuo laiku gyveno Detroite. Šliubą davė kun. J. Čižauskas. Po to įstojo į Ann Arbor universitetą. Žmona, su aukštesniu mokslu, dirbdama ofise, pagelbėjo energingams vyrui tęsti mokslą. 1934 m. baigė Michigano universitetą dadaktarato laipsniu. Baigęs dentisteriją, gavo Detroito universitete mokytojo vietą. 3 metus dienomis mokytojavo, o vakarais laikė ofisą namuose. Darbo tiek padaugėjo, kad jokiu budu nespėjo vakarais atlikti, del to apleido universiteto mokytojo vietą ir dabar dienomis ir vakarais savo ofise, 8530 Woodward Ave., visiems patarnauja.

Atvykęs iš Lietuvos dirbo lietuvybės darbą; prenumeravo lietuviškus laikraščius, "Draugą", kurį ne tik skaitė, bet ir pardavinėjo prie šv. Jurgio bažnyčios. Ir tas jaunam inteligentui išėjo į naudą: daktaras Peters moka gražiai kalbėti lietuviškai.

Youngstown, Ohio

Lietuvių Parapija Darbuojasi.

Rupesčiu ir darbu musų parapijos kleb. K. Petreikio, pirmas parapijos piknikas su pagelba Clevelandiečių veikėjų atnešė parapijai gerus rezultatus ir iki šiuo laiku yra girdėti tuos, kurie dalyvavo ir turėjo progą pasilinksminti ir net dabar kalbėti apie pereito pikniko gerus įspudžius. Dabar gerb. klebonas jau rengiasi prie milžiniško pikniko liepos 4-tą dieną su stebėtinai dideliu ir įvairiu programu, dar oficialiai nepaskelbtoj vietoj. Šiame Lietuvių Dienos piknike bus daug svečių ir žymių visuomenės veikėjų ir po atviru dangum, kur kiekvienas galės pasinaudoti tyru oru, žaismais, prakalboms ir kitais įvairumais businčio programo. Taigi, bukit gerai prisirengę visi dalyvauti, nes šį metą Lietuvių Dienos piknikas bus turtingesnis savo programu.

LRKSA. Kuopa "Next"

Kaip girdėti iš LRKSA. 63-čio kuopos tulų narių ir valdybos, tai ir jie rengiasi turėti pikniką liepos mėnesio pabaigoje. Kuopa vieną parengimą turėjo šį metą ir tas nebuvo tokiu, kokiu rengėjai tikėjosi turėti. Taigi dabar yra vilties, kad antras kuopos parengimas atneš geresnius rezultatus. Reikia daugiaus paramos iš pačių parapijonų ir pačių kuopos narių, nes visados neatsisakom paremti parapijos parengimus savo atsilankymu, tai ir tas yra tikimasi ir musų parengimuose. Visi parapijonai turėtų su didžiausiu entuzijazmu pagelbėti mums, nes mes tik viena katalikiška organizacija turime ir jx mes galime išauginti tokią, kad Youngstowno lietuviai katalikai galėtų pasigerėti savo vietine vienatine įstaiga. Todel, gerbiamieji, pamiršdami visus asmeniškumus nesusipratimus, dirbkime iš vieno ir petys į petį laikykim visas katalikiškas įstaigas kiek galėdami, kad jos nesugriutų.

Laikraščiai.

Čia ateina visokių pakraipų lietuviškų laikraščių, bet daugiausia "Lietuvių Žinių". Verta butų šį pastarąjį daugiaus remti užsiprenumeruojant jį arba atnaujinant užsibaigusią prenumeratą. Nepamirškime ir spaudos darbais paremti tą nesenai įsikurusį katalikų reikalų stiprų rėmėją.

Saulės Brolis.

Vietinės • Žinios

Kortavimo Vakaras

Rengia Amžinojo Rožančiaus Draugija, šeštadienį, birželio 25 d., ponios O. Pečkaitienės sodely, 6028 Superor Ave. Pradžia 6 val. vak. Tikietas 25c.

Prie kiekvieno kortuotojų stalo bu po vieną dovaną.

Širdingai kviečiame visus lietuvius atsilankyti, šiame gražiame p. Pečkaitienės sodelyje, tyrame ore koziromis pažaisti. Turėsime skanių pyragaičių ir kavos — vis už tą pačią įžangos mokestį. Nepamirškite — šeštadienį, birželio 25 d.

Rengimo Komisija

• SPORTAS •

Rašo Jurgis C. Venslovas

Vietinis Sporto Klubas laikys svarbų susirinkimą antradienį birželio 21, Lietuvių Salėje, 8 val. vak. Šiame susirinkime bus suorganizuotas moterų ir merginų skyrius musų klubo. Visos moterys ir merginos esate kviečiamos ateiti ant šio susirinkimo. Sportas užima pirmą vietą netik jaunimo gyvenime, bet ir visų. Užtaigi mes turim turėt tokias organizacijas, kurios rupinsis tuo reikalu. Mes dabar turime tokią organizaciją, — Amerikos Lietuvių Sporto Sąjunga — kurios veikimas yra netiktai vietinis, bet net pasaulinis. Pradėjome su mažu programu, vėliaus tapo padintas, o ateity visi didžiuliai sporto parengimai bus įvykdomi per šią sporto sąnjungą.

Nevien tik lietuviai pradėjo veikti taip plačiai sporte, visos tautos tai pradėjo sporto organizacija organizuoti. Serbai pereitą savaitę išsiuntė savo atstovus į Europą, iš savo tėvynės užkviesti sportininkus, kad atvyktų į Ameriką, pasekdami lietuvius. Tai parodo, kad mus tauta nėra pasilikusi nuo kitų, jei mus paseka kitos tautos.

Ikišiol visas sportas buvo tik del vyrų - vaikinų, bet dabar pradėsime del moterų ir merginų. Visupima bus organizuojama skritulių (bowling) komandos.

Šiame sporte gali imti dalyvumą ir senesni, kaip ir jaunuoliai vyrai, ir moterys, o jei užtektinai rasis norinčių, tai bus suorganizuota vietinė skritulių lyga.

Pereitą sezoną Detroite lietuviai turėjo net 22 vyrų skritulių komandas ir 8 moterų ir merginų — komandas.

Ką padarys Clevelandas? Lai kiekvienas lietuvis tampa nariu šio klubo. Darbą užėmėm didelį, bet dirbant visiems išvieno, lengvai tikslą atsieksim ir nauda iš to bus visiems.

Jei dar nesi pasirengęs prie klubo prisirašyti, vistie ateik į susirinkimą ir pasiklausyk, ką klubas daro del lietuvių sportininkų. Nepamirškit, susirinkimas atsibus birželio 21 d., Lietuvių Svetainėje.

Apsidairius

Per kelis sekmadienius lietus yra sugadinęs litvomanų daug piknikų. Šį sekmadienį įvyksta vienas iš didžiausių litvomanijos piknikų. Piknikas Kulturinio Darželio. Kalendorius sako, kad bus pagada. Tad galima tikėtis minios žmonių. Darželis patraukia visus, tad ir į rengiamus Darželio piknikus traugi prie įžangos, kur ir bus kia visi. Bet ir neveltui.

Pirmiausia bus išleistas ten ant vietos $200.00 vertės šaldytuvas-refrigeratorius ir tai tik už dešimtuką. Taipogi prie įžangos, kuri tik bus 15 dovanų. Visos dovanos geros ir naudingos.

Beje, turi pasakyti, kad pikniko vieta pamainyta. Piknikas įvyks Camp By-Heck sode, prie vadinamo lietuvių Kaimelio.

Todel jeigu nori pamatyti savo pažystamų, tai trauk į pikniką, o ten juos atrasi.

Praitą sekmadienį laike rytinių mišių bažnyčioje susirinko graži grupė baigiančių Šv. Jurgio parap. mokyklą. Vaikynai kaip gvaizdikai, o mergaitės kaip rožės. Malonus buvo reginys. Bažnyčia taipogi tuo tikslu įspudingai papuošta.

Sodaliečių parengtas ketvirtadienį šokis labai pasekmingas. Jaunimu net ir kam pai užkimšti. Naujas šokių programas pagirtinas. Matyt ir jaunimiems patinka.

Pupos Žinutės

Šį šeštadienį klaups prie altoriaus Bertha Skodžiutė su Joe Budas ir Onytė Lučkiutė su Walteriu Kulik, o šeštadienį, liepos 9 d. maršuos į bažnyčią Juozapina Ragauskaitė su Pranu Samuoliu.

Jaunavedžiai, Antanas ir Magie Šimkunai jau sugrįžo iš medaus mėnesio. Aplankė garsią jaunavedžių vietą Niagara Falls ir praleido keliatą dienų New Yorko ir Pennsylvanijos valstijose. Sugrįžę jaunavedžiai apsigyveno naujam prieš vestuves pastatytame name, E. Cleveland.

Moterų ratelis savo susirinkimą laikė pas p. p. Šimkunus ant ukės. Dalyvavo apie 60 asmenų. Geras dalykas moterys, "business with pleasure." Šimet šioje darbščioje grupėje pirmininkauja Jieva Petraitienė.

Iš Clevelando į Lietuvos Olimpijadą traukia Juozas Prokopas ir Sporto Kliubo vedėjas Jurgis Venslovas.

Į Kulturinio Darželio Pikniką rengiasi visa Clevelando Litvomanija. Policmono farma pavirs į lietuvišką gegužinę.

L.R.K.S.A. 142 kuopa piknikaus birželio 26 d. Naujos Parapijos darže.

Nesveikuoja senas lietuvių scenos megėjas, Lukošius Baltrukonis. Kankina ramatas.

Žirnio Krislai

Kulturinio Darželio piknikas atkraustytas ič ungarijos į Policmono farmą. Arčiau prie Lietuviško kaimelio Kelionė taipogi trumpesnė.

Clevelando reformistai prieš Sherifą. Rankioja para šus išmetimui.

Prie Grato konvencijos Clevelande, bus milžiniškas paradas. Prie parado pakviesti ir lietuviai. Dalyvaus jaunimo grupė su lietuviškais. Paradas įvyks 29 d. šio mėnesio. Visas šurumburum įvyks Miesto Stadijone.

Pagal kaiminką, tai visi Ohio lietuviai farmeriai komunistai.

Su šiuo pasilieku Jusų korespandentė, kuri mano, kad atsilankę svečiai į Kulturinio Darželio pikniką visi bus patenkinti, nes rengimo komsija deda visas pastangas nuoširdžiai visus priimti.

Elžė

KAS NAUJO SKUODE

SKUODAS. — Po Velykų švenčių iš Skuodo išvažiavo kun. A. Balčiunas. Kun. Balčiunas Skuode išbuvo berods 3 metus ir pasižymėjo kaipo didelis darbuotojas bei jaunimo mylėtojas. Jam vadovaujant pavasarininkams, jų ska ičius pakilo iki 500. Kun. Balčiuno rupesčiu atidaryta pavasarininkų ramovė ir prieš Velykų šventes suruošti pavasarininkams kursai. Kursus vedė jaunimo direktorius kun. Jakubauskis iš Telšių. Kursus baigė ir diplomus gavo apie 40 asmenų.

Į Skuodą naju vikaru paskirtas kun. D. Petrauskis. Jis jau atvyko ir pradėjo eiti savo pareigas.

Šį pavasarį Skuode pradėdama statyti naują didelę šešių komplektų pr. mokykla. Senoji pr. mokykla bus perleista gimnazijai

Jau pernai buvo baigtas statyti Skuodo par. elgetynas, bet dar buvo be langų, nes nebuvo lėšų juos įdėti. Dabar tuos langus įdėjo Jonas Sakalauskis. Šitam labdaringam žmogui seneliai nuoširdžiai dėkoja.

GELVONAI. — Širvintų a pylinkės teismas už degtindarystę nubaudė Gužėniškių kaimo tris moteris po 6 mėn. kalėjimo arba po 300 Lt.

SOVIETŲ RUSIJOS FOTO PORODA KAUNE

KAUNAS, birž. 7. Švietimo ministras Tonkunas Kulturos Muziejuje atidarė Sovietų Rusijos foto parodą.

BENNY LESKY
6% Alus Įvairus Vynai ir Skanus Užkandžiai. Prašome nepamiršti.
6901 SUPERIOR AVE.
Šale Lietuvių Svetain s.

PIKNIKAI

BIRŽELIO - JUNE 19 D.
Lietuvių Kulturinio Darželio.

* * *

BIRŽELIO - JUNE 26 D.
L.R.K.S.A. 142-ros Kuoposs.

* * *

.... LIEPOS - JULY 17 D.
L. R. K. S. A. 50-tos Kuopos

* * *

LIEPOS - JULY 24 D.
Šv. Jurgio Parapijos.

* * *

RUGPIUČIO - AUG. 14 D.
Lietuvių Kulturinio Darželio.

* * *

RUGPIUČIO - AUG. 21 D.
Šv. Jurgio Parapijos.

P. J. KERŠIS
809 SOCIETY FOR SAVINGS BLDG.
Ofiso Telef MAin 1773 Namų KEnmore 4740-W
Norėdami pigiai pirkti namus bent kurioje miesto dalyje ar pašaliniuose miesteliuose, kreipkitės pas mane, gausit už pigiausią kainą. Taipgi įvairios apdraudos-insurance reikaluose gausit geriausį patarnavimą. Perku ir parduodu bankines knygeles, sutaisau paskolas del pirmo mortgečio. Patarnavimas ir išpildymas garantuojama. Kreipkitės į mane telefonu arba asmeniškai.

Pat's Place
1386 East 65th St. . Kampas Luthėr Ave

Geriausia lietuviška užeiga
Platus rinkinys įvairių gėrimų.
Nuoširdus ir malonus lietuviškas patarnavimas.
Marė Jasienė ir Petronelė Jonilienė, Savininkės

STEVE'S SERVICE STATION
WHITE FLASH PRODUCTS
prie automobilių patarnavimai.
Čia visados gaunama geras gasolinas, aliejus ir kiti reikalingi
6510 WADE PARK AVE. CLEVELAND, OHIO

DELLA E. JAKUBS
LITHUANIAN FUNERAL HOME
(JAKUBAUSKIENĖ—Laisniuota Laidotuvių Direktorė
Visiems Lietuviams norintiems musų kambarius leidžiame naudoti dykai.
Lietuviai kreipdamiesi reikale prie manę apturėsite teisingą patarnavimą: simpatiškas, mandagus, greitus ir geresnis už kitų patarnavimas. Vežymai ligonių pervežymui į ir iš ligonbučių. Kainos sąžiningiausios. Žemiausia kaina už palaidojimą, sulyg jusų pasirinkimo. Telefonuokit—ENDICOTT 1763.
6621 EDNA AVENUE — CLEVELAND, OHIO

LIETUVIŲ KRAUTUVĖ
S. J. Woyshville ir Sunus
HARDWARE
Įvairus amatninkams įrankiai Kvarba, Stiklas, Įvairios geležinės ir kitokios namų reikmenys. Plumberystės įrankiai bei įvairios reikmenys, taip pat Elektros įvairiausios namams reikmenys ir t. t.
Mes išduodame medžiojimui leidimus ir užlaikom įvairius medžioklei įrankius. Taip pat visokius žuvavimui reikmenys. Tel. HEnderson 4615
1667 East 55th St.

JOE'S PLACE
7805 Superior Avenue
"HIGH PROOF" ALUS
Vynai ir įvairios rušies degtinė.
Svetingas lietuvišas patarnavimas. Lietuviai atsilankykite, persitikrinsite.
Penktadieniais Kepta Žuvis.
Penktadieniais ir Šeštadieniais Muzika
J. Paltanavičia, Sav.

NORĖDAMI PIRKTI ARBA PARDUOTI NAMĄ
Kreipkitės pas mus, mes parduodam pigiai, greitai ir gerai. Nes mes turime pardavimui daugybę įvairiausių namų po visą Clevelando miestą ir ir apylinkės miestelius.
Taip pat apdraudžiam nuo ugnies ir kitų nelaimių namus, namų baldus, krautuves, automobilius ir kitokį turtą.
KASPERAS OBELIENIS
LAISNIUOTAS REAL ESTATE
IR INSURANCE AGENTAS
1266 E. 71st St. - HEnd. 8726 - Cleveland, Ohio

Taupyk Sveikatą
Valgyk šviežiu
Valgiusl
KAZIMIERAS OBELIENIS
Bučernė ir Grocernė
Čia visados randasi didelis rinkinys įvairios, šviežios ir rukytos mėsos, dešrų, gyvi ir mušti paukščiai, visokio groserio, daržovių ir fruktų.
Taip-pat randasi pilnas rinkinys iš Lietuvos importuotų kumpių, dešraičių ir t. p. Lietuvos šie produktai kokybe yra už šios šalies geresni, o kainos žemesnės. Todel, paremkite savo Tėvynę pirkdami valgomus jos produktus.
Todel kviečiame visus pirkti viršminėtus produktus pas mus, nes kainos sąžiningos, produktai visados šviežius ir geriausios rušies ir malonus patarnavimas jus laukia.
1404 East 66th St. Tel. HEnd. 6716

THIS DAY and AGE

Lithuanian Olympics -- For The Lithuanian Youth of The World

EDITORIAL

ONE of the most important purposes of the Lithuanian Olympics — to be held every five years is to strengthen in the Lithuanian youth of the world their love for the land of their fathers.

All the immigrants, scattered throughout the wide world strive in one way or another to keep in close contact with the happenings and activities in their native land. Through visits, letters and the press they live their days of youth over again.

But the younger generation has none of these strings of affection, friends and relations tying them to the shores their parents loved. They know about Lithuania through their parents stories, and these stories only about the trials and tribulations of a land under the yoke of an oppressor.

Since youth the world over is interested in sports, since youth must be tempted and drawn to the right way—as bees with honey and not with vinegar—the youth of the world is lured to visit the land of amber, develop strong strings of affection that will tie them with ties that will last long to the land on the Baltic shores.

APUD NOS

CHOIR
SODALITIES
CULTURAL CLUB

SODALITY NEWS

The Vice Versa dance went over big and there is no doubt that its success is due to Helen Halaburda who was the chairman. Helen is our champion ticket seller. To sell 50 tickets is a simple matter for Helen.

The idea must have appealed to many strangers as the crowd was larger than any we've had for a long time.

Our Sodalists aren't a bit shy. Noticed Mary Sliokaitis approach a tall stranger and ask him for the dance. Mildred Vaicunas and Isabel Zydonis had every dance, but who could refuse to dance with such charming young ladies.

* * *

The Kid Party turned out to be great fun. All the girls looked not more than ten years old. They wore cute little dresses and had large bows in their hair. Mildred Vaicunas looked about five and her sister Helen not much older. A trifle plump, but Millie says they eat Wheaties so that accounts for it.

You never saw a bunch of playful youngsters as our Sodalists were. Pictures were taken out on the lawn. Refreshments were served and later an impromptu show was presented by Helen Butkus and Adeline Gerk.

Alda Navarskas received the prize for the cutest dress and Amelia August for the most novel costume.

And so all the little girls went home tired but happy.

* * *

Last week Father Sofranec went to Chicago to attend his brothers graduation from Loyala University. Father Tom said that he had a very interesting trip. He returned last Thursday evening just before the dance.

A SODALIST.

THE CHOIR CRIER

Dimple Denters

You see, she was just a brand noo member, was Miss Julia Halaburda. That's why she popped a stick of good ol' Dentyne into her mouth so innocently and unsuspectingly. But like a thunderbolt from the sky came, "Take the chew out of your gum". This from Mr. Greicius, who had been so anxious to impress this all-important rule that he had somewhat mixed up his words. But Mr. Greicius, please, that was precisely what Julia WAS doing —— taking the life out of her gum and with a vengeance.

* * *

She paused in midst of the hustle and bustle that is inevitable in the process of tracking down a good juicy bargain and, "Oh, what a ge-O-rgeous dress!" she raptured, then walked smack into somebody. Not gently, either, Stella Greicius forewith apologized profusely. "I BEG your pardon, Ma'am! So sorry!" But the injured one maintained a stony silence. Suddenly Stella blushed rosily and confusedly walked from a dummy that was in the center of the 'dress department'.

* * *

Him big heap big Injun-eer. Bruno Kudzius is. Him grad-ooated from Case School of Applied Science, him did. (Note: The wild breaches of grammer used above is open defiance to my English teacher, now that school's over ——Whoopee!)

* * *

Hear Ye!

A new mass is now being rehearsed at practises.

* * *

Two new members: Julia Halaburda and Walter Prishmont.

* * *

Ta-ta! THE KID

CULTURAL CLUB

At the last meeting the committee asked the members where they would like to have a weiner roast and everyone was stuck.

The only suggestion worth anything was brought up by Frank Gailunas, and that was that our club receive communion in a body some Sunday in the near future and we believe it a great idea.

Happened to be at a weiner roast Saturday. We were surprised to see many members there. The only time Alex was seen was when it was time to go home Were you sleeping somewhere Alex? Dominic Rakauskas was playing, (and doing right well) Romeo all night strumming on his uke. Wonder if he found a Juliet? But we wonder if he ever heard the music. Al (Dimes) Vanagas seemed to be wondering where his girl was.

The one who should have been there was Bill Vaitenas because every body was asking for him. They all seemed to have missed his music.

About the only thing that seemed to like me were the mosquitos. I sure know what a farmer has to go through when they not only bite but try to swallow you without even chewing you up.

TAUGHT-LESS

LITHUANIAN ATHLETIC CLUB NEWS

What is expected to be one of the clubs most important meetings, is the one to be held Tuesday night. June 21, in the Lithuanian Hall at 8 o'clock.

The ladies division is to be organized at this meeting and all ladies over 16 are invited to attend. Many requests have been made to organize this division, and we hope to have a good turnout. Now, that we've become a national organization, our responsibilities are much greater, our program for youth much bigger. To carry out this program, the support of every one is needed.

Our work is not to be limited to men and boys alone. Plans are now being worked on, for a ladies national bowling tournament at the same time the mens tournament is held at Detroit.

Our local committee on bowling, has been at work on plans for the coming bowling season and will have a report at this meeting. This June 21st meeting is a regular monthly meeting, and we want all members and prospective members to attend. The club dues are one dollar a year for the men, fifty cents for the ladies, within means of all.

Report of the local olympic committee also will be given so make it a date to be at the Lithuanian Hall Tuesday, June 21st.

The club held its annual picnic last Sunday and it was a sucess both financially and socially despite the adverse weather. We wish to thank all our friends for their support in making this picnic the success it was and we hope this support will be given us in all our future enterprises.

George Venslovas.

GRADUATION AT ST. GEORGE'S

As I entered the church for 8:30 mass last Sunday my eyes gazed upon the beautifully decoated altar, wondering what the occasion was. I turned to the back and there, marching in came 19 young ladies and 15 young men a total of 34 graduates.

Happy memories spent at St. Georges will be theirs as life goes on. As others recall their school days they say those were the best days of their life. All of the graduates will enter Junior High to continue their educations and prepare themselves for their specific vocations, and may the best of luck be always theirs.

All of the graduates received Holy Communion at the altar with many of the parents also receiving Holy Communion.

Parents relatives and friends gathered for the commencement exercises in the evening. All of the classes from the first to eight participated.

The parting song, sung by the entire graduating class was "Happy Days are Gliding". Valedictories were delivered by Magdalen Samsonas and Julius Sukys. Magdalen received a prize for for excelling in the Lithuanian language and Vincent Romanauskas received a prize in the boys division for top honors, Helen Dereska in the girls division.

After the distribution of diplomas the Rev. V. G. Vilkuataitis delivered an address.

The names of the graduates are as follows:

Lillian Adams, Bernice Cherniss, Helen Dereska, Emily Gorenc, Julia Hart, Rita Heil, Helen Leskauskas, Genevieve Lasko, Kathyrn Lostaski, Rita Montville, Lillian Misevich, Valeria Milikas, Adelle Martin, Virginia Markevich, Helen Pierkowski, Helen Raskauskas, Magdalene Samsonas and Helen Tores.

Vetal Luckas, William Meskunas, Edwad Melnikas, Francis Narasevice, Ernest Nociunskas, John Norbut, Walter Prokop, Arthur Remeika, Vincent Roman, Joseph Samas, Joseph Skrebunas, Julius Sukys, Albert Vegis, Bronislove Zabarauskas and Alvin Jenulevic.

Double X

Around Town

There will be three couples marching to the altar this month and next to start their "bliss" of married life.

Miss Bertha Skodis and Joe Budas; Miss Ann Lucka and Walter Kulik march down the aisle of St. George's Church on the 18th and Miss Josephine Ragauskas (Rice) and Frank Samolis on July 9th. May we also join our wishes with those of your many friends in wishing you success and happiness in you martial life.

★

Father Sofranec will officiate at the wedding of his sister Ann Marie Sofranec to Frank Smith at Cyril and Methodius Church, 210 E. Wood St., Youngstown, Ohio on Tuesday, June 21st.

★

On Saturday June 25th, William Chudoba and Frances Tulauskas will be united in bonds of martimony at St George's Church.

★

Among the graduates from various schools were Millie Vaicunas, Emma Zilen and Anne Lapinskas from East High School.

Miss Genevieve Sofranec, sister of the Rev. Thomas Sofranec, graduated from the Teachers school of Kent State University.

★

Algird Blaskevicius is attending the Y.M.C.A. convention in Wisconsin

★

Edward Velicka is now studing art in New York

★

Joseph Muliolis is graduating from Ohio State University. Keep your eye on this lad. He's going far.

CULTURAL GARDEN PICNIC TRANSFERRED

Due to unforeseen circumstances the place for the Cultural Garden picnic which is going to be held this coming Sunday June 19th, had to be changed. The new place, Camp By Heck sometimes called Policemans farm is off Lake Shore Blvd. and and Lloyd Rd.

Fifteen door prizes are offered with the admission ticket, which is only 15 cents. Dancing will be from early in the afternoon till late at night.

LRCA of A PICNIC

The members of the 142nd branch of the LRCA of A, invite all their friends to their picnic on June 26th at Our Lady of Perpetual Help parish gounds.

LETS LAUGH

* * *

Hell Bent

The deceased groceryman knocked loud and long on the gates of Hell and asked entrance.

"Why do you come here?" demanded Satan.

"I want to collect some old accounts from a couple of my former customers who died before me."

"How do you know they are here?"

"Well, every time I tried to collect this is the place they recommended me to."

* * *

Handy

"Can you serve company?" asked the housewife when she was hiring the maid.

"Yes, mum; both ways."

"What do you mean?" asked the puzzled one.

"So's they'll come again, or stay away."

* * *

What is the outstanding contribution that was given to the world?"

Flo—"Blondes."

* * *

There was quite a family reunion over at the apartment hotel the other day, when a friend of mine accidently encountered his ex-wife and her ex-husband in the dining room, and her daughter by her first marriage tried to figure out her relationship to his little boy by his present marriage.

CULTURAL CLUB NEWS, NOTES AND OTHERWISE

Personalities —

Boys, if you want to meet five feet and five inches of the most delicious, delectable personality, you must come down to the next Cultural Club meeting. With those sparking blue eyes and blonde red hair, she no doubt has set many a male heart a-flutter.

Along with performing the duty of Financial Secretary of our Club, she is also majoring in Dietetics at one of our well-known colleges here in the city. During working hours, she can be found busily working at the famed Lakeside Hospital, in charge of one of the Departments. Her spare hours are spent at Tennis and Swimming, so all of you "Tennis Champs" and "Swimming Stars" better brush up on your rules and regulations, 'cause I have a hunch she is a 'shark' at both.

Her favorite dish is Spare Ribs and Sauer Kraut—who wouldn't go for a dish like that. I certainly know I would.

At this time let me take the pleasure of introducing you to this bundle of vivacity — Adele Sadauskas. Well, I'll be nosin' for news, so watch your step, you might be next.

Lilibeth.

* * *

Outing —

The Cultural Club is holding a weiner roast and outing at Martinkus farm on the 25th of June. Transportation, dancing and refreshments will be given for the small cost of 25 cents. All those desiring to participate are welcome and everyone is assured of a good time.

The Club parties are widely known and are very popular with the young folks.

* * *

This and That —

Three cheers for the big crowd that turned up for the meeting of the Lithuanian Cultural Club, Tuesday, June 7. A few smiling faces of several old members were missed and they should be sorry, for everyone had such a wonderful time.

We wish to express our thanks and appreciation to Mr. William Vaitenas who so willingly provided the excellent music for the dancing.

Congratulations to our three new members, Gerry Good-Luck, John Karlonis and John Maminskas. May they enjoy our club and be good members.

P.S. A few members of the club would like to have a bench or chair outside of the Lithuanian Hall to relieve the weight from their feet while chatting for an hour or two after the meeting.

Cub Reporter

CALL TO ARMS

A city wide call to arms is issued to all Lithuanian girls who are possessors of Lithuanian National costumes and desire to participate in the Grotto parade or the different national dances in the stadium on the 29th of this month.

Prizes of 100, 50 and 25 dollars are to be given for the best looking group in the parade. As more than 40 girls are necessary it would be nice if girls of our nationality would co-operate in making this affair one to bring honor to our nationality.

All girls are asked to come to the Lithuanian News office next Monday evening to register.

OUTLINE OF LITHUANIA AVAILABLE

The Consul General of Lithuania has issued a short economic outline of Lithuania in which he very ably covers everything from the area and climate of Lithuania to custom regulations.

We have received quite a few copies and request all presidents of any group, club or society to stop in at the Lith. News office to get copies for the distribution among your members. There is no charge.

Lithuanians in Sports . .

C. Paul Sukys

WE are inclined to string along with Joe Krakauskas, when on being released to Trenton, he asserted that he was too good of pitcher for a minor league club like Trenton. Although showing a slight trace of the wildness which has plagued him the entire season, Krakauskas seems to have regained some of his control and has proved that he is of major league calibre. While the league leading Cleveland Indians were in the capitol on their recent eastern trip, Joe was called in for relief duty twice and accredited himself with two fine mound performances. The first relief role saw him set down the slugging Tribesman without a hit for three innings and two days later he was called in to protect a Washington lead and won his first victory of the season. Joes record to date stands at one and one . . . Speaking of Lithuanian hurlers, Vito Tamulis, late of the St. Louis Browns and now one of the daffy Dodgers is indulging in the favorite pastime of the Flatbushers, that of heckling the opposition. In an recent game with the Boston Bees, Tamulis insulted Elbie Fletcher, Bee first baseman with a remark from the bench, then explained: "Thats all right he's my good friend." Incidentally, Vito's Brooklyn record stands at one all, while Ed Cole, Tamulis' roommate while at St. Louis has yet to register his first win . . . Justin Sirutis, physical instructor at the City College of New York and professional boxer, lost an eight round decision to Tiger Jack Fox at New York last week. Looking from here, it would seem that the battling instructor is in need of some instructions, for his last few bouts have all been defeats . . . Lester Balaski, the Lithuanian jockey, is currently riding at Aqueduct Park on Long Island after completing a successful meet at Belmont. Last week Balaski rode Worry and Toby Tyler to victory and were both quoted as 8 to 1 shots.

Did You Know —

That Johnny Dickshot was an ace outfielder in the International League the year before last and was voted one of the two most valuable players in the league? Bringing his dime novel name to the Pirates last year, he played brilliantly for a few weeks, and even as now, his batting bogged down so badly and his judgement of fly balls was so poor that Traynor had to bench him . . . That Vic Baylock, Lithuanian footballer and basketballer at the University of Syracuse, has hurled seven no-hit no-run games in fraternity baseball? . . . That Dave Albritton, who holds the world record for the high jump at 6ft. 9in. is the sole American to top Pete Bennett's (Bernotas), U. of Pitsburgh ace, jump of 6ft. 8in.?

Crucibles Dump Bill's, 10-5; Tighten Grip on Second Place

* * *

After knocking off the Dukes last week in one of the shortest games of the year the Crucible Steels went on to annex their fourth straight victory by defeating the Bills, 10-5, last Monday evening. Joe Godnik twirled for the Crucibles and Joe Hayes worked on the mound for the Bills. With better support Hayes might have easily defeated the hard-hitting Crucibles, but miscue after miscue gave the Steelmen at least four un-earned runs. With this victory the Crucibles tightened their grip on second place with four victories and one defeat.

The league-leading Nirosky Barons added another victory to their consecutive string of four wins, when they downed the battling Whiffers last Thursday, by the score of 6-3.

With the defeat at the hands of the Nirosky Barons still fresh in their minds the Whiffers went out last Tuesday and scored a 5-2 upset victory over the bewildered Dukes. The victory boosted the Whiffers into third place in the league standings, with two wins and two losses.

Next week Friday the Nirosky Barons tackle the Crucible Steels in what promises to be the best game of the St. George Softball league season. The Crucibles will be out fighting to jump into the league lead, while the Barons will be striving to maintain their undefeated streak and thereby clinch the first half championship. Joe Godnik will be on the mound for Crucibles while the Barons will rely on either Thomas, Fumic or Konrad to handcuff the slugging Crucibles. All in all the contest shapes up as the classic game of the season.

Last Fridays postponed game between the Whiffers and the Lasky Old Timers, will be played this coming Tuesday.

* * *

This Friday June 17th the St. George Senior softball team of the CYO league will meet the Immaculate Conception nine at Gordon Park, diamond number 3. Game time, 6:30 p.m.

* * *

ST. GEORGE SOFTBALL LEAGUE STANDINGS

TEAM	W	L	PCT.
Nirosky Barons	5	0	1000
Crucible Steel	4	1	800
Whiffers	2	2	500
Bills Billiards	2	3	400
Dukes	1	3	250
Laskys Old Timers	1	3	250
Wild Cats	0	3	000

* * *

SCHEDULE
Week of June 20th

MONDAY—Dukes vs. Whiffers.
TUESDAY—Laskys Old Timers vs. Whiffers.
WEDNESDAY—Wild Cats vs. Bills Billiards.
THURSDAY—Open Date.
FRIDAY—Nirosky Barons vs. Crucible Steels.

COMING EVENTS

Every Thursday until further notice the Young Ladies Sodality of St. Georges will hold dances at the parish hall.

The Socials will again be held at St. Georges every Wedesdnay night until further notice.

The Lithuanian Citizens Club resumed its socials every Friday night. They feature dancing and bank-nite.

PICNICS

June 19 — Cultural Garden.
June 26 — L.R.K.S.A. 142 chap.
July 17 — LRCA of A Chapter 50 will hold a picnic at the Our Lady of Perpetual Help Church.
July 24 — St. Georges Parish.
August 7 — Lithuanian Democratic Club picinc at Machutas Grove.
Aug 14 — Cultural Garden.
Aug. 21 — St. Georges Parish.

There is no human life so poor and small as not to hold many a divine possibility.

* * *

Why take life so seriously? You will never get out of it alive.

VIETOS Žinios

LIETUVIŲ KULTURINIO DARŽELIO PIRMAS PIKNIKAS

Viso pirma norime kad, visi skaitytojai įsitėmytų ir praneštų kitiems, kad pikniko vieta yra permainnyta. Vietoje skelbtos vietos ant Lander Rd. piknikas bus ant Camp By Heck Grove (Policmono Farmoje) ant Lloyd Rd., toj pačioj vietoj kur piknikas buvo laikomas pernai. Galima pasiekt vietą važiuojant Lake Shore Blvd. iki Lloyd Rd. ir davažiavę Lloyd Rd. sukt į dešinę iki pamatysite užkabą. Važiuojant St. Clair arba Euclid Ave., važiuokite taip pat iki Lloyd Rd. ir sukite į kairę pusę. Važiuokite Lloyd Rd. iki pamatysite iškabą. Nepamirškite, kad įžanga tiktais 15c, ir prie įžangos bilietų bus net penkiolika dovanų. Visi, kuie yra pasiėmę parduoti bilietų del (refrigeratoriaus) sugrąžinkite (jai dar nesate pardavę) piknike paskirtoj vietoj.) Visi į pirmą Darželio Pikniką.

SUSIRINKIMAS

Amžinojo Rožančiaus Dra ugijos susirinkimas atsibus sekmadienį, birželio 19 d.,šv. Juugio paap. mokyklos kambaryje, 2 val. po pietų.

Narės, malonėkite visos užsimokėti užsivikusias mokesti, nes per vasarą susirinkimų neturėsime.

O. Gecevičienė, pirm.

L.R.K.S.A.142 KUOPOS
Didelis Piknikas

Ši kuopa, kuri daug yra nuveikusi kitų reikalams, rengia pikniką, kitą sekmadienį, birželio 26 , Naujos Parapijos sode.

Užkviečia visus vietinius ir apylinkių lietuvius ant gražaus pikniko. Ateikite, atvažiuokite — visi gražiai, linksmai praleisti laiką tyrame ore. Bus visokių gėrimų ir valgių, o muzika —Aponaičio orkestra.

Rengimo Komisija.

Iš C. L. Kulturos Draugijos Susirinkimo.

Clevelando Lietuvių Kulturos Draugija turėjo savo mėnesinį susirinkimą Lietuvių Salėje, antradienį, birželio 7 dieną, 8:30 vakare. Susirinkimą atidarė pirmininkė St. Ivinskaitė. Protokolą perskaitė raštininkė A. Navarskaitė. Toliaus visi nariai aptarė senus ir naujus klausimus. Taip pat keli nauji nariai priėmė priesaiką. susirinkimą uždarius, Vincas Vaitėnas visus palinksmino su savo armonika. Visi nariai pasišokę ir pasilinksminę išsiskirstė namo.

Korespondentas.

Gavo Didelį Užsakymą.

General Motor Corp. gavo iš Suvienytų Valstijų valdžios net už $2,625,000 užsakymą padirbti net tris povandeninių laivų -submarinų Diesel inžinus. Šis visas darbas bus atliktas musų mieste - Clevelande. Kurie darbininkai dirbs šioje dirbtuvėje, tai jiems darbas bus užtikrintas ant čielų metų.

Beje, iš šios sumos pinigų — $2,625,000, $42,000 eis General Electric Co., už josios suvedžiojimą visų dratų ir šviesų šiuouse trijuose submarinuose.

Nupuolė ir Neužsimušė

Trijų metų berniukas, Tommy Dailey, nupuolė nuo trečio apkščio — 38 pėdas ir neužsimušė, ir net visai nesusižeidė, išėmus porą įsidreskimų.

Motinos Dabokite.

Motinos, kurios turite mažus kudikius, dabokite juos užklodamos, ypatingai su kokiais sunkesniais užklodais, nes to nedarant, atsitinka nelaimių — uždusta kudikiai. Viena tokia nelaimė jau atsitiko Butzbergeger'ių šeimoje motina paliko kudikį bemiegant, kada ji sugrįžo jo pažiurėti, tai 6 mėnesių Ronnie buvo uždusęs nuo roberinio užklodo.

Nubaudė.

Už sulaužimą Ohio State Minimumo Algų Akto, Blace Co., (drycleaners), kurios biznis randasi 18734 Kinsman rd., tapo nubausta $50.-00 pabaudos ir $112.54 atmokėti savo darbininkui užvilktą algą.

Laukė ir Nesulaukė.

Josephine Ruggie, 69 metų amžiaus, gavus žinią, kad parvažiuoja iš Chicagos josios sunus, kurio motina per gana ilgą laiką nebuvo mačius. ruošė pasitikimo ir priėmimo puotą. Tik vargas ir gaila, kad senelė motina daugiau negalėjo pamatyti savo gyvomis akimis, ko ji taip laukė — savo brangaus sunaus Neil. Ši senelė prisipirkus valgių del sunaus priėmimo puotos ėjo skersai St. Clair gatvę, kur ją Mechanics Laundry Co. sunkvežimis mirtinai sužeidė ir po pusvalandžio pasimirė nepamačius, ko motinos širdis taip troško pamatyti — sunaus.

PIKNIKAS

Lietuvių Kulturinio Darželio Sąjungos piknikas jau čia — šį sekmadienį, Camp By-Heck daže (prie Lietuvių Kaimelio). Tikimasi, kad netik Clevelando visi lietuviai dalyvaus šiame piknike, bet Akrono, Youngstowno ir iš kitų artimesnių miestelių, nes šiame piknike bus didelis laimėjimas šaldytuvo, kurį laimingasis galės laimėti tik už vieną dešimtuką.

Weiner Roast"

Birželio 25 d., subtoje, L. Kulturos draugija rengia šia vasara savo pirmą "weiner roast" išvažiavimą. Norintieji važiuoti su šia draugija į josios šį išvažiavimą, prašomi užsiregistruoti pas komisijos narius: St. Ivinskaitę, Praną ir Irine Gailiunus arba tai galima padaryti ir pas šios draugijos narius. Vietą ukę, kur įvyks šis išvažiavimas, pranešime kitame "Lietuvių Žinių" numeryje. Prašome tėmyti.

PIKNIKAS

Birželio 12 d., naujos parapijos sode, Clevelando Lietuvių Sporto Klubas ir jojo rėmėjai buvo surengę savo pirmą metinį pikniką. Piknike žmonių buvo vidutiniškai, gal butų buvę ir daugiau sporto mylėtojų, bet bet žinodami, kad visą naktį lyjo, o ypač sekmadienio rytą, tai žmonės nujausdami, jog visur bus dar šlapia, tai del tos priežasties nemažai lietuvių susilaikė namieje. Vienok, piknikas buvo gana gražus, įdomus ir gyvas.

Nori Išmesti Šerifą.

Žmonės pradėjo rinkti ant peticijč žmonių parašus, kad išmetus dabartinį musų county šerifą p. Martin L. O' Donnell, kuris labai atvirai leidžia visokiems gembleriams žulikauti. Daugiausiai del šerifo išmetimo varosi Clevelando priemiesčiai ir plieninių dirbtuvių darbininkai, kuriems pereitais metais šis šerifas daug pakenkė laimėti streiką. Cuyahoga County iždininkas pra neša, kad jis šiais metais taksų surinko daugiau, negu šimtu procentų už kitus metus.

Granitas.

CLEVELANDO ATSTOVŲ Į LIETUVOS OLIMPIJADĄ ATSISVEIKINIMO BALIUS

Ketvirtadienį, Birželio 23 d. Lietuvių Svetainėje.

Per metus laiko yra rengiama visokių parengimų: balių, šokių, teatrų, koncertų ir t. t., bet šis balius, kuris yra rengiamas, turėtų rupėt visiems lietuviams. Nes musų tėvynė Lietuva laukia mus amerikiečių, kad atsiųstų musų sportininkų į Lietuvos Pirmąją Olimpijadą, kuri bus laikoma Kaune nuo liepos 17 iki liepos 31 d.

Kitos lietuvių kolonijos siunčia savo atstovus, turėtų ir Clevelandas, ypač tarp lietuvių sportininkų, Clevelandas svarbią rolę. Pameskime ypatiškumus šiame reikale ir visi išvien dirbkime, iš ko ateityje visi galėsime pasidžiaugti. Džiaugėmės 1937 metais kai Lietuvos sportininkai buvo musų svečiais, džiaugėmės visi pir mu lietuvių basketball turnomentu 1938 metų. O ar nebutų gerai, jei 1940 mete vėl pributų sportininkų grupė iš Lietuvos pas mus. Jei bus padaryti geri ryšiai tarpe Amerikos ir Lietuvos sportininkų jaunimu, tai nereiks mums rupintis apie lietuvybę. Nes per sportą prilaikysime daug daugiau to jaunimo, kuris kitaip eitų prie svetimtaučių. Tai visi į atsisveikinimo balių, kuris atsibus kitą ketvirtadienį, birželio 23 d., Lietuvių Salėje. Parodykime, kad mes Clevelando lietuviai galime atlikti savo užduotį.

Nori Buti Sveikas?

tai visados valgyk lietuvišką juodą

ST. CLAIR BAKERY

KEPTĄ DUONĄ!

Mes kepame tikrą Lietuvišką Juodą Ruginę ir Skanią Baltą Kvietinę duoną ir visokios rūšies pyragaičius. Kviečiame pabandyti musų keptą duoną, o jos skonis patikrins jos vertę. Reikalaukite musų keptos duonos ir musų keptų pyragaičių krautuvėse, kuriose perkate sau kasdieninį mtistą. Jei kam nepatogu gauti krautuvėse, pristatome į namus.

Kepame visokius keiksus, taipgi padarome ant užsakymo gražiausius keiksus vestuvėms, krikštynoms, šventėms, suaktuvėms ir baliams.

ST. CLAIR BAKERY

K. OBELIENIS IR SUNAI, SAVIN.

KEPYKLA IR KRAUTUVĖ:

6212 SUPERIOR AVE.

HE nderson 6716 Cleveland, Ohio

Tėvų Diena

SEKMADINĮ PAGERBK SAVO TĖVA

Štai kelios iš daugelio dovanų, kurios jam Suteikti·

TINKAMA	TINKAMA
Šilkiniai kaklarišiai Specialė kaina — 2 už $1.25	Šiaudinės Skrybelės .... 1.00 vėsumui ir braugiau
Marškiniai 1.00 ir brangiau .... balti ir spalvuoti	Skalbiamos Kelnės 1.95
Naktiniai ..... 1.00 įvairių madų	Petnašos - Šleikos Diržai 50c
Kojinės ..... 3 poros už 1.00 įvairių spalvų	Apatiniai ..... 3 už 1.00

DYKAI! Eagle stampai su kiekvienu pirkiniu

THE KRAMER & REICH CO.

7002 Superior Ave. - Cor. Giddings Rd.

Pardavimui Farmos

Norintieji pirkti ukę (farmą), kreipkitės pas manę. Šiuomi tarpu turiu daugybę farmų nuo $2500.00 ligi $8000.00. Pirk farmą iri buk pats gaspadorium-bosu.

P. P. MULIOLIS

6606 Superiosr Ave.

Visokios Apdraudos Agentura

C. G. HAMILTON

General Insurance

ATSTOVAUJA

RELIABLE STOCK CASUALTY AND INSURANCE COMPANIES

Lietuviai kurie norite pigiai ir geroj bendrovei apsidrausti—

Kreipkitės—

14210 Orinoco Ave.

Tel. Llberty 7361 Cleveland, Ohio

DIDELIS PIKNIKAS

Rengia Lietuvių Kulturinio Darželio Sąjunga

SEKMADIENY

Birželio-June 19 d., 1938

Camp By-Heck Darže

Policmono Farmoje

Įžanga Tiktai 15c Ypatai

15 DOVANŲ 15

1. 25 svarai miltų.
2. 1 carton vax popieros.
3. 5 svarai surio.
4. 1 galionas Salad Dressing.
5. 5 svarai makaronų.
6. 10 svarų cukraus.
7. 5 svarai pyragaičių.
8. 1 pyragas.
9. 5 svarai saldainių.
10. 5 svarai pyragaičių.
11. Kenuoti valgomi dalykai.
12. Kenuoti valgomi dalykai.
13. $1 vertės valymo certifikatas.
14. $1 vertės valymo certifikatas.
15. $1 vertės valymo certifikatas.

Leidžiamas Grunow Refrigiratorius $209.50 vertės

KELRODYS: Vežiuojant Lake Shore bulvardu, važiuokite iki Lloyd Roadd. Lloyd Rd. iki pikniko iškabos. Važiuojant St. Clair arba Euclid gatvėmis privažiavę Lloyd Rd. sukite kairei ir važiuokite iki · privažiuosite pikniko vietos iškabą.

Kiečia visus Rengimo KOMISIJA.

IZIDORIAUS SAMO

JEWELRY KRAUTUVĖ

6704 SUPERIOR AVE

CLEVELAND, OHIO

Kurioje parsiduoda visoki Brangmenys, įvairios rūšies rašomos Plunksnos ir kitokios gražmenys. Šioje krautuvėje viskas parsiduoda numažinta kaina. Teisome Laikrodžius pigiau negu kur kitur

Nikodemas A. Wilkelis

LAISNUOTAS LAIDOTUVIŲ DIREKTORIUS IR BALSAMUOTOJAS

6522 Superior Ave. HEnderson 9292

The WILKELIS FURNITURE Co.

Rakandų Krautuvė

6307-11 Superior Ave. ENdicott 2343

N. A. WILKELIS — SAVININKAS

JURGIS ARBUCKAS — VEDĖJAS