AMERIKOS LIETUVIŲ R. K. VISUOMENINIO IR KULTURINIO GYVENIMO SAVAITRAŠTIS EINA KAS PENKTADIENIS

LIETUVIŲ ŽINIOS

LEIDŽIA LIETUVIŲ R. K. LITERATUROS DRAUGIJA, INC. 6802 SUPERIOR AVENUE CLEVELAND, OHIO ENdicott 4932

METAI II. ENTERED AS SECOND-CLASS MATTER MAY 25, 1937, AT THE POST OFFICE AT CLEVELAND, OHIO UNDER THE ACT OF MARCH 3, 1879. PENKTADIENIS, LIEPOS-JULY 15, 1938 NO. 28. KAINA 5c.

Klaipėdos 10 Vokietininkų Nubausta Už Riaušių Kėlimą

KITUS TRIS RIAUŠININKŲ VADUS TEIS KARO TEISMAS

KAUNAS, liepos 11. — Birželio 22 d. Klaipėdos uostan atplaukė vokiečių garlaivis Preussen. Vokietininkai naciai sukėlė demonstracijas. Policija bandė demonstrantus išskirstyti. Jie pasipriešino ir sukėlė riaušes, kurių metu keturi policistai sužeista.

Karo komendantas vakar 7 vokietininkus už tai nubaudė uždaryti koncentracijos stovykloje nužymėtam laikui. 3 kiti vokietininkai riaušininkai nubausti po tris mėnesius.

Birželio 28 d. Klaipėdos uostan atplaukė kitas vokiečių garlaivis Hansestadt Danzig. Vokietininkai pakartojo demonstracijas ir riaušes. Šį kartą du lietuviai užmušta ir keletas asmenų sužeista. Trys riaušininkai areštuota. Juos teis karo teismas.

AMERIKOS LIETUVIŲ KATALIKŲ FEDERACIJOS ĮGALIONIAI PA VALSTYBĖS PREZIDENTA

KAUNAS, liepos 8. Šiomis dienomis Valstybės Prezidentas A. Smetona, Ministras Pirmininkas kun. Mironas, Seimo Pirmininkas Šakenis ir Krašto Apsaugos Ministras Raštikis priėmė priėmė Lietuvių Katalikų Federacijos Tarybos penkis įgaliotinius, vadovaujamus kunigo Balkuno iš Brooklyno.

VYTAUTO VILEIŠIO PALAIKAI PERVEŠTI VILNIŲ

KAUNAS, liepos 5. — Vyriausybės atstovams ir gausiai visuomenei iškilmingai išlydėjus, į Vilnių pervešti Vytauto Vileišio palaikai. Karstas buvo apdingtas tautine Lietuvos vėliava, kurį į Vilnnių lydėjo apie 150 asmenų. Čia jį pasitiko didelė minia vietos lietuvių visuomenės, kuri dalyvavo ir iškilmingose laidotuvėse. Kauniečiai uždėjo vainikus ant Jono Basanavičiaus ir Petro Vileišio kapų ir sugiedojo Lietuvos himną. Velionis Vytautas Vileišis palaidotas Vilniaus Rasų kapose, Vileišių šeimos kriptoje.

ČEKOSLOVAKIJOS SKAUTININKĖS MUSŲ PAJURYJE

Liepos 4 d., į Lietuvą atvyko 6 Čekoslovakijos skautininkės. Jos stovyklaus kartu su kitomis užsienietėmis Lietuvos Skaučių Seserijos Tautinėje Stovykloje—Pažaislyje. Viešnios atvažiavo keletą dienų prieš stovyklos pradžią, nes nori dar kokią savaitę praleisti musų gražiame pajuryje.

KLAIPĖDA, liepos 2. Vokietininkų birželio 28 d. užmuštasis Kontautas iškilmingai palaidotas Klaipėdoje liepos 2 dieną. Dviem sunkiai sužeistiesiems lietuviam gresia povojus gyvybei. Klaipėdos Krašto Direktorija birželio 30 dien. lankėsi Kaune.

POPIŽIUS PASKYRĖ PAŠALPĄ PALANGOS PAADEGĖLIAMS

KAUNAS, liepos 8. —Lietuvoje gautos žinios, kad Popiežius paskyr Palangos padegėliams šelpti dešimti tukstančių lyrų.

PRADĖTAS SUSISIEKIMAS GEŽKELIAIS SU LENKIJA

KAUNAS, liepos 1. Pradėtas normalus susisiekimas geležinkeliais su Lenkija.

VYRIAUSYBĖ NUKELIA SIDABRĄ Į NAUJĄ SANDĖLĮ

NEW YORK. — Šalies vyriausybė iš čia pradėjo kraustyti sidabro atsargas į naują konkretinį sandėlį West Pointe, Ims apie 8 mėnesius nukelti visas šias atsargas. Sidabro gabalai vežami stačiai sunkvežimiais. Gabalo svoris yra 1,000 uncijų ir vertės 430 dol.

SUDEGĖ ISTORINIAI NAMAI

MARIJAMPOLĖ. — Šiomis dienomis Ažuolų Budos bažnytkaimyje (Marijampolės apskr.) del nežinomų priežasčių sudegė vietos gyventojo Salingerio namai, kurie buvo statyti daugiau kaip prieš 150 metų. Sudegusieji namai buvo istoriniai: jie buvo pastatyti dar prieš paskutinį Lietuvos — Lenkijos padalinimą prie Kauno — Marijampolės kelio (dabar ten yra modernas plentas) pirmąjai pašto įstaigai, į kurią ilgą laiką per miškus buvo arkliais vežiojamas paštas. Taip pat šiuose namuose ir pašte Prancuzijos imperatorius Napoleonas, 1812 m. žygiuodamas į Rusijos gilumą, kalbėjosi su Lietuvos bajorais.

MUŠTYNES SUKĖLUSIEJI LAIVAI Į KLAIPĖDĄ NEBEATPLAUKS

KLAIPĖDA, liepos 5. Susukėlneji susidurimas "Seedienst Ostpreussen" bendrovės laivai į Klaipėdą nebeatplauks.

MINĖTOS MISIJAS REMTI ORGANIZACIJOS SUKAKTUVĖS

PARYŽIUS. — Apaštališkas Darbas remti Katalikiškas Misijas Užsienyje organizacija iškilmingai minėjo 100 metų sukaktuves. Notre Dame katedroje įvyko pamaldos. Popiežiaus nuncijas Prancuzijai, JE. arkivyskupas Valeri laikė iškilmingas pontifikalines Mišias. Dalyvavo 30 misijonierių vyskupų. Tarp kitų pamaldose buvo ir Prancuzijos prezidento A. Lebruno žmona.

Minėtą organizaciją įsteigė Orleane jauna moteris Zoe du Chesne 1838 metais. Ji remia užsienio misijas bažnytiniais rubais ir kitomis dovanomis. Apskaičiuota, kad misijoms išleidusi apie 80 milijonų frankų.

LIETUVIAI PASIULĖ LENKAMS SUTVARKYTI VILNIAUS GATVIŲ GRINDINĮ

"Przegląd Handlowo -Gospodarzy" Nr. 19, VI. 18 atspaudė straipsnį "Lietuva nori sutvarkyti gatves Vilniuje," kuriame, be ko kita, rašoma, jog jau prieš porą metų iškilęs klausimas sutvarkyti Vilniaus gatvių grindinį. Tačiau ypatingai aktualus tas klausimas tapęs, užmezgus santykius su Lietuva. Dabar esą svarstoma, kokia medžiaga butų praktiškiausia gatvėms grįsti. Esą Lietuvos pramoninkas S. Gudinskas pasiulijęs Vilniaus magistratui sutvarkyti Vilniaus gatves, nurodydamas jo išdirbamos medžiagos praktiškumą ir elastingų kelių naudingumą. Atsižvelgiant į prekybos santykių su Lietuva ugdymo aktualumą S. Gudinsko pasiulijimas busiąs rimtai apsvarstytas.

PARINKTAS DARBO VALANDŲ, ATLYGINIMO ADMINISTRATORIUS

WASHINGTON, liepos 8 – Prieš atvisiant Washingtoną pres. Roosevelt parinko administratorių vykdyti naują darbo ir atlyginimo įstatymą. Jis yra Donald Marr Nelson iš Chicago, Sears, Roebuck & Co. viceprezidentas, kitados dirbęs NRA administracijoje.

Sakoma, Nelsonas paskirtas tuo sumetimu, kad jis šiam įstatymui palankus ir plačiai susipažinęs su šalies pramoninėmis sąlygomis.

NUSISEKUSI GIMNAZIJOS ŠVENTĖ

SKUODAS. — Gimnazijoje atidaryta darbelių, paišybos, gyvulių globos, geografijos ir kitų mokslo šakų paroda. Įvyko dainų, deklamacijų bei gražaus skaitymo vakaras. Ypač choras padarė didelę pažangą per šiuos mokslo metus. Vakare suvaidino dr. Vyduno veikalą "Žvaigždžių Takai" plačiai visuomenei. Pažymėtina,kad spektaklin atsilankė daug ir darbininkų. Apskritai švetė labai gražiai pasisekė.

MIESTUI SUNKU GAUTI DOKUMENTUS

ZARASAI. — Zarasų miestas iš senų laikų turi gražaus nejudinamo turto aplink miestą su ežerais apie 3000 ha žemės. Bet miestas neturi sutvarkytų dokumentų, ir šį turtą pripažinti įsisenėjusiu valdymu jau prieš gerus metus yra padavęs teismui prašymą. Nuo sausio 1 d. veikiančiu nauju žyminio mokesčio įstatymu miestas turėtų sumokėti žyminio mokesčio 1 nuoš. turto vertės. Taigi šio mokesčio susidaro keli tukstančiai litų. Tuo tarpu šiam tikslui iš viso miestas neturi ir negali sudaryti lėšų. Miestas daro žygius, kad s-bė butų atleista šiuo atveju nuo žyminio mokesčio.

MIRĖ VYRIAUSIOJO TEISMO TEISĖJAS CARDOZO

PORT CHESTER, N. Y., liepos 10. — Ilgą laiką širdies liga sirgęs mirė Am. J. Valstybių vyriausiojo teismo teisėjas B. N. Cardozo, 68 metų amžiaus.

Respublikos Prezidentas Antanas Smetona maloniai šnekučiuoja su Arkivyskupu Metropolitu Juozapu Skvirecku, svečiuose pas Karo Muziejaus viršininką gen. Nagių jo ukyje, Žemaitkiemyje, prie Babtų.

AMERIKOS ŽYDŲ SPAUDA APIE LIETUVOS ŽYDŲ PADĖTĮ

NEW YORK. — New Yorke išeinantis žydų dienraštis "Forward" birželio 6 d. patalpino A. Etkindo ilgą straipsnį apie Lietuvą ir žydų padėtį tenai. Ponas A. Etkind gražiai atvaizdavo Lietuvą, jos padarytą pažangą džiaugisi stipriai pasireiškusiu paskutiniu laiku ekonominės padėties pagerėjimu. Taip pat pabrėžia gerą lietuvių ir žydų gyvenimą. Straipsnį užbaigė pasakydamas: "Kaimyninių valstybių žydai gali mums pavydėti—mes Lietuvoje nesame piliečiais antros klasės."

Tas nepatiko apie prieš pusmetį atvykusiam iš Lietuvos daktarui Sudarskiui. Jis kaip tik priešingos nuomonės ir birželio 25 d. "Forward" patalpino jo ilgoką straipsnį, pavadintą "Antra medalio pusė".

NEW YORK, liepos 3. Vokiečių laikraštis "New Yorke Staats - Herold" praneša, kad nuo nacional - socialistų demostracijos nukentėję mirė du lietuviu. Anglijos Charge de Affaires Kaune p. Prestonas esą lankesis Klaipėdoje susipažinti vietoje su įvykiais.

PER VIENĄ MĖNESĮ 247,750,000 DOL. IŠLEISTA ŠELPIMUI

WASHINGTON, liepos 10. — Social Security boardas apskaičiavo, kad federalinė paskirų valstybių ir lokalinės valdžios per gegužės mėnesį 20,200,000 asmenų sušelpė. Šiam tikslui išleista 247,750,000 dol.

NUBAUDĖ GĖLIŲ VAGĮ

RIETAVAS. — Jau pereitą vasarą Rietavo kapinėse dažnai nuo kapų budavo nuskinamos gėlės. Šį pavasarį taip pat pradėjo dažnai nuo kapų vogti gėles. Gyventojai labai pasipiktino ir pradėjo rimtai sekti,, kas taipnežmoniškai daro. Šiomis dienovagianti viena Rietavo gyvemis buvo sučiupta gėles bentoja. Rietavo Apylinkės Teismas ją už šią vagystę nubaudė 3 savaites p. kalėjimo.

ŽINOVAI SPĖJA, KAD HITLERIS RENGIASI NAUJUS ŽYGIUS EUROPOJE

LONDONAS, liepos 10. — Žinovai spelioja, kad Vokietijos diktatorius Hitleris ir šį kartą ne veltui užsidaręs. Jis planuoja kokius nors naujus žygius, kuriois ir vėl sukrės Europą. Rengiasi prie naujų užgrobimų. Tik laukia atatinkamos progos, kurių dažnai pasitaiko Sakoma, rugpiučio mėnesis atvilks naują krizę Europai.

Žiniomis iš Vokietijos, nacių vyriausybė Prancuzijos pasienyje stiprina tvirtoves. Ir tas neveltui daroma. Anglija šį kartą daug užimta arabų sukilimais Palestinoje, o Prancuzija — Ispanija. Neužilgo britams ir prancuzams, padidės naminiai sunkumai. Tad Hitleriui ir bus proga dar daugiau plėsti Vokietijos sienas.

Sužinota, Anglijos vyriausybė tikrai pabugusi diktatoriaus Hitlerio žygių, tuo labiau, kada ji turi pilnas rankas savų reikalų ir vargų.

Žinovai nurodo, kad šį kartą turi budžti ne tik Čekoslovakija, bet ir Lietuva. Hitleris netikėtai gali pultis prieš vieną, arba kitą. Klaipėdos krašto vokietininkai naciai bruzda, jau provokuoja Lietuvą.

BUS SURENGTA MISIJŲ PARODA

NEW ORLEANS, La. — Šiemet spalio mėnesį čia įvyks šalies Eucharistinis kongresas. Kongreso laiku bus surengta misijų paroda, prie 30 misijinių ordinų ir draugijų, daugiausia iš Kinijos ir Afrikos. Kongreso dalyviai gaus progos matyti misijonierių veiklą tikėjimo platinime.

DIDELIS GAISRAS KAIME

VILKAVIŠKIS. — Šiomis dienomis Stolaukėlio km., Alvito vl., Kazio Majausko ukyje kilo didel is gaisras. Sudegė grįčia, tvartas ir klėtis. Gaisre žuvo visas inventorius, gyvuliai ir paukščiai. Nuostoliai siekia apie 28,000 litų. Gaisro priežastis dar neišaiškinta.

IŠKILMINGAI PALAIDOTAS KLAIPĖDOJE ŽUVĘS KONTAUTAS

KLAIPĖDA, liepos 2. — Įvyko iškilmngos, nuo nacionali-socialistų sukeltų muštynių žuvusio, lietuvio Kontauto laidotuvės, kuriose dalyvavo per 10,000 žmonių. Ant kapo įvairios organizacijos ir paskiri asmenys sudėjo 120 vainikų, tuo pareikšdami savo nusistatymą prieš smurtą, nuo kurio žuvo visiškai nekaltas jaunas lietuvis.

SVARSTYS LIETUVIŲ MOKSLO DRAUGIJOS VILNIUJE UŽDARYMO KLAUSIMĄ

KAUNAS, liepos 1. — Uždarius grynai kulturinę Lietuvių Mokslo Draugiją Vilniuje, Lietuvos bibliotekininkų draugijos kreipėsi į Tarptautinės Bibliotekininkų Federacijos Konferenciją Briuselyje, kuri liepos 5 d. ir svarstys Lietuvių Mokslo Draugijos Vilniuje uždarymo klousimą.

GALUTINAI UŽDARYTA VILNIAUS LIETUVIŲ UKIO DRAUGIJA

VILNIUS, liepos 1. Užmezgus diplomatinius santykius, lenkų spaudoje pasirodė šiltų žodžių lietuvių tautos atžvilgiu, bet, deja, jie tik žodžiais ir liko. Šiomis dienomis galutinai uždaryta Vilniaus Lietuvių Ukio Draugija. Nepakeldami vis didesnio spaudimo, Vilniaus Krašto lietuviai gausiai siuntinėja delegacijas ir prašymus valdžiai leisti veikti uždarytosioms organizacijoms ir mokykloms.

TAUTOS DIENA MALETUOSE

KAUNAS, birž. d. Malėtuose buvo švenčiama Tautos Diena, kurioje dalyvavo valstybės prezidentas Smetona, ministras pirmininkas Vl. Mronas, Žemės Ukio ministras Tubelis, Finansų — Indrišiunas ir keliolika tukstančių apylinkės gyventojų. Ukininkų atstovas kalboje išdėstė opiuosius malėtiškių reikalus ir pareiškė jų pagarbą ir ištikimybę Tautos Vadui.

IŠ PASAULIO

Japonas deda visas pastagas paklpdyti kiną, bet kinas vietoje silpnėti stiprėja. Orinė jėga, kuri nebuvo žinoma pirmiau, pradeda japonus ir jų karinę mašiną laužyti. Kinai jau pradeda patys japonų jėgas atakuoti iš oro.

Japonai manė, kad pašalinus iš Kinijos militarius patarėjus vokiečius, kinų armija susilpnės, bet jų vietą užėmė prancuzai ir rusai. Hitlerio pasitarnavimas Japonijos militaristams matomai, didelės naudos neatneš atšaukiant paminėtus patarėjus. Galop, kinas jau suspėjo ir pats pramokti. Todel čia matosi pavėluotas pasitarnavimas.

* * *

Desetkas, kitas metų atgal, New Yorkas nuo Paryžiaus buvo kelių savaičių kelionės tolumo.. Šiandien tos kelionės tolumas sutrumpintas iki 16 ir pusės valandų.

Galima tikėtis kad greit galėsime aplankyti Paryžių per ("week-end").

* * *

Kaip jau teko nekartą paminėti, laisvanorių ištraukimas iš Ispanijos pasilieka tikra farse. Dabar visos valstybės siunčia naujas jėgas, kad paskum galėtų ištraukti paskirtą dalį, kuri susidėtų iš raišų, aklų ir nebilių.

* * *

Naciai Klaipėdoje pavalgę pakaktinai geros duonos, mėsos ir sviesto, nori da ir Hitlerio. Lietuva pastatė ant kojų nusibankrutijusius, o dabar ir lietuviams spiaudo į veidą. Keista, kad kurie žmonės laisvai gyvendami ieško vergijos, priespaudos ir skurdo.

* * *

Austrijos naciai manė, kad po Hitleriu bus tikras rojus. Keptais karvliais maitysis, bet po trumpo laiko pradėjo dejuoti. Dejuos da labiau, kai užbaigs dalintis nuo žydų atimtu turtu. Kada reikės paragauti sintetiškų valgių ir ašakotos duonos.

LIETUVOS BANKO DISKONTO NUOŠIMTIS SUMAŽINTAS

KAUNAS, liepos 1. Lietuvos Bankas sumažino diskonto nuošimtį iki penkių nuošimčių.

APLEISTAS POETO GUSTAIČIO KAPAS

LAZDIJAI. — Lazdiję kapinės visai apleistos. Apleistas ir poeto, Dzukų krašto dainiaus kun. dr. Motiejaus Gustaičio kapas. Be to, jo isteigtas Lazdijuose Dzukų krašto muziejus atrodo užmirštas.

FORDAS GAVO PATENTĄ NAUJAM AUTOMOBILIUI

WASHINGTON. — Fordui pripažintas naujo automobilio patentas. Šis naujas automobilis inžiną turės užpakaly. Tai nėra nauja idėja. Bet iki šioliai niekas jos nevykdė.

"Lietuvių Žinios"
Savaitinis Laikraštis
Išeina kas Penktadienis
Leidžia
Lietuvių R. K. Literaturos Dr-ja.
Prenumeratos Kaina:

Suv. Valst. metams	$1.50
Suv. Valst. pusmečiui	$1.00
Užsieny metams	$2.50
Užsieny pusmečiui	$1.50

Skelbimų kainos sulig susitarimo
6802 Superior Ave., Cleveland, Ohio

"Lithuanian News"
Issued by
Weekly Publication
The Lithuanian R. C. Literary Society
Subscription Rates:

In U. S. A., one year	$1.50
In U. S. A., six months	$1.00
Other Countries six months	$1.50
Other Countries one year	$2.50

Advertising rates on application
6802 Superior Ave., Cleveland, Ohio

Raštus ir žinias "Lietuvių Žinios" trumpina savo nuožiūra. Nesunaudoti rastai korespondentams negrąžinami, jei tam tikslui neprisiunčiama pašto ženklų

CHARLES SAWYER UŽ GUBERNATORIĖ

Rugpiučio 9-tą įvyksta nominacijų balsavimas Ohio valstijoje, kuomet bus nominuoti kandidatai į valstijos gubernatorius.

Republikonų kandidatas neturi opozicijos ir aišku, kad apie jį šiuo laiku nieko nesakysime. Demokratų partija, žymiai remema ir mūsų lietuvių, turi du kandidatu. Kandidatuoja dabar esantis gubernatorius Martin L. Davey ir Charles Sawyer.

Martin L. Davey dabar tarnauja antrą terminą ir siekia trečio. Aišku, kad per du terminu pasidarė ir savo tarnybos rekordą.

Pagal išduotą vaisių sprendžiama medžio vertė, sako sena patarlė. Ši patarlė, kaip tik tiinka pasirinkimui kandidatų. Pagal darbus ir padarytą rekordą galima spręsti kandidato tinkamumą.

Perbėgus dabartinio gubernatoriaus Davio tarnybos rekordą nesimato jokio reikalo jį remti. Ir štai del ko:

1. Darbininkų su darbdaviais kovoje už buvio pagerinimą, Davey buvo su darbdaviais. Darbininko reikalai tuomet jam buvo svetimi. Prikaišiojimas unijoms komunizmą ir pasiuntimas milicijos, pateisintį nepateisins. Čia buvo pagelba sutruškinti streikus.

2. Skaudi ignoracija bedarbių pašalpos reikale nėra užginčijama. Jisai buvo valstijos vyriausiu vadu ir jo kešenėje sėdėjo legislaturos atstovai. Nuo jo vadovybės priklausė visa legislaturos akcija. Politika likosi sumaišyta su skurdu. Ohio valstijos bedarbis da ir šiandien nesinaudoja Bedarbės Apdrauda (Unemployment Insurance), kuomet kitų valstijų bedarbiai jau senai gauna savo dvisavaitinius čekius. Čia truko vadovybės.

3. Auginimas savos politinės mašinos yra vienu iš priešingiausių žingsnių demokratijos principams. Ypatingai, kuomet ta politinė mašina yra tepama valstijos darbininko sunkiai uždirbtu doleriu ir kurianama piliečių sudėtais mokesčiais. Neužtenka, kad pilietis turi pakaktinai privarstyti politikierukų duris ir žemai nusilenkti prieš juos, pirm gavus darbą, bet da gavus darbą turi atiduoti, laisvę, širdį ir dalį mažo savo umokesčio palaikymui politinės mašinos ir politikierių. Po jo vadovybe valstijos darbininkai paversti į politinės mašinos vergus.

4. Valstijos turtas, tai piliečių turtas. Turtas, kuris yra sudėtas ne per politinę mašiną bei politikierius, bet per visus piliečius. Todel ir tie doleriai turėtų buti vartojami su didžiausiu taupumu o nepavartoti apmokėjimui politinių skolų, kaip tai perkant "hot mix" anglius ir kitas reikmenis, už kurias mokėta daugiau negu vertos.

5. Didžiuma primintų ydų, laikas nuo laiko, buvo kaip per spaudą taip ir per įvairias komisijas pateikta jam atitaisyti, bet iki šiol jisai nematė reikalo, bei negalėjo budamas įklimpęs į tokią paties išbristą purvyną. O ypatingai, kad nesimato nei paprasto pažado tai padaryti.

Iš šių kelių tik pastabų jau matosi jo kandidatura neremiama.

Valstijos vadas turi buti vadu visų piliečių, o ne politinės mašinos. Jam turi rupėti gerovė kaip darbdavio taip ir darbininko. Valstijos darbininkai turi butį liuosi nuo milijoninio politinio fondo. Jie turėtų tik sąžiniškai atlikti savo paskirtą darbą.

Kadangi šie visi principai yra ikorpuruoti į kandidato CHARLES SAWYER platformą, todel mes ir remiame Sawyerio kandidaturą..

ŠIS TAS IŠ UŽSIENIO SPAUDOS

Lietuviški Produktai Sudarą Rimtą Konkurenciją Lenkijai.

"Polska Zbojna" Nr. 167, VI. 19 atspaudė straipsnį "Lietuva — žemės ukio kraštas," kuriame, be ko kitą, rašoma, jog prekybos santykių sunormavimo išvakarėse esa reikalinga pažinti savo naujo partnerio ukio ir užsienio politikos strukturą. Esą žinoma, kad Lietuva esanti žemės ukio kraštas tikra žodžio prasme. Įvertinant Lietuvos ukio produktų eksportą, esą reikalinga bešališkai pripažinti kad tokie lietuviški produktai, kaip sviestas, bekonai kumpiai ir kiaušiniai užsienio rinkose turi išdirbtą gerą markę. Tai sudarą rimtą kompeticiją Lenkijai. Tokios geros produktų kokybės esa pasiekta Lietuvos valdžios pastangomis centralizuotu supirkinėjimu ir pardavimu, o taip pat ir standarizavimu.

Naujos sidabrinės Lietuvos dvidešimties metų jubiliejui paminėti 10 litų monetos, kurios paleistos į apyvartą š. m. birželio 13 d. Monetos viduryje pirmojo ir dabartinio Lietuvos Respublikos Prezidento A. Smetonos bareljefas. Šių monetų paleista apyvarton tik 100,000 egz.

Lietuvos Diplomatiniai Santykiai Su Lenkija ir Lenkų "Broliškumas"

I. Truputis liudnos istorijos

Senoji Lietuvos imperija, kai didysis Lietuvos kunigaikštis Jogaila priėmė Lenkijos karaliaus vainiką, pirmą kartą susidurė su taip vadinamu lenkų klausimu. Nuo to laiko prasidėjo lietuvių "broliški" santykiai su lenkais, kas kartą daugiau lietuvių tautai atnešdami žalos ir skriaudų. 1387 m. Jogailai su Vytautu Didžiuoju oficialiai apkrikštijus Lietuvą, kurios krikštą atliko lenkų kunigai, lenkų lietuvių tautas sujungė vienas tikėjimas. Tai buvo pradžia artimesnės abiejų tautų draugystės. Lietuvos bajorai, tapę katalikais, gavo katalikiškosios Lenkijos teisių, titulus ir visokių privilegijų, ir galėjo laisvai apsigyventi Lenkijoje, o lenkai Lietuvoje. Be lenkų kunigų ir vienuolių, daug į Lietuvą atsikėlė gyventi ir lenkų bajorų ir kitokių atėjunų, kurie vėliau po Liublino (1569) unijos skaitėsi jau Lietuvos - Lenkijos valstybės piliečiai. Savaimi aišku, šitos Lietuvos - Lenkijos politinės vestuvės negalėjo lietuvių tautai išeiti į gerą. Lietuvių bajorija pasekė lenkų kulturą, nusavino jų tradicijas. kalbą ir nutauto. Tas nutautimas pamažu pradėjo eiti ir į visą tautą — valstiečius. Tam daug patarnavo atvykę į Lietuvą lenkų kunigai ir sulenkėję vietos dvarininkai. Ypač didelio lietuvių tautos sulenkinimo buvo siekta spaudos draudimo (nuo 1864 iki 1904 m.) laikais, kai iš vienos pusės rusai norėjo surusinti, o iš kitos pusės lenkai sulenkinti lietuvių tautą Tačiau šis paskutinis bandymas jai mažiausia vyko, nes lietuvių tautoje atsirado pasipriešinimo ir separatizmo idėjų, kurios išsiplėtė į visuotinį tautos atgimimą ir kratymąsi visko, kas nelietuviška. Su "Aušros" ir "Varpo" laikraščių idėjomis pabudo tautos samonė, pabudo ji iš kaimo ir liaudies išėjusių šviesuolių tarpe ir pačioje liaudyje, buvusių baudžiauninkų sielose ir plėtojosi po visą Lietuvą. Tačiau Lietuvos bajorai ir dvarininkai prie šio pabudimo nesidėjo, visur jį slopino ir su juo kovojo. Tad tauta jau apsiėjo be jų. Ir Lietuva, atkurdama prieš 20 metų savo nepriklausomybę pirmiausia susidurė su lenkų klausimu. Didelė dalis Lietuvos sulenkėjusių dvarininkų, kurie nespėjo pabėgti į atsistačiusią Lenkijos armija, kuri ilga laika paskui kovojo su Lietuvos kariuomene nesidėjo nesidėjo prie Lietuvos nepriklausomybės atstatymo, ją ignoravo ir net ginklu jos atbudimui priešinosi 1920 m. pasireiškusiu Lietuvoje P. O. W. (Polska Organizacija Wojskowa) sukilimu, kurios tikslas buvo sugriauti atsistatančią Lietuvos valstybę ir padėti lenkams ją užgrobti. Kita dalis sulekėjusių dvarininkų ilgą laiką irodinėjo, kad Lietuvai nereikalinga nepriklausomybė, geriausia butų atnaujinti su Lenkija uniją ir t. t. Žodžiu, sulenkėję dvarininkai ir jų atstovai visokiais budais kenkė Lietuvos laisvei ir iki šios dienos nemaža dalis nepritapo prie Lietuvos kulturinio gyvenimo ir po Lietuvos žemės reformos įvykdymo, patys tingėdami dirbti darbą ir parazitaudami visai susmuko.

Tačiau dar negalas "broliškumo" su lenkais. Suvalkų sutartis, jos klastingas lenkų sulažymas ir užgrobimas trečdalio Lietuvos teritorijos su sostine Vilniumi buvo paskutinis niekšingas lenkų žygis savo "broliškumui" įrodyti, nuo kurio prasivėrė tarp abiejų tautų bedugnė, kurios nei lenkai, ne lietuviai aštuoniolika metų negalėjo peržengti.

Juk iš tikrųjų, kokia meilė iš lietuvių tautos galėjo buti rodoma kaimynui, kuris, mandagiai tariant, vogte pavogė didžiąja dalį tautos, lietuvių sostinę ir trečią dalį žemių, žiauriausiais budais, kokių nevartojo nė rusai, persekiojo pavergtus gyventojus, uždarė šimtus mokyklų, draugijų, laikraščių, net kryžius, lietuvių rankomis pastatytus, ir kapus kelioliką metų niekino... Tačiau Lietuvos lenkų mažuma, kurios dabar yra apie 2% arba apie 45,000 žmonių, naudojosi ir tebesinaudoja visų piliečių teisėmis, turi kelias gimnazijas, daug mokyklų, draugijų ir penkis laikraščius.

II. Ko tikėjosi Lietuvos visuomenė užmezgus diplomatinius santykius su Lenkija?

Po visų lenkų padarytų skriaudų Lietuvai, kiekvienas lietuvis priskiria ir kovo 17 - 19 d. 48 valandų ultimatuma. Ultimatumas buvo dar vienas lenkų žygis, per kurį jie pažeisdami Lietuvos garbę, pareikalavo "brolišką" santykių. Santykiai geras dalykas, bet prievarta jų nesustiprina.

Tačiau, nežiurint visų šitų šimtmečiais darytu ir paskutiniuoju metų įvykdytų skriaudų, Lietuva, priėmusi lenkų ultimatumą, manė, kad dabar lenkai bus kitoki, nes jų spauda nešykštėjo gražių žodžių Lietuvai ir lietuviams, dažnai juos vadindama broliais.

Tačiau gyvenimas rodo visai ka kitą.

Nežiurint viso eilės jau įvykusių Lietuvos ir Lenkijos susitarimų, kaip susisiekimo gelžkeliais, plentais ir upėmis, pašto ir telefono ir kitokių, kurie jau yra įvykęs faktas, o del kitų dalykų dar tariamasi tai Kaune, tai Vasuvoje, nežiurint to, kad Lietuva gražiai ir teisingai vykdo savo pasižadėjimus, Lenkija visai nepakeitė savo imperialistinės taktikos ir nesušvelnino lietuvių persekiojimo Vilniaus krašte ir kitose Lietuvos okupuotose žemėse. Ir darosi ne tik nesuprantama ir keista, kad lenkų spauda dažnai lietuvius vadina "broliais", bet stačiai šlykštu kai tą brolišką lydi tokie veiksmai, kurie nieku budu su brolišku nesuderinami. Vadinasi, jau 3 mėn. Lietuva su Lenkija "broliuojasi", o lietuvių organizacijos, mokslo, švietimo bei kulturinės įstaigos nepajuto jokio pagerėjimo. Priešingai, ne tik neleidžiami uždarytieji laikraščiai ir neatidaromos uždarytosios mokyklos, labdarybės ar ekonominės organizacijos net kooperatyvai, bet ir išlikę organizacijos viena po kitos naikinamos ir likviduojamos, o delegacijos su prašymais, kad suteiktų lietuviams teisę žemės pirktis ar leistų mokyklas ar laikraščius, Varšuvoje nepriimamos, jų prašymų neklausoma. Paliktųjų laikraščių Vilniuje "Vilniaus Žodžio" ir "Aido" redaktoriai dažnai turi išleisti "dvi laidas", nes pirmoji paprastai, konfiskuojama. Tačiau ir antroji laida marguliuoja baltomis, cenzuros išbrauktomis vietomis ir tokiomis antraštėmis: "Uždaryta sąjunga". "Nedavė lleidimo surengti vakarėlio", Konfiskuotas "Aidas". Uždrausta leisti "Jaunimo dienos", "Atleistas lietuvis mokytojas" ir t. t. Kiekvienos dienos lietuviškuose laikraščiuose tokių žinių pilna ir nematyti galo galo tokiam lenkų "brolišku", kurio, žinoma, joks padorus žmogus nebegali atskirti nuo smurto. Ir šitas lietuvių "broliškumas" be jokios gėdos lenkų varomas toliau.

VIENOJ STOVYKLOJ NACIAI LAIKO 300 KUNIGŲ

CHICAGO. — Collies's žurnale S. T. Williamson rašo, kad Vokietijos naciai vienoj koncentracijos stovykloj turi uždarę 300 katalikų kunigų. Jis pažymi, kad galvas kirsti, kulbės ir koncentracijos stovyklos yra Hitlerio, Goebbelso ir Goeringo svarbiausi ginklai kovoti su politiniais priešais.

Williamson rašo, nacių koncentracijos stovykla, kurioj jis pats buvo, aplinkui aklai apjuosta barikadomis nuo kalinamųjų pabėginmo. Dideliam plote driekiasi dvi eilės medinių barakų, kurių kiekvienam laikoma, iki 500 asmenų.

Tarpe barakų yra vadinama prasimankštymo aikštė kurios viduryje pačių kalinamųjų iškastas maudymusi tvenkinėlis. Jame vanduo tik vienas purvas ir niekas nesidrąsina įsimerkti.

Stovykloje yra iki 3,000 politinių kalinių, nuo 19 iki 70 m. amžiaus, kurių kalbos arba mintys yra limpamoji liga laimingai nacių valstybei. Jų tarpe yra komunistai, socialistai, žydai, kunigai, buvę valdininkai ir iškrypę iš hitlerizmo kelio naciai. Visi paskirstyti kompanijomis nuo 100 iki 120 vyrų.

Komunistai, socialistai ir žydai atskirti nuo visų kalinamųjų sudaro paskiras kompanijas.

Nesenai į garsiąją Dachau koncentracijos stovyklą prisiųsta eilė austrų buvusių valdininkų, kurie kitados spaudė nacius. Jų buitis tikrai apverktina. Stovyklos sargai su jais blogiau kaip su komunistais apsieina.

Katalikų kunigai sudaro taip pat paskiras kompanijas. Williamsonui esant stovykloje kunigai turėję tris kompanijas.

LIETUVOS MIRTIES BAUSMĖS DUJOMIS

KAUNAS (Tsb.) Ir Lietuvoje už sunkiuosius nusikaimus, ypač žmogžudystes baudžiama mirtimi. Žinoma, kaip visur, taip ir Lietuvoje, yra daug mirties bausmių panaikinimo šalininkų. Tačiau iki šiol, pagal įstatymų. mirtimi baudžiami pirmiausia tie, kurie patys kitų gyvybės nebrangina.

Šiais laikais daug kur keliami ginčai, kuris mirties budas nuteistiesiems yra lengvesnis ar žmoniškesnis. Mokslininkų daugumas yra linkęs pripažinti tinkamiausią mirtį dujomis. Iki šiol buvo pripažįstama, kad Amerika naudojo moderniškiausią mirties priemonę — eletros kėdę. Bet jau ir Amerikoje kai kur pradėta vartoti dujos. Vokiečiai, pavyzdžiui, iki šiol mirtimi nubaustuosius nugalabina kirviu galvą nukirsdami. Lietuvoje iki pastarųjų laikų buvo vartojamas sušaudymas. Dabar sušaudymas paliktas tiktai kai garbingesnė mirties priemonė.

Dabar kriminalinius unsikaltėlius Lietuvoje, nuteistus mirti, marinama dujomis. Pasmerktasis įvedamas į tam tikrą dujų kamerą (kambarį), ir čia tuojau nuo paleistų dujų užmiega amžinu miegu.

Nesenai Kauno kalėjime dujų kameroje buvo įvykdyta mirties bausmė plėšikui ir žudykui K. Kataržiui, kuris buvo nuteistas mirti už dvylika plėšimų, vieno žmogaus nužudymą ir vieno sužeidimą. Idomu, kad prieš pat Velykas Kataržis ko tik nepabėgo. Jis buvo uždarytas ant ketvirto aukšto kameroje. Čia metalinio šaukšto kotu ištrupino lubų tinką, išlupo kelias plytas, pateko i kalėjimo pastogę ir jau buvo bešokąs ant gretimo namo stogo. Bet čia buvo pastebėtas ir sugautas. O po kelių dienų buvo įvestas į dujų kamerą. Kataržis buvo penktas žudykas, kuriam mirties bausmė buvo įvykdyta dujomis.

LIETUVA STATOSI RADIO STOTĮ

Iki šiol Lietuva turėjo dvi radijo stotis — Kaune ir Klaipėdoje. Kaune radijo stotis buvo pastatyta 1925 m. ir tada ji buvo beveik galingiausia Europoje. Tačiau per tuos 13 metų ši stotis atsidurė silpnųjų ir paskutiniųjų stočių eilėje. Mat, radijo padarė labai didelę pažangą, o kaimynėse š alyse buvo pastatyta labai galingų radijo stočių, kurios kauniškę nustelbia.

Dabar Lietuvos vyriausybė nutarė ties Kaunu statyti labai galingą radijo stotį. Jos galingumas bus 120 kilovatų, taigi bent dešimtį kartų didesnę, kaip dabartinės. Šią žinią visuomenė su tinka su dideliu džiaugsmu, nes visiems suprantama, koks didelis ir reikšmingas dalykas šių dienų gyvenime yra radijas. Radijas yra pati greičiausia ir prieinamiausia priemonė žodžio, minties ir garsos kurybos vertybes perduoti. Radijo naudingumą dažnas supranta ir nori juo naudotis. Jei šis dalykas Lietuvoje buvo neprieinamas tai pastačius galingąją radijo stotį, buvusios kliutys atpuls. Iki šiol radijo klausytojų turinčių aparatus, palyginus su kitais kraštais, Lietuvoje buvo nedaug. Radijo abonentų skaičiui augti svarbiausia kliutis buvo radijo stoties silpnumas. Kaunas buvo gerai girdimas tik netolimoje apylinkėje, o toliau gyvenantiems Kauną klausyti jau reikalingas brangesnis priimtuvas. Pastačius galingą radijo stotį, kokią numato vyriausybė, šis klausimas bus išspręstas. Visoje Lietuvoje bus galima gerai girdėti ir su paprasčiausiu radijo imtuvėliu.

★ Šaulių Sąjungos pirmasis centrinis choras minėjo 15 metų nuo savo įsikurimo sukaktuves. Choro pirmuoju dirigentu buvo a. a. Ant. Vaičiunas, paskui A. Vanagaitis ir J. Kamaitis. Dabar eilę metų chorui vadovauja N. Martinonis. Šaulių Sajunga dabar jau turi visam krašte daug chorų.

★ Italijos vyriausybė, per savo atstovą Kaune, įteikė Lietuvos vyriausybei dovaną — Italijos enciklopedijos rinkinį.

★ Ateinančiais metais įvyks visuotinis Lietuvos gyventojų, žemės ukio, pramonės ir prekybos surašymas. Paskutinis visuotinis gyventojų surašymas buvo 1923 metais, o žemės ukio surašymas 1930 metais. Prekybos ir pramonės surašymo dar nėra buvę.

★ Lietuvos Aero Klubas gavo iš lenkų sklandymo įstaigų kvietimą, kad Lietuvos sklandytojai atvyktų į Lenkiją susipažinti su sklandymo sportu ir parodyti lenkams savo sklandymo meną. Lietuvos sklandytojai neseniai paveržė lenkams sklandyme antrąją vietą pasauly, nustumdami juos į trečią vietą.

★ Anglų didelio oficijozinio laikraščio "The Times" redaktorius p. H. Luke liepos 15 dieną keliomis dienomis atvyks į Lietuvą.

Vargų Vargeliai

RŽŽĖ PIGAGIENĖ

(tąsa)

— Cha, cha, cha... — beprotiškai kvatoj asi Jurgis. — Už ką? Ar už tai, kad buvau Vilniaus praradimo liudininku? Ar už tai, kad mačiau besitraukiančius lietuvius, mačiau žvėriškomis išraiškomis plėšrius lenkus mačiau kritusius lietuvių kareivius mačiau.. Jėzus Marija... ką aš mačiau? Mačiau, kaip mums išplėšė Vilniu kaip su mėsomis ištraukė musų širdį, kaip kraujas iš tos širdies tekėjo... Visa tai mačiau.. Mačiau ir niekuomet nepamiršiu... Pasakysiu vaikų vaikams, kaip buvo atimtas Vilnius, kaip buvo išplėšta Lietuvai širdis. O jųs?... Kur jųs buvot?

— Nesikarščiuok, Jurgi, nusiramink. Geriau papa sakok ką matei.

— Kam tos smulkmenos? Kam jomis tendinti savo protą, jei jisai ir taip aptemęs. Vieną tik žinau, kad mes netekome Vilniaus, kad jį nepasotinamas lenkas smurto keliu mums išplėšė, padarė niekuomet nedovanotiną Lietuvai skriaudą, o mus, mus šio krašto gyventojus... verggais... Viešpatie, kaip mes trumpai buvome žmonėmis, kaip trumpai... Tai tik sapnas... ir vėl po senovei vergai vergais...

Jurgiui pasidarė silpna, akyse tamsu ir jis sugriuvo ant grindų.

Kai draugai prišokę prikėlė, jis buvo visas išbalęs, giliai įdubusiomis akimis, atrodė, lyg lavonas.

Kelias dienas Jurgis negalėjo ateiti savystėn, naktimis nemiegojo, o jei ir sumerkdavo akis, tai akyse nuolat stovėjo užmuštieji lietuvių kareiviai, visi matyti spalių 9 dieną įvykiai, Dienomis taip pat nerasdavo niekur vietos. Greitai paguldė Jurgį ligoninėn.

Spalių 12 dieną Vilniaus lietuviai iškilmingai laidojo žuvusius už Vilnių lietuvių kareivius. Rytą šv. Mykalolojaus bažnyčioje buvo atlaikytos gedulingos pamaldos, kurioms pasibaigus karžygiai buvo nešami į amžinąją poilsio vietą, į Rasų kapines. Liudna buvo procesija. Visi ėjo nusiminę, nieks žodžio netarė. Tik kaunolių griausmas aidėjo ore, primindamas einančias kovas tarp laisvės kovotojų ir vergijos nešėjų. Procesijoje atsirado ir Jurgis. Ėjo su kitais vos besilaikydamas ant kojų..

— Bijok Dievo, — tarė priėjęs vedėjas. — Taigi tau gydytojas uždraudė eiti iš ligoninės.

— Negalėjau išlaikyti, — ataskė tyliai Jurgis. — Mačiau juos užmuštus, noriu buti ir jų laidotuvėse, atiduoti paskutinę pagarbą tiems, kurie krito už Lietuvos garbę.

Vedėjas, paėmęs už rankos padėjo Jurgiui dalyvauti eisenoje.

Rasų kapinės didelės, daug jose ilsisi amžinai Lietuvos sunų ir dukterų. Jų skaičius spalių 12 dieną dar padidėjo. Kai, sustojus eisenai kapinėse ir atgiedojus ceremonijales ggiesmes, pradėjo berti smėlį ant įleistų duobėsna karžygių grabų, vėl netikėtai ėmė griausti kanuolės.

— Kalbos uždrausta sakyti, — prabilo pusbalsiu kunkan. Kukta. — Bet tegu kanuolių griausmas primena mums šios valandos svarbumą.

Kanauninko balsas nutruko, per veidą nuriedėjo ašaros. Visi pradėjo verkti. Geltonas Vilniaus žemės smėlis kartu su pavergtųjų Vilniaus lietuvių ašaromis krito ant karžygių grabų. Išaugo nauji kapai, kurie amžinai bylos lietuviams apie spalio 9 dienos tragediją...

VII.

Grįžkime į Beržinius, į gimtinį Jurgio sodžių. Beržiniai dar prieš karą buvo labiausiai susipratęs parapijoje sodžius, kuris senai aplinkiniams šlėktoms, arba kaip juos visi vadino, "šunbajoriai — buvo krislas akyje. Beržinių sodžiaus gyventojai pirmieji ėmė reikalauti bažnyčioje lietuviškų pamaldų, pirmieji, jas išgavę giedodavo rožančių ir kitas giesmes lietuviškai, pirmieji visoje apylinkėje dar prieš karą buvo išsirupinę lietuvišką pamokslą. Be to, valsčiuje ir visur kitur lygiomis statydavosi su šlėktomis, jiems nepasiduodavo. Už tat šlėktos ir griežė dantį. Jau pirmoj lenkų okupacijoj 19-19 - 1920 metais Beržiniams nekartą teko nukentėti nuo visokių provokatorių ir šnipų, kurie, persirengę tai ubagais, galanterininkais, lankėsi sodžiuje, nakvodava, ir išsikalbėję su gyventojais koliodavo lenkus, o šį tą išgirdę kitą dieną ateidavo žandarai ir darydavo kratas, kartais negailėdami bizunų. Taip buvo kankinamas ir visokiais budais tyčia provokuojamas ne tik Beržinių sodžius, bet ir visi kiti lietuvių gyvenami sodžiai. Atėjo toms provokacijoms galas susilaukus savo valdžios. Deja. Taja atmaina, kaip minėjau, šlėktos nebuvo patenkinti ir gyventojuose skleidė visokiausių gandų ir pasakojimų. Be to, įtartini asmens lankėsi po sodžius, atsargiai teiraudamiesi katras gyventojas kokią užima pas lietuvius vietą, kas valsčiuje, kas policijoje. Į tuos tipus nieks dėmesio nekreipė, o tuo tarpu jie rengė dirvą terorui, kuris prasidėjo atėjus Želigovskio vedamiems pulkams, kurių priešakyje ėjo vietos šlėktų ir visos Lietuvos dvarininkų sunųs gelbėti savo dvarų. Jie gerai žinojo vietos sąlygas ir žmanes,, ir jiems buvo pavesta vykdyti teroras.

Kurčiškių miestely buvo įsteigtas valsčius. Viršaičiu paskirtas visoj apylinkėj žinomas susipratęs lietuvis Ulevičius. Taip pat buvo sudaryta policijos nuovada. Į policiją tarnauti nuėjo ir Jurgio brolis Matas. Kurčiškių miestely prasidėjo normalus ir ramus gyvenimas, kokio žmonės neturėjo nuo karo pradžios. Deja, atėjusi laisvė tęsėsi neilgai, nors naujų atmainų Kurčiškių apylinkės gyventojai visai nenujautė. Tos atmainos, nulėmusios tolimesnį jų likimą, atėjo nelauktai.

Nuo Marcinkonių iki Lydostęsiasi vingiuotas vieškelis, kurio šalimais vietomis stovi sodžiai. Tų sodžių skaičiuje buvo Kurčiškių miestelis ir kiek toliau Beržinių sodžius. Miestely stovėjo burys kariuomenės, kurio vadovybė buvo kleboniojį. Burio vadas karininkas Matelis taip pat nenujautė besiartinančios audros, nors privačiai turėjo žinių,kad lenkų kavalerijos pulkai, pralaužė Gardino rajone lietuvių frontą, skuba iš Marcinkonių vieškeliu Lydos pusėn. Tomis žiniomis betgi karininkas Matelis netikėjo. Kai puskarininkas Srekeris pranešė leitinantui Mateliui apie žinias, kad artinas lenkai, leinantas Matelis ramiai atsakė:

— Buk ramus, tai jau mano dalykas. Išstatyk tik sargybą.

— Klausau, ponas leitinante! — atsakė trumpai viršila, kuris, vis delto, nutarė veikti savo nuožiura. Parinkdamas sargybai kareivius, kitiems liepė negulti ir buti apsiginklavusiems. Vesdamas sargybą, paėmė kulkosvaidį ir pastatęs šalia dvaro, patsai paliko priejo. Sutemus pradėjo lynoti. Viršila sėdėjo prie kulkosvaidžio viskam pasiruošęs. Tolumoje tunojo miškas, iš kurio vingiavosi baltas vieškelis. Viršila įsmeigęs akis žiurėjo ton pusėn. Prisiminė sargybą ir likusius kareivius.

(Bus daugiau)

PASIKEISTA RATIFIKACIJOS DOKUMENTAIS SU LENKAIS

VARŠUVA liepos 1. Čia pasikeista lietuvių - lenkų plaukiojimo ir miško plugdymo konvencijos ratifikacijos dokumentais. Liepos 12 dieną Varšuvoje prasidės lietuvių - lenkų prekybos derybos.

PULKININKAS VALUŠIS PASKIRTAS KARO ATŠE VARŠUVOJE

KAUNAS, liepos 5. — Generalinio Štabo pulkininkas Aloizas Valušis paskirtas Lietuvos karo ataše Varšuvoje: Jis aukštuosius karo mokslus yra baigęs Paryžiuje, buvo gusarų pulko vadu ir kavalerijos štabo viršininku.

MUŠTYNIŲ BYLĄ SPRĘS KARIUOMENĖS TEISMAS

KLAIPĖDA, liepos 5. Birželio 28 dienos įvykių bylą spręs kariuomenės teismas, tuo reikalu vedamas tardymas.

AMERIKOS LIETVIS KAUNE PAMETĖ 1000 DOLERIŲ

Šiomis dienomis iš Chicagos į Kauną atvyko ilgus metus Amerikoje gyvenęs Jonas Varkala, kilęs iš Panevėžio apskrities. Jam Kaune besisvečiuojant įvykusi nelaimė: apžiurėdamas Kauno apylinkias, prie Linksmadvario pametė piniginę, kurioje buvo apie 1000 dolerių ir apie 100 litų.

MARŠALAS BLIUCHERIS NENORI VYKTI MASKVON

RYGA, liepos 8. — Žiniomis iš Maskvos, rytinio Sibiro sovietų kariuomenėje vyksta "valymas". Slaptoji policija "valo" ir kariomenės vado maršalo Bliucherio štabą.

Karo komisaras Vorošilovas įsakė maršalui Bliucheriui parvykti Maskvon. Bet maršalas išsisukinėja. Maskvoje kalbama, kad maršalas Bliucheris gali pasiskelbti Sibiro valdovu.

PLAČIAI DĖVI NAMINIUS DRABUŽIUS

ENDRIEJAVAS. — JUR S-gos šiais metais paskelbtame naminių drabužių įsigijimo ir dėvėjimo konkurse dalyvavo ir Endriejavo JUR. Dabar paaiškėjo, kad konkurse dalyvavo 27 nariai. Ratelis šiais naminės medžiagos drabužiais turėjo gražią progą viešai pasirodyti Gargždduose JUR šventėje.

BALTIJOS VALSTYBĖS TURI PAKANKAMAI SAVŲ ŽYDŲ

RYGA, liepos 7. — Ryšium su 32 valstybių konferencija Evian mieste (Evienles-Bains), Prancuzijoje, žydų tremtinių likimo klausimu, lenkų spauda nurodo, kad Am. J. Valstybės galinčios priimti Vokietijos ir Austrijos žydų žymiąją dalį, pakeitusios emigracijos įstatymą.

Žiniomis iš konferencijos, Baltijos valstybių atstovai ten pareiškę, kad Baltija turi pakankamai savų žydų ir svetimų negali įsileisti.

ŠAULIAI PERKASI NAMUS

RIETAVAS. — Rietavo šaulių burys veda derybas su Liet. Kat. Moterų Dr-jos Rietavo skyr. vadovybe del pirkimo Rietavo parke, buvusių Oginskių oražerijos pastato, kuriame šauliai atremontavę mano įrengti šaulių namus. Namų pirkimui lėšas šauliai gautų už parduotą iš anksčiau turimą nuosavą žemės sklypą. Iš tikrųjų įrengus šauliams parke savo namus, šiek tiek pagražintų, apgriuvusio parko vaizdą.

LENKAS — DVARININKAS PADEGĖ KAIMŲ UKIUS

Ukmergės apskr. Taujėnų valsč. lenkas — dvarininkas Stanislovas Pažerskis buvo įtartas savo kaimynų ukių padegime.

Pažeskis netik prisipažino kaltu, bet net gyrėsi, kad padegęs. Del to buvo įtarta, kad Pažerskis yra nesveiko proto. Kauno apygardos teisme ekspertai — psichiatrai šį 120 hektarų savininką pripažno visai sveiku ir pakaltinamu.

Kauno apygardos teismo prokuratura dabar surašys Pažeskiui kaltinamąjį aktą.

VOKIETIJOS NACIAI ĮVEDA NAUJĄ VEDYBŲ ĮSTATYMĄ

BERLYNAS. — Vokietijos naciai turi naują vedybų įstatymą, kurs įsigalios šįmet rugpiučio 1 d. Teisingumo ministeris Guertneri pareiškia, kad vedybos nėra vien tarp dviejų asmenų sutartis (kontraktas), bet visą tautą liečiąs dalykas.

Naujas įstatymas negriauja religinių vedybų, bet teisėtumą pripažįsta tik civilinėms vedyboms. Taip pat pripažįsta ir divorsus.

Naujas įstatymas taikomas ne tik Vokietijai, bet ir Austrijai. Kaip žinoma, Austrijoje socialistų įsigalėjimo laikais apie 50,000 porų sutuokta civiliniai. Paskiau sekusi katalikiška vyriausybė tas visas vedybas pripažino niekingomis, tai yra neteisėtomis. Jų dalis buvo panaikinta. Atrodo, kad dabar naujas nacių įstatymas tas visas buvusias civilines sutuoktuves pripažins teisėtomis.

Tuo keliu nasiai pakilo varžyti Austrijoje katalikų Bažnyčios teises ir laisvę. Numatytas Austrijos vyskupų protestas.

Naujuoju įstatymu sutuoktuvės uždraustos tarp žydųir arijų, taip pat turintiems pavedėtinas kokias ligas. Įstatymas ignoruoja Bažnyčios mokslą prieš divorsus.

Nacių vedybinis įstatymas mažai kuo skiriasi nuo Maskvos bolševikų tos rųšies "įstatymo".

REIMSO KATEDRA VISIŠKAI ATNAUJINTA

PARYŽIUS, liepos 10. Garsioji Reimso katedra jau visiškai atnaujinta ir iškilmigai atidaryta.

Katedros atidarymo iškilmėse dalyvavo Prancuzijos hierarchija ir respublikos prezidentas. Buvo ir svetimšalių vyskupų ir religinių atstovybių.

Pasaulinio karo laiku vokiečių artilerija šoviniais apgriovė ir suskylėjo majestotišą katedrą, kuri skaitosi vidurinių amžių meno perlas.

Pasibaigus karui, tuojau imtasi katedrą taisyti ir naujinti. Per praeitus 19 metų atnaujinimo darbas buvo vykdomas. Šis darbas buvo reikalingas nepaprasto architektų ir specialistų pasiaukojimo ir kantrybės. Pagaliau tikslas atsiektas. Prie didžiųjų durų viena sužalota dalis palikta nepataisyta. Tas palikta atminimui.

Ryšium su katedros atidarymu iškilmės pradėtos penktadienį, kurios buvo tęsiamos, ir šiandien iškilmingomis bažnytinėmis pamaldomis apvainikuotos.

Pri katedros atnaujinimo gausingai prisidėjo amerikiečiai filantropai. Tad penktadienį Reimse lankėsi ir kalbėjo Am. J. Valstybių ambasadorius Prancuzijai W. C. Bullittas.

★ Lietuvos vyriausybė patvirtino geležinkelių susisiekimo sutartį su Lenkija. Numatoma, kad pirmieji traukiniai tarp Kauno - Vilniaus - Varšuvos pradės važinėti liepos mėn. 1 dieną.

★ Vyriausybė paskyrė žinovų komisiją, kuriai pavedė rupintis naujų prezidenturos rumų statyba. Rumams vieta jau parinkta Parados aikštėje.

★ Šiauliuose, Palangoje, Dubinguose ir Zarasuose savivaldybės statys didelius moderniškus viešbučius.

★ Į Lietuvos skautų stovyklą atvažiuoja daug skautų ir skaučių iš užsienių. Du skautai atvyksta net iš Australijos.

REIKALAVIMAI

Reikalingas mokantis karpenderystės darbą mokantis žmogus. Kreiptis:

DIDELĖ LIETUVIŠKA
VAISTINĖ
C. PAKELTIS PHARMACY
1117 East 79th Street
(Kampas Pulaski Ave.)
Užlaiko visokias namines ir importuotas gyduoles nuo visokių ligų, kaip tai nuo aštriojo užsisenėjusio Reumatizmo, nuo visokių žaizdų, dedervinių, nerviškumo vidurių, užkietėjimo vidurių, kosulio, kataro, lytiškų nusilpnėjimų, visokių lytiškų ligu, nerviškumo, nemigės ir visokių kitokių ligų.
C. PAKELTIS VAISTINĖ
1117 E. 79th St. Cleveland, O.
Tel. ENd. 8433 ENd. 8534
Vaistinė atdara 7 dienas savaitėje

NAMŲ SAVININKAMS
Įstatome naujus ir taisome senus furnasus.
Suvedame visokias stogų rinas.
Dengiame įvairių rušių naujus ir taisome senus stogus.
Apmušame iš oro pusės medinius namus su tam tikra medžiaga, jog išrodo kai muro ar akmens namai.
—Darbą atliekame gerai, greitai ir pigiau negu kas kitas. Kreipkitės—
J. W. GRAFF
(Lietuvis)
7313 MYRON AVE.
HEnderson 3842 - Cleveland, Ohio

J. Stapulionis & Son
DRY CLEANING
Valome, taisome bei prosijame įvairias vyriškas ir moteriškas drabužias. Įdedam vyrų ir moterų koatams naujus pamušalus. Atliekame darbą greitai. Labai sąžiningos kainos. Mes paimame ir vėl atvežame į namus.
Šaukite: ENdicott 3674
1320 Russell Rd. · Cleveland, O.

Lietuvi - Katalike, Skaityk Šiuos Laikraščius

"AMERIKA," savaitraštis. Leidžia Lietuvių Universalis Biuras, Inc., 423 Grand St., Brooklyn, N. Y. Kaina metams $1.50.

"DRAUGAS," vienintėlis Amerikos lietuvių katalikų dienraštis, išeinxs 2334 South Oakley Ave., Chicago, Ill. Metams $6.00.

"DARBININKAS," Lietuvių Šv. Juozapo Darbininkų Sxjungos organas išeina du kart į savaitę, 366 W. Broadway, So. Boston, Mass. Metams $4.00 Pusmečiui $2.00.

"GARSAS," LRKSA organas, savaitraštis, 73 E. South Street, Wilkes-Barre. Pa. Kaina $2.00 metams.

"LAIVAS," savaitinis Tėvų Marijonų žurnalas, 2334 So. Oakley Avenue, Chicago, Ill. Metams $2.00.

"MOTERŲ DIRVA," A.L.R.K. Moterų Sxjungos mėnesinis žurnalas, 2334 So. Oakley Ave., Chicago, Ill. Metams $2.00.

"VYTIS," Lietuvos Vyčių mėnesinis žurnalas, 4736 So. Wood St., Chicago, Ill. Metams $1.80.

"LIETUVIŲ ŽINIOS," savaitraštis. Leidžia Lietuvių R. K. Literaturos Draugija, Inc., 6802 Superior Avenue, Cleveland, Ohio. Metams $1.50.

PYTHIAS CAFE
LIETUVIŠKA UŽEIGA
231 EAST 156 STREET
Alus - Degtinė - Užkandžiai
Penktadeniais Žuvis
J. Verbyla ir A. Čiutela, savin.

J. KUČAUSKAS
IR
J. ŠUKYS
NAMŲ MALIAVOTOJAI
IR POPIERUOTOJAI
Pirmos Rųšies Darbas
ir Prieinamos Kainos
7806 Cornelia Avenue
ENdicott 4932

EVA'S
DRY CLEANING
Senas Drapanas padarom kaip naujas, išvalom ir sutaisom. Geras įrgreitas — 24 valandų patarnavimas.
EVA PETRAITIS
6702 SUPERIOR AVENUE
CLEVELAND, OHIO

DETROITO ŽINIOS

West Side.

Vasaros metu kas tik gali, tas stengiasi turėti atostogų, kad su savaisiais pasimačius ir naujų įspudžių įgavus. Daugelis detroitiečių lietuvių aplanko kitus miestus, bet ir Detroitą kitų miestų žmonės lanko ir čia randa daug skirtumo nuo kitų miestų.

Pereitą savaitę buvo išvykę Jonas Piragius ir Juozas Piragius su žmona į Alliance Ohio pas ukininką Žvirblį, o iš ten nuvyko į Ashtabulą, Ohio, pas Joną Čerauką, kur praleido porą dienų. Jonas Čerauka jau keliolika metų, kaip gyvena Ashtabula, O. ir eina boso pareigas kriaučių dirbtuvėj. Piragiams jis parodė daug prielankumo, vaišingumo. J. Čerauka gyvenimą veda tikrai lietuviškai, nors užimdamas svarbią vietą. Del savo linksmumo užlaiko visokių gyvulių, kuriuos pats prižiuri.

Piragiai yra labai dėkingi J. Čeraukai už tokį svetingumą. Dar buvo sustoję Clevelande. Apsilankė nekuriose vietose sugrįžo pilni gerų įspūdžių.

Stasys Stepulionis savo automobiliu išvežė seseris į Pittsburgh'ą, o drauge važiavo ir kun. I. F. Boreišis. Per tyrą orą pervažiuoti yra gana sveika, tai ta proga pasinaudojo. Grįždami iš Pittsburgho buvo kelioms valandoms Clevelande sustoję iš kur parvežė J. A. Cress ir Masiliuną pasisvečiuoti. Kelionę turėjo gerą.

Švenčių proga, pas J. O. Talandžius lankėsi svečiai iš Cleveland, O. V. W. M. Andersonai ir K. O Mačiai. Pasisvečiavo pas Talandžius, Palubinskus ir Žemaičius. Aplankė nekurias vietas ir išvyko atgal.

Liepos 10 d. Moterų Sąjungos 64 kp. įvyko šeimyniškas išvažiavimas Dogelio ukėje. Diena pasitaikė daili, visi linksmai laiką praleido. Sąjungietės narėms padaugėjo. Net nekurios biznierkos prisirašė ir savo veiklumą parodė. Garbė sąjungietėms.

Daugelis bedarbių užsiregistravo ir laukia bedarbių mokesties. Sako tai atėjo laikai, kad nedirbdami galim gaut mokėt. Kurie dar nesate užsirašę, pasistengkite tai atlikti, kad gavus mokesti.

Kores.

CHICAGO, ILL.

Kaip Išlydėti Chicagos Sportininkai

Chicagos sportininkai į Pirmąją Lietuvos Tautinę Olimpijadą išlidėti iškilmingai ir triukšmingai. Išleistuvių pusryčiai buvo suruošti konsulo Daužvardžio ir ponios Daužvardienės. Pusryčiuose dalyvavo sportininkai, jų giminės bei rėmėjai ir Atletikos Sąjungos valdyba. Iš viso buvo apie 50 asmenų. Jų tarpe tėviškai figuravo bankininkai Brunza, Mackevičius, biznieriai Balžekas, Budrikas, Nekrašis, Kaledinskas, Dr. Poška, Šimutis, Beineris ir daugelis kitų.

Sportininkams visi linkėjo malonios kelionės ir gražių pasisekimų Lietuvoje. Teisėjas Žuris kiekvienam sportininkui įteikė rašytas instrukcijas ir davė nurodymus žodžiu. Konsulas Daužvardis pabrėžė Pirmosios Lietuvos Oimpijados ir joje Amerikos lietuvių dalyvavimo reikšmę ir stiprai akcentavo tai, kad olimpijadon vykstantiems svarbu ne tik buti gerais sportininkais ir pilnais džentelmonais, bet taip pat svarbu ir buti gyvais lietuviais — vartoti sklandžiai lietuvių kalbą. Kalbos pasklandinimui kelionės metu kalbėtis vien tik lietuviškai.

Konsulate ir prie konsulato sportininkai ir svečiai buvo nufotografuoti. Iš konsulato visi susirinkusieji nudundėjo automobiliais į La Salle stotį. Stotyje buvo apie 300 išlydėtojų — ir keturių laikraščių fotografai, kurie sportininkus nufotografavo ir fotografijas vietos laikraščiuose išspausdino.

Traukinys buvo papuoštas lietuviškomis spalvomis ir turėjo didelę iškabą su atitinkamu olimpijados užrašu. Sportininkams ir iš Chicagos vykstantiems lietuviams buvo asignuotas atskiras vagonas. Tą vagoną išlydėtojai taip apspito, kad prie jo net ir traukinio patarnautojai negalėjo prisimušti.

Sportininkų gražus sąstatas, jų imponuojančios uniformos ir išlydėtojų skaitlinga minia darė labai gražaus ir impozajiško įspudžio.

Sportninkų išvykimą gražiai aprašė visa anglų spauda.

S.R.

PHILADELPHIA, PA.

Iki šiol prie Philadelphijos Universiteto buvo lietuvių kalbos kursai filologams, Graduate School skyriuje. Kursą vedė prof. Kent. Nuo rudens semestro pakviestas dar iš Madison, Wiskonsin, Universiteto prof. Dr. Alfred Senn. Prof. A. Senn yra geras lietuvių kalbos žinovas, jau 1929 m. Heidelberge, Vokietijoje, išleidęs lietuvių kabos gramatiką. Dabar jis rašo lietuvių kalbos žodyną, kuriam jau surinko medžiagą iki raidės P. Be to, rengia Lietuvių Antologiją Amerimokykloms. Madison Universitetas duodavo jam 200 dol. metams liet. knygoms pirkti. Be to, priskyrė jam du lietuviu studentu asistentais pagelbai prie ruošimo lietuvių kalbos žodyno. Tie studentai iš federalinės valdžios (NYA) gaudavo po 14 dol. mėn. kiekvienas. Butų geistina, kad ir Pensilvanijos Universitete visi studentai ir studentės susiorganizuotų ir užsiregistruotų. Tuo reikalu susineštų su adv. Charles S. Cheleden, 1313 North American Building, Philadelphia, Pa. Vietos lietuvių kolonija, profesionalams vadovaujant, turi gražią užduotį pasirupinti liet. kalbos kursai ir liet. skyriaus prie Pensilvanijos Universiteto steigimu ir palaikymu Madisono Universiteto lietuviai studentai turėtų tęsti prof. A. Senn darbą ir neužleisti lietuvių bibliotekos.

G.K.

KARALIUS NORI PADOVANOTI SAVO KARALISTĘ

Ligi šiol Švedija neturėjo jokių kolonijų, o dabar turi galimumą jas įsigyti be karo ir užgrobimo — taikiu budu. Mat, nesenai vienos Polinezijos salyno salos valdovas pasiulė paimti savo globon jo valdomą Tabaro salą, nes jis pats taip pat yra švedas. Salos karaliaus valdžią jis paveldėjo iš savo tėvo, kuris Tabaro karalium pasidarė tikrai nepaprastomis aplinkybėmis. 1906 m. Ramiajame vandenyne nuskendo švedų prekybos laivas "Okhalen". Dalis šio laivo įgulos buvo išgelbėta ir vienu anglų laivu grįžo į Švediją, o keletas laivo jurininkų pasiliko Polinezijos salose ir čia apsigyveno su vietos žvejais. Jų tarpe buvo ir paprastas jurininkas Karolis Petersonas. Po kiek laiko Petersonas mažu laiveliu nuplaukė į Tabaro salą, kuri jam labai patiko. Jis apsigyveno saloje ir greitai susidraugavo su puslaukiniais čiabuviais, o vėliau apsivedė salos valdovo dukterį. Darbštus ir malonus jurininkas greitai įsigijo čiabuvių pasitikėjimą ir, salos valdovui mirus, salėnai pasiulė jam užimti valdovo sostą. Petersonas pasivadino Karoliu Pirmuoju. Vėliau jis važinėjo į Australiją, kur išrupino Tabaro salai nepriklausomybę, ir daug padarė vietos gyventojų buklei pagerinti. Įsteigė keletą mokyklų, pastatė ligoninę, bažnyčią ir prieglaudą.

Prieš keletą metų Karolis Petersonas mirė, palikdamas valdovo sostą vyriausiajam sunui Fridrichui, kuris tuo metu mokėsi Naujosios Zelandijos universitete. Šiomis dienomis Fridrichas Petersonas Tabaro salos karalius, paprašė Švedijos vyriausybės, kad ji paimtų Tabaro salą savo globon. Manoma, kad Švedija, jo prašimą patenkins, nes Tabaro sala yra gan turtinga ir derlinga. Klimatas joje labai švelnus ir tinka gyventi europiečiams. Jaunasis valdovas rengiasi aplankyti savo tėvo žemę ir jai paaukoti pusę savo turimo turto — apie 3 milijonus dolerių. Švedai nekantriai laukia Tabaro karaliaus apsilankymo ir giria buvusio jurininko sunų, kad jis nepamiršo savo tėvo gimtinės. Nedaugeliui tenka tokia laimė iš paprasto jurininko pasidaryti karalium, kad ir nedidelės salos.

LIETUVOJE PAMINĖTA JUNGT. AMERIKOS VALSTYBIŲ NEPRIKLAUSOMYBĖS ŠVENTĖ

KAUNAS, liepos 4. Lietuvių Amerikiečių Draugija Kaune suruošė platų Jungtinių Amerikos Valstybių nepriklausomybės Šventės minėjimą. Iškilmingame posėdyje Karo Muziejuje dalyvavo vyriausybės nariai, dalis kariuomenės, dvasininkų ir daug visuomenės atstovų. Kalbas pasakė draugijos pirmininkas Kaupas, Šviet. Vice ministras Masiliunas ir kun. Balkunas. "Pirmyn," choras sugiedojo Amerikos ir Lietuvos himnus ir lietuvių amerikiečių dainas, o prie nežinomojo kareivio kapo Jungt. Amerikos Valstybių Ministras p. Norem padėjo vainiką. Generolas Nagius-Nagevičius pabrėžė Amerikos Raudonojo Kryžiaus didelę paramą Lietuvos nepriklausomybės kovose ir taip pat įteikė ponei Noremienei rožių.

Vietinės • Žinios

Piknikas

Liepos 10 d. naujos parap. sodė, pati parapija buvo surengusi didelį metinį parapijos pikniką, kuriame buvo suplaukę daug žmonių, ypatingai daug matėsi pažįstamų lietuviškų veidų. Diena buvo graži; tai gal tas daugiau patraukė ir žmones į šį pikniką.

Visa programa buvo išpildyta ir laimėjusiems dovanos išduotos, kaip skelbimuose buvo garsinta. Tas yra geriausiai, ką žadi, visada ištęsek, tai kitą syk tikrai daugiaus laimėsi.

Pastarasis piknikas gal kiek mažiau duos pelno, negu pereitos vasaros piknikas davė kadangi daug pinigų buvo išduota del dovanų. Abelnai piknikas buvo tvarkus, gyvas ir paveizdingas, ypatingai kozirninkai turėjo progą vieni kitiems išlupti kailį, o dar ant tyro oro ir pavesėje, po medžiais.

Atsikreipimas

Clevelando didysis knygynas atsikreipė į nekurius asmenius, prašydamas, kad jei kurie lietuviai turi atliekamų knygų, kad jas paaukotų šiam knygynui. Vedėjai sako, kad lietuviškų knygų Clevelando knygynuose tiesiok truksta.

Taigi šiuomi atsidreipiame į visą Clevelando lietuvių visuomenę, jeigu kurie turite atliekamų ir dar gana gerų knygų, prašome tamstų jas atnešti į "Lietuvių Žinių" redakciją arba čionais duokite mums žinoti, mes patys atsilankysime pas jumis ir tas knygas pasiimsime ir jas nuvešime į miesto knygyną. Prašome ir kitų miestų lietuvius, kurie turite gerų lietuviškų knygų jas prisiųsti "Letuvių Žinių" ofise. Bukite tiek geri ir tą padarykitei

Granitas

ĮSPUDŽIAI

Liepos Ketvirtos Amerikos Nepriklausomybės Dienoje Aplankius Columbus, Ohio

Liepos antrą šeštadienį po piet pasiekėm Columbus, Ohio. Užėjome į Valstijos Butą, kur Ohio valstijos atstovai laikė popietinų sesiją - posėdį.

Kaip pas mus taip ir ten, matėsi iš vardcšaukio, kad dalis atstovų nedalyvauja. Rezoliucijos irgi praleidžiamos švelniai. Apžiurėję žymesnes miesto vietas apsistojom pas svetingą Lazauskų šeimą — Masienę, kur su džiaugsmu mus priėmė ir maloniai vaišino. Lazauskų šeima yra svetingiausia columbiečių lietuvių tarpe ir geriausia tėvynainiai. Jie domėsi visais lietuvių reikalais ir esant reikalui juos remia. Susidomėję C.L.Kult. Darželiu ir jau savo auką prisiuntė.

Pasitarę su columbiečių Juška bandė surinkti aukų iš kitų columbiečių lietuvių del C.L. Kult. Darželio, bet nos ir iš 16-kos lietuvių šeimų radosi vienas išgama, kuris drįso pastoti kelią geram sumanymui įtikrindamas columbiečius lietuvius, buk C.L.K. Darželis prasčiausis iš visų ir nerimtinas. Jeigu kalbėti savo akim nemačiusiam tik iš kitų prisiklausius dar butų pateisinama, bet kuris Clevelande yra buvęs ir savo akimis matęs — drįsta niekinti, kas yra gerbtina, padaro tai jau žemiau kritikos. Su tuo žmogum sunku, verta tik pasigailėjimo. Patartina visiems Columbo lietuviams atvažiuoti į Clevelandą ir pamatyti C.L.K. Darželį, kad niekas negalėtų juos klaidinti. Kelias netolimas, į keturias valandas lengvai Clevelandą pasieksite.

Sekmadinį su columbiečiais Lazauskais ir Clevelando Šimkais pasukom į šoną 56-tą apžiurėti Ohio valstijos įdomiausius gamtos kurinius "Old Main Cave" yra ko pažiurėti: ten susiformavusios aukščiausios skalos, urvai, giliausi kloniai, o tuose kloniouse žaliuoja skirtingi medžiai, palei takus tai pilki tai rausvi grybai stokso, praeivių skonį malsindami. O jau ten oro tyrumas švelnumas! Žmogus jautiesi, kaip Lietuvoj, rašytojo Mickevičiaus paslėny.

Prievakariu grįžom atgal į Columbus. Susiradom Joną Ruiką, seniaus buvusį clevelandietį, apsirodė savo gražų gyvenimą ir naują statybą jo vadovaujamą. Perdavė labas dienas muzikam Greičiams ir visiems pažystatmiems.

Linksmai sutikę 4-tą liepos gryžome namų link pro žaliuojančius laukus ir sodus. Naujas Šimkų automobilius bematant paršvilpė į Clevelandą.

P. K. Štaupienė.

Apsidairius

Per kelis vakarus, abudu su Pupa trankėmes po lietuviškus kampus.

Per šventes lankėsi ir daug svečių. Iš Detroito, J. A. Kress, Stepulionis ir Kun. Boreišis. Iš musiškių V. Andersono ir Macių šeimos pra leido dieną kitą Detroite. Štaupai v ažinėjosi po Columbus.

Šiltos karštos dienos nekaip paveikia į nekuriuos žmones. Štai p. Luiza su peiliu sužeidė Miką Blujų. Miko laimė, kad nešiojo kešenėje rožančių, kuris sustabdė smugį. Laimė, Mikai.

Ateinantį sekmadienį piknikų net 3. L.R.K.S.A. 50-tos kuopos, Dr. Kudirkos Draugijos ir Superior gatvės biznierių. Šį sekmadienį tai litvomanų mieste mažai kur rasis ir matysis. Visi bus išvažiavę jeigu ne į vieną pikniką tai į kitą.

Teko išgirsti, kad Youngstowno lietuviai rengia didelį pikniką liepos 31 d. Užkviesti ir clevelandiečiai. Pasirengę važiuoti net keli vežimai.

Už vienos savaitės laiko, liepos 24 d. įvyksta pirmas Šv. Jurgio parapijos piknikas.

Praeitą nedėldienį Naujos Parapijos piknike žmonių kaip musių.

Lietuvių Susivienijimas Amerikoje Darželio neužmiršo. Dolerių net 175. Malonu.

Iš politikos frunto vienos linijos. Davey gaudo balsus kaip zuikius, bet jie apsidairę vėl bėga, sako nepakenčia "hot miks" kvapo. Centre demokratai kaip raini pešasi vienas su kitu. Kaip Ispanijoje, Lojalistai susikibo su Sukileliais. Kruvini mušiai da neįvyko, bet jeigu žodžiais galima butų nudiegti tai abejose pusėse galima butų priskaityti iki šimto. Didesnė ir aštresnė kova, negu Scrantone tautininkų su socialistais.

"Shover Party" panelei Reginai Greičiutei surengta šauni. Dovanų glėbiai.

Piliečių Kliubas ant kozirninkų susimylėjo. Kazyrės be antspaudų. Galima pasimainyti. Nors gerai ir nudėvėtos. Beje, kas iškraustė iš kliubo radio? Patariu kitą prirakinti.

Praeitą sekmadienį Ungarai atidarė savo Darželį. Žmonių kaip marios. Politikų ir kandidatų irgi netruko. Darželis gražus, bet lietuvių nemainytum. Musų šaunesnis.

Jusų
Pupa ir Žirnis.

A. † A.

Mirė Jurgis Dapkus, 7508 Aberdeen Ave., 58 metų amžiaus.

Mirė liepos 8 d. palaidotas su bažnytinėmis apeigomis iš šv. Jurgio bažnyčios, Kalvarijos kapnėse, liepos 12 d.

Paliko vieną dukterėčią, Bronę Kaluses, West Fitchburg, Mass., ir viena seserį Latvijoje.

Laidojime patarnavo laidotuvių direktorius N. A. Wilkelis.

Mirė Julius Juškevičius, 8121 Medina Ave. Mirė liepos 9 d., palaidotas su bažnytinėmis apeigomis iš šv. Jurgio bažnyčios Kalvarijos kapinėse, liepos 13 d.

Paliko liudinčius savo žmoną, 3 sunus ir 4 dukteris.

Clevelande išgyveno 33 metus.

Laidojime patarnavo N. A. Wilkelis, laidojimo direktorius.

PIKNIKAI

.... LIEPOS - JULY 17 D.
L. R. K. S. A. 50-tos Kuopos
* * *

LIEPOS - JULY 24 D.
Šv. Jurgio Parapijos.
* * *

* * *
RUGPIŪČIO - AUG. 7 D.
....Liet. Demokratų Klubo ....
* * *

RUGPIŪČIO - AUG. 14 D.
Lietuvių Kulturinio Darželio.
* * *

RUGPIŪČIO - AUG. 21 D.
Šv. Jurgio Parapijos.

Dr. S. T. Thomas
(Tamošaitis)
DENTIST
Lietuvis patarnaus geriau
6902 Superior Avenue
Tel. EN. 1378

NORĖDAMI PIRKTI ARBA PARDUOTI NAMĄ
Kreipkitės pas mus, mes parduodam pigiai, greitai ir gerai. Nes mes turime pardavimui daugybę įvairiausių namų po visą Clevelando miestą ir ir apylinkės miestelius.
Taip pat apdraudžiam nuo ugnies ir kitų nelaimių namus, namų baldus, krautuves, automobilius ir kitokį turtą.
KASPERAS OBELIENIS
LAISNIUOTAS REAL ESTATE
IR INSURANCE AGENTAS
1266 E. 71st St. - HEnd. 8726 - Cleveland, Ohio

P. J. KERŠIS
809 SOCIETY FOR SAVINGS BLDG.
Ofiso Telef MAin 1773 Namų KEnmore 4740-W
Norėdami pigiai pirkti namus bent kurioje miesto dalyje ar pašalinniuose miesteliuose, kreipkitės pas mane, gausit už pigiausią kainą. Taipgi įvairios apdraudos-insurance reikaluose gausit geriausį patarnavimą. Perku ir parduodu bankines knygeles, sutaisau paskolas del pirmo mortgečio. Patarnavimas ir išpildymas garantuojama. Kreipkitės į mane telefonu arba asmeniškai.

STEVE'S SERVICE STATION
WHITE FLASH PRODUCTS
prie automobilių patarnavimai.
Čia visados gaunama geras gasolinas, aliejus ir kiti reikalingi
6510 WADE PARK AVE. CLEVELAND, OHIO

DELLA E. JAKUBS
LITHUANIAN FUNERAL HOME
(JAKUBAUSKIENĖ—Laisniuota Laidotuvių Direktorė
Visiems Lietuviams norintiems musų kambarius leidžiame naudoti dykai.
Lietuviai kreipdamiesi reikale prie manę apturėsite teisingą patarnavimą: simpatiškas, mandagus, greitus ir geresnis už kitų patarnavimas. Vežymai ligonių pervežymui į ir iš ligonbučių. Kainos sąžiningiausios. Žemiausia kaina už palaidojimą, sulyg jusų pasirinkimo. Telefonuokit—ENDICOTT 1763.
6621 EDNA AVENUE — CLEVELAND, OHIO

Taupyk Sveikatą
Valgyk šviežiu
Valgiusl

KAZIMIERAS OBELIENIS
Bučernė ir Grocernė
Čia visados randasi didelis rinkinys įvairios, šviežios ir rūkytos mėsos, dešrų, gyvi ir mušti paukščiai, visokio groserio, daržovių ir fruktų.
Taip-pat randasi pilnas rinkinys iš Lietuvos importuoto kumpių, dešraičių ir t. p. Lietuvos šie produktai kokybe yra už šios šalies geresni, o kainos žemesnės. Todel, paremkite savo Tėvynę pirkdami valgomus jos produktus.
Todel kviečiame visus pirkti viršminėtus produktus pas mus, nes kainos sąžiningos, produktai visados šviežius ir geriausios rušies ir malonus patarnavimas jus laukia.
1404 East 66th St. Tel. HEnd. 6716

THIS DAY and AGE

Religious Training

EDITORIAL

THOUSANDS of youths in New York and elsewhere in the nation could be saved from criminal careers through a sound religious training, so said the presiding justice of the New York Juvenile Delinquency Court in commenting on the article "Religion in the Home" by Professor William Phelps of Yale, appearing in Good Housekeeping magazine.

Manhattan's foremost juvenile crime jurist blames 70 percent of the 6,000 delinquency cases which annually come before his court on dissolute and Godless home enviroment. "Religious interests for young people are essential to their moral wefare and future as worthwhile American citizens," he declared.

"As a jurist who judges thousands of crimes—broken boys and girls each year, I agree that a solid religious foundation is necessary for the happiness of American youth, but it is not enough to merely send children to Church. Parents and grown-ups too, must attend for the child inevitably follows the example set by its father and mother", said the judge.

How readily we agree with him ! !

As Lithuanian Women Defeated Esthonians

Pictured above is scene from the womens basket ball game between Esthonia and Lithuania, played at Kaunas, the 22nd of last month. The Lithuanian women, in the light shirts, defeated the Esthonians, 15 to 7.

APUD NOS

CHOIR
SODALITIES
CULTURAL CLUB

SODALITY NEWS

Majority of the girls showed up for the meeting Monday. The most important thing that was discussed and planned was the Show Boat or Minstrel Show to be presented this fall. A committee was picked and work is to start immediately.

* * *

The cottagers came back none the worse for roughing it for a week. Valeria has a beautiful tan to show for it. They all had a marvelous time but I'll let them tell you in their own way.

* * *

Memoirs from Mentor On-the-Lake

A bouquet to Julia Halaburda for her grand cooking, but brick bracks to her candid camera shots . . . A pathetic scene is that of Juliana Jenulson and Val (peg leg) Stepsis doctoring each others touchy sunburned backs and legs with soda water solution and olive oil. They even tried dishwater one night. (We had vegetable soup, baked beans andbacon for supper) . . . Millie Vaicunas had real competition when it came to keeping up her chatter with Regina Chalko of the choir . . . A nightly shower of oranges and soap chips kept Helen Vaicunas from catching up on some well needed sleep. Is it any wonder that she awoke each morning with a sneeze much to everyones chagrin . . . It is now a permament joke that Mildred Maminskas agrees with Tony Barevice that the sunporch was full of 'waps' (wasps and beetles) . . . Among the Sodalists visiting the cottagers were Angela Stepsis and Isabel Zydonis . . . Loads of thanks and an orchid to Wenzel Marschall (Doc Marschall), for the splendid first aid he gave to the girls . . . A big weiner roast on Saturday night proved to be the grand finale. It was held in a sheltered spot surrounded by trees, on a little hill from where one could see the rough waters below. A perfect week came to an end.

* * *

Next week the group from Painsville will tell you about their experiences.

* * *

Amelia August visited Columbus just a few weeks ago. She found it very interesting but was disappointed because they were not permitted to go through the Penitentiary.

* * *

Don't forget the skating party at Puritas Spring this Sunday. We'll meet in front of the church and leave by 12:30. The more the merrier so everybody come.

A SODALIST.

THE CHOIR CRIER

D'mple Denters

At Reggie Greicius' Shower Party ——

She folded back another layer of tissue paper and lifted from the box an immense rag rug (had red fringes on it, too!) After the inevitable chorus of ohs and ahs, a voice was distinctly heard to say, "Ah, at last a towel big enough for Joe!"

* * *

Since it was strictly a "hen party", Vince and Frank Greicius were unceremoniously shipped off to their room, a reluctant pair of hermits. The poor little dears soon became restless. So whenever someone passed their door on her way to put away some of the gifts, a tousled head popped out of the door and said beguilingly, "Oh, I say there! How about smuggling up a coupla ham-sandwiches for a coupla hermits?" And soon they were feasting like rajahs.

* * *

Impatient for the date of the wedding to come, some choristers decided to have a wedding all their own. Vicky Citavicius readily declared herself the bride and dumped upon her head all the ribbons from the gifts, thus making an effective veil. A bunch of celery was thrust into her nervous hand, a man was grabbed and the procession started. Gaily la-la-ing Mendelsohn's wedding march, they traversed back and forth. Some wedding!

* * *

Joe Brazaitis turned to Mary Sharkus and gravely said, "I'd like you to meet Robert Taylor" and ushered forth a handsome man. "Lissen", said Mary, "If he's Robert Taylor, I'm Myrna Loy!" And she sniffed. Mary will henceforth be known as Myrna Loy because the gentlemen produced an identification card upon which was written, "Robert Taylor"! Excuse me whilst I giggle.

* * *

They stood in a circle drinking the good ol' beer and in their midst, like a rose among the thorns, stood Adele Sutkus, a glass of milk in her hand. This she drank in open defiance to the beer-guzzlers.

* * *

Hear Ye!

Better late than never . . . wishing a very happy brithday to Father Bartis. (Sunday July 10th) Father was surrounded by birthday greeters last Sunday. To each greeter Father said that he was such 'n' such an age and at greeting added on a year, so by the time he was greeted by all, he was an aged person.

Around Town

Joe Rudd, long known as a figure in sports around St. George's parish, recently underwent an emergency operation for appendicitis at St. Vincents Charity Hospital. Mr. Rudd is recovering rapidly and is now convelescing at his home.

Here's wishing that Joe, who in his spare moments acts as a bat boy for the Cleveland Indians, will be out at League Park lugging bats real soon.

★

Due to the popular demand that the Thursday Sodality Dances at St. George's be continued through the summer, six big electric fans have been installed in the auditorium for the further convenience and comfort of the dancers.

With the installation of these new fans the cooling atmosphere of St. George's Auditorium should be an added incentive for those who have not as yet attended the ever popular weekly dances.

OL of PH SOFTBALLERS CRUSH HOLY CROSS

The CYO team of Our Lady of Perpetual Help parish rolled up one of the biggest scores of the season in the CYO senior division, when they trounced Holy Cross, 23-5 last week.

This OL of PH team is showing plenty of power and is one of the leading nines in the northeast division of CYO senior softball loop. Thursday they met the league leaders for that district, St. Marjans, in a crucial game. Watch next weeks issue of this paper for the result of this important game.

"BATTLE OF MUSIC"

Next Thursday, July 21st will be a gala night for those who "follow the crowds to St. George's" for the Thursday Sodality dances. Three dance bands competing in a "Battle of Music", will play for dancing. The first orchestra will play from 9 to10: the second from 10 to 11 and the third from 11 to 12 p.m.

All are invited to attend this unique affair. Admission will be the same as always, twenty-five cents.

The acid test of public interest in radio services will come with the invention of a receiving set that will receive the offerings.

Brangios S'ngerkos . . .

Time marches on, but WPA stands still, methinks. (The latter witticism is through the courtesy of Frank "Moosefoot" Rudd)

Ta ta! THE KID

The Way-Side Cross

My fists clenched as anger seethed inside.

— Ah! so this is your wish, to make us Russians. You will never get your wish! Never.

— Then you won't tell anyone? asked the herder.

— I won't uncle.

— Maybe you just dreamt everything? You saw nothing?

—We will leave it as a dream, I said, but I knew that I had seen everything cleearly and what's more I understood now why people had come in the middle of the night to erect the cross and the priest arrived from the next town during the night.

About noon, when my cows hid from the hot sun into the wooded glen, I saw afar down the road dust rising from two horses. I called the herder's attention to it.

— It's the gendarmes—said the herder. Remember Johnny what we talked about.

I didn't say a word, just nodded my head. I sat down under a tree, took some bread and cheese from my bag and began to eat. I glanced aside to see the gendarmes crossing the fields towards me. My heart started to beat fast, the cheese stuck in my throat choking me. The gendarmes went straight to the herder. Then I saw that one was coming to me. I started to hide behind a bush.

— Don't be afraid, said the gendarme. I will give you some candy if you will tell me when they put that cross there — and he waved his arm toward the new cross which glistened in the sun.

— I don't know, I answered, it is there a long time now.

— Maybe you saw who built it?

— No I didn't, I answered.

The gendarmes questioned all the people in their cottages, wandered thru the fields, asked all the shepherds but all answered the same, "We don't know. We haven't seen." What could they do?

They shrugged their shoulders murmured under their breath angrily and sat on their horses and rode off.

I stood on a high hill and watched them as they rode down the trail a large cloud of dust at their heels. I remembered what my father had read to me from books. I stood up straight, clenched my fists and said very loudly, "Kas bus, kas nebus, bet Lietuvis neprazus."

THE END.

Day in and day out diligence declares dependable dividends.

Happiness is like a kiss—you can't have it yourself without giving it to somebody else.

Diamonds are chunks of coal that stuck to their job.

- CYO NEWS -

Play in the second half of the St. George Softball League will begin this coming Monday, July 18th.

After an undue delay a schedule of twenty-one games has been set and a livelier and hotter race is forecast for the second half. As you know, the Nirosky Barons won the first half crown and are determined to repeat in the second half, but the Crucibles, Lasky's, Dukes and all the other teams promise a real dog-fight battling every inch of the way.

* * *

Barring inclement weather, which has caused the postponement of their last 2 games, the St. George CYO team will tangle with the St. Paul Jolly Fellows at Kirtland, No. 1, on Friday, July 15th.

LITHUANIAN A. C. MONTHLY MEETING

The Lithuanian Athletic Club will hold its monthly meeting, Tuesday, July, 19.

It is important that all members attend, as the trip to Detroit for the Lithuanian Indoor Championships will be discussed. Other important matters will be taken up also.

BRAZIS 7 RUN RALLY IN 9th INNING CLINCHES GAME

The Brazis Bros. Clothes, Class C, beat their old rivals, Dolesh Printers, 10-7, last Sunday at Woodhill Park. Great relief hurling by Bob Radley who relieved Tony Zagorskis in the fourth inning and a spectacular seven run rally in the ninth inning pulled the game out of the fire. Ben Visnauskas belted out four hits in five times at bat.

* * *

BOX SCORE

Brazis 10					Dolesh 7				
BRAZIS	A	H	O	A	DOLESH	A	H	O	A
Vitonis,ss	5	2	0	2	Hauck,2	4	1	2	1
Kirchner,cf	3	1	0	0	Lucas,3	5	2	2	2
Cim'man,rf	5	1	1	0	Bania,1	5	2	7	0
Krall,lf	5	2	2	0	Valek,rf	4	3	1	0
Visn'kas,1	5	4	8	0	Jacobs,lf	2	0	0	0
Bush,3	3	1	0	2	Mutryn,cf	4	1	2	1
Lutkus,c	1	0	9	0	Armstr'g,s	4	1	2	4
*Samas	1	0	0	0	Nagy,c	4	0	8	0
Snyder,c	2	0	1	0	Blackie,p	3	0	0	2
Brazis,2	3	1	3	2	Maxwell,p	0	0	0	0
Zag'skis,p	1	0	0	0					
xThomas	1	0	0	0	TOTAL	35	10	24	10
Radley,p	2	1	0	3					
TOTAL	37	13	24	9					

*Batted for Lutkus in sixth.
xBatted for Zagorskis in fourth.

Brazis Brothers	1	0	1	0	0	0	1	7	—10
Dolesh Printers	0	1	3	3	0	0	0	0	— 7

Lithuanians in Sports . .

C. Paul Sukys

OF THE near thirty-thousand baseball fans that jammed Crosley Field last week, to witness the manhandling of the American League All Stars by the Nationals, the two spectators to receive the most publicity, the following day were John Svetkauskas and Frank Shimkus, two Cleveland Lithuanian youths.

The two boys were returning from a six month stay at a Civilian Conservation Camp in Rupert Idaho, and made up their minds to see the All-Star game as a fitting finale to their six-month sojourn. Intent on obtaining two of the few remaining seats, the boys appeared at the park bright and early the day of the game. A roving newspaper reporter in search of human-interest story accosted the boys, and they, sensing that their story had possibilities, stretched their yarn to a point where it might even be called a slight exaggeration.

The following day the Cincinnati Times-Star flaunted a seven column banner in one of its inside pages which read thusly: "From Far Off Idaho Come Boys to Cheer for All-Star Players". The story that followed explained how the boys hitch-hiked the 2000 miles on only four dollars.

The truth of the matter was, that they had traveled in a regular CCC troop train, experiencing no difficulties and it costed them exactly nothing.

They had, what you might term, a nose for news, or something.

* * *

THERE seems to be no end to the publicity these Lithuanian athletes receive. In the sports pages of last Sundays edition of the Youngstown Vindicator, Alvin Yorkunis, a Youngstown Lithuanian, was the subject of a seven column feature story, which might be entitled, "local boy makes good".

It seems that, Alvin, who preped at South High in Youngstown, was just another one of those run-of-the-mill gridders, who played football for what it was worth, than graduated. But after a few years, what Youngstown had considered as just another mediocre football player, Tampa Florida was hailing as one of the greatest gridiron stars the city had ever seen.

The former South High student entered Tampa University and in his sophomore year established himself as one of the finest football players in the school's history.

So spectacular has been his play luring the past two years that he has gained the pivot post on the All-Florida eleven hands down, and still has a year to go. Scholastically, Yorkunis ranks as an "A" student, and when he falls below that mark the Tampa U. flag flys at half mast.

George Straus, basketball coach and contact man for the University said this of Alvin.

„Yorkunis is one of the greatest students Tampa has ever had. He doesn't seem to exhibit the usual tendencies of a book worm, yet he is always letter perfect in his work. And he plays football the same way. He makes mistakes occasionally but he never seems to make the same mistake twice."

* * *

THE Chicago Bears will have to look for another top flight halfback for the coming pro football season. Ray Buivid, Lithuanian and former Marquette ace, who played with the Bears last year and around whom the teams attack was to be built for next season, has decided to quit the game for a business career . . . The Pittpirates have been whopping things up in the National League race, with their spurt of twelve consecutive wins victorys. But they have done so without the help of Johnny Dickshot, who has not appeared in a game for over a month. Dickshots batting average of .222 hardly makes him look like the player he was in 1936, when as an outfielder with Buffalo of the International loop, he was voted as the most valuable player in the league.

ST. GEORGE SERVERS' PICNIC

A picnic for the servers of St. George's parish, young and old alike, will be held on Monday July 18th at Metropolitan Park off Euclid Ave.

All those wishing to attend must bring 25 cents to defray transportation and other incidental expenses.

MRS. SCHUMACHER FETED AT SURPRISE PARTY

Last Saturday evening at the Nirosky Cafe a surprise party was held in honor of Mrs. A. Schumacher. Relatives and close friends attended. Mrs. John Nirosky whose food is always tasty prepared a delicious old fashion dinner.

Lovely Iulia Schumacher and Miss Goldick were hostess' and Victor Schumacher was in charge of refreshments.

Mrs. Schumacher refuted the old idea of women being the "Weaker Sex" by blowing out the forty candles all at once.

A Snooper.

LRCA 50th CHAPTER PICNIC

The members of the 50th Chapter of the LRCA, invite everyone to their Picnic and Card Party, at the Our Ladi of Perpetual Help parish grounds, on July 17.

There will be dancing to John Apanaitis' Orchestra.

COMING EVENTS

* * *

PICNICS

July 17 — LRCA of A Chapter 50 will hold a picnic at the Our Lady of Perpetual Help Church.
July 24 — St. Georges Parish.
August 7 — Lithuanian Democratic Club picnc at Machutas Grove.
Aug 14 — Cultural Garden.
Aug. 21 — St. Georges Parish.

THIS AND THAT

★

SHE WAS DIFFERENT

The new maid was talking about her various relatives.

"Yes, mum," she said, "my sister and me ain't no more alike than if we wan't us; and she's just as different as me, only the other way!"

* * *

HE MAY BE IN

"Where is Johnny this afternoon?"

"If he knows as much about canoes as he thinks he does, he is out canoeing, but if he doesn't know any more about it than I think he does, he's swimming."

* * *

A small boy was asked to write an essay in as few words as possible on two of life's greatest problems. He wrote "twins".

TONY'S
DRY CLEANING
PRESSING — REPAIRING
HATS CLEANED
Cleaning Ladies Dresses
A Specialty
1274 Addison Rd.

VIETOS Žinios

IŠ ŠV. JURGIO PARAPIJOS

Sulaukus liepos 24 d., atsibus Clevelando lietuvių ir apylinkių miestelių suvažiavimas arba Lietuvių Diena. Į Šv. Jurgio parapijos piknikus suvažiuoja daugybė žmonių todel, kad kiekvienas ateivys atvykęs iš tėvynės Lietuvos į šią šalį į Clevelando miestą rado šioje parapijoje prieglaudą — pastogę, t. y., rado kur savo mintis kreipti, žinojo kur broliai ir seserys lietuviai randasi, kur jie priklauso. Taigi Šv. Jurgio parapija riša visus Clevelando lietuvius į vieną didelę šeimyną, nes čia kiekvienas lietuvis prisimena sau praeities dienas, subrendimo ir stiprios sveikatos metus, prisimena veikimo organizavimosi laikus ir kad visi buvo ir esą tos pačios parapijos ištikimi parapijonai. Taigi kiekvienas iš musų su pilna džiaugsmo širdimi be jokių viliojimų vyksime į šį didžiulį lietuvių brolių suvažiavimą. Ta diena tai musų visų diena. Padarykime tą dieną iškilminga ir didinga.

* * *

Regina Greičiutė, vietos lietuvių profesijonalė pijanistė ir veikėja muzikos srityje, trumpoje ateityje žada ištekėti už Juozo Brazaičio. Šliubas atsibus šv. Jurgio bažnyčioje liepos 23 d., 9 val. ryte. Laike šliubo iškilmingą muziką pildys Western Reserve Universiteto stiginių instrumentų kvartetas po vadovyste smuikininko Vinco Greičiaus. Savo sesutei Reginai smuikininkas taipogi gros maršą vargonais. Laike šliubo giedos Stasė Greičienė, Reginos motina.

* * *

Pereitą šeštadienį, liepos 9 d. šv. Jurgio bažnyčioje atsibuvo šliubas Prano Samolio su p-le Ragažinskaite. Moterystės sakramentą suteikė gerb. kun. Vilkutaitis. Laike šliubo ir pamaldų giedojo Stasė Greičiutė. Linkime jaunavedžiams laimingo gyvenimo.

* * *

Kitame "Lietuvių Žinių" numeryje tilps žingeidžių pranešimų. Taipogi tilps šv. Jurgio parapijos pikniko dainų žodžiai. Prašome skaitytojų tėmyti.

Gintarė

Padėkos Žodis

Pereitą šeštadieni, liepos 9 d. buvo man surengta "shower party". Tokių gražių ir brangių dovanų aš niekuomet nesitikėjau. Tą vakarą iš susijaudinimo gal negalėjau tinkamai visiems išreikšti dėkingumą.

Todel dabar viešai širdingai dėkoju mano motutei ir p. Brazaitėnei už surengimą, ir visoms gerbiamoms dalyvėms kurio malonėjo taip gausiai manę apdovanoti. Jusų gražios ir brangios dovanos visuomet primins man jus.

Dar kartą, tariu širdingą ačiu.

Regina Greičiutė.

Reikalauja.

Cievelando, Cuyahoga County ir net Ohio's Steito, kontraktoriai turėjo Clevelande suvažiavimą ir jie šiame susirinkime nutarė reikalauti iš Washingtono valdžios, kad jiems pavetų kontraktus, kaip tai: statymą valdiškų namų, tiltų statybos, kelių taisymo ir dar kitokius kontraktus. Kontraktorių Federacija labiausiai nepatenkinta, kad čia išvardytus visus darbus atlieka WPA darbininkai. Nežinia, ką į tai valdžia atsakys.

Pradės daugiau didbti.

Otis Steel kompanija pranešė, kad ji buk užkurė du nnaujus furnasus del leidimo plieno. Tas reiškia, kad nekurios plieninės kompanijos ir jųjų dirbtuvės pradeda daugiau dirbti. Yra vilties, gal ir visi darbai pradės daugiau judintis.

Užmušė žmogų.

Liepos 11 d., Collinwood Shale Brick & Supply Co., kurioje išdirba plytas, tapo užmuštas žmogus, John Primas, 50 metų senumo. Griunant sienoms jis jis likosi tarpe jų sutrintas.

SUSIRINKIMAS

Liepos 5 d., Liet. Svet., L. Kulturos draugija laikė mėnesinį su-mą, kurį atidarė pirm. St. Ivinskaitė. Nutarimus skaitė ir užrašinėjo V. Navarskas, nes nut. rašt. p-lei A. Navarskaitei aplinkybėms neleidžiant, negalėjo dalyvauti su-me.

Raportai ir nutarimai.

Veikiančios komisijos pranešimą padarė Pr. Gailiunas, kuris išdavė raportą iš savo darbuotės pridavė draugijai apie $10.00 pelno. Nariai pareiškė komisijai padėką.

2. Teatrališka komisija pranešė, kad ji ieškanti gero veikalo del draugijos, kuris planuojama pastatyti scenoje rudeniop.

3. Darželio sąjungos pranešimą padarė: Al. Vanagas ir Stella Ivinskaitė, kurie savo pranešime pažymėjo, kad rugpiučio 14 d., yra rengiamas darželio naudai piknikas.

Nutarimai: nutarta rudenyje rengti draugijos penkių metų sukaktuves. Į komisiją įėjo: Al Vanagas, V. Navarskas ir St. Ivinskaitė. Išrinkta veikiančioji komisija iš visų trijų Juozų: Juozo Ošetsko, Juozo Prankaičio ir Juozo Gužausko. Tikime, kad Juozai surenks gerus parengimus, kurie duos nemažai pelno savo draugijai.

2. Buvo pranešimas, kad šios draugijos nariai dalyvavo Cleveland Stadium su lietuviškais šokiais. Nekurie nariai padarė pastabas, kad butų įsigyta geresnės ir gražesnės tautiškos drapanos. Draugija įgaliojo pirm. ir vice pirm. susižinoti su Lietuvos tam tikrais žmonėmis apie šį klausimą.

Po sus-mui buvo užkandžiai, kuriais daugiausiai rupnosi: p-lė V. Ungailaitė ir p-lė M. Senkiutė. Visi nariai reiškia šio mpanalėm širdingą padėką už jųjų pasitarnavimą.

Kaip vaikinai, taip merginos pasigedo savo gerojo naro—Vinco Vaitėno, kuris šiame sus-me negalėjo dalyvauti su savo akordynu ir visi likosi nepašokę.

Tris Suareštavo

Clevelando policija suareštris jaunus vagilius: Louis Karabenus, 23 m., Mitchell Makrucki 17 m. ir Mike Matius, 20 m. Netik šiuos vagilius suareštavo, bet polcija surado slaptą pakavonę ginklų—devynis revolverius už taisytus ir nemažai amunicijos—kulkų. Viskas dabar randasi policijos rankose.

Granitas.

JOE'S PLACE
7805 Superior Avenue
"HIGH PROOF" ALUS
Vynai ir įvairios rušies degtinė.
Svetingas lietuvišas patarnavimas. Lietuviai atsilankykite, persitikrinsite.
Penktadieniais Kepta Žuvis.
Penktadieniais ir Šeštadieniais Muzika
J. Paltanavičia, Sav.

LIETUVIŲ KRAUTUVĖ
S. J. Woyshville ir Sunus
HARDWARE
Įvairus amatninkams įrankiai Kvarba, Stiklas, Įvairios geležinės ir kitokios namų reikmenys. Plumberystės įrankiai bei įvairios reikmenys, taip pat Elektros įvairiausios namams reikmenys ir t. t.
Mes išduodame medžiojimui leidimus ir užlaikom įvairius medžioklei įrankius. Taip pat visokius žuvavimui reikmenys. Tel. HEnderson 4615
1667 East 55th St.

Skaitykit ir Platinkit "Lietuvių Žinias"

METINIS PIKNIKAS
rengia
D-ro V. Kudirkos Draugija
D-ro V. Kudirkos Biusto Naudai.
SEKMADIENĮ
Liepos-July 17 d., 1938
Machutos Farmoje
Prie Green Road
ĮŽANGA TIK 25c.
Nuoširdžiai kviečia visus viengenčius atsilankyti — KOMISIJA

DIDELIS PIKNIKAS
RENGIA
L.R.K.S.A. 50 KUOPA
Sekmadieny, Liepos 17, 1938
NAUJOS PARAPIJOS SODE
Pradžia 2 v. p. p. - Muzika J. Aponaičio orkestra

The KRAMER & REIECH Co's.
LIEPOS-JULY MĖNESIO
IŠPARDAVIMAS
GERAS LAIKAS SUTAUPINTI, KADA GALIMA PIGIAI PIRKTI

Vyrų Šiaudinės Skrybelės	89c	Skalbiamos Kelnės spalvuotos	99c
Apatiniai — vyriški 2 už	1.00	Vyrų Sportiški Marškiniai	89c
Vyrų Maudytis Kelnukės	39c	Vyrų Kepurės -	19c
Skalbiami Kaklaraišiai	24c	Vyrų Darbiniai Marškiniai	59c
Gražios Anklets - -	19c	Vaikų Siutai (K E Marks)	1.00

MUSŲ VISAS STAKAS YRA NUPIGINTAS
DYKAI! Eagle stampos su kiekvienu pirkiniu virš 10c. DYKAI!
Pripildytas Stampoms knygeles išmainom ant dailykų
THE KRAMER & REICH CO.
7002 Superior Ave. - Cor. Giddings Rd.

Nori Buti Sveikas?
tai visados valgyk lietuvišką juodą
ST. CLAIR BAKERY
KEPTĄ DUONĄ!
Mes kepame tikrą Lietuvišką Juodą Ruginę ir Skanią Baltą Kvietinę duoną ir visios rušies pyragaičius. Kviečiame pabandyti musų keptą duoną, o jos skonis patikrins jos vertę. Reikalaukite musų keptos duonos ir musų keptų pyragaičių krautuvėse, kuriose perkate sau kasdieninį mtistą. Jei kam nepatogu gauti krautuvėse, pristatome į namus.
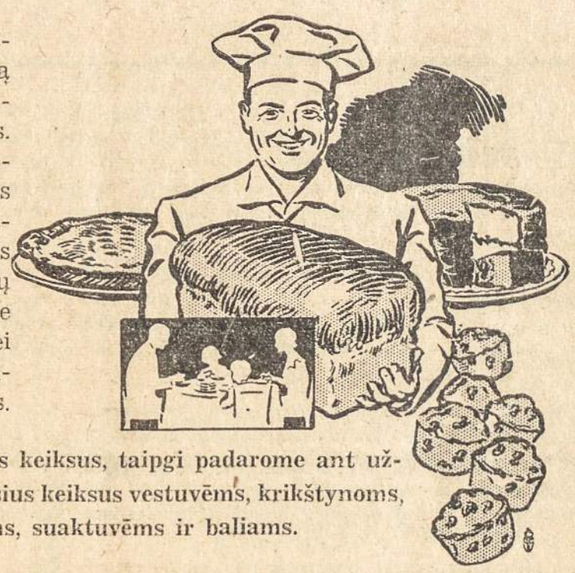
Kepame visokius keiksus, taipgi padarome ant užsakymo gražiausius keiksus vestuvėms, krikštynoms, šventėms, suaktuvėms ir baliams.
ST. CLAIR BAKERY
K. OBELIENIS IR SUNAI, SAVIN.
KEPYKLA IR KRAUTUVĖ:
6212 SUPERIOR AVE.
HE nderson 6716 Cleveland, Ohio

LAI JUSŲ PINIGAI JUMS DIRBA
Šiomis dienomis daugelis džiaugiasi gavę 3% už savo sutaupytus pinigus. Ar Tamsta esi vienas iš jų? Jeigu neesi, tai stok į jų eilę.
Priimame mažas ir dideles sumas pinigų delei taupymo.
Už taupymo sąskaitas mokame 3 nuošimtį.
Kiekviena taupymo sąskaita yra apdrausta iki $5000.00.
INSURED — FEDERAL SAVINGS AND LOAN INSURANCE CORPORATION — FEDERAL HOME LOAN BANK SYSTEM
THE LITHUANIAN SAVINGS & LOAN ASSOCIATION
6712 Superior Avenue

C. G. HAMILTON
General Insurance
ATSTOVAUJA
RELIABLE STOCK CASUALTY AND INSURANCE COMPANIES
Lietuviai kurie norite pigiai ir geroj bendrovei apsidrausti—
Kreipkitės—
14210 Orinoco Ave.
Tel. Llberty 7361 Cleveland, Ohio

ŽIDORIAUS SAMO
JEWELRY KRAUTUVĖ
6704 SUPERIOR AVE
CLEVELAND, OHIO

Kurioje parsiduoda visoki Brangmenys, įvairios rušies rašomos Plunksnos ir kitokios gražmenys.
Šioje krautuvėje viskas parsiduoda numažinta kaina.
Taisome Laikrodžius pigiau negu kur kitur

BENNY LESKY
6% Alus Įvairus Vynai ir Skanus Užkandžiai. Prašome nepamiršti.
6901 SUPERIOR AVE.
Šale Lietuvių Svetain s.

Pardavimui Farmos
Norintieji pirkti ukę (farmą), kreipkitės pas manę. Šiuomi tarpu turiu daugybę farmų nuo $2500.00 ligi $8000.00. Pirk farmą iri buk pats gaspadorium-bosu.
P. P. MULIOLIS
6606 Superiosr Ave.
Visokios Apdraudos Agentura

Nikodemas A. Wilkelis
LAISNUOTAS LAIDOTUVIŲ DIREKTORIUS IR BALSAMUOTOJAS
6522 Superior Ave. HEnderson 9292
The WILKELIS FURNITURE Co.
Rakandų Krautuvė
6307-11 Superior Ave. ENdicott 2343
N. A. WILKELIS SAVININKAS
JURGIS ARBUCKAS VEDĖJAS