AMERIKOS LIETUVIŲ R. K. VISUOMENINIO IR KULTURINIO GYVENIMO SAVAITRAŠTIS EINA KAS PENKTADIENIS

LIETUVIŲ ŽINIOS

LEIDŽIA LIETUVIŲ R. K. LITERATŪROS DRAUGIJA, INC.
6802 SUPERIOR AVENUE
CLEVELAND, OHIO
ENdicott 4932

METAI II. | ENTERED AS SECOND-CLASS MATTER MAY 25, 1937, AT THE POST OFFICE AT CLEVELAND, OHIO UNDER THE ACT OF MARCH 3, 1879. | PENKTADIENIS, RUGPIUČIO-AUGUST 19 1938 | NO. 33 | KAINA 5c.

H. Fordo Automobilių Kompanija Atšaukia į Darbą 24,000 Darbininkų

DETROIT, Mich. — Ford Motor Car kompanija, kuri prieš keletą savaičių buvo nutraukusi žymią dalį darbų fabrikuose, atšaukia 24,000 darbininkų. Pažymiama, kad bus dirbami 1938 metų modelio automobiliai.

Vykstant normaliams darbams, Fordo kompanijos fabrikuose dirba apie 85,000 darbininkų

AMERIKOS MARYNAI ŠANCHAJUJE NUTVĖRĖ JAPONŲ ARMIJOS SLAPTUOSIUS AGENTUS

ŠANCHAJUS, rugp. 14. — Čia tartautinės miesto dalies amerikiečių saugojamoj daly amerikiečiai marynai nutvėrė tris japonų armijos slaptuosius agentus, kurie tarp kinų skleidė terorą.

Marynų patrulis pastebėjo tris civiliniai apsirengusius japonus, kurie su ginklais vertė kinus nutraukti nuo namų Kinijos vėliavas ir iškelti Japonijos vžliavas japonų įsiveržimo į Šanchajų vienerių metų sukaktuvėmis.

Marynai suėmė japonus ir nuvežė policijos nuovadon, nes suimtieji sakėsi,kad jie civiliai. Nuovadoj išaiškinta, kad suimtieji yra japonai karininkai ir juos grąžino marynų stovyklai.

Vienas suimtųjų apsimetė sergančiu ir jam leista eiti gauti pagalbos gavus iš garbės žodį, kad jis grįšiąs. Tačiau jis negrįžo.

Likusieji du suimtieji perduoti japonų karo autoritetams su reikalavimu juos nubausti.

Prancuzai ir britai savo saugojamose srityse dažnai sulaiko japonus agentus. Kol kas tuo reikalu nieko rimtesnio neveikiama.

VIENA DIENA 33 ŽUVO LĖKTUVŲ NELAIMĖSE MEKSIKOJ, VOKIETIJOJ IR ANGLIJOJ

WASHINGTON, rugp. 14. — Amerikoj ir Europoj vakar įvyko tys stambios nelaimės su lėktuvais. Žuvo 33 asmenys.

Meksikoje nnukrito ir sudegė keleivinis lėktuvas, skridęs iš Villa Hermosa į Meksiko City. Žuvo 8 keleiviai ir 3 įgulos.

Čekoslovakų keleivinis lėktuvas nukrito Vokietijoje. Žuvo 12 keleivių ir 4 įgulos.

Anglijoje nukrito karališkųjų oro jėgų jurinis lėktuvas, su kuriuo žuvo 6 asmenys.

KARIUOMENĖS SPORTO ŠVENTĖ

KAUNAS, rugp. 10. —Prasidėjo kariuomenės sporto šventė, kuri turi labai didelį pasisekimą. Šventė baigsis rugpiučio 14 d.

LAKUNAS ŠALTENIS ATSKRIDO Į KAUNĄ

KAUNAS, rugp. 12. — Amerikos lietuvis lakunas Šaltenis, sumontavęs ir sutvarkęs savo lėktuvą Klaipėdoje, atskrido į Kauną, kame lėktuvas buvo iškilmingai įteiktas Šaulių Sąjungai.

ČEKOSLOVAKIJOS KARO TARYBA TARIASI

PRAHA, rugp. 14. — Čekoslovakija nepaprastai daug susirupinusi del Vokietijos rengiamų milžiniškų karinių manievrų, į kuriuos pašauktos gausingos vyrų atsargos ir sutraukiama regulinė kariuomenė — iki vieno milijono ginkluotų vyrų.

Nors Vokietija tvirtina,kad šie milžiniški manievrai neturi jokio sąryšio su vokiečių mažumos Čekoslovakijoje klausimu, bet čekų vyriausybė nenori pasitikėti Vokietija. Tuo labiau, kad rengiami manievrai daug baimės sukelia Prancuzijoje ir Anglioj reiškiasi nepasitikėjimas Vokietija.

Čekų vyriausybė sušaukė posėdin savo vyriausiąją karo tarybą, kuri patikrins respublikos karo jėgų stiprumą ir imsis naujų priemonių respublikos saugai.

JUGOSLAVIJA NORI ĮSIGYTI DIDELĮ LAIVYNĄ

PARYŽIUS, rugp. 14. — Jugoslavijoje staiga sukelta kampanija tai šaliai įsigyti didelį laivyną.

Jugoslavijos autoritetai su skato tvirtinti, kad Jugoslavija turinti ilgas juros pakrantes — apie 900 mylių, kurios šiandien priešai yra atviros. Tad karo laivynas, ir tai nemažas, esą, butinai reikalingas.

Toliau autoritetai argumentuoja, kad Jugoslavija be laivyno šiandien neturi reikalingo juromis kontakto su su pasauli. Kas kita butų įsigijus laivyną. Jugoslavija turi tik Adriatikos juros pakrantės. Čia abejojama, kad ta valstybė galėtų patenkinti savo ambiciją.

VIESULAS, LEDAI, SNIEGAS IŠTIKO BRITŲ SALAS

LONDONAS, rugp. 13. — Nepaprastas viesulas ir audra vakar ištiko kai kurias britų salų dalis. 3 asmenys žuvo. Sukelti potvyniai ir gaisrai. Kai kur ledų kruša sunaikino derlius laukuose. Vietomis daug prisnigo. Nuostolių, sakoma, busią iki 8 milijonų dolerių.

PERKUNAS UŽMUŠĖ TĖVĄ IR SUNŲ

Liepos 4 d. užėjusi perkunija Drobiškių k. (prie Saldutiškio) nutrenkė savo pirkioje buvusius tėvą ir 6 m. sunų Kraujelius. Liko motina su maža mergaite.

PASAULINĖ PARODA IR LIETUVA

NEW YORK, N. Y., rugp. 4. — Lietuva per Generalinį Konsulą įteikė prieš liepos 1 d. savo skyriaus planus. Šį planą—projektą paruošė Kaune inžinierius - architektas A. Šalkauskas. Projektas Pasaulinės Parodos Stabybos Skyriui labai patiko ir rugp. 4 d. grąžintas Generaliam Konsuliatui, patvirtintas be pataisų.

ASTRANOMAS SPELIUOJA APIE KITŲ PLANETINIŲ SISTEMŲ BUVIMĄ

SAN JOSE, Cal. — Licko observatorijos direktorius emeritas dr. Roberta G. Aitken spėja, kad visatoje gali buti kitos planetinės sistemos, kaip musų saulinė sistema, ir kitos žemės, kaip musų žemė.

Astranomas Aitken aiškina, kad visatoje jei iš kiekvieno milijono žvaigždžių (saulių) viena kuri turėtų planetinę sistemą, tai tų planetinių sistemų skaičius imant apčiaupiamai, butų 1,500,000,000,000.

Jis pripažįsta, kad nė vienam astranomui neteko dausuose susekti kokią nors planetinę sistemą. Ir matyt, niekados nebus galima susekti del begalinių tuštumų tolio. Ypač dar del to, kad planetos, jei jos yra, neturi nuosavos šviesos, lygiai kaip musų sistemos planetos.

Pagaliau jis pareiškia,kad apie musų saulės planetinės sistemos atsiradimą yra įteorijų, bet neturima nė mažiausio įrodymo.

Aišku, tas yra žinoma tik pasaulio Visagaliam Tvėrėjui Valdytojui. Žmogus gali pasitenkinti tik spėliojimais.

UŽSIENIO LIETUVIAI SEIMO PREZIDIJUMO PRIĖMIME

KAUNAS, rugp. 9. — Šiomis dinomis Seimo prezididjumas buvo surengęs priėmimą, kuriame gausiai dalyvavo viešiantieji Lituvoje užsienio lietuviai ir kiti aukšti svečiai.

SKLANDYMO MOKYKLOS NIDOJE PENKTMETIS

KAUNAS, rugp. 12. — Sekmadienį, rugp. 14 d. sklandymo mokykla Nidoje minės penkmetį nuo įsikurimo. Per šį trumpą laiką mokykla yra labai daug nudirbusi. Ji paruošė daug sklandymo sporto mėggėjų, išgarsino Lietuvos vardą Vakarų Europoje,, kame ši mokykla yra pasidariusi populiari. Į ją kasmet atvyksta sklandymo sporto mokintis įvairių šalių tos rųšies sporto mėgėjai.

IŠVYKO Į AMERIKĄ

KAUNAS — Liepos 22 d. Amerikon išvyko Valerija Jakštaitė, stud. At-kų Meno Dr-jos "Šatrijos" narė, studijavusi Teolog. Filosofijos F. Fil. skyriuje lituanistiką r Louvain'e prancuzų kalbą. Vyksta per Vilnių, Varšuvą, Vieną, į Italiją, kur pasiliks ilgesnį laiką, o iš ten į Ameriką.

KLAIPĖDOS KRAŠTO GUBERNATORIUS VETAVO ĮSTATYMUS

KLAIPĖDA, rugp. 9.—Šiomis dienomis Klaipėdos gubernatorius Kubilius vetavo du įstatymus, kuriais buvo norima darbo gavimą Klaipėdos krašte, kaip priešingus Lietuvos konstitucijai ir Klaipėdos Krašto statutui.

IŠKILMINGAI IŠLYDĖTI VILNIJOS SPORTININKAI

KAUNAS, rugp. 8. — Iškilmingai išlydėti Vilniaus lietuvių sportininkai.

LENKAI SUSIRUPINĘ KLAIPĖDOS REIKALAIS

KAUNAS (Teb.) Klaipėdoje įvykusios riaušės davė progos užsienio laikraščiams vėl gvildenti lietuvių - lenkų santykius. Tenka pastebėti, kad šį kartą vokiečių spauda parodė daug ramumo. Tačiau kai kurie lenkų laikraščiai į Klaipėdos vokietininkų patrukšmavimą žiuri didelėmis akimis ir daro įvairių spėjimų. Vienas Varšuvos dienraštis Klaipėdos riaušėse mato platesnį vokiečių politikos planą, kurio tikslas išnaudot vokiečių tautines mažumas Vidurinės ir Rytų Europos valstybėse, susilpninti tas valstybes ir tuo palengvintų vokiečių įtakos priėjimą prie jų teorijų. Tuo požiuriu, Klaipėdos įvykiai nėra tokie, į kuriuos galima butų nekreipti dėmesio. Todel Lietuva turi tiksliai suprasti tą padėtį ir numatyti visą pavojų, kuris gludi vokiečių pretenzijose Klaipėdos krašte. Tos pretenzijos turi buti visų griežtumu atrimtos, o visi mėginimai čia perkelti Sudetų praktika turi buti užslopinti užmazgoje. Kitaip Lietuva atsidurs labai sunkioje padėtyje, nes, aišku, kad Klaipėda yra jai pirmaeilės reikšmės klausimas. Turi prisidėti visos valstybės, kurios yra suinteresuotos palaikyti dabartinę padėtį, nes tai joms yra gyvybinis reikalas. Kruvini susirėmimai Klaipėdoje tai primena ne tik Lietuvai, bet ir jos kaimynams, o Kaunui ,tarp kitų, gali patarnauti įrodymu, kad santykiai su Lenkija buvo užmegsti labai laiku.

Pažymėtina, kad lenkų dienraštis Lietuvą spėja ir drąsina vokiečių pretenzijas atmesti visu griežtumu ir kartu primena, kad Lietuvos santykiai su Lenkija buvę užmegsti labai laiku. Atrodytų, kad lenkai butų pasiryžę padėti Lietuvai apginti Klaipėdą nu vokiečių pasikesinimų, jeigu tokie pasikesinimai pasireikštų. Tiktai įdomu, kad lenkai savo bičiulystę su vokiečiais gali suderinti su kurstymu prieš vokiečius.

Mes galime tikėtis, kad lenkams rupi vokiškieji žvilgsniai, nukreiptieji į Klaipėdą, nes žinoma kad Vokietija kelią į Klaipėdą turi tiktai per lenkų valdomą Dancigo koridorių. Kitaip sakant, lenkai su vokiečiais turi tiktai stambių sąskaitų, šalia kurių blanksta Klaipėdos smulkus reikalėliai.

PAGERBTAS KLAIPĖDOS KRAŠTO PATRIJARCHAS MARTYNAS JANKUS

KLAIPĖDA, rugp. 7. —aštuonių dešimtų metų sulaulaukęs jubiliatas Martynas Jankus gavo labai daug pasveikinimų iš įvairių organizacijų ir asmenų. Ta proga valstybės prezidentas jubliatą audovanojo Vytauto Didžiojo antro laipsnio ordinu.

★ Lietuvos vasarvietėse supludę daug vasarotojų, tiktai nuo liepos pradžios, nes birželio mėnesį buvo blogas oras. Apie 500 žmonių atvažiavo vasaroti iš užsienių, neskaitant užsienio lietuvių.

Lietuvos Seimo Pirmininkas, Valstybės Kontrolierius inž. Konstantinas Šakenis, žymus pedagogas, visuomenės veikėjas, lietuvių praeities tyrnėtojas, talentingas "Pono Tado" vertėjas, daugelio kulturinių organizacijų vadovybių narys.

GINTARO PAJURY SKAMBA LIETUVIŠKA DAINA

KLAIPĖDA — Liepos 9 ir 10 d. musų gintaro pajury skardžiai skambėjo lietuviškos dainos. Į iškilmes suvažiavo keli tukstančiai dainininkų. Iš ryto sekmadienį choirai dainavo bažnyčiose, o pati dainų dienų diena buvo pradėta 4 val. po pietų 6 p. p. aikštėje. Jei nebutų liję, į ją vietoj keliolikos tukstančių butų publikos susirinkę kelios dešimtys tukstančių.

Šventę k-to vardu atidarė dir. Mačernis, paskum žodį tarė guber. Kubilius, kuris pabrėžė, kad jei norime buti neįveikiami lietuviai, turime mylėti lietuvišką dainą.

Po sveikinimo kalbų mažasis jungtinis choras, N. Martinonio diriguojamas su giedojo J. Gruodžio "Tėve Musų", padainavo J. Talat - Kelpšos Meno dainą, T. Brazio "Tu berželi", J. Naujelio "Vasaros naktys" ir J. ažinsko "Piovėjas", o jungtinis Klaipėdos vyrų choras. diriguojamas St. Sodeikos, padainavo J. Štarkos "Jojau dieną", J. Karoso "Tylus vakaras" ir kt. Šiam chorui dirigavo A. Mikulskis. Amerikos lietuvių "Pirmyn" choras visų buvo sutiktasdidžiausiomis ova cijomis ir iškviestas į estradą, kur jis padainavo keletą dainelių.

Ši puikiai organizuota ir gerai įvykdyta dainų šventės programa buvo baigta tautos himnu.

Vakare Vytauto Didžiojo gimnazijos salėje įvyko Šaulių Sąjungos, diriguojama N. Martinonio, pritariant Valstybės Radiofono orkestrui, koncertas. Dalyvaujant Valstybės Operos solistams Augaitei, Kučingiui ir Bacevičiui, buvo išpildyta Beethoveno oratorija "Kristaus alyvų darže". Čia vėl puikiai pasirodė ir didelį pasisekimą turėjo amerikiečių chora "Pirmyn". Erdvi gimnazijos salė buvo kimšte pri kimšta klausytojų. Kas bent dešimtį minučių pasivėlino, nebegavo vietų.

SEDOS MISIJOS

Š. m. liepos mėn. 10 — 17 d. Sedoje įvyko misijos. Misijas vedė ką tik iš Austrijos grįžęs Tėvas Bružikas. Misijose pasakyta 28 pamokslai ir išdalinta 12.000 komunikantų. 17 d. sykiu buvo atlaidai. Tad žmonių apie 13.000. Komunikantų tą dieną išdalinta 9.000. Prie komunijos ėjo šeimos pasipuošę vainikais: dešinėje tėvas, kairėje motina, vidury vaikai. Vaizdas matantiems ašaras išspaudė.

PERKUNO AUKOS

Aristavėlės k. Kedainių v. ant vieškelio, netoli namų, žaibas vietoje nutrenkė to pat kaimo gyventoją Apolinarą Činiką, 34 m. amžiaus. Prie adm. linijos perkunas nutrenkė pasienio sargibinį.

Daugų v., Jančionių k. perkunas, trenkęs į Rakauskienės namą, ją pačią išvilko iš drabužių ir nusveidė į vidurį aslos, bet paliko gyvą. Lovą, kurioje gulėjo vaikas, suskaldė į šipulius, bet vaiką tik apsvilino. Švystelėjo į palubę katę, užmušė vištą, bet nieko nepadarė po ja buvusiems viščiukams.

DIDELĖS AUDROS

Liepos pradžioje Zarasuose ir apylinkėse siautė didelės audros, kurios žmonėms pridarė daug nuostolių. Perkunija sudegino kelius ukius. Ištisi sodai kai kur sunaikinti.

IŠ PASAULIO

Vokietijos įvyksianti vidurvasariniai manievrai purto Europą, ypatingai Čekoslovakiją, kurios pašo-nėje tie manievrai įvyksta.

Kadangi rengiami manievrai varomi labai plačiu maštabu, todel ne bereikalo Europos valstybės atkreipia ir tiek daug atydos.

Hitleriui gerai šukauti, kuomet kitos valstybės visomis pusėmis kratosi nuo karo. Po teisybei, nenori karo ir Hitleris, bet grasinimai nieko nekainuoja. Todel čia ir matosi bereikalingi karinių jėgų parodymai.

* * *

Rusija, del savo krašto apsaugos, sutraukė žymią kariuomenės dalį prie vokiečių rubežiaus.

Čekoslovakija, turint išdirbtą militarių jėgų koordinaciją, šaltai laukia išeičių iš Vokietijos kariuomenės manievrų.

* * *

Sovietų su Japonija kivirčiai nebaigti. Pertraukti tiktai mušiai. Ir bi tik kurią valandą gali užsiliepsnoti veliai Tolimi Rytai. Nes visuotino nusileidimo japonai nerodo, o rusai nusileisti irgi nemano.

* * *

Japonai su didžiausiu rimtumu pradeda žiurėti į besitęsianti su kinais karą, kurį japonai manė užbaigti į kelius mėnesius. Kaip pasirodo, tai ši kova užsitraukė daugiau meto, o visuotinos pergalės vis dar nesimato. Nemažiau rupija japonus ir žinios buk Sovietai atvirai teiks pagelbą kinams. Todel paskutinėmis dienomis japonai su didžiausiu smarkumu pradėjo atakuoti kinus, bet be pasekmių.

* * *

Remiantis paduotomis žiniomis, Klaipėdos vokietininkai yra pasiryžę padaryti eiles incidentų, kuriais norima įrodyti savo pergyvenamą politinę "priespaudą". Aišku, kad tai daroma su žinia Berlyno nacių. Lietutuvos valdžia nors ir kaip butų atsargi, bet tokių prirengiamų iš kalno incidentų neišvengs.Priekabių ieškančio nepatenkinsi. Nepatenkins vokietininkų ir Lietuva.

KOKS BIAURUS PAPROTYS

Suvalkijoje, kai kuriose vietose pabaigus rugius kirsti turi išsigerti. Net mergaitėms, nesuaugusiems ir tiems pilte pila naminės. Ar tai nėra pasekmės musų "kulturinių" organizacijų kulturines pabaigtuves. Jei su žmonėmis apsieina kaip su gyvuliais, gyvuliais jie ir buna. Organizacijų nariai kieviename kaime tokias pabaigtuves ar derlius šventes turi organizuoti: su dainomis, šokiais, gražiai paruoštomis vaišėmis — ne taip, kaip kokiems keturkojams — drėbti gabalą mėsos ir lakti duoti naminės.

"Lietuvių Žinios"
Savaitinis Laikraštis
Išeina kas Penktadienis
Leidžia
Lietuvių R. K. Literaturos Dr-ja.
Prenumeratos Kaina:

Suv. Valst. metams	$1.50
Suv. Valst. pusmečiui	$1.00
Užsieny metams	$2.50
Užsieny pusmečiui	$1.50

Skelbimų kainos sulig susitarimo
6802 Superior Ave., Cleveland, Ohio

"Lithuanian News"
Issued by
Weekly Publication
The Lithuanian R. C. Literary Society
Subscription Rates:

In U. S. A., one year	$1.50
In U. S. A., six months	$1.00
Other Countries six months	$1.50
Other Countries one year	$2.50

Advertising rates on application
6802 Superior Ave., Cleveland, Ohio

Raštus ir žinias "Lietuvių Žinios" tiumpina savo nuožiura. Nesunaudoti rastai korespondentams negrąžinami, jei tam tikslui neprisiunčiama pašto ženklų

LIETUVOS SANTYKIAI SU IŠEIVIJA

"Liet. Aidas" šią vasarą daug rašo išeivijos reikalais. Nr. 329 rašo apie santykius su išeivija ir tarp kitko pažymi:

Stengdamiesi užmegsti glaudesnius ryšius su musų išeiviais, mes paprastai visų pirma turime galvoje tautinius motyvus, butent, kovą su nutautėjimu. Mums rupi, kad tie tukstančiai svetur gyvenančių lietuvių galutinai nežutų Tevynei. Tai yra sunki kova, jos vaisiai, kai kam kartais gali atrodyti ir abejotini, tačiau ji reikalinga ir didesnis ar mažesnis jos pasiisekimas, be abejo daug priklausys nuo musų pastangų bei sugebėjimų surasti tai kovai atitinkamų priemonių ir metodų.

Antra vertus, stantykių palaikymas ir ryšių stiprinimas su musų išievija Lietuvai yra naudingas ir medžiaginiu atžvilgiu, nes bent kol kas mes teturime tik lietuvišką turizmą, t. y. vasaros metu mus lanko daugiausia tik lietuviai išeiviai. Bet ir tas galimumas dar nėra kaip reikiant išnaudotas, nes iš musų pusės dar maža daroma pastangų pavaryti platesniu mastu turistinę propaganda musų išeivijos kolonijose. Tokios propagandos stoka nusiskundžia ir patys išeiviai, priekaištaudami, kad mes nemoką išnaudoti palankios dirvos turizmui į Lietuvą skatinti. Tačiau šis reikalas vis dėlto ima tvarkytis ir, reikia vilties kad ateinančiais metais tų nusiskudimų girdėsime mažiau arba jie ir visiškai ir išnyks, ir turizmas iš lietuviškų išeivijos kolonijų į Lietuvą plėsis normaliai.

Atvykusieji į savo senąją Tėvynę musų išeiviai taip pat turi jei ne medžiaginės, tai moralinės naudos. Čia susipažissta su musų kulturiniais laimėjimais, atnaujina giminystės ryšius, užmezga naują pažinčių, pakvėpuoja senosios Tėvynės oru ir t.t. Tur but, neperdėsime pasakę, kad jie grįžta atgal atsinaujinę dvasioje ir sustiprėję tautiškai.

Ypač tai tenka turėti galvoje, kalbant apie šių metų vasarą. Niekados mes nejautėme tokių glaudžių ryšių su musų išeivija, kaip šymet. Nors tų ryšių stiprinimas eina po sporto ženklu, tačiau išeivinės nuotaikos, jei taip butų galima išsireikšti, yra išėjusios iš sporto rėmų ir apėmusios daug platesnius musų visuomenės sluogsnius. Susidomėjimas musų iševija yra žymiai padidėjęs. Mes jaučiame, kad išeivija prie musų kažin kaip priartėjo, kad tie kraujo ir dvasios ryšiai, kurie sieja visus pasaulio lietuvius, yra pasidarę gyvesni ir realesni.

Šį naują reiškinį, kurį galima pavadinti persilaužimu, mums ypatingai čia džiugu konstatuoti. Tai yra to naujo sąjudžio tik pradžia. Nėra abejonės, kad jis plėsis tiek platyn tiek gilyn. Aišku, norint susilaukti dar našesnių vaisių, reikės ir ateityje daug dabo ir pastangų bet šiandie jau tiek galima pasakyti, kad darbas pradėtas sekmingai ir kad reikia tikėtis, užmegstį bendradarbiavimo ryšiai tarp Lietuvos ir išeivyjos, ypač jos jaunimo, našiai plėtosis ir toliau musų senosios Tėvynės ir visos lietuvių tautos gerovei ir garbei.

ŠIS TAS APIE KLAIPĖDĄ

Šių metų liepos 29 diena sueio 686 metai nuo Klaipėdos įsikurimo. Ją įkurė iš lietuvių užkariautame krašte 1252 m. vokiečių ordeno mistras Eberhardas fon Seyne kartu su ordeno pilimi Memelburgu toje vietoje "kur suteka Nemunas ir Dingė ir teka kartu". Klaipėda nuo įsikurimo metų daug įvairių likimo žaismų pergyveno. Ji centras, aplink kuri šimtmečiais ėjo kova su lietuviais, danais, švedais ir rusais. Ypatingai uolus kovotojai buvo lietuviai, kurie nekartą Klaipėda galutinai sunaikidavo. Pirmą kartą tai įvyko 1323 m. did. kunigaikštis Gediminui vadovaujant. 1409 m. ją sudegino žemaičiai. Ordeno iėgas 1410 metais galutinai sulaužė Žalgirio mušys sujungtoji lietuvių - lenkų kariuomenė, bet Klaipėdos kraštas einant sutartimi liko vokiečių rankose.

Napoleono žvaigždei auštant po Jenos kautynių, Prusijos karalius perkėlė čior savo rezidenciją, nes tikėjosi valstybės pakrašty busiąs geriausiai apsaugotas. Napoleona iš Rusijos išvijus Klaipėdą kuriam laikui buvo užėmę rusai. Pasaulinio karo laiku, 1915 m., kovo pradžioj, rasai buvo keliomis dienoms Klaipėdą užėmę, bet greit turėjo trauktis. Karui pasibaigus Klaipėdos kraštą užėmė prancuzai, o 1922 m. sausio mėnesio sukilimu jis prijungtas prie Lietuvos.

AUKOS GINIMO FONDUI

Lietuvos Konsuliatas Chicagoje gavo ir Lietuvon pasiuntė sekamas aukas Lietuvos Ginimo Fondui: ....

J. Skinderio $1.00.

Dayton, Ohio, Lietuvių R. K. Sąrišio $6.25.

Už visas aukas tariamas nuošidus ačiu.

LIETUVOS KONSULATAS
100 East Bellevue Place
Chicago, Illinois

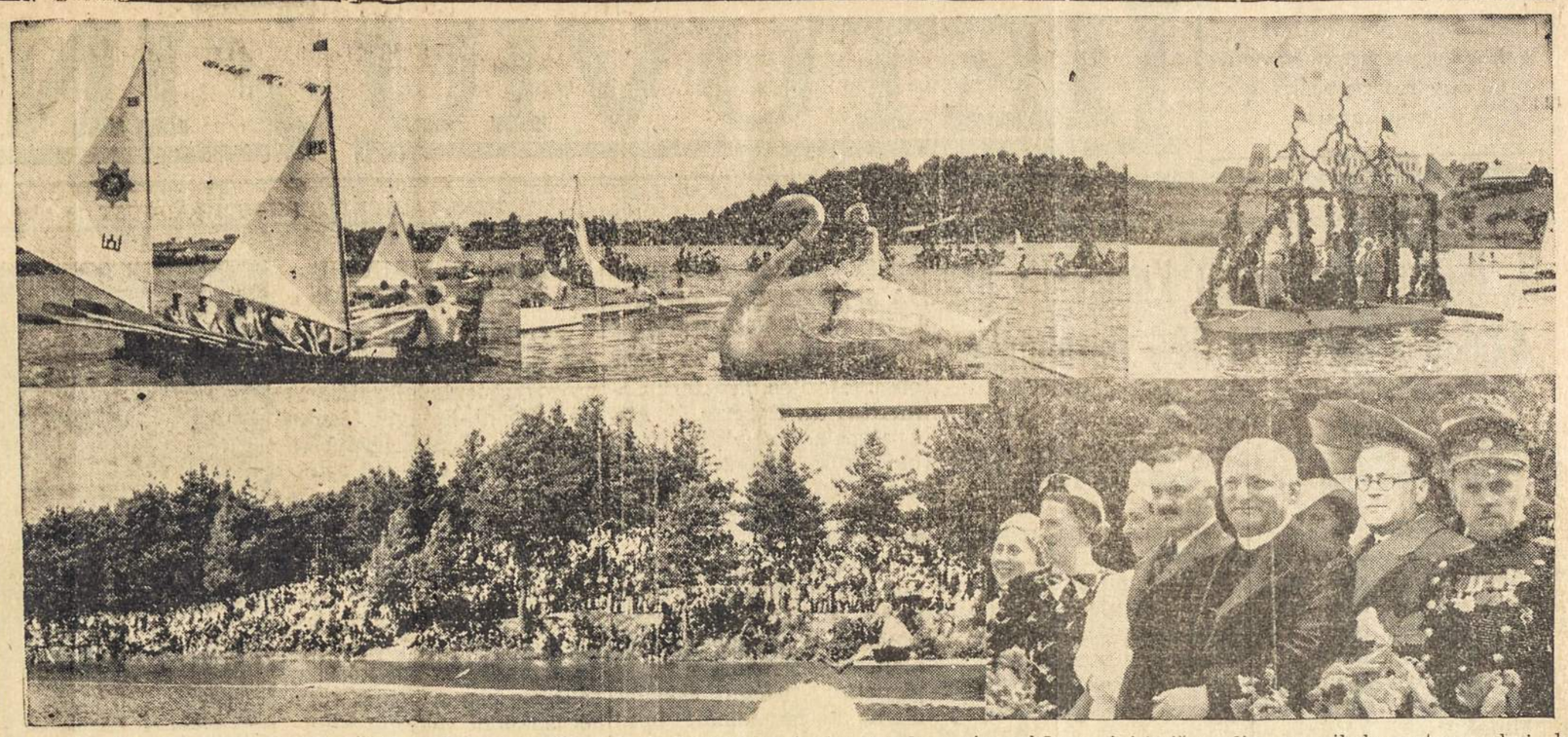

Zarasų kraštas Lietuvoje yra vienas iš gražiausių. Šiam kraštui yrač daug grožio teikia gausingi ežerai. Liepos 3 d. Zarasuose įvyko vandens šventė, į kurią atsilankė vyriausybės nariai ir iš apylinkių daug visuomenės. Šiame paveiksle matome kai kuriuos tos šventės vanzdus.

KOKIA BUVO SENOVĖS LIETUVIŲ ARTILERIJA

Musų protėviai gintis nuo priešo statydavose pilis. Tai buvo tikros tvirtovės, į kurias subirėdavo svetimųjų pastangos užgrobti musų krašto plotus. Tačiau musiškiams, nors ir pilyse, nevisuomet pavykdavo prieš užpuolikus atsilaikyti. Kartais tekdavo trauktis. Priešai įsibriovę į musų kraštą, stengdavosi jame įsitvirtinti ir taip pat statydavosi pilis. Suprantama, musiškiai nepakęsdavo savo žemėje svetimųjų šeimininkavimo ir stengdavosi juos atgal išstumti. Bet pilys nebuvo kardu ar buože įveikiamos. Joms griauti reikėjo stipresnių priemonių, kitaip sakant, reikėjo artilerijos.

Toji senųjų tautiečių artilerija buvo tokia pat, kaip ir kitų. Nežinant parako, tada niekas ne turėjo apie patrankas supratimo ir vartojo tik taranus ir svaidomąsias mašinas. Taranas buvu ne kas daugiau, kaip sunkus rąstas, smailiu, geležimi apkaustytu galu, gulsčiai pakabintas ant ožių. Privežę taraną prie pilies, kariai rąstą įsiubuodavo ir pradėdavo juo daužyti duris ar sienas. Svaidomosioms mašinoms buvo laidomi į priešą akmenys. Šios rušies artilerija buvo naudoja dar ir tada, kai atsirado paraku užtaisomi pabuklai. Jie visiškai išėjo iš mados tik XV šimtmečio pradžioje.

Kada musų protėviai pradėjo vartoti paraką, tiksliai nežinoma. Bet XIV šimtmečio antroje pusėje jie jau naudojosi patrankomis, puldinėdami kryžuočių pilis. Teigiama, kad pirmasis įsigijo keletą pabuklų kunigaikštis Kęstutis. Be abejonės, musiškiai nuajuosius ginklus vartoti išmoko iš savo priešų. Pirmosios ginklų liejyklios musų krašte buvo isteigtos XV šimtmečio pradžioje. Senosios musų artilerijos pavyzdžiu (patrankų) nemažai yra Karo muziejuje, bet tarano neturime nė vieno.

(L.A.)

KURIOS LIETUVOJE BAŽNYČIOS SIENOJE ĮMURYTA ŽALĖIO GALVA

Lietuvos laukuose nemažai pasitaiko akmenų, kuriuose yra iškalti įvairūs ženklai. Statant bažnyčias, švetorių sienas arba kitus pastatus, tokie akmenys buna įmurijami aiškesnėse vietose. Tuo budu atsirado ir Vyžuonių bažnyčios sienoje žalčio galva, geriau sakant, į žalčio galvą panašus akmuo. Iš bažnyčios sienos šis akmuo yra gerokai išsikišęs. Arčiau prisižiurėjus, galima pastebėti, kad tai ne naturalus akmuo, o tašytas. Jo panašumas į išžiotais nasrais žalčio galvą labai didelis. Iš tolo stebint, atrodo, kad žaltys surado sienoje angą, išikišo pro ją galvą ir švalgosi, taikindamasis visas išsiraityti.

Žmonės pasakoja, kad šis savotiškas akmuo buvo rastas ties Kartuvių kalnu, kuris stukso nuo Vyžuonių į pietus. Manoma, kad ant to kalno buvo musų protėvių šventykla, o joje buvo garbinamas žaltys, dievas Vyžas. Jeigu tai tiesa, tuomet galima patikėti, jog įmurytas į bažnyčios sieną akmuo yra šio dievo statula. Toje pačioje Vyžuoonių bažnyčioje yra įmurytas dar akmeninis senoviškos patrankos sveidinys, rastas Baltojoje Pakriutoje, kurijo užtinkama daug švedų kapų liekanų.

Žalčių, įmurytų į šventoriaus sieną, giriasi dar Nedzingės miestelio gyventojai. Nedzingiečių žaltys yra visas, išsirangęs dideliame akmenyje, aiškiai matomas. Žiurint iš šalies, negalima pasakyti, ar šis sutvėrimas akmenyje iškaltas, ar jis atsirado čia kuriuo nors kitu budu. Gal but, prieš tukstančius metų vargšas gyvulėlis pateko į kokią nors medžiagą ir laikui bėgant, suakmenėjo kartu su ja. Kur šis akmuo rastas, nebegali pasakyti. Taip pat jie apie savo žalti neprimena nė vienos ir legendos.

(L.A.)

KADA BUVO PARINKTOS TAUTINĖS VĖLIAVOS SPALVOS

Rinkti vėliavai raudona ir žalia spalva, tarp ių iterpus siarą geltoną juostą, o Zmuidzinavičius — žalią ir raudoną. Buvo priimtas Daugirdo projektas, tačiau valstybės taryba spalvu sudėstima pakeitė, nustatydama, kad viršuje turi buti geltona, viduryje — žalia ir apačioje raudona. Be to, buvo nustatyta, kad visų spalvu juostos butų vienodo platumo.

Parenkant tautinei vėliavai šias spalvas, buvo atsižvelgta i musu tautinius audinius. Audiniuose šios spalvos yra vyrauiančios. Vadinasi, musų buvo mėgiamos jau žiloje senovėje. Be to, buvo imta dėmesin ir iu simbolinė reikšmė: geltona —aušra, musų tautos prisikėlimas, žalia — musų miškų ir pievų žaliumas, musų krašto pobudis, ir raudona — kova del laisvės, patvarumas. Pirmą kartą musų tautinė vėliava suplevėsavo 1918 m. ant Valstybės tarybos rumų Viilniuje.

BAŽNYČIA DARBININKŲ UŽTARĖJA

Katalikų Bažnyčia, kuri nuo pat pradžios apgynė žmonių teises ir jiems išgavo laisvę, dabar kovoja su komunizmu, kuris nori darbinikus padaryti valstybės vergais. Darbininkai, amžių istarija įrodo, kad Bažnyčia visais laikais buvo dabininkų teisių apgynėja, laisvės apsaugotoja, tikros lygybės skelbėja. Amžiai jos mokslo nepakeitė. Šiandiena Ji ta pat moko, ką mokė ištisus šimtmečius.

T.

LIETUVOS GENERALIO KONSULATO NEW YORKE PAKVITAVIMAS Nr. 10.

Aukos Dariaus - Girėno Aero Klubui lėktuvui pirkti Šaulių Sąjungai:

Adv. F. J. Bagočius iš So Boston, Mass. $25.00.

Katrė Katkevičienė ir Julė Andriulienė iš Chicagos aukojo vakarėlio pelną per Arėją Vitkauską $7.00.

Jonas Tareila iš Waterbury, Conn. surinko ir prisiuntė $21.00.

F. Silbelus - Cibulis aukavo $2.00.

J. Januškevičius iš West Hartford, Conn. auk. $2.00

Pranas Greičaitis iš Grand Rapids, Mich. $1.00.

A. Walpert iš Lawrence, Mass. $1.00.

Jonas Uždavinys iš Los Angeles, Cal. $10.00.

Viso $84.76.

LIETUVOS GENERALIO KONSULATO NEW YORKE PAKVITAVIMAS Nr. 11

Aukos Apsiginimo Fondui

S. Resnick iš New Yorko, N. Y. aukavo $3.00.

Oregon City, Oregon S.L.A. 240 kuopa $10.00 ir J. Siroris, Ona Gritienė, Jonas Gritė ir Ignas Laurušonis po doleri, viso $14.00.

M. Jonuška iš Central Patricija, Ont. $5.00.

Great Neck, L. I. lietuvia per p. W. Wolf $3.20.

Worcester, Mass. Šv. Liudviko Karaliaus Draugystė per p. J. Glavicka $12.50.

A. J. Karalius iš Fort Belvoir, Virginia $5.00.

St. James, L. I. S.L.A. 333 kuopa per p. Igną Kavaliauską $5.43.

Viso $48.13.

PAIEŠKOJIMAI

Andriuškevičius, Juozas, sunus Jouzo, išvykęs į J.A.V. 1911 metais, prieš išvykdamas gyvenęs Laumėnų kaime, A. Panemunės valsčiuje, Kauno apskr. Pradžioje gyveno Bostone ir dirbo kasyklose.

Balčiunienė - Malakauskytė, Agnieška su vyru Antanu Balčiunu ir sunu Antanu Balčiunu išvykusi į Jungt. Amerikos Valstybes apie 1904 metus, pradžioje gyvenusi Vašingtone.

Banys, Vincas, sunus Jono, taip pat žinomas pavarde William Banis, gimes apie 1872 m. Sodonių kaime, Butrimonių valsčiuje. Jam priklauso dalis jo brolio Andriaus Banio palikimu.

Baranauskas, Jonas, paskutiniu laiku gyvenęs 41 So Leonard Street, Waterbury, Conn.

Bartkus, Jeronimas, Juozo sunus, anksčiau gyvenęs Čicagoje, o dabar buk gyvenąs Vašingtone.

Beržekaitė Petrė prieš dešitį metų gyvenusi New Rochelle, New York.

Brizgis, Antanas, sunus Andriaus ir Marijonos Brizgių taip pat žinomas vardu Anthony Brizer dar 1927 metais gyvenęs Turnen Falls, Mass.

Bružas, Juozas, kilęs iš Deltuvos miestelio, Ukmergės apskr. 1937 metais gyvenęs 47 Jackson Street, Yorkers New York.

Cisevičius, Stasys, sunus Prano, taip pat žinomas vardu S. Casavech, prieš trejus metus gyvenęs 1230 Buttenwood Street, Philadelphia, Pa.

Greškai, Pranas ir Kazys abu kilę iš Svirplanių kaimo Vasliu valsč. Trakų apskr. i J. Amer. Valstybes atvykę prieš karą.

Jasinskas, Motiejus -Kazimieras, sunus Prano, taip gi pasivadinęs Gosinski, gimęs Radžiunų kaime, Alytaus valsč. ir apskr. apie 1861 m., į Amerika atvažiavęs prieš 1900. Jam priklauso dalis mirusio brolio Kazio Jasinsko palikimu.

Jozėnas, Vincas, sunus Adomo, gimęs Gaižiunų kaime, Linkuvos valsč., Šiauliu apskr. 1884 met. lapkričio mėn. 17 d. Iki 1902 metu gyveno Philadelphia, Pa. Jam priklauso jo brolio Juozo Jozeno palikimu dalis. Atsilieptęs gali gauti nemaža pinigų.

Kalnis, Zigfridas, prieš didyjį karą gyvenęs Rygoje, į Jungtines Amerikos Valstybes išvykęs apie 1912 ar 1913 metus.

Kerza, Jonas, sunus Jono.

Litvinskas, Jonas, stalius, apie 1927 - 1929 metus gyvenęs 92 Wortland Street, North Menchester. Juozas Litvinskas buvo beraštis, o laiškus už jį rašinėjo Karolis Karpuška, pas kurį jis gyveno. Apie ieškomąjį, manoma, žino Juozas Sodonis, nesenai gyvenęs E. Hartford, Conn., 135 Babcac Street.

Liupnickas, Pranas, kilęs iš Trakų apskrities, gyvenęs Lowell, Mass.

Luksienė - Sausanavičiutė, Katrė, kilusi iš Jėzno valsčiaus, Alytaus apskričio, paskutiniu laiku gyvenusi New Yorke.

Lukoševičienė - Rindeikienė, Magdė ir Lukoševičiutė - Gvazdaitienė, Marė, abi gyvenusios, 532 West Washington Avenue, Shenandoah, Pa.

Malaukis, Petras, 1920 metais gyvenęs Castle Shannon, Pa., Allegheny County.

SUVEINIŠKIAI PROGRESUOJA

Lietuvos — Latvijos pasienio miestelis Suveiniškiai pamažu progresuoja, nors, sienai, "atkirtus" latvius, jo "klijantura" ir smarkiai sumažėjo. Čia ia veikia pradžios mokykla, paštas, pieninė, kooperatyvas, muitinė, gyvena pasienio policijos baro viršininkas, yra nuo senų laikų gyvuojanti vaistinė (p. Lapšio); o šiemet apsigyveno ir gydytojas su akušere (įsteigtas sveikatos punktas). Susisiekimas — siaurasis geležinkeliukas iki Skapiškio.

—Skorpionu vadinamas vabzdys veisiasi šiltuose kraštuose, kalnuose ir atogražų giriose. Jis aptinkamas Krymo, Kirgizijoj, Turkestane ir kitose Rusijos vietose. Tai yra labai keistas nuodingas gyvis. Jis panašus į vėžį, priešakinėse kojose turi žnyples ir riestą uodegą, kurioje yra nuodai. Skorpiono įgėlimas dažnai baigiasi mirtimi. Skorpiono patelė apsiveisusi tuojau suėda patinėlį, o tik ką gimusius vaikus nešioja ant nugaros. Paauge skorpioniukai pradeda ėsti savo motiną, ir kol ją suėda —jau buna užaugę ir sustiprėję. Paskui jaunos patelės apsivaisina ir suėda patinėlius.. Todel šie pavojingi gyviai negali sparčiai veistis. Kitaip jie šiltuose kraštuose sudarytų didelį pavojų gyvuliams ir žmonėms.

Vargų Vargeliai

ROŽĖ PIGAGIENĖ

(tąsa)

— Nesuprantam. Tegu šne ka lietuviškai.

Pradėjo kalbėti Bubnys.

— Regit, vyrai ir moterys, kad mum dabar lengva gyvenc.

— Gal tau tarnaujant šunies vietoje, — atsiliepė iš susirinkusiųjų.

Bubnys tęsė toliau:

— Polšča duos visiems žemės.

— Špygą, ne žemės, — vėl užginčyjo viena moteriškių. — Ar tu, utelini šunie, nežinai, ką pernai davė užėję šitie tavo prieteliai? Žmonės be duonos, be pašaro paliko, kiek sumušė. A! Gal tau iš musų kruvinų skatikų ir numeta už lojimą ir žmonių skundimą, bet mum lieko tik ašaros ir jų bizunai. Von iš čia tu lenkų šunije. Von!

— Duot jam! — vėl kažkas suriko.

Tuo tarpu viena moteriškių, įvilgiusi šluotą pašluoščiusi virškoršny suodžiose, pribėgusi prie Bubnio pradėjo šveisti per veidą. Žandaras negalėdamas nieko padaryti, spruko laukan, nepažįstamas agitatorius palindo po suolu, o apstoję Bubnį moterys vos gyvą paliko.

Po valandos agitatoriai išvažiavo, bet kelioms dienoms plaslinkus Vilniaus endeku laikrašty buvo paskelbta korespondencija, kad Beržinių sodžiuje lietuviai entuzijastiškai sutiko prakalbas apie seimą.

Panašių mitingų okupuotame Vilniaus krašte tuo metu buvodaug. Juose buvo raginami žmonės pareikšti savo "valią".

Beržinių sodžiuje ilgai žmonės kalbėjo apie įvykusį mitingą ir apie Bubnio "krikštynas", del kurių jis daugiau nedrįso pasirodyti Beržiniuose, bet už tai ką su sitikęs įtikinėjo, kad anksčiau ar vėliau atkeršys Beržinių ukininkams.

— Nedovanosiu, kad aš taip gyvas, nedovanosiu.

— Kad tu, brol, ir lendi ne į savo interesus, — kalbino jį kaimynai ir pažįstami. — Kas tau iš to? Argi tu prabagotėsi iš tų kelių skatikų? Mesk buvęs šunies vietoj, geriau gyvenk kaip žmogus.

Bet Bubnys nesidavė perkalbamas:

— Nedovanosiu. Šitokią sarmatą man padarė.

— Tiesa. Negražu. Bet, žmogel, lendi ne savon, ir gana. Ko tau reikia. Argi nežinai, kad tie, kurie tave samdo loti, patys iš tavęs juokiasi, o greit ir špygą parodys ir eisi kai šuo muilą prarijęs.

Bet Bubnys ir toliau užkelias markes skundė žmones, šnipinėjo ir prieš visus didžiavosi, kai policininkai su juo pasisveikindavo. Visur stegėsi kalbėti lenkiškai nors nelabai ir mokėjo.

Ypač smarkiai "dabavosi" endekų partijos agentai, kurie, nuduodami pamaldžius žmones, dalijo gyventojams suvaikėjusio vyskupo Hryneveckio fotografijas, pc kuriomis buvo išspausdinta:

"Arcypasterz Hryniewiecki blogoslawi listę narodowa" (Aukščiausias Ganytotojas Hrynievieckis laimina tautinį rinkimų sąrašą).

Daugely vietų keliaujančius agitatorius išvydavo moterys su šluotomis.

Prieš rinkimus smarkiai veikė ir Jurgis. Šiap taip atsistojęs ant kojų, apsiraminęs susidariusioje padėtyje, ėmės kulturinio darbo. Kur galėdamas platino lietuviškus laikraščius, rinko jiems prenumeratą, ragino savo sodžiaus ir apylinkės gyventojus nedalyvauti rinkimuose, net ir iš namų neiti.

Jurgis visiems kalbėjo:

— Neprivalome rinkimuose dalyvauti, negalime nei vieno balso atiduoti, nes šiuose rinkimuose nedalyvauja ne tik lietuviai, bet žydai ir gudai atsisakė balsuoti.

Po "Vilniaus Seimo" rinkimų, tos politinės komedijos, kurią Pilsudskis buvo sugalvojęs Želigovskiados aferai pridengti, visame okupuotame krašte gyvenimas vėl po truputį ėmė grįžti į šiokias tokias vėžes. Atrodė, kad lyg prasidės ramumas, kad jau pasibaigė gyventojų po įvairioms priedangoms teroras. Tačiau buvo kitaip Vienur, mažiau lietuvių gyvenamose vietose, kurias okupantai tikėjosi pigiu budu amžinai užmigdyti — prasidėjo ekonominės priespaudos ir susmukimo laikai, — kitur,, kur daugiau arba dauguma gyventojų yra lietuviai — prasidėjo nelygi kova. Okupantai, kad pateisinus savo priemones ir policinį terorą — sugalvojo nebutą provokaciją. Kaip ji atrodė.

XI.

1922 metai...

Pavasaris. Daugelyje vietų gyventojai, sulaukę pavasario, neteko duonos; maitinosi sriuba, o sulaukę uogų — uogomis. Pusalkani ėjo darban, ne vienas ardamas suklupdavo ant arklo. Vaikai motinų nuolat prašydavo duonos. Bet motinos duonos neturėjo, jos ir vaikams nedavė.

Vienas kitas dar priminda vo taip nesenai slankiojusius sodžiuose agitatorius, kurie tuomet siulė visokių gerybių. Bet dabar nebuvo nei agitatorių, kurie, suvedžiojo žmones, vieni grįžo į savo kraštą, kiti gavo vietas: nebuvo ir žadėtos druskos, žibalo, miltų ir aukso. Visa tai pateko į prancuzų kapitalistų rankas, kuriems visai nerupėjo Vilniaus apgautas kraštas. Žmonės pamatė: kiekvienam miestely buvo įsteigta policijos nuovada su 6—7 policininkais (nei vieno šio krašto gyventojo), kiekviename valsčiuje paskirtas nežinia nė iš kokio krašto atvykęs vuitas, kuriam pagalbon duota 4—5 raštininkai, be to, kiekviename valsčiuje paskirtas sekvestratorius mokesčiams priverstinu budu rinkti. Ir galop beveik kiekviename lietuvių gyvennamame sodžiuje po vieną šnipą... Štai kuo apdovanojo Vilniaus krašto Pilsudskio atsiųstas gen. Želigovskis, nemokąs lenkiškai.

Bet visa tai 1922 metais buvo tik tepradėta organizuoti, steigti, todel visų tų "gerybių" veikimą pamatysime tolimesniuose skyriuose, o dabar grįžkime prie 1922 metų, kurie paliko daug atminimų Kurčinskių apylinkėse.

Vieną liepos mėn. dieną Kurčinskių apylinkėje pasirodė nemažas lenkų kareivių burys. Iš kur jis atėjo ir kur ėjo, nieks nežinojo, nieks ir nesidomėja. Net žmonėse įspudžio nedarė, tik sužinoję esant apylinkėje kariuomene i, slėpė geresnius daiktus. Atsarga gėdos nedaro.

Po kelių dienų pasklydo žinia: Netoli Kurčiškių miške pašautas lenkas kareivis. Kas tą kareivį iš pašalų pašovė, niekas nežinojo. Už tat ryžosi "sužinoti" tik ką "perėmęs" iš Želingovskio valdžią, Pirsudskis. Jis turėjo "surasti" kaltininkus ir juos tinkamai nubausti.

(Bus daugiau)

VYRAS, KURĮ PAMOKĖ DVI MOTERYS

Užsienio spauda rašo apie tikrai linksmą bylą Lenkijoje, Broduose. Brodų apylinkės ukininkas Stanislovas Burakas įsimylėjo. Nebutų buvę čia nieko ypatingo, tačiau — jis įsimylėjo iš karto dvi moteris ir abi ištekėjusias, ponią Bronislavą ir ponią Vandą. Kartą parašė abiem ponioms tą patį meilišką laišką. Laiškus davė nunešti nemokančiam skaityti pasiuntiniui. Atsitiko tad, kad poniai Bronislavai adresuotąjį laišką gavo ponia Vanda ir atvirkščiai. Vanda nunešė gautąjį laišką poniai Bronislavai. Ten rado jai adresuotą laišką. Moterims kilo įtarimas. Abi čia pat atplėšė laiškus ir abi juos garsiai perskaitė Pasirodė, esama vieno ir to paties laiško iš to paties autoriaus. Moterys tada susimokė atkeršyti išsišokėliui.

Ponia Vanda pasiuntė Barakui atsakymą, prisipažindama mylinti jį ir pasikviesdama rytojaus dieną pas savę, nes, girdi, tą dieną nebusią namie jos vyro. Išsipuošęs Barakas su puokšte raudonų rožių atėjo pas ponią Vandą. Ši mieliai jį priėmė, gerai pavaišino, net vynu. Barakas puolė ant kelių prieš ponią Vandą ir, spausdamas kairiąją ranką prie širdies, o dešiniąją iškėlęs prisiekinėjo: "Vanda, tamstą vienintelę aš myliu!"

Tą akimirksnį kažkas susibeldė prieškambaryje. "Dieve, argi mano vyras!" —su šuko išsigandusi Vanda. Nemažiau išsigando ir Barakas Klusniai davėsi poniai Vandai paslepiamas į pintinę Kai poni Vanda uždarė pintinės dangtį, joje tupėdamas Burakas staiga išgirdo pažįstamą ponios Bronislavos balsą, kuri gyrėsi poniai Vandai gavusi iš Burako meilišką laišką. Bronislava čia pat tą laišką garsiai perskaitė. Baigus Bronislavai skaityti laišką, Vanda paprašė jai padėti išnešti lauk pintinę "su skalbiniais". Bronislava mielai sutiko. Stvėrė abi moterys pintinę ir tempė lauk. Suprakaitavęs pintinėje Burakas ėmė šaukti nesavu balsu, bet moterys dėjosi nieko negirdinčios. Tada ėmė šauktis pašalinės pagelbos, bet niekas neatėjo gelbėti. Pagaliau tolokai panešėjusios moterys atidarė pintinės dangtį ir išvertė Buraką į pamazgų duobę. Vargšui padaužai ne tik teko gerai išsitepti, iki išsikapono iš duobės, bet teko iškęsti nemaža gėdos, nes ponia Vanda buvo iš anksto prie duobės sutelkusi visą kaimą.

"M.L."

★ Lindenau laivų dirbtuvė gavo užsakymą pastatyti du didelius laivus Hamburgo - Amerikos linijos. Tais laivais bus sustiprintas susisiekimas Panamos linijoje.

Lietuviai - Lietuvaitės Rašykitės į Liet. R. K. Susivienymą Amerikoje

VAJAUS UŽBAIGA GRUODŽIO 15, 1938 METAIS

Susivienymo Narystės Certifikatai

KLASĖ A — ENDOWMENT AT AGE 85 yra mokama iki 85 metų. Narys sulaukęs to amžiaus, savo pomirtinę pats atsiima arba bus išmokėta nario pašalpgaviams.

KLASĖ B — 20 YEAR PAYMENT LIFE. Šis certifikatas yra išmokamas per 20 metų. Reiškia, narys mokėjęs per 20 metų, nustoja mokėjęs ir jam mirus jo pašalpgaviams Susivienymas išmokės tokią sumą ant kiek narys bus apsidraudęs.

KLASĖ C — 20 YEAR ENDOWMENT. Nariui mokėjus per 20 metų, jei buna gyvas, išmokama jam pačiam, o jei mirtų anksčiau, tai jo pašalgaviams.

KLASĖ D — ENDOWMENT AT AGE 60. Nariui sulaukus 60 metų, išmokama jam pačiam arba pašalpgaviams. Šioje klasėje nariai gali įsirašyti nesenesni kaip 40 metų.

Dabartiniai Susivienymo narystės certifikatai yra su rezervais. **Po trijų metų mokėjimo** turi vertę ir apsaugoja nario sumokėtus pinigus. Pavyzdin, narys budamas 20 metų amžiaus, įsirašo Susivienyman 20 metų Endowment, t. y. certifikatas išmokamas pačiam nariui 20 metų mokėjus. Deleiskime, narys per tris metus moka kas mėnuo reguliariai savo duokles, bet štai kas tokio atsitiko, kad daugiau mokėti neišgali. Tuomet vistiek jo sumokėti pinigai nežuna, nes yra leista pasirinkti du budu: a) išmokėtas certifikatas ir b) prailgintas terminas, t. y. mėnesinių mokesčių narys nemoka, bet esti geram stovyje ir skaitomas prie **apdraudos pilnateisiu nariu.** Tad jeigu Klasės C — 20 Metų Endowment — už $1,000.00 certifikatą narys mokėjęs per 5 metus sustoja mokėjęs ir pasirenka **Išmokėtą Certifikatą — Paid Up Insurance,** tad jo certifikatas yra vertas $256.00. Reiškia, jis daugiau nemoka ir po 20 metų, jeigu bus gyvas, jam pačiam bus išmokėta $256.00; jeigu mirtų, tai jo pašalpgaviui. **Prailgintas Terminas — Extended Insurance** — jis bus pilnai apdraustas per **penkiolika metų** be jokio mokėjimo mėnesinių duoklių. Jeigu tame perijode narys mirtų, tai bus išmokėta tokia suma, kokia bus pažymėta certifikate. Jeigu jis bus gyvas, tai pasibaigus 15 metų, t. y tuo laiku, kuomet pasibaigia certifikato terminas, nariui bus išmokėta cash $122.-00, ir tuomi tarp nario ir Susivienymo sutartis bus pabaigta.

Kas parašyta apie Klasę C certifikatą, tas tinka ir kitų klasių certifikatams. Kiekvienas iš jų po trijų metų mokėjimo turi savo vertę ir apsaugoja narį nuo spendavimo ir praradimo įmokėtų pinigų.

Įsirašęs naujas narys bile kurion Apdraudos skyriaus klasėn, lieka pilnateisiu nariu praėjus 30 dienų nuo jo aplikacijos užrekordavimo Centre. Pašalpos skyriuje — po šešių mėnesių.

Jaunamečių Skyrius

KLASĖ A

Susivienyman nariais gali but įrašomi **Jaunamečių skyriuje,** Klasėje A, nuo 1 metų iki 15 metų. Metinė mokestis $2.20. Sulaukę 16 metų turi persikelti augusių skyriun. Persikelianti augusių skyriun gauna 25 procentus iš sumokėtų pinigų apdraudos skyriun. Pomirtinė nuo $48.00 iki $250.00.

Klasėje B mokestys sulig metų. Mokama kas mėnuo. Pomirtinės $250.00, $500.00 ir $1,000.00. Po 20 metų certifikatas išmokėtas.

* * *

PAŠALPOS SKYRIUS

Nariai gali kartu įstoti ir pašalpos skyriun. Už $3.00 savaitinę pašalpą mokama 25c į mėnesį; už $6.00 —50c; už $9.00 — 75c; už $12.00 — $1.00.

Įsirašanti nariai kartu ir pašalpon, Lėšų Fondan moka per mėnesį **penkis centus ekstra.**

SUSIVIENYMO REIKŠMĖ IR NAUDINGUMAS

Kiekvieną metą Susivienymas sušelpia apie šešis tukstančius savo narių. Vieni iš jų suserga naturalėm ligom, kitus ištika įvairios susižeidimų nelaimės. Susivienymas nešdamas materialę pagelbą ligų ir sužeidimų užkluptiems nariams mažiavargą, rupestį ir susikrimtimą ne tik jų pačių, bet ir jų šeimynų. Per metus Susivienymas išmoka apie 250 posmertinių nuo 150 iki 2,000 dolerių. Tiek, mat, musų brolių ir seselių kiekvieną metą mirtis išskiria iš gyvųjų tarpo. Susivienymas mažina apnašlėjusių šeimų materialį skurdą, suramina našles ir našlaičius netekusius vyro arba tėvo duondavio.

Bendrai, kiekvieną mėnesį Susivienymas išmoka per $20,000 savo narių šelpimui ligose ir susižeidimuose, taip pat mirusių narių pašalpgaviams, išmokant jiems paskirtas pomirtines.

Per savo 50 metų gyvavimo laikotarpį Susivienymas išmokėjo virš dviejų milijonų dolerių savo narių ir pašalpgavių naudai.

KUR KREIPTIS?

Visi, norintys įsirašyti į Susivienymą, kreipiasi prie savo parapijoj arba kolonijoj gyvuojačios kuopos valdybos, arba prie vietos organizatoriaus, kurie dar plačiau supažindins su visa tvarka, aprupins reikalingom blankom ir informacijom.

Kur nėra kuopos, iš tos kolonijos žmonės gali priklausyt prie centralinės (atskirų — pavienių narių) kuopos. Tuo reikalu reik kreiptis į Centrą.

ĮSIRAŠANT VAJAUS LAIKU NEREIK MOKĖT ĮSTOJIMO

Plačiau su organizacijos tikslais, tvarka ir veikim susipažinsit iš Susivienymo Konstitucijos ir iš organo "Garso", kurį kiekvienas narys gauna.

Kuo anksčiau įsirašysit, tuo geriau. Mokėsit mažesnes įsstojimo mokestis ir mėnesines duokles, tuo pačiu metu busit apsirupinę ligų ir mirties nelaimėse.

LIETUVIŲ R. K. SUSIVIENYMAS AMERIKOJE

(Lithuanian R. C. Alliance of America)

73 E. South Street — (P. O. Box 92) — Wilkes-Barre, Pa.

PARDAVIMUI ARBA MAINYMUI

90 akrų farma su trobomis gyvuliais, padargais ir kas tik randasi. 5 mylios nuo Ravena vidurmiesčio. Gera žemė ir geri namai. Del platesnių žinių kreipkitės pas:

P. P. MULIOLIS
6606 SUPERIOR AVE.
HEnderson 6729

Ant Rendos

Trys gražus kambariai: stalinis - dining room, miegamasis - bed room, virtuvė kitchen ir garadžius.

Lietuviai savininkai. Kreipkitės šiuo antrašu:
1179 East 112th St.

JOE'S PLACE
7805 Superior Avenue
"HIGH PROOF" ALUS
Vynai ir įvairios rušies degtinė.
Svetngas lietuvišas patarnavimas. Lietuviai atsilankykite, persitikrinsite.
Penktadieniais Kepta Žuvis
Penktadieniais ir Šeštadieniais
Muzika
J. Paltanavičia, Sav.

DIDELĖ LIETUVIŠKA VAISTINĖ
C. PAKELTIS PHARMACY
1117 East 79th Street
(Kampas Pulaski Ave.)
Užlaiko visokias namines ir importuotas gyduoles nuo visokių ligų, kaip tai nuo aštriojo užsisenėjusio Reumatizmo, nuo visokių žaizdų, dedervinių, nerviškumo vidurių, užkietėjimo vidurių, kosulio, kataro, lytiškų nusilpnėjimų, visokių lytiškų ligu, nerviškumo, nemigės ir visokių kitokių ligų.
C. PAKELTIS VAISTINĖ
1117 E. 79th St. Cleveland, O.
Tel. ENd. 8433 ENd. 8534
Vaistinė atdara 7 dienas savaitėje

J. STAPULIONIS AND SON
DRY CLEANING
Valome, taisome bei prosijame įvairias vyriškas ir moteriškas drabužias. Įdedam vyrų ir moterų koatams naujus pamušalus. Atliekame darbą greitai. Labai sąžiningos kainos. Mes paimame ir vėl atvežame į namus.
Šaukite: ENdicott 3674
1320 Russell Rd. Cleveland, O.

tuviai pralaimėjo latviams 2:0 ir dabar vengrams 3:0.

Lietuvi - Katalike, Skaityk Šiuos Laikraščius

"AMERIKA," savaitraštis. Leidžia Lietuvių Universalis Biuras, Inc., 423 Grand St., Brooklyn, N. Y. Kaina metams $1.50.

"DRAUGAS," vienintėlis Amerikos lietuvių katalikų dienraštis, išeinąs 2334 South Oakley Ave., Chicago, Ill. Metams $6.00.

"DARBININKAS," Lietuvių Šv. Juozapo Darbininkų Sąjungos organas išeina du kart į savaitę, 366 W. Broadway, So. Boston, Mass. Metams $4.00 Pusmečiui $2.00.

"GARSAS," LRKSA organas, savaitraštis, 73 E. South Street, Wilkes-Barre. Pa. Kaina $2.00 metams.

"LAIVAS," savaitinis Tėvų Marijonų žurnalas, 2334 So. Oakley Avenue, Chicago, Ill. Metams $2.00.

"MOTERŲ DIRVA," A.L.R.K. Moterų Sąjungos mėnesinis žurnalas, 2334 So. Oakley Ave., Chicago, Ill. Metams $2.00.

"VYTIS," Lietuvos Vyčių mėnesinis žurnalas, 4736 So. Wood St., Chicago, Ill. Metams $1.80.

"LIETUVIŲ ŽINIOS," savaitraštis. Leidžia Lietuvių R. K. Literaturos Draugija, Inc., 6802 Superior Avenue, Cleveland, Ohio. Metams $1.50.

PYTHIAS CAFE
LIETUVIŠKA UŽEIGA
231 EAST 156 STREET
Alus - Degtinė - Užkandžiai
Penktadeniais Žuvis
J. Verbyla ir A. Čiutela, savin.

J. KUČAUSKAS
IR
J. ŠUKYS
NAMŲ MALIAVOTOJAI IR POPIERUOTOJAI
Pirmos Rųšies Darbas ir Prieinamos Kainos
7806 Cornelia Avenue
ENdicott 4932

E V A'S
DRY CLEANING
Senas Drapanas padarom kaip naujas, išvalom ir sutaisom. Geras įrgreitas — 24 valandų patarnavimas.
EVA PETRAITIS
6702 SUPERIOR AVENUE
CLEVELAND, OHIO

C. G. HAMILTON
General Insurance
ATSTOVAUJA
RELIABLE STOCK CASUALTY AND INSURANCE COMPANIES
Lietuviai kurie norite pigiai ir geroj bendrovei apsidrausti—
Kreipkitės—
15333 Plymouth Place
Tel. LIberty 7361 Cleveland, Ohio

NIKODEMAS A. WILKELIS
LAISNIUOTAS LAIDOTUVIŲ DIREKTORIUS
IR BALSAMUOTOJAS
6522 Superior Ave. HEnderson 9292

The WILKELIS FUNNITURE Co.
Rakandų Krautuvė
6307-11 Superior Ave. ENdicott 2343
N. A. WILKELIS — Savininkas
JURGIS ARBUCKAS — Vedėjas

Youngstown, Ohio

Lietuvių Dienos Piknikas

Diena po dienos artinasi 4-ta diena rugs., kurią dieną atsibus 4-tasis metinis Lietuvių Dienos apvaikščiojimas, išvažiavimu į Hubbard Country Club, kur bus Liet. Dienos piknikas Šv. Pranciškaus parapijos. Tai bus milžiniškas parengimas ir su gerai suplanuotu programu ir pritaikytu tai dienai. Daug bus svečių iš Pittsburgho, Clevelando ir artimų miestelių. Bus gerų oratorių ir žymių ypatų, užimančių aukštas vietas gyvenime.

* *

LRKSA. kuopa vėl ką tokio planuoja, bet tas yra laikoma slaptybėje. Reikia pagirti kuopą už jų bandymą ką nors padaryti, vietoj sėdėti susidėjus rankas ir laukti kada laimės "karvelis" atskris.

* *

Darbai negerėja, tuo ir mus tautiečiai paliesti. Kaip kurios vietos (dept.) musų didžiossiose didbtuvėse dirba visą laiką, bet iš lietuvių nedaug yra, kurie turi darbus tokiose vietose. Rodos, viskas butų gerai lietuvių tarpe, kad tik visi dirbtų pilną laiką.

* *

Kiek čia buvo parengimų, parapijos arba organizacijų, tai pp. Grikauskai visados atsilankė į juos. Jie tikrai yra verti pagarbos už rėmimą lietuviškų parengimų. Ar gi daugiau nisiranda tokių garbingų lietuvi?

Saulės Brolis.

TORONTO, ONT.

ĮSPUDŽIAI KELIONĖS IŠ TORONTO Į NIAGARA FALLS

Rugpiučio 7 d. buvo smagi tuomi, kad turėjome progas aplankyti lietuvių koloniją, Niagara - Falls, N. Y., kur buvo surengta Lietuvių Diena, bendrai, Niagara-Falls, lietuvių katalikiškų draugijų pastangomis, šv. Jurgio parapijos salėje.

Į tas nepaprastas iškilmes suvažiavo veikėjai net iš trijų lietuvių kolonijų: Rochesterio, N. Y.; Buffalio, N, Y. ir Toronto, Canada. Iš Toronto atvažiavo apie 35 asmenys su automobiliais. Iš kitų kolonijų neteko sužinoti kiek atvažiavo, bet gana daug publikos buvo.

Iškilmės Lietuvių Dienos prasidėjo 11 val. su pamaldomis šv. Jurgio bažnyčioje. Klebonas kun. Gelumbis pasakė tai dienai pritaikintą pamokslą.

Po pamaldų, visi parapinys ir svečiai, prie bažnyčios visiems susigrupavus, nutraukta fotografija atminčiai. Po to, visi vietiniaj ir svečiai buvo kviečiami į parapijos salę, kur buvo paruošti pietus.

Bankieto proggramos vedėjas, Jonas Žuklys, pranešė iškilmių tikslą ir svarbą. Toliau, parapijos choras padainavo keletą liaudies dainelių; nors mažas skaičius choristų, bet visai vykusiai sudainavo, diriguojant muz. Kudiliui. Po to perstatė kalbėtojus. Karštas kalbas pasakė J. Čiapas iš Rochester, N. Y., E. Narušis iš Toronto, Sadauskas iš Buffalo, N. Y. ir vietiniai J. Kudilius ir kun Gelumbis. Po programos choras sugiedojo Amerikos ir Lietuvos himnus. Vėliau pra sidėjo šokiai griežiant orkestrui lietuviškus šokius.

Dabar pribuvo ir Rochesterio lieutuvių klebonas kun Bakšys — su juo ir kitas kunigas, kurio pavardės neteko atsižinoti.

Saulei leidžiantis, kuomet oras atvėso, tuomet visi iš salės persikėlė laukan prie bažnyčios, ant tuščio loto, kur visi linksminosi ir žaidė.

Teko sue iti iš Rocheste rio pp. Dirsius, kurie turi Taverną, ir su kitais linksmai laiką praleisti.

Pavakarieniavę, pasikalbėję, jaunimui padainavus, apie 10 val. vak. turėjome apleisti Niagara-Falls. Visa kelionė buvo smagi ir linksma, ir visi dalyviai patenkinti išvažiavimu. 1 val. ryto pasiekem Toronto.

Genys

JAPONAI UŽĖMĖ KINŲ "NUOTAKŲ MIESTĄ"

Nesnai japonai užėmė Kvaitango miestą, kuris Kinijoj vadinamas 'nuotakų miestu". Įdomi ne tik šio miesto įkurimo istorija, bet ir jo gyventojos. Anksčiau Kinijoj buvo žiaurus paprotis, ir dabar dar nevisai išnykęs, kad vargingi kinai savo naujagimes dukteris palikdavo ryžių laukuose, kur mirdavo badu ir budavo šunų ir paukščių sudraskomos. Pirmieji į tą žiaurų paprotį atkreipė dėmesį misijonieriai. Je pradėjo rinkti ir auginti pamestinukes. Nuo 18-81 ligi 1905 metų Amerikos ir Belgijos misijonieriai surinko ir užaugino apie 2,000 mergaičių. Tačiau mergaitėms ir užaugus buvo bloga, nes jos negalėdavo gauti nė vieno kino vyro, kuris sutiktų paimti sau už žmoną nežinomų tėvų dukterį.

Tada misijonieriai pradėjo ieškoti išeities. Kvaitango apylinkėse jie nupirko žemės plotą, pastatė keletą namų ir pasiulė mergaitėms dirbti žemę. Medžiagiškai pamestinukėms klojosi neblogai, nes jau 1903 m. čia gyveno 800 mergaičių — nuotakų. Vėliau atsirado kita kliutis — apylinkės kinų moterys pradėjo triukšmauti, kad pamestinukės vilioja jų vyrus ir atima iš jų dukterų sužadėtinus. Tada buvo nupirktas dar didesnis žemės plotas ir jame įkurta tarsi atskira valstybė. Nuotakų miestas buvo aptvertas aukšta muro tvora. Mieste gyveno apie 4,500 mergaičių, turėjo čia savo ligoninę, bažnyčią, skaityklą ir leido laikraštį. Visame mieste nebuvo nė vieno vyro. Čia gyvendamos merggaitės susikraudavo sau nedidelį kraitį. Todel atsirasdavo vyrų, kurie "nuotakų mieste" ieškodavo sau žmonų. Dabar tą moterų miestą japonai beveik visai sunaikino, o jo gyventojas išvaikė. Visi pastatai buvo bombų ir sveidinių sugriauti.

"M.L"

KROKODILAI VIEŠOSE MAUDYKLOSE

Anglų valdomos Indijos Singapuro miesto maudyklėse nesenai įvyko šiurpus atsitikimas. Puošniai įrengtose juros maudyklėse kasdien maudydavose tukstančiai žmonių. Maudyklų vadovybė tvirtio, kad maudyklės gerai sutvarkytos, prižiurimos, jokių plžšrių gyvunų toje vietoje nėra ir jokie pavojai besimaudantiems negresia. Voeną dieną į maudykles atvyko jauna anglė, Dolė Spencerytė, nesenai atkeliavusi iš Anglijos Singapure gyvenančių giminių aplankyti. Ji buvo gera plaukikė ir porą valandų stebino besimaudančius savo plaukymu. Staiga ji nugrimzdo į dugną ir daugiau nebeiškilo. O toje vietoje vanduo nusidažė raudona spalva. Besimaudančiųjų tarpe kilo sumišys. Drąsesnieji panėrė į vandenį ir pradėjo ieškoti mergaitės. Vienas jurininkas surado maudyklės dugne Spencerytės kuną. Mergaitei buvo nukąsta koja ir viena ranka. Ji buvo jau mirusi. Buvo aišku, kad ją sudraskė koks nors plėšrus vandens gyvis.

Lankytojai tuojau išbėgiojo iš maudyklių, o policija, jurininkai ir savanoriai plaukikai pradėjo ieškoti nelaimės kaltininko. Bet niekas nieko nerado.

Tik vidurnaktį maudyklių sargyba išgirdo vandenyje triukšmą. Iš vandens išnėrė didžiulis krokodilas, kuris buvo pasislėpęs smėlėtame maudyklių dugne. Kitą dieną buvo ištirtos maudyklų apylinkės. Pasirodė, kad juroje aplink maudykles knibždėte knibždėjo krokodilai, iš kurių vienas buvo patekęs ir maudyklių baseiną (tvekinį). Dabar maudyklės uždarytos ir stropiai saugomos, kol bus padarytos tinkamos užtvaros nuo juros. O maudyklių vadovybei iškelta byla del apsileidimo, kurio pasekoje žuvo mergaitė. Spencerytės artimieji maudyklių vadovybei pateikė $50,000 ieškinio, kaipo atlyginimą už mergaitės mirtį.

IŠ KUR ATSIRADO ŽEMUOGĖS

Visi labai gerai žino, kad tabaką į Europą atvežė iš Antilų salų prancuzų diplomatas Jonas Nicotas XVI šimtmečio antroje pusėje. Nemažiau žinoma, kad bulves iš Amerikos į Europą parvežė XVIII šimtmečio pirmoje pusėje prancuzas agronomas ir ekonomistas Parmentieras. Abiems vyrams Prancuzijoje yra pastatyti paminklai. Tačiau uogos jeigu ir menkesnės vertės, negu bulvės, tai vis delto jos žymiai pranašesnės už tabaką "Journal des Debats" kaip tik reikalauja, kad butų pastatytas paminklas Fresierui, kuris XVII šimtmečio pabaigoje iš Čilės parvežė pirmuosius penkis žemuogių krumelius.

Fresieras buvo jurų karininkas, kuris į Valparaisą pateko per tautinę šventę. Žmonės gėrė ir valgė kažkokias nedideles raudonas uogas, kurias jie vadino "frutila". Karininkas paragavo uogų, kurios jam labai patiko. Jis įsigijo penkis krumelius žemuogių ir jas parvežė į Euoropą. Iš Valparaiso ligi Bresto laivas plaukė šešis mėnesius, todel krumelius teko nuolat laistyti vandeniu ir prižiurėti, kad jie nenudžiutų. Kadangi juros vandeniu laistyti silpnų augmenų negalima, tai tam reikalui teko vartoti geriamąjį vandenį, kuris tokioje ilgoje jurų kelionėje labai yra branginamas. Kad nepritruktų vandens, teko jį taupyti, todel ir pats Fresieras, ir jo jureiviai tenkinosi mažesnėmis vandens porcijomis.

Pagaliau laivas su visai sveikais žemuogių krumeliais pasiekė Prancuzijos krantą. Fresieris krumelius pervedė žinomam tų laikų botanikui Antoine de Jussierui, kuris susižavėjo naujojo augalo aromatu.

Fresieras tris krumelius dar išdalino, o su likusiais dviem išvyko į savo gimtąją Britoniją, kuri ir yra antroji žemuogės tėvynė. Iš čia ji visur paplito.

XX.

—Šiomis dienomis suomių profesorius N. Sauramo Latvijos universitete skaitė įdomią paskaitą apie Baltijos jurą. Jis pranešė, kad tyrinėjimasi nustatyta, jog Baltijos jura mažėja, — ji kasmet nuseka po 10 centimetrų, o per 100 metų — 1 metrą. Tuo tarpu kai Olandijos ir Vokietijos krantus jura nuolat apiplusta, ir vanduo pamaži užkariauja sausumą, Lietuvos, Latvijos, Estijos ir Suomijos krantai vis daugiau iškyla iš vandens ir šių kraštų sausumos plotai nuolat didėja.

—Vokietijoje išrasta ypatinga stikla ruošis, vadinama "pleksiliu", iš kurio norima gaminti įvairius muzikos instrumentus. Iš to stiklo jau pagaminta fleitų, klernetų ir kitų pučiamųjų instrumentų, kurie turi tokį pat gerą ir švelnų balsą, kaip ir kiti instrumentai, gaminti iš tam tikro medžio ir metalo. Esąs pagamintas ir stiklinis smuikas, kuris yra permatomas ir nebijo temperaturos svyravimų. Jei šie bandymai pavyks, tai stikliniai muzikos instrumentai bus pradėta gaminti platesniu mastu. Jie bus daug pigesni už paprastuosius.

—Vokietijoje, Drauseno ežere yra apie 50 nedidelių plaukiojančių salų, kurias valdo aplinkiniai ukininkai ir šienauja jose augančią žolę. Del tų salų ukininkai dažnai ir susiginčija, nes salos dažnai nuplaukia į kitam ukininkui priklausančią vietą. Vienoje plaukiojančioje saloje yra pastatyti ukio trobesiai. Dabar tą salą jos savininkas nori padaryti nejudinamą, pritvirtindamas ją prie ežero dugno ilgomis kartimis.

—Pietų Amerikoje, Čilėje, netoli Santjago įvyko nepaprastas gamtos reiškinys. 50 ketvirtainių mylių didumo ežeras, kuris buvo kiek į pietus nuo Andų kalnų, vieną naktį dingo be pėdsakų, atseit, išdžiuvo. Čilės geografinis institutas pasiuntė mokslininkus išaiškinti ežero dingimo paslaptį. Manoma, kad ežero dingimas susiėjęs su žemės drebėjimu. Ežero vanduo greičiausia busiąs sugarmėjęs į požemiuose atsiradusį ugniakalnio kilmės plyšį.

Yra lengva skaityti važiuojant nauju autobusu. Nauja išdirbta per Nela Park apšvietimo sistema, lengvai apšviečia lygiai kiekvieną dalį autobuso.

Važiuok Miestan

ŠVARIAI SU SVEIKU PARANKUMU

STREAMLINUOTU GREIČI

Clevelando autobusų vartotojai dabar turi tikrų priežasčių palikti savo automobilius namie, o pasiekti kelionės vietą autobusais. Jie gali pasidžiaugti moderniška transportacija ir geriausia vsoj šaly.

Tiktai du iš daugelio pagerinimų naujuose autobusuose:

Greiti: Šie nauji stremlinuoti autobusai netik atrodo greitais, bet ir yyra greitais.

Parankumas: Puošniai išpuošti, minkštos sėdynės, modeniškai ventiliuoti, kas prilaiko tyrų orą viduje moderuotoje temperaturoje; geriausia apšvietimo sistema transportacijoje — šie tai tik keli iš daugelio padarytų pagerinimų, ką sudaro naują ir moderišką parakumą.

THE CLEVELAND RAILWAY COMPANY

MALDAKNYGĖS

JEZUS MANO PAGELBA GYVENIMO VAKARE IR MIRTIES VALANDOJE. (joudos ryškios didelės raidės.) Maldos ir pamokynimai ant visų metų ir kiekvienam reikalui priderintos. Imitacijos Maroko lankščiais apdarais, paauksuotais lapų kraštais. Miera trys ir pusė per penkius ir pusę colių. 592 puslapai. Kaina $3.00

JEZUS MANO PAGELBA GYVENIMO VAKARE IR MIRTIES VALANDOJE. (Juodos ¼ col. didžio raidės). Maldos ir pamokynimai ant visų metų ir kiekvienam reikalui priderntos. Audekliniais kietais viršeliais, raudonį lapų kraštiai. Miera 3½ x 5 col. 592 pusl. $2.25

MAŽAS NAUJAS AUKSO ALTORIUS. Apdaryta stipriais lankščiais audeklo viršeliais, paauksuotais lapų kraštais. Miera 3 x 4½ colių, 414 puslapių $1.75

MAŽAS NAUJAS AUKSO ALTORIUS. Apdaryta maroko imitacijos lankščiais viršeliais, 414 pusl. Kaina $1.50

MAŽAS NAUJAS AUKSO ALTORIUS. Apdaryta kietais audeklo viršeliais, raudonais lapų kraštais. 414 pusl. Kaina $1.25

ANIOLAS SARGAS. Apdaryta minkštais išpustais prancuziškos skurelės viršeliais, paauksuotais lapų kratais. 448 Pusl. Kaina $2.00

ANIOLAS SARGAS. Apdaryta lankščiais kietais audeklo viršeliais, paauksuotais lapų kraštais. 448 pusl. Kaina $1.50

ANIOLAS SARGAS. Apdaryta maroko imitacijos lankščiais kietais viršeliais, auksuotais lapų kraštais. 448 pusl. Kaina $1.25

ANIOLAS SARGAS. Apdaryta kietais audeklo viršeliais, raudonai dažyti lapų kraštai. 448 pusl. Kaina $1.00

.... DIDYSIS SAPNININKAS

Išaiškinantis kiekvieną sapną, su daugybe paveikslų $1.00

DAKTARAS KIŠENIUJE. Aiškus pamokinimai kaip užlaikyti sveikatą ir kaip nuo ligų apsiginti su daugeliu receptų, surinktų nuo geriausių daktarų. Apdaryta tvirtais audeklo viršais. $1.25

"LIETUVOS ŽINIOS

6802 Superior Ave. Cleveland, Ohio

bažnyčios ir nulydėtas į Kalvarijos kapines.

Laidotuvėms patarnavo laidotuvių direktorė Della E. Jakubauskienė.

PIKNIKAI

RUGPIUČIO - AUG. 21 D.

Šv. Jurgio Parapijos.

* * *

TADO NEUROS

Rugsėjo-September 4 d.

Skaitykit ir Platinkit "Lietuvių Žinias"

A. † A.

Edvardas Yestonskas mirė rugp. 15 d. sulaukęs 12 m. amžiaus.

Paliko nuliudime tėvus, 3 seseris ir 4 broliukus.

Palaidotas su bažnytinėmis apeigomis iš Šv. Jurgio

Dr. S. T. Thomas
(Tamošaitis)
DENTIST
Lietuvis patarnaus geriau
6902 Superior Avenue
Tel. EN. 1378

STEVE'S SERVICE STATION
WHITE FLASH PRODUCTS
prie automobilių patarnavimai.
Čia visados gaunama geras gasolinas, aliejus ir kiti reikalingi
6510 WADE PARK AVE. CLEVELAND, OHIO

NORĖDAMI PIRKTI ARBA PARDUOTI NAMĄ
Kreipkitės pas mus, mes parduodam pigiai, greitai ir gerai. Nes mes turime pardavimui daugybę įvairiausių namų po visą Clevelando miestą ir ir apylinkės miestelius.
Taip pat apdraudžiam nuo ugnies ir kitų nelaimių namus, namų baldus, krautuves, automobilius ir kitokį turtą.
KASPERAS OBELIENIS
LAISNIUOTAS REAL ESTATE
IR INSURANCE AGENTAS
1266 E. 71st St. - HEnd. 8726 - Cleveland, Ohio

P. J. KERŠIS
809 SOCIETY FOR SAVINGS BLDG.
Ofiso Telef MAin 1773 Namų KEnmore 4740-W
Norėdami pigiai pirkti namus bent kurioje miesto dalyje ar pašaliniuose miesteliuose, kreipkitės pas mane, gausit už pigiausią kainą. Taipgi įvairios apdraudos-insurance reikaluose gausit geriausį patarnavimą.
Perku ir parduodu bankines knygeles, sutaisau paskolas del pirmo mortgečio. Patarnavimas ir išpildymas garantuojama. Kreipkitės į mane telefonu arba asmeniškai.

DELLA E. JAKUBS
LITHUANIAN FUNERAL HOME
(JAKUBAUSKIENĖ—Laisniuota Laidotuvių Direktorė
Visiems Lietuviams norintiems musų kambarius leidžiame naudoti dykai.
Lietuviai kreipdamiesi reikale prie manę apturėsite teisingą patarnavimą: simpatiškas, mandagus, greitus ir geresnis už kitų patarnavimas. Vežymai ligonių pervežymui į ir iš ligonbučių. Kainos sąžiningiausios. Žemiausia kaina už palaidojimą, sulyg jusų pasirinkimo. Telefonuokit—ENDICOTT 1763.
6621 EDNA AVENUE — CLEVELAND, OHIO

Taupyk Sveikatą
Valgyk šviežiu
Valgiusl

KAZIMIERAS OBELIENIS
Bučernė ir Grocernė

Čia visados randasi didelis rinkinys įvairios, šviežios ir rūkytos mėsos, dešrų, gyvi ir mušti paukščiai, visokio groserio, daržovių ir fruktų.

Taip-pat randasi pilnas rinkinys iš Lietuvos importuotų kumpių, dešraičių ir t. p. Lietuvos šie produktai kokybe yra už šios šalies geresni, o kainos žemesnės. Todel, paremkite savo Tėvynę pirkdami valgomus jos produktus.

Todel kviečiame visus pirkti viršminėtus produktus pas mus, nes kainos sąžiningos, produktai visados šviežius ir geriausios rušies ir malonus patarnavimas jus laukia.

1404 East 66th St. Tel. HEnd. 6716

THIS DAY and AGE

History Makes Converts

EDITORIAL

A professor of history in one of the largest eastern universities delivered an address a few years ago before the faculty and student body of a state university in the middle west. After his lecture, he was entertained at the home of the President of the University.

During the course of a conversation which ensued, the subject of history was discussed—the university president's wife entering the discussion. She told that she had at one time been a Catholic, but was converted away from the Catholic Church by reading history. She did not know that the renowned professor from the east had been a Protestant, and had become converted to the Cathoic Church precisely through the study of history.

The writer also discussed history with this professor and asked him whether he knew many others who had read themleves into the Catholic Church by the study of history. Off hand the professor mentioned a number of names and said: "Of course, these are only men of my acquaintance prominent as professors in some of our greatest schools in the United States. There may be many others."

From the time of the Reformation, four centuries ago, hundreds of millions of people have been poisoned by propaganda presented under the guise of "history", and this propaganda, originally intended to create a feeling of prejudice in the countries of the Reformation, such as Germany, England, Scotland, Switzerland, got into textbooks and the novel; it created a state of mind which impeded impartial research on the part of numerous mediocre historians who have written for popular consumption since.

But thorough investigation, which is truly impartial, and which is conduucted for the one purpose of learning the truth whether it hurts or not, will lead **to rather than away from** the Church. Practically all the ills of our day may be logically traced to the poison of so-called history, because in the form of propaganda it has divided people among themselves more than anything else and has divided one nation from another by intensifying the spirit of nationalism. Protestantism owes its origin to that spirit of nationalism and owes its strength in the countries of its origin to the support it achieved from the state, given primarily to make it a tool for the promotion of the nationalistic spirit. There would probably have been a real League of Chirstian Nations during the past four centuries as there had been during the Middle Ages if it had not been for the breaking up of Christianity, and of the feeling of a spirit of hate rather than of love between class and class and between one nation and another.

APUD NOS

CHOIR
SODALITIES
CULTURAL CLUB

THE CHOIR CRIER

Piece o' Pictures

That tiny fluff of fur and tail that was Johnny Andrulis' doggy, whose name was 'Julius Sieze'er'. Julius won his way into the hearts of all the girls —especially that of our treasurer for who knows? He might some day join the choir and dues . . . So Julius Sieze'er, with his little pink tongue, affectionately licked the treasurer's nose, leaving it innocent of a single trace of face powder.

* * *

Mary Sharkus frantically motioning and signaling to gain the attention of Stella Greicius (utilizing the help of about three or four people to do so) and when she finally did turn around, it was to hear Mary mildly say, "Hello Stell!" And all that fuss for the sake of a conventional greeting.

* * *

Just reminding you about our corn-roast (August 28th) and the twenty-five cents attached to it. For shelling out (the shekels, not the corn!) see Al Varkala, Anthony Bacevicius or John Andrulis.

* * *

Arrangements for the presentation of the play, "Snow White and the Seven Dwarfs", have begun and everything is in full swing.

* * *

Dear fellows dumb-bells in the gymnasium of life:

I apologize for the column being so short this week but you see, I'm so dern busy worrying about next week's column . . . Worry, worry.

THE KID

SODALITY NEWS

Memory Snapshots of the Picnic

A warm day with the sun playing—hide and go seek—in the clouds . . . Forty-six girls packed in a truck . . . Playing leap frog in the water . . . Helen Vaicunas trying to float in knee-deep wawater . . . Marge Muliolis doing stunts and almost drowning Ann Lapinskas . . . The mean flys that wouldn't let the girls alone . . . Eating lunch on the beach and then being told it wasn't permissable . . . The Sutkus girls flirting with the handsome life guard . . . Isabel Zydonis giving a weiner an ice-cold bath before roasting it . . . Going home tired and sunburned . . . Adeline Gerk looking like something baked "rare" . . . Valeria Stepsis looking rather "over-done" . . . Julia Halaburda leading the girls in singing, "We're here because we're here beause etc" . . . All the girls wondering how the candid camera shots Natalie Kazel took will come out . . . And did everybody have a good time? . . . How about it girls?

Former Sodalist Makes First Vows

Last Frday, at the Convent of St. Frances in Pittburgh, Pa., Lucy Montville made her first vows and received the name of Therese. I don't think any other name could have been more appropriate.

Having known her for many years I konw how much she loved the Little Flower who has always been her favorite saint.

She Keeps in Touch With Our Activities

Eleanore Waluka, one of the newer members, is spending the summer in Washington, D. C.

"She keeps in touch with the Sodality by reading about our activities in the 'Zinios' every week", said Julia Halaburda, who received a card from her.

A SODALIST

PARISH PICNIC

The second St. George Parish Picnic and Lithuanian Day will take place this Sunday, August 21, at the same place as the first Basta's Grove, 6323 Turney Rd.

The first Parish Picnic was a gigantic success and all of the thirteen-hundred people that attended enjoyed themselves to the fullest.

This second picnic will be bigger and better with a large program of special events.

Come early and stay late for the St. George's Picnics are THE picnics of the year.

Scenes from Track and Field Events of First National Lithuanian Olympiad

Here are some scenes from the third day of the Lithuanian Olympiad.

Upper left—Vietrinas of Lithuanian running in the 10,000 meters-the inset also shows Vietrinas; also upper left—Florence Blasch of Chicago in 80 meter hurdle event; upper center—Pete Bennett of Pitt tossing the discus; upper right—an unknown Lithuanian leaping in the broad jump.

Lower left—Joe Prokop of Cleveland winning the 400 meter low hurdles; lower center—Presentation of medals; lower right—MissVitertaitė of Lithuania winner of the women's shot put event.

St. George and St. Paul Tie for Lead in Hot CYO Race

St. George's jumped into a tie with St. Pauls for the lead in Central Division of the CYO softball race this week after two easy victories over St. Vitus and St. Peters.

Last Friday at Kirtland, the team avenged an early season defeat at the hands of St Vitus by blasting the Slovenians, 9-5. Willie Slivers had a shutout going into the last half of the ninth, but darkness came to the aid of the St. Vitus nine and they pushed five runs across before the final out.

Meeting St. Peters for the first time last Monday, St George's coasted to an easy 9-1 victory. Willie Slivers, stalwart St. George moundsmen pitched another good game and was nicked for a few scattered hits.

St. Georges meets St. Francis this Friday, August 19, at Gordon No. 3, 6:30 p.m.

* * *

In the only game played in the St. George Softball League last week, the Dukes defeated the Lasky Old Timers in a slugfest, 11-8.

The game was a free hitting contest in which the Dukes piled up an early lead that the Old Timers could not overcome This is the second surprise defeat for the Laskys in the second half while the Dukes have suffered but one setback in three starts..

* * *

Monday, Aug. 22, there will be a meeting for all the managers of teams in the St. George Softball League.

* * *

NOTICE TO ALL MEMBERS OF TEAMS IN THE ST. ST. GEORGE SOFTBALL LEAGUE

Due to the lack of co-operation from the different managers the coming weeks schedule has been drawn up without any consideration of partiallity toward any team.

It the team fails to appear on the night it is scheduled the game will be forfeited.

Each team was given the opportunity to sign 15 men so that they would not be short.

Various players and managers who have failed to help this league in any way have been the most persistent squawkers and due to this I have taken the liberty to do the above.

Managers have failed to attend meetings, so they and their players must suffer the consequences.

The days being much shorter all games will start at 6:20 p.m. sharp.

Frank Rudd, Pres.

* * *

SCHEDULE
Week of August 22nd

MONDAY—Nirosky Barons vs. Lasky Old Timers
TUESDAY — Dukes vs. Wild Cats.
WEDNESDAY—Wild Cats vs. Whiffers.
THURSDAY—Nirosky Barons vs. Bills Billiards.
FRIDAY — Bills Billiards vs. Whiffers.

TENNIS CLUB TOURNEY

The St. George Tennis Club will hold a tennis tournament next Saturday and Sunday, August, 26 and 27. More about this week.

LITHUANIAN ATHLETIC CLUB NEWS

The National ALAA Softball Tournament is to be held in Gary, Indiana on Sunday, September 4, the day before Labor Daw. We were informed in Detroit that the champions and runner-ups of each sectional tournement will play in Gary for the National Lithuanian title. Racine, Wisconsin won the Western championship and Gary was runner-up. The pairings were made out by the ALAA at a meeting held in Detroit last Sunday.

Cleveland will play Racine, Western Champs, and Detroit, Midwestern Champs will play Gary. Winners of these games will play for the National title.

The monthly meeting of the club was held Tuesday, August, 16. The report of the Detroit trip was given. Bowling plans were started. A meeting for men and women bowlers will be held at Tony Grgaitis' Tailor Shop at 1274 Addison Rd., at 8 oclock. The women joining the club will pay their dues and be regular members of the club.

It was decided in order to raise money to defray expenses for the Gary trip that a committee visit all Lithuanian business men to ask for support for this trip.

The club team played the Zunberaks, Tuesday evening and won, 5 to 3. The Zunberaks, a Croatian team gave the Litts a good game but timely hitting won.

P. M.

Around Town

Mr. and Mrs. Charles Lutkus have just returned from a two week tour of the Canadian Provinces. They stopped and visited friends and relatives along the way.

The most interesting places they visited were, Greenfield Village, Dearborn Michigan and the Shrine of St. Anne de Beaupre in Quebec. They traveled through New York State heading for Pennsylvania were they stopped at Lakeside, Pa., for the Lithuanian Day.

A more enjoybale two weeks could not have been spent better then they spent theirs.

★

This Sunday, August 21, the First Communion Class of Our Lady of Perpetual Help Parish will receive for the first time at the 10:30 Mass.

The Reverend Pastor, friends and relatives of the communicants welcome all to this impressive ceremony.

CLEVELAND-DETROIT BOX SCORE

DETROIT	AB	R	H	O	A	E
Strifen, rs	3	1	0	2	0	4
Mosteiko, ss	4	0	1	2	0	1
Mickey, lf	3	2	2	0	0	0
Sokoloskas, p	4	1	1	0	0	0
Sharpolis, 1b	4	0	2	3	0	0
Mazalis, c	3	0	1	11	1	1
Marks, rf	4	0	0	1	0	1
Karnagis, cf	3	0	0	1	0	0
Pauls, 3b	3	0	1	2	1	0
TOTAL	34	4	8	24	2	7

CLEVELAND	AB	R	H	O	A	E
Mazeika, 2b	3	0	0	1	2	0
Dubickas, cf	3	0	0	0	0	0
Wasilauskas, ss	3	0	0	1	3	0
Obraitis, lf	3	0	1	1	0	0
Peskavich, 3b	2	0	0	1	4	0
Visnauskas, rs	3	1	1	2	1	0
Vitonis, rf	2	0	0	0	0	0
Slivinskas, p-rf	1	0	0	0	0	0
Milauskas, 1b	2	0	0	9	0	2
Samolis, c	2	0	0	8	0	3
Ketvirtis, p-rf-p	2	0	0	1	1	0
*Jankauskas	1	0	0	0	0	0
TOTAL	27	1	2	24	11	5

*Batted for Milauskas in eighth.

DETROIT	0	0	0	0	0	1	0	3	—4
CLEVELAND	0	0	0	0	1	0	0	0	—1

Runs batted in—Visnauskas, Mickey, Sokoloskas, Mazalis, 2. Three-base hit—Visnauskas. Stolen bases—Mickey, Sharpolis, Mosteiko. Bases on balls—Off Ketvirtis 3, off Sokoloskas 2. Struck out—by Sokoloskas 11, by Ketvirtis 6. Hits—Off Sokoloskas 2 in eight innings, off Ketvirtis, 4 in six innings, off Slivinskas 4 in two innings. Wild Pitch—Slivinskas. Winning pitcher—Sokoloskas. Losing pitcher—Slivinskas.

Detroit Defeats Cleveland for Midwest Softball Title

* * *

CLEVELAND LACES DUBOIS IN OPENER, 7-1; TAKE HOME RUNNER-UP TROPHY

By C. Paul Sukys

Detroit, host to the first ALAA Softball Tournament, won the Midwestern title by defeating Cleveland in the championship game 4-1. The tournament was held last Saturday, August 13, in conjunction with the 4th annual Lithuanian Day Picnic, sponsored by "The Lithuanians", foremost Lithuanian athletic organization in Detroit.

After eliminating the DuBois, Pa., Lithuanians, 7-1, in the first round, the Cleveland Lithuanian Athletic Club dropped the championship to Detroit in an extra inning and loosely played game. Five costly Cleveland errors and the two hit pitching of Pete Sokoloskas decided the contest in favor of Detroit.

Cleveland went into a late fifth inning lead when Ben Visnauskas slashed a triple to right field and scored on a wild throw, but Detroit was not to be denied and knotted up the score in the sixth. Mickey singled and advanced to third on an infield out and a wild pitch and scored on a double steal after Sharpolis had singled.

Neither team could do anything in the seventh, but Detroit came back with a rousing three-run rally in a wild and wooly eight inning to clinch the game for the Motor City Lithuanians.

Errors Help Detroit

Strifen opened the big inning by bunting down the first base line and was safe when Miller dropped the ball trying to tag him. Infield hits by Mosteiko and and Mickey filled the bases and when Sokoloskas hit to third and Samolis dropped the throw at the plate, Strifen scored. Mosteiko was out trying to score on the same play but Mazalis singled to score Mickey and Sokoloskas with the innings final tallys.

Joe Ketvirtis hurled for Cleveland until the sixth inning when he was replaced by Willie Slivers. Ketvirtis came back into the box after the bases were filled in the eight, in an effort to stem the tide, but was not charged for the loss. Pete Sokoloskas of Detroit pitched a brilliant game allowing but two hits and was deprived of a shut-out on a error by a teammate.

Cleveland Laces DuBois

The first game between the Litts of DuBois and Cleveland, was an exact prototype of the championship game, only Cleveland was on the winning end.

Cleveland after scoring one run in the first frame jumped the DuBoisians for six runs in the second inning. Singles by Yankauskas, Milauskas and a double by Samolis and a single by Dubickas together with four DuBois errors accounted for all their runs.

Ketvirtis and Slivers worked on the slab for the locals and were practically invincible allowing but three hits between them. Ketvirtis worked four innings and allowed two hits while Slivers was tagged for one hit in two innings. Wallock and Johns hurled for DuBois but both were ineffective.

Detroit drew a bye in the elimination series when Dayton failed to appear for the tourney.

The Lithuanians of Detroit were presented with the championship trophy before the opening of the three exhibtion boxing matches in the evening. Cleveland received the runner-up trophy while DuBois was presented a consolation prize.

The boxing matches between Chicago and Detroit did not materialize because the Chicagoans failed to appear. However, the exhibition bouts between members of the Lithuanian Club went on as per schedule.

LETS LAUGH

Perpetual Moion

Farmer: "Yes, sir, that hired man of mine is one of the greatest inventors of the century."

City Boarder: "You don't say! What did he invent?"

Farmer: "Petrified motion."

TONY'S
DRY CLEANING
PRESSING — REPAIRING
Cleaning Ladies Dresses
A Specialty
Hats Cleaned
1274 Addison Rd.

VIETOS Žinios

IŠ ŠV. JURGIO PARAPIJOS

Antras ir paskutinis šių metų piknikas atsibus ateinantį sekmadienį, Rugpiučio- Aug. 21 d., toj pačioj vietoj; kur atsibuvo pereitas piknikas, t. y. Basta's Grove.

Jau netoli rudenėlis. Greitai oras bus visai kitoks, negu dabar. Greitai gamta nustos tos grožės, ką dabar dabina žemę. Bet dar dabar yra laikas pasigrožėti vasarėlės gražumu, pievų žaliumu, medžių - tankumu, oro sveikumu saulutės spindulių gaivinimu.

Visi atmename musų Šv. Jurgio parapijos pereitus piknikus. Seni, suaugę, jauni ir vaikučiai, visi turį džiaugsmo atsilankę į tą lietuvių suvažiavimą. Jauniems patogi svetainė šokiams, gera orkestra, vaikučiams žaislai, suaugusiems abelnas pasilinksminimas: šaltas alutis, užkandžiai ir pasikalbėjimas su savo lietuviais broliais, seserimis, draugais ir prieteliais.

Važiuokime visi į šį ptskutinį šių metų Šv. Jurgio parapijos pikniką.

* * *

Pereitą liepos 10, 11, 12 d. atsibuvo Amerikos lietuvių bažnytinių chorų sąjungos ir Vargonininkų Seimas Chicago, Ill., Šv. Antano parapijoj, Cicero, Ill.

Apart kitų nutarimų, buvo išrinkta muzikos meno taryba (redakcijos nariai) iš sekančių muzikų: J. Žilevičius, A. Pocius, A. Aleksis, V. Greičius (vietinis) ir J. Kudirka.

Musų vargonininkas Vincas Greičius buvo išrinktas į minėtą tarybą jam seime nebunant.

Gintarė

1939 m. bus daug Konvencijų.

Del kitų metų Clevelande, jau yra užsiregistravę net 110 organizacijų, kurios čionais laikys savo konvencijas. Clevelando miestui iš liks apie $8,000,000 pelno. Taip pat, kitais metais, šios konvencijos, į Clevelandą sutrauks virš 60,000 delegatų.

Pradės Daugiau Dirbti

Apex Co., kuri randasi prie 152-ros gatvės, mano pradėti savo dirbtuvėje didesnę produkciją naujų skalbiamųjų mašinų ir kitokių dalykų. Taip pat šios kompanijos viršininkai pareiškė kad bus priimta daugiau darbininkų prie darbo.

Apiplėšė.

Vienos restauracijos savininką p. Fred M. Harmon, kuris savo biznį užlaiko ant W. 25 St., praėjusią savaitę jį vagiliai apvogė net ant $1,500. Kada šis žmogus išėjo iš banko išmainęs čekius savo kostumerių, jį tuojau levorvelius ir liepė važiuoti du plėšikai surėmė į šonus į laukus, kur jį išsivarę ir apiplėšė ant $1,500.

Užtvirtino.

Clevelando viešųjų mokyklų viršininkai buvo padavę nuo seniau Washingtono valdžiai prašimą, kad ši paskirtų kiek pinigų del poros naujų mokyklų pastatymo ir kitų pataisymui ir pagražinimui. Washingtono valdžia davė atsakymą, kad ji prašimą priėmė ir tam tikslui paskyrė pusketvirto milijono dolerių. Šie darbai tuojau bus pradėti ir vykdomi skubiai.

Žmogų Skaudžiai Sužeidė.

Pereitą sekmadienį vienas žmogus ėjo iš bažnyčios tuojau jis pajuto, kad jį kas peiliu smeigė iš užpakalio, kada šis atsigrįžo pažiurėti, kas jo toks priešas, tai šis dar sykį jį smeigė peiliu ir paskui šis nenaudėlis apsižiurėjo, kad visai nekaltą žmogų mirtinai sužalojo.

PIKNIKAS

Rugpiučio 14 d., Pintar's ukėje, Liet. Kult. Darželio Sąjungga buvo surengusi savo antrą šios vasaros pikniką. Diena buvo graži, bet žmonių buvo neperdaugiausiai, nors buvo garsinta ir raginta Clevelando lietuvių visuomenė, kad ji paremtų šį pikniką, bet clevelandiečiai lietuviai rengėjų raginimo ir prašimo neišklausė ir mažai bei neskaitlingai atsilankė į pikniką. Gaila, kad kad taip įvyko, kad net sąjungos nariai mažumoje dalyvavo šiame piknike, nors jis buvo rengiamas geram tikslui — savo darželio skolų mokėjimui, kurių darželio sąjunga gana daug turi.

Ar šiaip ar taip, visgi piknikas neduos sąjungai nuostolių, bet dar pelno, tik gaila, kad netiek, kiek buvo tikėtasi ir norėta. Pas mus yra žmonių, kurie nori, kad tik juos visi remtų, bet jie kitų, nėkukšt. Taigi nepykime, jei vėliaus žmonės nustos rėmę visus musų lietuviškus parengimus, nes jau tankiai dabar tenka nugirsti iš musų geriausių rėmėjų visuomeniškų sumanymų ir parengimų. Mes, Clevelando lietuviai taip darydami netoli nueisime ir šį pasakymą galite gerai įsitėmyti.

Išbandys "breikius".

Clevelando policija prašo visų automobilistų, kurie paskirs vietas išbandymui mašinų "breikių" ar yra geri, kad nė vienas neatsisakytų jų prašymo paklausyti. Išbandymas "breikių" nieko nekainuos, tik policija nori, kad prieš mokyklų atidarymą, automobilistai apžiurėtų savo mašinų "breikius", kad tiek vaikučių nebutų užmušta, kada jie lankys mokyklas.

Ką lietuviai rems?

Kiek tenka nugirsti, tai Clevelando lietuviai ir vėl mano remti Sawyerį ir rudeniniuose balsavimuose į Ohio valstijos gubernatoriaus vietą. Butų gerai, kad jei kurie lietuviai piliečiai dar neužsiregistravote del balsavimo, kad užsiregistruotumėte, kad rudeniniuose balsavimuose galėtumete pasinaudoti pilietybės teisėmis — balsuoti.

PRIMINIMAS

Gerb. "Lietuvių Žinių" skaitytojai, kurie jaučiatės, kad esate skolingi už laikraštį, tai malonėkite, be jokio atidėliojimo, atsilyginti, o jei kurie norėtumėte šį laikraštį užsirašyti, tai mielai prašome tą padaryti, o mes tamstoms busime labai dėkingi.

Granitas.

Apsidairius

Šią savaitę tai man patiktų geriau, kad gazieta apsetų be mano ketvergio ir įvejukės žinių. Kuomet prakaitas ribuoja kaip žirniai per kaktą, , tad nekaip ir su raštu. Geriau butų slenkioti pagal Erie ežerą.

Kulturinio Darželio piknike publikos skystai. Netaip kaip visuomet. Ar saulutė perdaug kepijo? O gal perdaug piknikų. Teko patyrti, kad litvomanija atsilankius praleido laiką linksmai. Paunksningų vietų ne truko Ant saulės kepti nereikėjo.

Prie įžangos dovaną — paršiuką laimėjo Ben Davis. Matyt žmonės dovanomis interesavosi. Didžiuma laukė net paskutinių traukimų.

Šį sekmadienį įvyksta antras ir paskutinis šių metų Šv. Jurgio parapijos piknikas. Vieta ta pati. Tikiu,kad žmonių bus kaip ir kitados. Važiuosi pasižiurėti ir aš pati.

Kiek teko patirti tai didelis skaičius lituvių vakacijas leidžia kituose miestuose bei ant ukių. Mieste perkaršta.

Poni Miščikienė važinėja su broliu po Pennsylvaniją. Paulė Glugodienė su ponia Navarskiene ilsisi pas Šimkunus ant ukės. Samai, Poviloniai ir Sabaliai šiltus laikus praleidžia p.p. Samų vasarnamy prie ežero. Piliečių klubo nariai pasislėpę vėsiuose klubo kambariuose pinakliuoja, o kiti bando atsivėdinti su alučiu, bet prakaituoja da labiau. Atsivėdinti bus geriausia ant parapijos piknike.

Naujos parapijos vaikučiai prie pirmos komunijos eis šį sekmadienį per 10:30 mišias ryte.

Pupos Žinutės

Jonas ir Kostancija Poviloniai vieną savaitę viešėjo si rytuose pas gimines.

Kazimieras ir Vladislava Liutkai vakacijas praleido Kanadoj su lietuviais kanadiškiais.

Jaunieji Šimkunai — Antanas ir Maggie leidžia vakacijas rytuose.

Juozas Medelis su šeima važinėja po Pennsylvanijos kalnus.

Lietuvių Bankos direktoriai smagiai laiką praleido nedėlioje Šimkunų ukėje Dalyvavo: pirm. Dr. J. Vitkus su žmona, sekr. Jonas Diraitis su žmona, Jonas Brazauskas su žmona, J. Bindokos su žmona, Jonas Botyrius su žmona, Jurgis Kuzas su žmona, Juozas Dichmonas su žmona, Juozas Urbšaitis, Jonas Žaunis ir Simonas Laucius. Kazimieras Obelienis ir Pranas Obelienis bunant užimti kitais reikalais nedalyvavo.

Nor ir buvo privatis išvažiavimas ir pasilinksminimo laikas vienok daugiausia pasikalbėjimai siekė apie Bankos gerovę ir pagerinimus.

Pereitą savaitę čia svečiavosi detroitietė A. Rutkelaitė. P-lė įdomavosi lietuvių veikimu ir lietuvių vertelgyste. Ypatingai jai patiko Kulturinis Darželis. P-lė Rutkelaitė per ilgą laiką sekmingai veda moteriškų drabužių išdirbystės krautuvę.

Žirnio Krislai

Antanas Švetkauskas laimėjo, Pricinko kapitonystę pusdolerio pasukimu.

Davey prakišęs rinkimus svajoja apie kandidatavimą parašant ant balato jo vardą. Čia matosi pagėža prieš Sawyerį. Bet veltui. Jeigu žmonės nenorėjo prie jo vardo kryžiuką pabraukti, tai ar galima tikėtis kad rudenį jo ir vardą užrašys? Bergždžias darbas ir pagėžingas noras.

Iš didelio insurgentų demokratų debesio lietaus mažai bus. Iš Gongwerio vadovybės neatims. Insurgentų vadovybė perdaug airiška. Ateiviai pradeda į tokią vienpusišką vadovybę žiurėti pro pirštus.

Clevelando Sporto Klubo komanda turėjo nusilenkti Detroito lietuvių komandai.

Su šiuo pasilieku jusų korespondentė, kuri mano, kad gereiausiai pasirodė darbo žmonių galė paituose Ohio valstijos rinkimuose. Savo balsais kaip su šluota išslavė streikų laužytoją eks gubernatorių Martin L. Davey.

Elžė

LIETUVIŲ KRAUTUVĖ
S. J. Woyshville ir Sunus
HARDWARE
Kvarba, Stiklas, Įvairios geletvairys amatininkams įrankiai žinės ir kitokios namų reikmenys. Plumberystės įrankiai bei įvairios reikmenys, taip pat Elektros įvairiausios namams reikmenys ir t. t.
Mes išduodame medžiojimui leidimus ir užlaikom įvairius medžioklei įrankius. Taip pat visokius žuvavimui reikmenys. Tel. HEnderson 4615
1667 East 55th St.

Paskutinės Dienos Artinasi
PIRKITE DABAR IR TAUPYKITE PINIGĄ — VISI VASARINIAI DRABUŽIAI TURI BUT IŠPARDUOTI
Vyrų -Vilnonės Maudymosi Kelnukės 89c
Vyrų Gražus Polo Marškiniai -- 89c
Šaunus Marškiniai kainos iki $1.50 ..... 97c
Šiaudinės Kepurės visas stakas 97c
Vyrų Šiaunos Kojinės ir Anklets 19c
Vyriški Broadcloth Apatiniai ir Marškiniai 22c
Įvairi Šilkiniai Kaklarišiai 24c
Įvairios Skalbiamos Kelnės $1.59
MES DUODAME IR PRIIMAME EAGLE STAPES
The KRAMER & REICH Co.
7002 Superior Ave., cor. Giddings Road

IZIDORIAUS SAMO
JEWELRY KRAUTUVĖ
6704 SUPERIOR AVE
CLEVELAND, OHIO

Kurioje parsiduoda visokı Brangmenys, įvairios rušies rašomos Plunksnos ir kitokios gražmenys.
Taisome Laikrodžius pigiau negu kur kitur
Šioje krautuvėje viskas parsiduoda numažinta kaina.

ŠV. JURGIO PARAPIJOS
ŠIŲ METŲ ANTRAS
PIKNIKAS
ateinantį sekmadienį
Rugpiučio 21 d., 1938
Basta's Darže, 6323 Turney Rd.
Šokiams Gera Orkestra - Didelis Lenktynių Programas - Pradžia 10 val. ryto - Įžanga 25c.
Nuoširdžiai užkviečia visus, Clevelando ir apylinkių lietuvius, atsilankyti į paskutynį šių metų lietuvių suvažiavimą—Šv. Jurgio Parar. Pikniką.
Kviečia parapijos Dvasiškiai ir Komitetai.

Nori Buti SVEIKAS
tai visados valgyk lietuvišką juodą
ST. CLAIR BAKERY
KEPTĄ DUONĄ
Mes kepame tikrą Lietuvišką Juodą Ruginę ir Skanią Baltą Kvietinę duoną ir vikios rųšies pyragaičius. Kviečiame pabandyti musų keptą duoną, o jos skonis patikrins jos vertę. Reikalaukite musų keptos duonos ir musų keptų pyragaičių krautuvėse, kuriose perkate sau kasdieninį mtistą. Jei kam nepatogu gauti krautuvėse, pristatome į namus.

Kepame visokius keiksus, taipgi padarome ant užsakymo gražiausius keiksus vestuvėms, krikštynoms, šventėms, suaktuvėms ir baliams.
ST. CLAIR BAKERY
K. OBELIENIS IR SUNAI SAVININKAI
KEPYKLA IR KRAUTUVĖ
6212 SUPERIOR AVENUE
HEnderson 6716 Cleveland, Ohio