AMERIKOS LIETUVIŲ R. K. VIEUOMENINIO IR KULTURINIO GYVENIMO SAVAITRAŠTIS EINA KAS PENKTADIENIS

LIETUVIŲ ŽINIOS

LEIDŽIA LIETUVIŲ R. K. LITERATŪROS DRAUGIJA, INC. 6802 SUPERIOR AVENUE CLEVELAND, OHIO ENdicott 4932

METAI II. ENTERED AS SECOND-CLASS MATTER MAY 25, 1937, AT THE POST OFFICE AT CLEVELAND, OHIO UNDER THE ACT OF MARCH 3, 1879. PENKTADIENIS, RUGSĖJO-SEPT. 23, 1938 NO. 38 KAINA 5c.

ČEKOSLOVAKIJA IŠDUOTA

ANGLIJA IR PRANCUZIJA PASIDAVĖ VOKIETIJOS DIKTATORIUI

PRAHA, rugs. 19. — Čekoslovakijos vyriausybė nusprendė tuojau kreiptis į Angliją ir Prancuziją, kad jos išaiškintų, kokiais sumetimais, be Čekoslovakijos atsiklausimo ir be pasitarimo su Praha nusprendė Sudetą pavesti Vokietijai, lygiai kaip kokias savasias teritorijas.

PARYŽIUS, rugs. 19. — Prancuzijos vyriausybė ragina Čekoslovakijos vyriausybę, kad ji taikos išlaikymui Europoje sumetimu leistų Vokietijai pasisavinti Sudeto plotus.

LONDONAS, rugs. 19. — Prancuzijos premjeras Daladieris ir ušs. reikalų ministeris Bonnetas šiandien rytą išvyko į Paryžių.

Po trijų karštų pasitarimų su Anglijos ministerių pirm. Chamberlainu ir kitais britų kabineto nariais Daladieris ir Bonnetas nusprendė apleisti Čekoslovakiją — Sudeto teritorijas pripažinti Vokietijai.

Tuo budu Anglija ir Prancuzija nusilenkė Hitleriui. Sakoma, tas padaryta išvengimui naujo karo — užtikrinti taiką Europai.

Pagaminti du dokumentai — vienas Hitleriui, kitas Čekoslovakijai. Hitleriui bus pranešta, kad jo reikalavimai pildomi. O Čekoslovakijai bus pasakyta, kad ji turi Vokietijai pasiduoti.

Matyt, rytoj Anglijos ministeris pimin. Chamberlainas, ar kas kitas nuvež Hitleriui Anglijos ir Prancuzijos kapituliavimo nusprendį. Čekoslovakija gi diplomatiniu keliu bus painformuota.

Musų laikais negirdėtas toks didžiųjų valstybių pasidavimas svetimos valstybės diktariui. Jei taip, kitos Vokietijai gretimos mažosios valstybės greitai bus Hitlerio aukos.

Ką daro Maskva? Tenai tik daug kalbama ir dar daugiau rašoma del čekų nelaimės. Bet nieko neveikiama.

Mažųjų valstybių padarytos saugumo sutartys su didžiosiomis yra be reikšmės.

LENKIJA IRGI NUSISUKA PRIEŠ ČEKUS

KATOVICAI, rugs. 19. — Čia sudarytas lenkų komitetas rūpintis lenkų tautinės mažumos Čekoslovakijoje likimu. Varšuva turi planą savo mažumą "vaduoti" taip, kaip tai bandys daryti Hitleris.

LENKIJA NORI NUSIKRATYTI ŽYDAIS

ZENEVA, rug. 19. — Lenkija nusprendė nusikratyti daugeliu žydų. Apie tai prašė T. Sąjungai nurodydama, kad Sąjunga kitur kur žydus įgyvendintų.

MASKVOS NUOMONĖ APIE ČEKOSLOVAKIJĄ

MASKVA, rugs. 14. —Bopasaulinis karas bręsta ir lševikai aiškina, kad naujas tas jau netolima.

Sovietų vyriausybės nuomone, Anglija šiandien dau giau Hitlerio naudai dirba, Negu Čekoslovakijai. Anglija greit ims versti čekus nesipriešinti Hitleriui ir pripažinti jo visus reikalavimus, kad ir išsižadėjus respublikos dalių ir poliitinės nepriklausomybės.

LENKIJOS SEIMAS PALEISTAS SUSEKUS PILSUDSKIO LEGIJONINKŲ SĄMOKSLĄ

RYGA, rugs. 14. — Nepaisant Lenkijoj vykdomos griežtosios žinioms cenzuros, gauta iš Varšuvos žinia, kad prezidentas Moscickis paleido siemą susekus Pilsudskio legijonininkų sąmokslą sugriauti dabartinę vyriausybę ir nusikratyti Vokietijos nacių draugiškumų.

Sąmokslo priešakyje buvo seimo žemųjų rumų ir senato pirmininkai, pulk. Valeri Slawekas ir Aleksandras Prystoras. Buvo numatyta Slaweką paskelbti respublikos prezidentu.

Paleidus seimą tuojau sušauktas ministerių posėdis svarstyti nelemtąjį Lenkijos vidaus stovį, ypač šiuo momentu, kai vyriausybei reikalinga budėti del įvykių Čekoslovakijoje. Varšuvoje bijoma galimų kilti Lenkijoje sumišimų.

Žymi dalis lenkų kariuomenės jau kelintas mėnesis yra sutraukta į Čekoslovakijos pasienį. Ten ji lukeriuoja, kad užgrobti Čekoslovakijos dalį, jei ta respublika imtų "skaldytis".

Paleidus seimą, prezidentas Mosickis skaitosi Lenkijos diktatorius.

RUSAI NEPASITIKI SAVO ARMIJA

RYGA, rugs. 16. — Rusų karo reikalu komisaras Vorošilov sugrįžo į Maskvą, apžiurėjęs kariuomenę sukoncentruotą šalies pasieniuose. Vorošilov norėjo persitikrinti, ar aarmijos morale galima pasitikėti, ar jai galima duoti amuniciją.

Mat, kai visos kitos valstybės mobilizuoja savo kariuomenę, tuo metu Rusijos amunicija pasilieka politinės policijos kontrolėje. Stalino vyriausybė nepasitiki savo armija.

Gaunama žinių taipgi, kad politinė policija, GPU, yra priešinga Rusijos stojimui karan. Tačiau Vorošilovo raportas Stalinui ir pasitarimai ryšium su raportu išspręs karo klausimą Rusijoj.

KUN. COUGHLIN KALBĖS PER RADIJĄ

DETROIT, rugs. 15.—Čia radijo stoties vedėjas L. J. Fitzpatrick pranešė, kad kun. C. E. Coughlin lapkr. 13 d. pradės kalbėti per radiją kas sekmadienį (per 26 sekmadienius) tarp 4:00 ir 5:00 popiet. Jo kalba per 50 stočių bus perduodama klausytojams.

DIDŽIOSIOS LIETUVOS KUNIGAIKŠTIJOS ARCHYVAI Į VILNIŲ

KAUNAS (Tsb.). — Lenkų spauda praneša, kad lenkai iš įvairių savo archyvų renka aktus bei dokumentus, liečiančius Didžiąją Lietuvos Kunigaikštiją, atseit senovės Lietuvą. Tie dokumentai busią suvežti ir saugojami Vrublevskio vardo bibliotekoje ir Stepono Batoros vardo universitete. Tais istoriniais apie Lietuvą šaltiniais busią leidžiama naudotis ir kitų šalių mokslininkams. Esą, jau ir dabar tais dokumentais naudojasi keli lietuviai istorikai. Pirmieji istorinių dokumentų transportai jau esą atvežti į Vilnių.

Anksčiaus lenkų spaudoje buvo pranešta, kad lenkų valdžios įstaigos nori įsteigti kažkokį istorinį institutą Vilniuje. Tam institutui esą numatę perduoti ir Lietuvos Mokslo Draugijos suimtą turtą. Atrodo, kad šitas Lietuvos senovės dokumentų rinkimas daromas tikslu pateisinti Lietuvos Mokslo Draugijos uždarymą ir jos turto paėmimą. Lenkais galės aiškintis, kad jie visa tai padarė Lietuvos istorijos mokslo labui.

MINIA ĮVEIKĖ NACIUS

ELIZABETH, N. J., rugs 16. — Kokių trijų tukstančių minia ketvirtadienio vakare čia užėmė salę ir apsupo ją iš oro pusės. Salėj buvo numatytas vokiečių nacių mitingas laikyti. Minia išėjo pergalėtoja, nes mitingas neįvyko.

Naciai skundžiasi, kad minia atėmė jiems žodžio laisvę.

LOZORAITIS TAUTŲ NSĄJUNGOJE

GENEVA, rugs. 16. —Šiomis dienomis vykstančiose Tautų Sąjungos posėdžiuose Lietuvos užsienių reikalų ministras Lozoraitis išrinktas Tautų Sąjungos Darbotvarkės Komisijos pirmininku ir taip pat išrinktas Pilnaties Prezidiuman.

DAINŲ ŠVENTĖ UKMERGĖJE

KAUNAS, rugs. 11. —Švietimo ministras Tonkunas Ukmergėje atidarė rajoninę Dainų Šventę, kurijo dalyvauja per 1700 dainininkų.

Ginkluotoms krašto pajėgoms remti 1938 metinis atstovų suvažiavimas. Viršuje suvačiavimo garbės prezidiumas. Kalba S-gos pirmininkas ats. plk. Gužas. Kairėje ginklavimo valdybos viršininkas plk. Dr. Lesauskas Dešinėje - kariuomenės štabo viršininkas brig. gen. Černius ir Kauno komendantas plk. Bobelis. Apačioje suvažiavimo dalyviai.

TARPTAUTINĖS RAUDONOJO KRYŽIAUS LYGOS SEKRETORIUS KAUNE

KAUNAS, rugs. 16. —Šiomis dienomis Lietuvoje viešėjo Tarptautinės Raudonojo Kryžiaus Lygos Generalis Sekretorius Gelgudas, kuris savo laiku užtarė Lietuvą prieš lenkų intrigas. Taip pat viešėjo pasaulinės Rotary Klubų Sąjungos pirmininkas Hageris.

UŽSIBAIGĖ TARPARLAMENTINĖ EKONOMINĖ KONFERENCIJA VARŠUVOJE

KAUNAS, rugs. 17. — Šiomis dienomis Varšuvoje užsibaigė Tarparlamentinė Ekonominė Konferencija, iš kurios Lietuvos seimo atstovai Barkauskas ir Viliušis jau grįžo.

UŽ KĄ VAISTINĖS SUMOKĖ GYDYTOJAMS 60,000 LITŲ?

KAUNAS. — Dauguma Kauno gydytojų rašydami ligoniams receptus, prirašo vis užsieninius vaistus, nežiurint, kad tokie pat vaistai pagminami vietoje ir yra žymiai pigesni. Pasirodo, kad vaistinės gydytojams prirašiusiems užsieninius vaistus, išmoka tam tikrus procentus. Pasirodo, kad dauguma Kauuno vaistinių kiekvieną mėnesį gydytojams už užsieninius vaistus išmoka nuošimčių apie 60,000 litų. Esą tik del to Lietuvoj vaistai yra žymiai brangesni.

ATPIGINTI VAISTAI DARBININKAMS IR UKININKAMS

KAUNAS, rugs. 16. — Netolimoje ateityje numatoma atpiginti vaistus darbininkams ir ukininkams 60%.

BRITŲ LĖKTUVAI NUKOVĖ 100 ARABŲ

JARUZALĖ, rugs. 16. — Britų lėktuvas ketvirtadienį popiet pastebėjo arti Ramallah, į šiaurę nuo Jeruzalės, didelį ginkluotų arbų burį. Lėktuvo vairuotojai davė žinią savo bazei. Atvyko pagalbon pirmajam dar dvylika lėktuvų. Lėktuvai užpuolė arabus. Britų pranešimai sako, kad 100 arabų užmušta. Vienas kitas lėktuvas taipgi buvo pažeistas, bet visi jie sugrįžo į savo bezę.

100 LAVONŲ RASTA PO POTVINIO

TEHERAN, rugs. 16. — Nahavende po potvinio, kurs sunaikino didžiąją miestelio dalį, rasta 100 žuvusių žmonių palaikų.

NAUJI LĖKTUVAI PAVADINTI DARIAUS-GIRĖNO VARDAIS

KAUNAS, rugs. 13. —Šiomis dienomis pakrikštyti Dariaus ir Girėno vardais du nauji vidaus susisiekimo lėktuvai. Krikšto tėvais buvo ministras pirmininkas kun. Mironas, p. Stanišauskienė, profesorius Žemaitis, p. Gustaitienė.

LIETUVOJE PRASIDĖJO RUDENS DIDIEJI KARIUOMENĖS MANEVRAI

KAUNAS, rugs. 12. — Lietuvoje prasidėjo didieji rudens kasmetiniai kariuomenės manevrai.

MINISTRAS LOZORAITIS Į ŽENEVĄ

KAUNAS, rugs. 7. — Užsienių reikalų ministras Lozoraitis išvyko į Zenevą dalyvauti Tautų Sąjungos sesijoje.

LENKAI KONFISKUOJA UKIO DRAUGIJOS TURTĄ

VILNIUS, rugs. 13. —Lenkai konfiskuoja Ukio Draugijos turtą.

NEW YORK, N.Y., rugs. 14. — Ligšiolinis Generalinio Konsuloto New Yorke Sekretorius Anicetas Simutis nuo š. m. rugsėjo 1 dienos paskirtas Attache.

JAPONAI APŠAUDO FORTUS ARTI HANKOWO

PARYŽIUS, rugs. 16. — Japonų kariuomenė besiveržianti Hankowo, laikinosios kinų sostinės linkui, penktadienį bombordavo Tienkachem fortus, 80 mylių atstumoj nuo Hankowo.

PASIBAIGĖ DIDIEJI KARIUOMENĖS MANEVRAI

KAUNAS, rugs. 15. —Pasibaigė didieji Lietuvos kariuomenės manevrai, kuriuos rugsėjo 14 d. lankė prezidentas A. Smetona ir miniistras pirmininkas kun. Mironas.

SUVARŽOMI SOVIETŲ ATSTOVAI UŽSIENIUOSE

PARYŽIUS. — Diktatoriaus Stalino įsakymu, visiems sovietų diplomatams užsieniuose suvaržytas dalyvavimas kokiose nors religinėse ceremonijose. Daroma išimtis tik nepaprastuose atsitikimuose, kai sovietų diplomatams tas dalyvavimas yra butinas politiniais sumetimais.

KAUNO MIESTO PASKOLA

KAUNAS, rugs. 13. — Šiomis dienomis išleidžiiama pirmoji Kauno miesto paskolos lakštų serija devynių milijonų litų sumai.

IŠ PASAULIO

Europos deplomatinė rinka pradėjo veikti. Čekoslovakijos nepriklausomybė parduota Hitleriui už laikiną taiką. Pardavinėjimo aktą pilnu tempu atlikdinėja Čamberlainas.

* * *

Rusijos spauda kritikuoja Angliją ir Prancuziją už tokį nusileidimą Hitleriui. Bet ir pati per visą kritišką momentą tylėjo kaip žemė. Iš paskutinių žinių, matosi, kad ir ji atsisako gelbėti čekus, pateikdama priežasti, kad Rumunija atsisako praleisti per savo žemę sovietų kariuomenę.

* * *

Remiantis paskutinėmis žiniomis, Anglija ir Pracuzija yra susinervavę, neaiškiu Čekoslovakijos atsakymu į Čamberlaino iškeltą Čekoslovakijos "pardavimą." Gali išeiti, kad Čamberlaino padaryti pažadai gali buti neišpildomi. Pasaulinė opinija yra prieš tokį "pardavimą".

Čamberlainas atsisako su šaukti Parlamento posėdį. Prancuzijos darbo federacija ruošiasi paskelbti visuotiną streiką kaipo protesto išreiškimą. Čekoslovakija debatuoja, ar pasiduoti gražiai nuslopinimui ar herojiškai kovoti už savo gyvybę iki paskutinio kraujo lašo. Pasidavimas reiškia visiškas krašto išdraskymas. Ką nepasiims Hitleris, tai pasiims Vengrai ir lenkai.

Aplamai imant, Čekoslovakiją Čambelainas dalija net ir čekų neatsiklausus. Čia matosi čekai da butų geriau padarę patys su Hitleriu ir be Anglijos "patarnavimo".

* * *

Suvienytos Valstijos šaltu budu atsisakė savo žodį tarti bei ko bendro turėti įvykstančiame Europos mažų valstybių "pardavime." Praeitis pamokino Ameriką. Suvienytos valstijos atsisako ilgiau pasitikėti Anglijos neaiškia diplomatija.

* * *

Japonai maži - pamaži slenka arčiau Hankow, laikinos kinų sostinės. Heroiškas kinų atsispyrimas sulaiko japonus. Abi pusi paneša didelius nuostolius.

* * *

Ispanijos Naminis Karas pradėjo atgydinėti. Eina smarkus susikirtimai. Pagal paskutinius pranešimus loyalistai visas atakas atmuša pagal Ebro upę, kur eina smarkiiausi mušiai.

ATIDARYTA LIETUVOS SEIMO RUDENS SESIJA

KAUNAS, rugs. 15. Ministras pirmininkas kun. Mironas atidarė Seimo rudens sesiją. Rugs. 16 d. išrinkta peticijų komisija, kurios pirmininku išriktas atstovas Merkys.

★ Statistika rodo, kad pigiausias Lietuvoje pragyvenimas yra Zarasuose, o brangiausias Kaune ir Klaipėdoje.

"Lietuvių Žinios"
Savaitinis Laikraštis
Išeina kas Penktadienis
Leidžia
Lietuvių R. K. Literaturos Dr-ja.
Prenumeratos Kaina:

Š. V. Valst. metams	$1.50
Suv. Valst. pusmečiui	$1.00
Užsieny metams	$2.50
Užsieny pusmečiui	$1.50

Skelbimų kainos sulig susitarimo
6802 Superior Ave., Cleveland, Ohio

"Lithuanian News"
Issued by
Weekly Publication
The Lithuanian R. C. Literary Society
Subscription Rates:

In U. S. A., one year	$1.50
In U. S. A., six months	$1.00
Other Countries six months	$1.50
Other Countries one year	$2.50

Advertising rates on application
6802 Superior Ave., Cleveland, Ohio

Raštus ir žinias "Lietuvių Žinios" trumpina savo nuožiūra. Nesunaudoti rašti korespondentams negrąžinami, jei tam tikslui nepriskiriama pašto ženklų

HITLERIS LAIMĖJO

Spaudžiant Anglijai ir Prancuzijai, Čekoslovakija turėjo nusileisti. Sudeto kraštas tenka Vokietijai. Už nusileidimą užtikrinama Čekoslovakijos nepriklausomybės neliečiamybė.

Laikinoji taika pasirodė Europos padangėje. Bet ar ant ilgo? Taika padaryta vien ant dispotų pažadų vargiai ilgai tebešvies. Ypatingai, kuomet Hitleris maršuoja pirmyn.

Demokratijos turėjo užmokėti didelę kainą už taikingą akimirksnį. Mažos valstybės, kurios laikėsi Angliją ir Pranccuziją už užtrarėjas pradeda dvejoti. Ir ne be pagrindo. Praeitų dienų įvykiai aiškiai tokį dvejojimą paremia.

Kas atsitiko su Čekoslovakija, gali atsitikti ir su kitomis valstybėmis. Ką atliko p. Čamberleinas, galėjo atlikti ir pati Čekoslovakija. Tokis meškos patarnavimas, geriau butų, jeigu jis butų visai nesuteiktas. Jeigu Anglija nemanė gelbėti, tai kam jai buvo ir kištis. Bet čia matosi kitokia Anglijos įsikišimo priežastis. Jai pačia gresia pavojus. Pavojus prarasti jos kolonijų. Kas apgynus savo interesus, ji pasiskubijo į nacių nasrus įmesti dalį Čekoslovakijos, kad juos nors laikinai pasotinti, kol ji pati prisirengs.

Šis Anglijos ir Prancuzijos nusileidimas skaudžiai joms atsilieps. Šis žingsnys, iki zero, sumažino kitų mažų valstybių jomis pasitikėjimą. Padarydamos tokį nusileidimą, Prancuzija sulaužė padarytą pažadą tautai, kuri tiek daug nuo jos tikėjosi.

Hitleris laimėjo. Laikina taika gyvuoja. Čekoslovakija skaldoma. Demokratinės valstybės nusipirko taiką apvilktą gėdos rubais.

Iš MUSŲ VEIKIMO CENTRO

(Centro Raštinė 2334 So. Oakley Ave., Chicaga, Ill.)

VEIKIMAS ATSIGAIVINA

Nors musų veikimas turi eiti per ištisus metus, niekuomet nesustodamas, tačiau, kad ir nenorint, vasaros karščių metu jis susilpnėja. Per porą praėjusios vasaros mėnesių mažiau veikė ir A.L.R.K. Federacijos skyriai. Mažai veikė ir pats Centras. Su šiuo mėnesiu prasidėjo didysis veikimo sezonas. Ką veiksime ir kaip veiksime, apie tai kalbėti musų veikėjams nereikia. Jie žino kaip plati yra veikimo dirva ir kaip geriau ir sekmingiau savo kolonijose varyti išganingąją katalikiškąją ir tautišką akciją.

ORGANIZUOKIMĖS

Šį rudenį daugiau kreipkime dėmesio į tinkamą ir stiprų susiorganizavimą. Butinai pasistenkime į Federacijos skyrius sutraukti visas katalikiškas draugijas. Federacijos apskričių veikėjų yra pereiga suorganizuoti Federacijos skyrius ten, kur jų dar nėra. Turėdami Federacijos skyrius su visomis katalikų draugijomis visose kolonijose, sudarysime stiprią jėgą ir toki veikimo aparatą, kuris dideliu pasisekimu dirbs tuos darbus, prie kurių šaukia Popiežius Pijus XI ir kurie yra butini musų tautai. Tada ir organizacijoms bei draugijoms galėsime pagelbėti, stipriau paremsime katalikiškąją spaudą. Neužmirškime, kad dabar eina Lietuvių R. K. Susivienijimo Amerikoj ir A. L. R. K. Moterų Sąjungos vajai. Paremkime ir jaunima: L. Vyčius ir Studentų ir Profesionalų Sąjungą. Raginkime tėvus, kad leistų savo vaikus į lietuviškas katalikiškas mokyklas. Šiame veikimo sezone suruoškime paskaitų ciklą socialiniais ir kitais aktualiais šių dienų klausimais.

STUDIJŲ RATELIAI

Federacijos centras ragina skyrius steigti Studijų Ratelius. Pasinaudodami Amerikos Katalikų Centro (N.C.W.C.) nurodymais, siulome tuose rateliuose ar kursuose diskusuoti šiuos klausimus: Spalių mėn. — "Katalikų Akcija"; Lapkričio mėn. — "Švietimo ir auklėjimo reikalai"; Gruodžio — "Taika"; Sausio — "Šeima"; Vasario— "Katalikiškoji spauda"; Kovo — "Religija"; Balandžio — "Kultura ir rekreacija"; Gegužės — "Socialinės Encikliko" ("Quadragesino Anno", "Rerum Navarum", "Divini Redemptoris"). Studijų rateliai turės darbo per septynius mėnesius. Rateliams vadovauti kviekite gerb. kunigus ir pasauliečius inteligentus.

PERSPĖKIME DRAUGIJAS

Kadangi komunistai pastaruoju laiku ir per spauda ir gyvu žodžiu ypatingu budu gerinasi prie kataliku, siulo savo "pagalbos ranką", kuri yra sutepta tikinčiųjų krauju Sovietų Rusijoj ir Ispanijoj, del to reikia perspėti draugijas, kad nesiduotų komunistų viliugystėms. Jau kai kuriose kolonijose komunistai prisikalbino vieną kitą kataliką rengti bendras pramogas. Taip darydami komunistai nori įtraukti nesusipratusius katalikus į savo darbą, kuris veda prie destrukcijos, prie diktaturos, prie tikėjimo, spaudos ir veikimo belaisvės. Kad katalikams su komunistais nepakeliu, skaitykite Pijous XI encikliką apie ateistinį komunizmą (galima gauti "Draugo" spaustuvėj).

Minėkime Vilniaus Užgrobimo Dieną

Nors Lenkija praėjusį pavasarį grumodama ginklu privertė Lietuvą su ja užmegsti diplomatinius ryšius, tačiau musų tauta apie Vilniaus atvadavimo darbus nesudvejojo, nes jo neišsižadėjo. Lenkų padaryta skriauda musų tautai neužgijo ir neužgys, kol Vilnius nebus atvaduotas. Tai yra aišku. Del to, artinantis Vilniaus užgrobimo dienai (Spalių mėn. 9-tai) žiurėkime, kad gerai prisirengtume ją minėti visose kolonijose. Ypač šiemet reikėtų tą minėjimą gerai pabrėžti. Kaip praneša spauda, Vilniuje lietuvių padėtis yra labai sunki. Persekiojimai tebeina: uždarynėjamos mokyklos, uždaryta Lietuvių Mokslo Draugija, konfiskuojami laikraščiai. Atsižvelgiant į tai, musų parama broliams vilniečiams butinai yra reikalinga. Tad, Spalių Devintą rengkime paskaitas, prakalbas apie Vilnių, rinkime aukas ir jas siųskime į Tautos Fondą, kuris jas pasiųs Vilniaus lietuvių reikalams. Kelkime Vilniaus atvadavimo idėją ir kitataučių spaudoj.

Vilnių Vaduoti Sąjunga pranešė, kad siunčia Federacijai 100 egzempliorių Aušros Vartų Dievo Motinos didelių, gražių paveikslų. Skyriai prašomi užsisakyti. Jai juos gausime prieš Spalių 9 d., mėginsime jums prisiųsti laiku, kad turėtumėte Vilniaus parengimuose.

Atliktas Naudingas Darbas

A.L.R.K. Federacijos tarybos delegacija, susidedanti iš: kun. J. Balkuno, kun. Ig. Albavičiaus, dr. P. Atkočiūno, Onos Atkočiunienės ir A. Mažeikos, įteikė Lietuvos Prezidentui, Ministrui Pirmininkui ir Seimo Pirmininkui, Federacijos paruoštą memorandumą ir organizacijų bei draugijų peticiją, kurioj buvo prašoma sunormuoti Lietuvos santykius su Vatikanu ir atstatyti tautoje vienybę, kuri šiais netikrumo laikais labai yra reikalinga. Apie tuos svarbius reikalus ir gyvu žodžiu pasikalbėjo su vyriausybės galvomis. Be to, krašto apsaugos ministrui įteikta Tautos Fondo surinkti į Ginklų Fondą $500-00. Federacijos delegacija jai paskirtą misiją gerai atliko. Ačių jai.

Praėjusių Poros Mėnesių Įeigos

Tautos Fondą: Providence, R. I., $30.00; Fed. 33 sk., Worcester, Mass, $32.60; L.R.K.S.A. Seimo paskirta (Vilniaus našlaičiams) $50.00; Wyoming Valley lietuviu Lietuvos Nepriklausomybės 20 metų sukaktuvių paminėjimo pelnas $38.38. Draugijų duoklės: Fed. 22 sk., Waterbury, Conn., $16.00; Šv. Antano dr-ja, Bridgeville, Pa. — $1.00; Fed. 33 sk., Worcester, Mass., $16.60; Fed. 12 sk., Cicero, $12.00; L.R.K.S.A. $10.00. Ir kitos organizacijos ir daraugijos, kurios dar už šiuos metus neužsimokėjo savo duoklių, prašome aatsilyginti.

LEONARDAS ŠIMUTIS, A.L.R.K.F. Sekr.

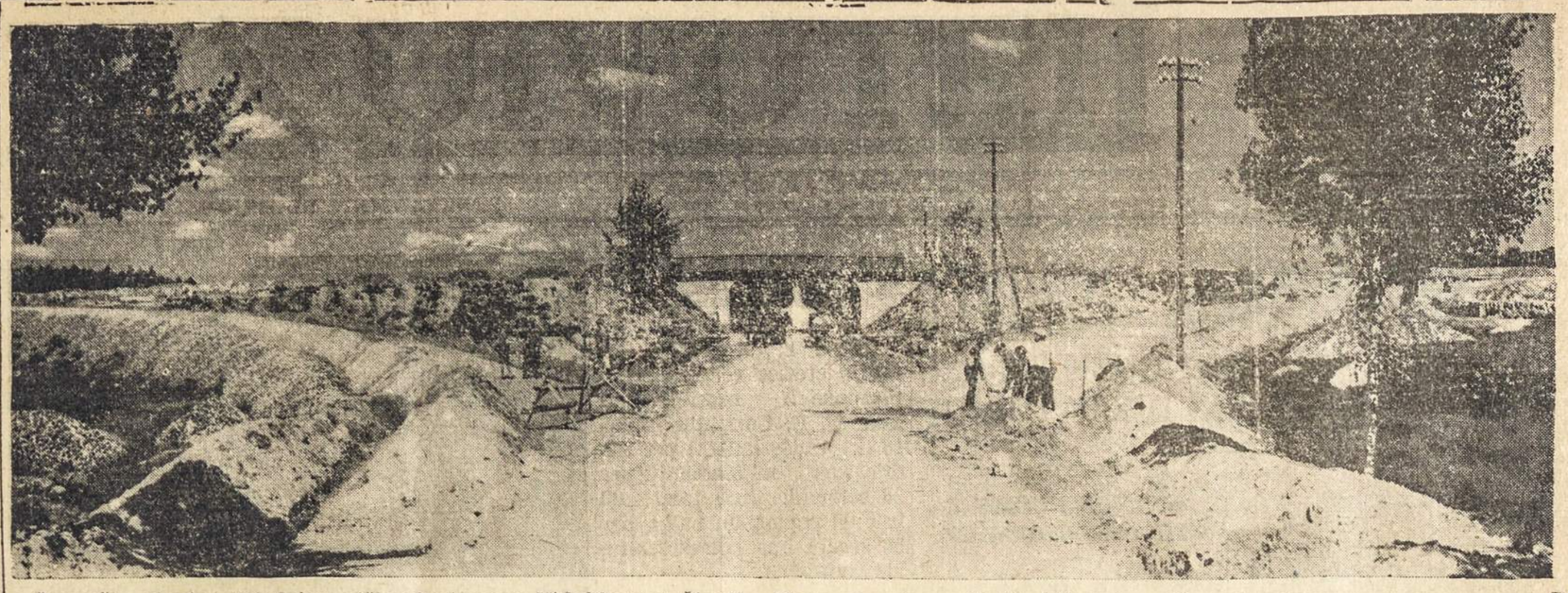

Žemaičių plento vaizdai: kas padaryta ir daroma. Kairėje iš viršaus į apačią: Žemaičių plentas nuo Viduklės į Nemakščius per Dubysą; plento tiltas; viadukas, kertas Šiaulių Tauragės plentą; plentas prie Kaltinėnų vietoje seno vieškelio. Dešinėje iš viršaus į apačią: vaizdai, parodo kokių didžių pastangų reikia plentui tiesti.

PASAULINĖS PARODOS REIKALAI

New York. Rugp. 30 d. Ryšyj su Liet. Gener. Komisaro atvykimu, Pasaulinės Parodos Pirmininkas, p. Grover Whalen, suruošė užkandžius Lietuvos atstovams pagerbti. Dalyvavo: Liet. Įgaliotas Ministeris p. Žadeikis, Liet. Gen. Konsulas p. J. Budrys su ponia. Iš Parods Komiteto: be jo pirmininko, dalyvavo admirolas W. H. Standley, Statybos Skyriau šefas - architektas p. S. C. Spollard, p. Holme, ir visų skyrių vedėjai. Parodos automobiliu, p. A. E. Johnsono lydimi, Lietuvos svečiai buvo atvežti iš Gen. Konsulato į Parodos vietą. Administracijos Rumai buvo pasipuošę visų valstybių parodos vėliavomis, o prie svarbiausio įėjimo, didelėmis J. A. V. ir Lietuvos vėliavomis. Prie įėjėmo svečiai buvo pasitikti garbės sargybos.

Laike pusryčių Parodos Pirmininkas p. G. Whalen trumpa kalbą pasveikino svečius: Lietuvos Ministerį, Generalinį Komisarą ir Generalinį Konsulą su ponia ir pareiškė savo pasitenkinimą Lietuvos dalyvavimu Parodoje. Jis daug gero žinąs apie darbščius Pabaltijos valstybes, sunkiai iškovojusias savo laisvę; J. A. V. itin brangina dalyvavimą tokių, nors ir mažų tautų, ir labai įvertina Lietuvos pasiryžimą dalyvauti New Yorko Pasaulinėje Parodoje. Iš pradėto darbo ir pasikalbėjimo su atvykusiu Lietuvos Generaliniu Komisaru jis daras išvada, kad Lietuva tinkamai suprato busimos parodos dvasią ir tikslus ir puikiai reprezentuos savo šalį. Jis pažada Generaliam Komisarui savo ir atsakingu Parodos vedėju pilną kooperaciją ir pagalbą ir palinki jam sekmingos darbuoties.

Lietuvos ministeris p. Žadeikis padėkojo šeimininkui už iškilmingą malonų priėmimą vėliavomis ir garbės sargyba. Lietuva su džiaugsmu priėmė pakvietima dalyvauti Pasaulinėje Parodoje, stengsis parodoje pasirodyti kuogeriausiai ir mano, kad ir pati daug ką galės joje pasimokyti.

Federalinis Pakomisaras, p. C. Spollard savo žodyje taip pat pasveikino p-lę M. Avietėnaitę. Be to pareiškė: "Mes Amerikoje taip pat turime moteri parodos komisarą — Darbo Sekretorę Kabinete, Miss Frances Perkins kuri nuoširdžiai sveikina Lietuvos Generalini Komisara kaipo vienintėli svetimšalį moteri Komisara ir linki jos Kraštui ir jai geriausios kloties besiruošiant prie parodos."

P-lė M. Avietėnaitė padėkojo p.G. Whalenui už malonų sutikimą ir visai Parodos Vadovybei už parodyta nuo pat pradžios didelį prielankuma. Lietuva neateina į Pasaulinę Parodą konkuruoti su didelėms valstybėms — tai ne jos užduotis. Ji supranta parodos tiksla kitaip: kieviena valstybė turi galimai tiksliau atvaizduoti savo krašta, tokiu kokiu jis tikrumoje yra ir parodyti kas ji charekterizuoja. Tokio tikslo Lietuva siekė Paryžiaus parodoje ir rezultate Lietuva gavo daugybę pagyrimų ir premijų (prizų), tarp jų patį aukščiausį pažymėjimą (grand prix) už savo skyriaus sutvarkymą. Kaip Paryžiuje taip New Yorke, Lietuvos Pavilijonas nebus prigrustas visokių prekių, bet bus atsižvelgta perdėm į kokybę o ne kiekybę.

Pirmam aukšte planuojama garbės salė, kur dideliais muraliais, žymių Lietuvos dailininkų pagamintais, bus atvaizduota Lietuvos praeitis. Tos salės gale bus didelis žemlapis, vaizduojąs Lietuva jos didžiausios galybės metu, kuomet jos teritorija siekė nuo Baltijos iki Juodųjų jurų. Sverbiausioje vietoje bus milžiniška Vytauto Didžiojo stovyla. Tam pačiam aukšte bus atvaizduota atgimusios Lietuvos kulturinė raida, jos organizacinis gyvenimas ir t. t. ir taip pat bus turizmo ir sporto skyriai.

Visas antras aukštas padamas Lietuvos žemės ukiui pramonei ir prekybai. Per "Lietuvos Dieną" bus inscenizuota "Pabaigtuvės," kur žiurovas galės susipažinti su musų, kaip žemės ukio krašto, liaudies dainomis, šokiais ir papročiais. Lietuva duos savo dirigentą ir šokių instruktorių, o pačią progmą įvykdinti tikisi gauti pagalbos iš savo tautiečių išeivių. Manoma, kad chorą sudarys apie du tukstančiai dalyvių ir be to bus keli šimtai šokėjų. P-lė Avietėnaitė baigė savo kalba: "Dar kartą dėkoju už nuoširdų priėmimą ir visokeriopą bičiuliišką pagelbą, kuria jau turėjau progos patirti iš Parodos vadovybės. Deja, man pačiai čia teks buti tik trumpą laiką. Man nesant, visos pereigos atiteks Užsienių Reikalų Ministerio Įgaliotiniui, Lietuvos generaliam konsului p. J. Budriui, kuris vykdis toliau visus Pavilijono statybos darbus, susiėjusius su Lietuvos dalyvovimu šioj puikioj Pasaulinėje Parodoje. Neabejoju, kad tas prielankumas, kuri aš čia patiriau, bus suteiktas ir p. Budriui.

Po lunčo Parodos užsienių Komisaras, p. Johnson, aprodė Lietuvos svečiiams visus Parodos darbus.

LENKAI APIE ČIURLIONIO KURYBĄ

"Mysl Polska" Nr. 16, VIII, 15-16 atspaudė straipsnį "Čiurlionis ir lietuvių muzika," kuriame, be ko kitą, rašoma, jog dažnai atsitinka, kad genialųs meno atstovai peraugę savo didžiu talentu ne tik artimiausią aplinkumą, bet taip pat ir visą epochą. Girdi, Lietuva dar nesenai atskirta nuo lekų siena, turinti muzikos srityje asmenį, kurį straipsnio autorius priskiria prie genijų. Tai esąs Mykolas Čiurlionis, apie kurį, atsižvelgiant į jo labai vertingą ir charakteringą kurybą, esą labai maža žinių.

Toliau autorius trumpai aprašo svarbiausius lietuvių muzikos bruožus, kitaip sakant, atvaizduoja tą dirvą kurioje vystėsi musų genialaus muziko talentai.

Paminėjęs Čiurlionio biogrfiją, autorius pažymi, jog šis menininkas nei savo kompozicijos populiarumu, nei pelnu nesirupinęs. Daugumas jo kurybos likę rankraščiuose. Del to Čiurlionio muzika nėsanti gerai žinoma ne tik lenkams, bet taip pat ir visose vakarų valstybėse.

Tą spraga, girdi, kuo greičiausiai reikėtų užpildyti, nes ir jo kurybos originalumas, ir pasaulinio masto šio muziko instrumentacija visiškai užsitarnauja didesnio dėmesio. Jo kuryba turėtų buti įtraukta į Europos koncertų repertuarą.

Girdi, dalis šio genijaus kurybos esanti surinkta Kaune, Čiurlionio galerijoje, o kita — nemažiau vertinga šio lietuvių kompozitoriaus kurybos dalis turinti buti viso kulturingo pasaulio nuosavybė.

VIENAS PASIULYMAS GERESNIS UŽ KITĄ

KAUNAS. — Žydų spauda rašo, kad pastaruoju metu lenkų spauda pradėjo siulyti Lietuvai pagalba prieš vokiečius Klaipėdos klausimuose. O vokiečių spauda, su laikraščiu "Ostland" priešakyje, kurio pagrindinis tikslas yra propaganda "Drang nach Osten", pradėjo siulyti Lietuvai Vokietijos patarnavimus prieš ivairias lenkų ekspansijas. Laikraštis siulo Lietuvai pagerinti savo santykius su Vokietija.

★ Suomių gydytojų draugija rugpiučio 26 ir 27 d. sušaukė Suomijos, Lietuvos, Latvijos is Estijos. Kongresas turės užmegsti ryšius ir sustiprinti bendradarbiavimą tarp šių šalių gydytojų.

Vargų Vargeliai

ROŽĖ PIGAGIENĖ

(tąsa)

— Kur jos ieškoti? — nekartą klausdavo pats savo.

— Monika? — budavo vienas ir tas pats atsakymas. Kartą Jurgis rimčiau ėmė galvoti apie Moniką. Mylėjo ją karštai, neįsivaizdino be jos gyvenimo, nė minutės nepagalvojo, kad galėtų su kita gyventi.

— Monika. Gražiausia moteris visoje apylinkėje, apsiskaičiusi, mokanti visame kame mandagiai pasielgti ir rodos... susipratusi lietuvė. Kitos tatutybės žmonos Jurgis nenarėjo. Taip. Monika? Bet juk Rudaitis yra pasiryžęs išduoti savo dukteris arba už valakinų arba už "neprastų". Tuo tarpu Jurgis turėjo tik trečdalį žemės ir buvo keturiuose. Taip pat žinojo, ką tai reiškia "už ne prastų". O betgi... Monika.

Jurgis ryžosi su ja pakalbėti atvirai.

Artimiausią šventadienį grįžo abudu iš bažnyčios. Kalbėjosi apie visokius menkniekius, apie išskaitytas laikraščiuose žinias, apie paskutines pastagas įsteigti sodžiuje lietuvišką mokyklą.

— Mone,— atsiliepė Jurgis.

Monika kruptelėjo, visa pabalo ir tyliai atsakė:

— Manes klausi?.

— Taip. Žinai, Mone, aš norėjau su tavim šiandiena pasikalbėti ir šį tą išsiaiškinti.

Aplinkui ošė tyliai beržai, kur-ne-kur sučiurkšdavo paukštelis. Kelias vingiavosi, lyg žaltys tarp medžių. Vietomis buvo matyti iškirsti miško plotai, kuriuose augo įvairių uogų.

— Užeinam, Mone, į mišką, pauogausim, — pasiulė Jurgis.

— Ar dar yra uogų? — paklausė Monika.

— Kodel? Dar galima rasti.

Abudu pasuko iš kelio miškan. Eidamas pro krumus Jurgis paėmė Moniką už rankos. Monikos ranka buvo karšta.

— Štai čia,— atsiliepė ilgai tylėjęs Jurgis ir atsisėdo ant gražios vejos.

— Mone! Aš noriu su tavim pakalbėti. Žinai, kad aš už poros savaičių išesiu į lenkų kuriuomenę, metams ar dvejiems į panieką...

— Kodel? — paklause nesuprasdama Monika.

— Labai prastai. Kai lietuvis patenka į lenkų kariuomenę, jis yra visų niekinamas, ujamas, persekiojamas... Jis neturi jokio balso, jokios teisės... Be to, aš palieku namie savo mažesnius brolius našlaičius. Bet ne... Aš ne tai norėjau pasakyti..

Jurgis prisilinko arčiau, prisiglaudė prie Monikos ir tyliai tarė:

— Mone... Ką tu dabar galvoji?

— Nežinau... O ką tu?

— Aš... Galvoju apie tave ir apie... save, — skambėjo Jurgio atsakymas. — Žinai, Mone, kad aš tave myliu. Myliu taip, kaip niekas tavęs gyvenime nemylės, niek, nieks...

Jurgis dar labiau prisiglaudė prie savęs Moniką, apkabino baltą jos kaklą... Gražiai supintos ilgos kasos palietė Jurgio veidą ir jis jas pabučiavo.

— Mone, kas bus?

Monika tylėjo, ji nežinojo, kas į tai atsakyti. Ji tik jautė širdyje, kad šiuo metu jinai yra laiminga, laimingiausia pasaulyje, kad nieko daugiau nenorinti. Svajonės, nemiegotos naktys, ašaros pranyko jų kaip ir nebuvo.

— Sakyk, Mone, ko tu šią valandą norėtum?

— Nieko, — atsakė jinai. — Aš viską turiu, ko norėjau, aš esu prie tavęs...

— Žinai, Mone, kaip aš tave myliu. Visi baisumai, kuriuos aš pergyvenau,, praeis, visi nelaukti nauji pergyvenimai, kurie dar ateis, jeigu tu busi su manimi, bus nebaisųs... Lengviau kentėti, kai žinai, kad turi artimą, tave mylinti žmogų...

— Bet tėvas? — atsiliepė Jurgio glamonėjama Monika. — Jis jau senai man kala į galvą policininką Šunbiką.

— Tėvas, — pritarė Jurgis. — Taip. Tavo tėvas manęs nemėgsta, jis jis jokiu budu nesutiks leisti už manęs. Bet dar visa ko gali buti. Svarbu, Monyt, kad paliktum man ištikima, kol aš grįšiu iš kariuomenės, o tuomet visaip gali buti. Tiesa, neduos ramybės tasai mergininkas Šunbikas. Bet juk tu esi suaugusi. Gali pasakyti, kad neisi už to, kuris tau nepatinka.

— Nežinau.

— Prižadėk, Monyt, kad busi mano. — Maldavo Jurgis.

Kai abudu grįžo namo, prie mažo krumelio pamatė dvi gražias žemouges.

— Žiurėk, Jurgi, — atsiliepė linksmai Monika. — Dar žeminių yra. Ali tik dvi uogos. Tau viena ir man viena. Gerai?

Monika pasilinkusi nuskynė prisirbusią raudoną žemuogę.

Tą naktį Monika nemiegojo, verkė bet tai buvo džiaugsmo ašaros.

XV

Lydos miesto naujokų ėmimo komisijoj (P. K. U.) didelis sąjudis. Komisijos butas buvo senuose ir jau gerokai apgriuvusiuose dviejų aukštų namuose. Apatiniame aukštte komisijos narių butai ir areštas, kuriame visuomet buvo pilna naujokų. Viduje nešluota, pilna asla šiukšlių, apgraužtų kaulų; sienose prirašyta visokaiusių pavardžių, datų, šlykščių vaizdų ir išsireiškimų, kuriuos naujokai di deliu malonumu skaitė, kartojo gražindami naujais, dar šlykštesniais žodžiais.

— Pavadrdė? — klausė Jurgį.

— Kirkutis, — atsakė

—Kaip? — lyg neužgirdęs kartojo šeržintas.

— Jurgis Kirkutis.

Kapitonas pažiurėjo į knygą.

— Kaip vadinies? — paklausė jisai.

— Jurgis Kirkutis.

—Kas aš tau? — suriko pašokęs. — Draugas? Piemo? Ką? Kaip pavardė?

— Juurgis Kirkutis, ponas kapitone, — atsakė Jurgis.

— Rekrut zamazany, — sumurmėjo kapitonas.

— Bet susimildami, kokia čia keista pavardė, — susidomavo šaly sėdįs poručnikas. — Juk tokios pavardės negali buti.

— O tu kas esi? — paklausė kapitonas.

— Ukininkas, pone kapitone.

— Ne tas man svarbu. Ko kios tautos? Lenkas?

— Ne.

— Tai kas? Žydas?

— Lietuvis.

— Lietuvis?

— Taip, ponas kapitone, lietuvis.

Visi naujokai sulaikė kvapą, užiurso ir raštininkai, laukdami kuo baigsis.

(Bus daugiau)

LENKAI APIE LIETUVOS PIENO UKĮ

"Polska Zbrojna" Nr. 232, VIII. 23 perspaudė iš laikraščio "Spolnotta" straipsnį apie Lietuvos prekybos bendroves. Laikraštyje rašoma, jos Lietuvoje esąs vadinamas "baltuoju auksu". Jis tikrai esąs vertas to vardo, nes pieno produktai studara 20% viso Lietuvos valstybės eksporto. Tik geros ekonominės organizacijos dėka Lietuva turinti tokį biudžetą. Šis kraštas neturįs savo naturalinių turtų. Girdi, visą pramonės produktų importą Lietuva turinti padengti žemės ukio produktų eksportu.

Toliau pažymiama, jog Lietuva tai esanti išimtinai žemės ukio šalis, ir josios ukininkas gyvenąs visiškai gerai. Už tai jis esąs dėkingas įvairioms koperacijoms ir bendrovėms, gerajam ukiui. Pieno bendrovės neleidžiančios skriausti ukininkų.

Pirmaisiais nepriklausomybės metais, baigdamas rašo laikraštis, Lietuvoje buvusi tik viena pieno perdirbimo bendrovė. Šiandien jų esama 200.

VIDAUS ŽYDŲ SPAUDA

"Dos Vort" Nr. 200, VIII. 26 atspaudė savo redaktoriaus straipsnį "Iš musų pasaulio", kuriame autorius nagrinėdamas kai kuriuos žydų gyvenimo reikalus, paliečia ir Amerikoje įsteigtą Lietuvos žydų išeivių sąjungą. Autorius nurodo, kad kalbamoji sąjunga Amerikoje atstovaujanti ne visiems Lietuvos žydams, bet s laurai Lietuvos žydų, vadinamų liaudininkų (folkistų) grupei. Toje sąjungoje svarbesnę vietą užimąs žinomas dr. Sudarskis. Girdi, Lietuvos žydai stebįsi, kodel Amerikoje išleiistame Lietuvos žydų metraštyje esą įdėti tik tam tikros Kauno žydų politinės pakraipos, kaip "Folksblato," "Mokslo Mylėtojų Draugijos," "Jaunųjų Scenos" bei "Žydų Komercijos Gimnazijos" sveikinimai. Šios politinės kombinacijos tiesa turinti buti atskleista Lietuvos žydams Amerikoje.

Baigdamas, autorius pabrėžia, kad panašiios kiituose kraštuose steigiamos sąjungos Lietuvos žydams nėsančios reikalingos. Jos gal but, esančios reikalingos tik Sudarskiui. Apie tai turi žinoti Amerikos žydai.

LIETUVIŠKI PARŠELIAI SUKĖLĖ SENSACIJĄ KARALIAUČIAUS MUGĖJE

"Kurjer Wilenski" Nr. 232, VIII. 25, rašydamas apie Karaliaučiaus mugę, keletą žodžių tarė ir apie Lietuvos paviljoną. Girdi, didžiausią sensaciją mugėje sukėlusi porelė iškeptų lietuviškų paršelių, šauniai stovinčių ant trumpų kojyčių. Vokiečiai liečia juos pirštais. Susirenkančios minios žmonių. Visi žiuri į juos, kaip į kokį stebuklą.

Toliau rašo autorius, jog jis nežinąs, kaip ilgai ši minia stovėsianti prie išstatytų žalių oboulių ir prie kelių kapų kiaušinių, parvežtų iš Lietuvos.

Taip pat didelį dėmesį sukėlęs mažas fontanas, kurio dugne plaukioją keletas vėžių.

Baigdamas ,straipsnio autorius pažymi, jog ir Lenkija galėtų atsivežti daug daugiau vėžių, negu konservų dežučių.

PER NAZIŲ RIAUŠES KLAIPĖDOJE AUTONOMINĖ POLICIJA ŠAUDŽIUSI Į LIETUVIUS

Kaip jau buvo rašyta laikraščiuose, birželio mėn., šių metų, Klaipėdos uoste, atplaukus vienam vokiečių laivui, apsvaige džiaugsmu na ziai buvo suruošę demostracijas, kurios baigėsi riaušėmis. Riaušių metu žuvo vienas lietuvis ir daug sužeista. Vienas Amerikos lietuvis, kuris tuo metu gyveno Klaipėdoje, šitaip rašo apie tas nazių riaušes:

"Paskutinėmis savaitėmis įvyko nesusipratimų, riaušių Klapėdoje. Visą entuzijazmą naziams sukėlė atvykstantieji vokiečių keleiviniai laivai Klaipėdon. Kai pirmas jų laivas atplaukė, nuvykom su mamyte jo pažiurėti. Viskas atrodė gražiai ir ramu. Tik, staiga, nuo laivo pasigirdo naziškinės dainos. Į chorą prisidėjo ir krante stovinčioji klaipėdiškių minia, kurią sudarė keletas tukstančių jaunų mergaičių apsirengusių vok. tautiškais rubais ir berniukų apie 12-18 metų. Buvo uždrausta laive esantiems keleiviams dainuoti, bet krante jau nebegalėjo sudrausti.

Už savaitės (birželio 21d vakare) atplaukė kitas tos kompanijos laivas, atvėždamas keletą šimtų keleivių— atostogininkų, į Klaipėdą. Šį sykį policija atitvėrė tolokai susirinkusią minią, kad ji nešukautų ir užsilaikytų ramiai. Laive, ant kapitono tiltelio, pasirodė "Hilerjungend" burys, kuris pradėjo "laisvint klaipėdiškius - vokiečius" dainomis ir šukiais. Minia nerimavo, perpiovė virves ir bėgo prie laivo. Autonominė policija (Klaipėdos miesto ir krašto, kuri ne priklauso Lietuvos policijos vyriausybei bandė minią gražinti už tvoros. bet policija tuomet vartojo tik lazdeles. Vokiečiai mieste baisiai pasipiktino tokiu jų policijos elgesiu. Tą patį vakarą vokiečiai išdaužė Lietuvos pasienio policijos bustinės langus už tai, kam ji sučiupo trušmadarius.

"Dar už savaitės (birželio 28 d. vakare) atplaukė vėl vienas laivas. Šį sykį buvo geriau pasiruošta sulaikyti minią. Buvo pastatyta aukšta medinė tvora. Atvykus laivui viskas atrodė gerai. Tik, štai, vienas nazių peršoko per tvorą, atidarė vartus ir minia pradėjo neklausyti policijos — virto laivo pusėn. Autonominė policija nebuvo dar tiek gudri, kad pastatyti sargybinį anapus tvoros. Jei ji butų stovėjusi tenai, tai nebutų, gal, ir įvykę tokie neramumai ir nužudimas vieno lietuvio ir daugelio sužeistų. Kai minia, tokia pati kaip buvo pirmais dviem sykiais, tik šį kartą prisirinko nemažas skaičius lietuvių, kad pagelbėti policijai, perbgo per tvorą, stovintis ledlaužis — gelbstamasis laivas paleido ant minnios vandenį. Sušlapę vokiečiai bėgo atgal ir pasipiktinę pradėjo akmenimis laidyti į šmirkščiantį vandenį laivą ir netoli esančius "Lietukio" sandėlio langus. Neužteko to, pradėjo keršyti policijai ir lietuviams. Pradėjo peštynės, kuriose policija labai plačiai vartojo revolverius šaudydama į lietuvius. Atrodė lyg autonominė policija gynė Lietuvos priešus, o šaudė lietuvius, už tai, kam jie bandė išsklaidyti minią, kad nešukautų, kas uždrausta Lietuvoje. Per riaušes žuvo vienas lietuvis, o kiti dar guli su peršautais viduriais. Dar to neužteko: pradėjo lietuvius darbininkus suiminėti už tai, kam jie dalyvavo minioje ir bandė ją tvarkyti. Keista, bet tiesa, kad nei vienas vokietis netapo peršautas ir tik mažas skaičius jų buvo suimti. Viskas paaiškės, kai bus kariuomenės teismas. Laivų bendrovė nutraukė laivais susisiekimą su Klaipėda.

WATERBURY, CONN.

Pirmas Koncertas ir Šokiai įvyks sekmadienį, Spalių Oct. 16 d., prasidės 7 valandą vak., šv. Juozapo parapijos Auditorijoj. Rengia Moterų Sąjungos 43-čia kuopa. P-nas ir p-ni Jonas ir Marijona Čižauskai, muzikai ir solistai — Aušros Vartų parapijos Worcester, Mass.; jiedu pasižadėjo išpildyti šį didelį programą. Prie to, turėsime vietinių ir iš apylinkės dainininkų ir kalbėtojų. Bus ir kitokių margumynų.. Rengimo komisija yra pilnai pasirengusi patenkint kiekvieną atsilankiusį. Pelnas su parapija.

* *

Lietuvių Vaizbos Buto Auxiliary rengia Maskaradų Šokius su dovanomis. Įvyks šeštadienį, Spalių-Oct. 22 d., Svetainėje, 48 Green St., pradžia 8:00 vak. Kurie bus pasirėdę puikiausiai arba juokingiausiai gaus geras dovanas. Pelnas bus skiriama del parapijos mokylos biednų vaikučių. Komisija kviečia paremti šį naudingą parengimą, pagal jusų išgalę. Koresp.

Kodel Laukiate Iki Pradės Šalti ir Snigti!

Pirkite Dabar

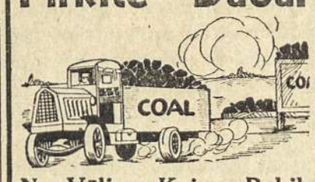

Nes Vėliaus Kainos Pakils

Mes užlaikome geriausias Pocahontas ir šiapi geros anglies pečių kurianimui. Taip pat gero įkuroms medžio.

KOMER COAL & WOOD CO.
1409 EAST 92nd ST.
GArfield 2921

BENNY LESKY
6% Alus Įvairus Vynai ir Skanus Užkandžiai. Prašome nepamirsti.
6901 SUPERIOR AVE.
Sale Lietuvių Svetainės

JOE'S PLACE
7805 Superior Avenue
"HIGH PROOF" ALUS
Vynai ir įvairios rušies degtinė. Svetngas lietuvišas patarnavimas. Lietuviai atsilankykite, persitikrinsite.
Penktadieniais Kepta Žuvis.
Penktadieniais ir Šeštadieniais Muzika
J. Paltanavičia, Sav.

Superior Night Club
BEER, AND LIQUOR AND LUNCHES
Wm. Narevičius, savin.
6023 SUPERIOR AVE.

FRAN'S BEAUTY SALON
GROŽĖS KULTUROS ĮSTAIGA

All Lines of Beauty Culture
Specializing in Permanen Waving
Hair Styling
Pranė Baliukiutė, Savininkė
1922 CRUMB AVE. — ENddic. 2593

PYTHIAS CAFE
LIETUVIŠKA UŽEIGA
231 EAST 156 STREET

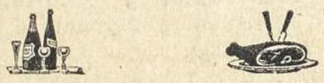

Alus - Degtinė - Užkandžiai
Penktadeniais Žuvis
J. Verbyla ir A. Čiutela, savin.

J. KUČAUSKAS
IR
J. ŠUKYS
NAMŲ MALIAVOTOJAI IR POPIERUOTOJAI
Pirmos Rųšies Darbas ir Prieinamos Kainos
7806 Cornelia Avenue
ENdicott 4932

NORĖDAMI PIRKTI ARBA PARDUOTI NAMĄ
Kreipkitės pas mus, mes parduodam pigiai, greitai ir gerai. Nes mes turime pardavimui daugybę įvairiausių namų po visą Clevelando miestą ir ir apylinkės miestelius.
Taip pat apdraudžiam nuo ugnies ir kitų nelaimių namus, namų baldus, krautuves, automobilius ir kitokį turtą.
KASPERAS OBELIENIS
LAISNIUOTAS REAL ESTATE IR INSURANCE AGENTAS . . . .
1266 E. 71st St. - HEnd. 8726 - Cleveland, Ohio

STEVE'S SERVICE STATION
WHITE FLASH PRODUCTS
prie automobilių patarnavimai.
Čia visados gaunama geras gasolinas, aliejus ir kiti reikalingi
6510 WADE PARK AVE. CLEVELAND, OHIO

C. G. HAMILTON
General Insurance
ATSTOVAUJA
RELIABLE STOCK CASUALTY AND INSURANCE COMPANIES
Lietuviai kurie norite pigiai ir geroj bendrovei apsidraustI— Kreipkitės—
15333 Plymouth Place
Tel. LIberty 7361 Cleveland, Ohio

NIKODEMAS A. WILKELIS
LAISNIUOTAS LAIDOTUVIŲ DIREKTORIUS IR BALSAMUOTOJAS
6522 Superior Ave. HEnderson 9292

The WILKELIS FUNNITURE Co.
Rakandų Krautuvė
6307-11 Superior Ave. ENdicott 2343
N. A. WILKELIS — Savininkas
JURGIS ARBUCKAS — Vedėjas

J. STAPULIONIS AND SON
DRY CLEANING
Valome, taisome bei prosijame įvairias vyriškas ir moteriškas drabužias. Įdedam vyrų ir moterų koatams naujus pamušalus. Atliekame darbą greitai Labai sąžiningos kainos. Mes paimame ir vėl atvežame į namus.
Šaukite: ENdicott 3674
1320 Russell Rd. Cleveland, O.

Kan. F. Kemešis.

Iš DIDŽIŲ RUPESČIŲ KRAŠTO

(Šis straipsnis parašytas AMERIKOS savaitraščiui ir atspausdintas rugsėjo 16 d. numr.)

Didžiosios Sukaktys ir Jų Minėjimas

Šie 1938 metai — Lietuvai didžiųjų sukakčių metai. Dvidešimt metų išbuvome nepriklausomi nuo kitų valstybių. Taigi, artinamės prie politinės brandos atestato, kurį, tikimės, gausime ne iš kurios kitos valstybės rankų, bet patys sau jį busime išrašę ir kitiems galėsime jį parodyti. Žinoma, tie kiti, nors gal ir gražiai šnekės, bet savo širdžių gilmėse nesidžiaugs su mumis. Kiekvienas jų butų mielai musų nepriklausomybę nugniaužęs, jeigu tik butų patogi proga pasitaikius, kada, butent, kiti nebutų protestavę. Deja, jiems tokios progos nebuvo. Musų nepriklausomybė tuo ir laikėsi, kad visiems trims didiesiems kaimynams Lietuva buvo labai skanus ir pageidaujamas kąsnis. Šiaip ar taip — 20 nepriklausomo gyvenimo metų Lietuvos valstybės buklę labai sustiprino kaip savo piliečių, taip ir kaimynų akyse. Ir todel nenuostabu, jog šiemet musų kraštas suskato tą savo politiškos nepriklausomybės (anaip tol dar ne laisvės) sukaktį minėti. Valdančios srovės žmonės, prisidedant ir kitoms srovėms, sudarė ir vykdo minėjimo programą, kuri tęsis kone ištisus šiuos metus. Turėjome katalikių moterų suvažiavimą, jaunimo sąskridžius (ypač Pavasarininkų kongresas su 40,000 dalyvių visus džiugino ir stebino, o kai kam ir gilias raukšles įvarė); pra leidome trukšmingai pirmąją Lietuvos Olimpijadą ;pirmąją darbo dienos šventę; paminėjome dar pirmą kartą savo istorijoje Jungtinių Amerikos Valstybių nepriklausomybės švente (4 liepos); turėjome savanorių sąskrydį ir ir laukiame kitų iškilmių.

Katalikiškai Lietuvai nemažiau brangios yra Krikščionybės įvedimo 550 metų sukaktuvės. Jos iškilmingai ir rimtai buvo paminėtos Kaune puošnioje Karo muziejaus salėje; jas mini ir minės visos atskiros musų parapijos. Lietuvos vyskupai tąja proga paskelbė kraštui gražių ir našių minčių pluokštą. Katalikų visuomenė per savo organizacijas ir spaudą, per savo Katalikų Veikimo Centrą lyg ir atgimė su nauja energija ir ruošiasi naujims ateities darbams.

Užnuodytas Džiaugsmas

Deja! Musų šių metų džiaugsmai jau pačioje pradžioje buvo užnuodyti. Kovo 17 d. lenkų ultimatumas mums priminė skaudžią tiesą, jog patys mes esame dar labai silpni ir jog veltui butų mums laukti kritiškame momente kitų užuojautos ir pagalbos. Žinoma, platoniškos, bevertės užuojautos butume gal ir nemažai susilaukę, jeigu lenkų legijonai butų į Lietuvą įžengę. Bet juk ji nebutų mus šildžiusi.

Anas dvi dienas (kovo 17 — 19 d.) Lietuvos visuomenė labai skaudžiai pergyveno. Kada vyresnieji, dar nemiršę seniau buvusios svetimųjų priespaudos, lengviau taikėsi su užklupusia nauja prievarta, **jaunieji, jau nepriklausomoje Lietuvoje, užaugę, griaudžiomis ašaromis apraudojo tautos gėdą ir pažeminimą, gniaužė kumštis ir veržėsi į karą.** Vis delto šaltas protas turėjo imti viršų. Nebuvo kitos išeities. Lietuva turėjo paklusti. Taip gudriai buvo ultimatumas suredaguotas (išminties lenkams paskolino Anglija ir Prancuzija savo įsikišimu, kurio lenkai negalėjo nepaklausyti), lenkai tiek nedaug iš musų tereikalavo, kad, jeigu Lietuva butų butų ginklu pasipriešinusi, pasaulio opinija butų ne Lenkiją, o Lietuvą pasmerkusi, ypač jeigu iš tos kibirkšties butų užsiliepsnojęs pasaulinis karas.

Tad nuleidome, pasikeitėme atstovais, sudarėme sutarčių eilę ir laukiame, kas bus toliau.

Kas gi Toliau?

Ultimatumas, žinoma, dviejų tautų nesuartino. Jisai tik pagilino amžių nesusipratimus tap lietuvių ir lenkę. Prie visų praeityje patirtų skriaudų ir pažeminimų prisidėjo dar viena. Iš kitos pusės, jau tuoj po ultimatumo buvo aišku, kad lenkai anaiptol nesitenkins tik diplomatinių santykių užmezgimu. Lenkų politikos artimiausias tikslas yra sudaryti neva neitralių valstybių zoną, Norvegija — Švedija pradedant ir baigiant Rumunija, bloką,kurs atskirtų Vakarų Europą nuo Rytų Europos, tikrumoje gi Vokietiją nuo Rusijos. (Šis planas tikrumoje nėra lenkų planas, bet vokiečių lenkams primestas kurie čia siekia savų tikslų). Tam blokui, žinoma, turėtų vadovauti ne kas kitas, kaip Lenkija.

Tolimesnis gi lenkų tikslas artimai rišasi su musų tautos likimu. Reikia žinoti, **ir to niekad neprivalome pamiršti,** jog musų tauta lenkų vis dar tebelieka mirti. Jų amžių svajonė ir siekimas buvo ir tebėra prieiti per musų galvas prie Baltijos juros. Jie negali mums atleisti musų tautinio prisikėlimo nuodėmės. Jie negali suvirškinti galimo, jau įvykstančio fakto, kad lietuvių tauta, jau nuo Liublino unijos (1569 m.) jų pavergta ir sunaikinta, galėtų kada visiškai nuo jų buti nepriklausoma. Jie negali susigyventi su mintimi, jog ir Lietuvos rytai ir rytpiečiai, kur lenkybė taip plačiai buvo paplitusi ir taip giliai šaknis buvo įleidusi, kad ir tie kraštai galėtų kada iš jų įtakos išsprusti ir dar, ko gera, prie nepriklausomos Lietuvos ateityje prisidėti.

Todel ir Vilniaus ir visų Lietuvos rytų ir rytpiečių užėmimas lenkams atrodė istorine butenybe. Sykį gi užėmus, vienintelė jiems atrodė nuoosekli politika, tai galimai greičiausiu laiku užgniaužti tautinę Vilniaus krašto gyvybę. **Tad ir stovime akyvaizdoje visos eilės tų barbariškų žygių, kuriais visi musų Tėvynės rytai ir rytpiečiai paversti vienu didžiuliu kalėjimu, kur švaistosi nuožmus okupantas ir tiesiog tyčiojasi iš žmoniškos pavergtųjų vertybės.**

Žygiai padaryti, pozicijos užimtos, pančiai uždėti.Dar dvidešimt ar trisdešimt metų panašios, niekeno nesudrumstos linijos ir lenkai ramiai galės atsikvėpti (taip jie mano!) ir tarti savo širdyje: **Štai, dar vienu rimtu žingsniu priartėjome prie Baltijos! Marš dabar toliau!**

O toliau, nors ir nepriklausomoje Lietuva, bet, jų apskaičiavimais, nemažiau kaip 200,000 lenkų (tikrovėje nedaugiau, kaip 10,000) ir nemažiau kaip pusė gyventojų paliestų lenkų kulturos ir mokančių lenkų kalbą (tikrovėje turintieji iki 30 metų lenkiškai visai nieko nesupranta, o vyresniųjų nedaugią, kaip 20% tegali susikalbėti).

Tai, sykį koją su p. Charvatu Lietuvo įkėlus ir naują, kad ir tik diplomatinę poziciją užėmus, reikės išvystyti plačią ir planingą akciją, kad naujas sritis tinkamai savo agresijai paruošti.

Nauji Ultimatumai.

Lenkai tik porą mėnesių Kaune ramiai sėdėjo. Varšuvos ir Vilniaus lenkų spauda tik tris mėnesius rašė Lietuvai komplimentus. Lai kas jau žengti toliau.

Ir štai iš jų aukštųjų sferų, iš pradžios privačiais keliais, ateina mums žinios, kad jie numato kol kas tik dvi kliutis darniam dviejų tautų sugyvenimui: butent, 1. Lietuvos konstitucijos punktą, skelbiantį Vilnių esantį Lietuvos sostine ir 2 Vilniaus Vadavimo Sąjunga Jei, girdi, tos dvi kliutys busią pašalintos, tuomet viskas busią gerai. Tarsi tam tam patvirtinti p Charvajau sykį padarė intervenciją musų Užsienio Reikalų ministerijoje del Vilniaus Geležinio Fondo į visuomenę atsišaukimo, kurį drauge su kitais laikraščiais buvo atsispausdinęs ir oficiozas "Lietuvos Aidas". Visų lietuvių didžiausiam pasipiktinimui, jau ant rytojas "Lietuvos Aidas" pareiškė, kad anas atsišaukimas buvęs įdėtas per redakcijos neapsižiurėjimą, kad redakcija anaiptol nesimpatizuojanti to atsišaukimo turiniui.

Jau kurį laiką eina gandas, kad rudeniop sulauksime antrojo lenkų ultimatumo, kaip tik del minėtų kliučių: konstitucijos punkto ir Vilniaus Vadavimo Sąjungos.

Kaip tyčia, štai, nesenai, šiomis dienomis lenkų oficialinė telegrafo agentura "Pat" paskelbė žinią, kad Vilniaus Vadavimo Sąjunga jau virstanti tik "Vilniaus Institutu" ir laikraštis "Musų Vilnius" pesikrikštijąs kitokiu kažkokiu vardu, iš kurio nebebutų aiškios Lietuvos pretenzijos į Vilnių...

Ag po teisybei čia jau ir yra naujas savotiškas uitimatumas. Kadangi Vilniaus Vadavimo Sąjunga yra ne valdiška, o privati visuomenės organizacija, tad musų telegramų agenturai "Eltai" gal ir nepatogu leistis su "Patu" į polemiką. Tenka manyti, jog netrukus, kaip tik susirinks po atostogų V. V. S. valdybos nariai, jie atitaisys "Pato" paleistą žinią, paskelbdami lenkams ir kitiems, kad Vilniaus Institutas lieka kaip ir buvęs tik V. V. S. sekcija, o kad pati pati V. V. S. anaiptol nemano išnykti nuo žemės paviršiaus.

Ateities Kelias.

Lietuvos visuomenės nusistatymas ir šiuo ir kitais tolygiais klausimais, surištais su Vilniumi ir Vilniaus kraštu, lieka kaip buvęs. **Savo Vilniaus mes siekėme ir sieksime visais įmanomais budais.** Reikia manyti, kad ir musų išeivija tuo klausimu eis išvien, kaip ėjo lig šiol, su visa tauta ir Lietuvos valstybe.

Žinoma, rimtą ir lemiamą atsakymą į lenkų pretenzijas turės duoti Lietuvos vyriausybė. Jau neužilgo žinosime, koks tas atsakymas bus. Vyriausybė šiais sunkiais ir neramiais laikais neša ypatingai sunkią atsakomybę ir prieš Dievą ir prieš tautą, prieš visą jos ateiti. Jai reikalinga stipri tautos bei visuomenės parama. Jeigu, kartais, vyriausybė pasirinktų mažiausio pasipriešinimo liniją ir dar ir šiam ateinančiam ultimatumui pasiduotų ir V.V.S. uždarytų — nes juk pati V V. S. sau "charakirio" nedarys — nėra abejonės, kad sekantis lenkų žingsnis butų pastangas paversti Lietuvos lenkuojančius, panašius į ala Čekoslovakijos vokiškus sudetus, su reikalavimu ne tik kulturinės, bet paskui ir politiškos autonomijos ir t. t. ir t. t. O kad prie to neprieitume, **štai kodel ir reikia, kad visi gyvieji lietuviai — kaip Lietuvos taip ir išeivijos — aiškiai pasisakytų, kad jie Vilniaus anaiptol nemano atsižadėti ir kad sieks sieks jo, kaip siekė lig šiol. Iškalbingiausias tačiau žodis visos tautos bus tartas spalių mėnesį, kurs ypač šiais metais— o ir ateityje, kol Viilniaus kraštas gris Lietuvai — bus skiriamas viešai kovai ir dekleracijai už musų Vilnių. Ir tasai žodis nebus tuščias, o bus paremtas gausiomis aukomis Vilniaus kovai ir vilniečių tautinės gyvybės reikalams.**

PAIEŠKOJIMAS NR. 91

Lietuvos Konsulatas Čikagoje paieško sekančių asmenų:

Bagano ar Bakano, Kazimiero, Vinco sunaus; kilęs iš Padsosnos vienkiemio, Zarasų apskr. Išvyko Amerikon 1905 m. Gyveno Čikagoje. Gali buti apie 62 m. amžiaus.

Bolgevičiiaus, Stasio. Apie 1902 m. išvyko Kanadon. Sakoma dirbo uoste. 1935 m. ieškojo savo giminų Lietuvoje.

Jonikienės (Daugard), Barboros. 1923 m. atvyko Čikagon. Gyveno Downers Grove ar Chicago, Ill.

Kilpšienės - Kavaliauskaitės, Kotrinos. Kilusi iš Lankelių km., Salantų valsč. Apie 1908 atvyko Čikagon ir ten apsigyveno.

Leščausko, Roko. Iš Lietuvos išvyko prieš didįjį karą. Gyveno Čikagoje.

Matulio, Kazimiero, (Charles Jurich, Antano sunus. Gyveno 3504 So. Union Ave. Chicagoje.

Racevičių, Kazimiero ir Andriaus. Kazimieras atvyko Amerikon 1907 m. Gyveno Chicagoje, vėliau persikėlė į Milwaukee, Wis., ir ten vedė. Amerikon Andrius išvyko 1910 - 11 m. Gyveno Chicagoje.

Stanelio, Stasio. Gyveno Čikagoje.

Veikšo, Prano. 1911 m. išvyko Amerikon. Kilęs iš Usnenų kaimo, Šiaulių apskr.

* * *

PAIEŠKOJIMAS NR. 92

Bartulio ar Bertulio, Jurgio, iš Lietuvos išvykusio apie 1885 m., gyvenusio New Yorko apylinkėse iki persikėlimo Chicagon apie 1900 m. Ar jis tebėra gyvas, ar jau miręs giminės žinių neturi.

Chmeliausko, Juliaus, sunus Antano. Gimęs 1877m. Nausėdžių km., Panevėžio apskr. Gyveno Columbus, Ohio.

Čiačkausko, Leono. Kilusio iš Kuršėnų, Šiaulių apskr. Sakoma mokėsi Valparaiso Universitete.

Grikavičiaus, Jeronimo (Harry Grisco). Gyveno Aberdeen, Washingtone, P.O. Box 545 ir 312 E. Heron st.

Jakštonio, Augusto, gyveno Bridgeport kollonijoj, Chicagoje. Gimusio Markuniškio vienk., Ukmergės apskr. Sakoma karo metu buvęs J. A. V. kariuomenėj.

Linkaus Jurgio, paskutiniu laiku gyvenusio 4020 W. Lafayette Blvd., Detroit, Mich. Ilgą laiką tarnavusį S. A. V. kariuomenėj.

Lipskio (Lineikio) Julians, kilusio iš Šiaulių, Amerikon atvykusio prieš didįjį karą, neva gyvenusį Montreale, Kanadoje, San Francisko, California ir kitur. Giminės neturi žinių ar dar gyvas ar jau miręs.

Pečkauskų, Antano, Petronės — po vyru Pajaunienės ir Pranciškos — po vyru Žiauraitienės. Prieš 30 metų atvyko Amerikon ir apsigyveno Kenosha, Wis.

Savicko Vlado, kilusio iš Piliakalnio km., Trakų apskr. Apie 49 m. amžiaus. Gyveno Naujoj Britanijoj ir vėliau Clinton, Ind., kur dirbo kasyklose.

Ieškomieji arba apie juos ką nors žinantieji prašomi skubiai atsiliepti į Konsulatą. Atsiliepimas bus nuoširdžiai įvertintas.

LIETUVOS KONSULATAS
100 East Bellevue Place
Chicago, Illinois

Apsidairius

Svarbiausias Clevelando lietuvių kolonijoje įvykis įvyksta šį rudenį, sekmadienį, spalių 2-rą dieną. Šis įvykis yra svarbiu tuomi, kad jisai yra istorinio pobudžio. Tą dieną įvyksta atidengimas paminklo Dr. Vinco Kudirkos Lietuvių Kulturiniam Darželyje. Paminklo pastatymu ir programo tvarka darbuojasi Clevelando lietuvių Dr. Vinco Kudirkos draugija. Biustas jau čia. Pedestalas nupirktas. Viskas tvarkoma.

Į šias iškilmes atvažiuoja iš Lietuvos majoras S Narušis, kuris atliks dedikavimo ceremonijas. Oficialiai dalyvaus ir kalbės, Amerikos lietuviams gerai žinomas ir gerbiamas Lietuvos Konsulas Petras Daužvardis. Pakviestos ir miesto galvos ir visų Kulturinių darželių valdybos. Taipogi ir vietinės organizacijos ir atstovai.

Teko nugirsti, kad į šias iškilmes atvažiuoja buriai lietuvių ir iš kitų miestų tautos himno autoriui garbę atiduoti. Aišku, kad prie darželio susirinks didelė minia. Beje, į darželį 2 val. po pietų įvyks automobilių paroda. Neužmisškite dalyvauti. Visų ceremonijų eiga bus filmuojama. Filma bus rodoma čia ir paskum perduota į Lietuvą, kur bus rodoma ir užlaikoma kaipo istorinio įvykio rekordo. Todel dalyviai neužmirškite ir savo veidą turėti šioje istorinėje filmoje.

Vakare įvyks pagerbimo banketas ir šokiai. Čia taipogi komisija prirengus tinkamą programą.

Apeigos ir iškilmės istorinės. Dalyvauti verta visiems.

Girdėjau, kad Lietuvių Kulturinio Darželio Sąjunga taipogi darbuojasi kartu ir deda visas pastangas, kad padaryti šias iškilmes pasekmingomis.

Pupos Žinutės

Poni Ona Šarkienė $25.00 turtingesnė. Rugsėjo 4 d.Šv. Pranciškaus parapijos piknike, Youngstown, O. laimėjo šią sumą. Poni Šarkienė ir visa Šarkų šeima yra uoli lietuvių reikalų rėmėja. Dovaną pridavė, pats klebonas K. Petreikis ir parapijos komitetas. Nors ir serganti poni Šarkienė nuvažiavo į pikniką, bet tripas apsimokėjo.

Rugsėjo 17 d. Aimužių jauniausiai dukrelei giminės ir draugės įrengė šaunią "Shower Party". Dalyvavo didelis burys. P-lė Aimužiutė susilaukė didelį rinkinį gražių ir brangių dovanų. Viešnios buvo maloniai priimtos ir pavaišintos panelės tėvų Aimužių.

L. R. K. S. A. 142 kuopos Kortavimo Vakaras įvyks rugsėjo - oct. 24 d., 7:30 vak. Delės Jakubauskienės, laidotuvių direktorės rezidencijoje. Vaišės ir dovanos prie kiekvieno stalo.

Ašros Vartų ir Amžinojo Rožančiaus bendrai surengtas kortavimo vakaras pavyko.

Polyclinic ligoninėje randasi p-lė Elena Maloniutė. Padaryta operacija ant apendecito. Ligonė eina geryn po priežiura Dr. Kazlakai be pačių čekų žinios. Po

Žirnio Krislai.

Jeigu nori save matyti pa veiksluose ir kad tavo giminės Lietuvoje matytų jus judant dalyvauk Dr. Vinco Kudirkos paminklo atidengimo iškilmėse spalių 2 d. kaip po piet taip vakare. Viskas bus filmuojama.

Salės Bendrovės laimėjimas 29 d. šio mėnesio. Ar jau turi bilietą? Neužmirškite 1,000 rublių bus išleista Išlaimėjus galima bus paulioti.

Sauwyerio kandidaturos propogandą varys nei lojalistai nei insurgentai, bet pašalinė komisija.

Su šiuo pasilieku jusų korespandentė, kuri mano kad Čekoslovakija atsidurė ligoninėje Sudeto naciams paskundus, ištyrimą padarė Čemberlainas, operaciją padarys naciai, vengrai ir lenkai ir pačių čekų žinios. Po šios operacijos mažai vargšės kuno ir bepasiliks.

Elžė.

DIDELĖ LIETUVIŠKA
VAISTINĖ
C. PAKELTIS PHARMACY
1117 East 79th Street
(Kampas Pulaski Ave.)
Užlaiko visokias namines ir importuotas gyduoles nuo visokių ligų, kaip tai nuo aštriojo užsisenėjusio Reumatizmo, nuo visokių žaizdų, dedervinių, nerviškumo vidurių, užkietėjimo vidurių, kosulio, kataro, lytiškų nusilpnėjimų, visokių lytiškų ligu, nerviškumo, nemigės ir visokių kitokių ligų.
C. PAKELTIS VAISTINĖ
1117 E. 79th St. Cleveland, O.
Tel. ENd. 8433 ENd. 8534
Vaistinė atdara 7 dienas savaitėje

Dr. S. T. Thomas
(Tamošaitis)
DENTIST
Lietuvis patarnaus geriau
6902 Superior Avenue
Tel. EN. 1378

P. J. KERŠIS
809 SOCIETY FOR SAVINGS BLDG.
Ofiso Telef MAin 1773 Namų KEnmore 4740-W
Norėdami pigiai pirkti namus bent kurioje miesto dalyje ar pašalniuose miesteliuose, kreipkitės pas mane, gausit už pigiausią kainą. Taipgi įvairios apdraudos-insurance reikaluose gausit geriausį patarnavimą. Perku ir parduodu bankines knygeles, sutaisau paskolas del pirmo mortgečio. Patarnavimas ir išpildymas garantuojama. Kreipkitės į mane telefonu arba asmeniškai.

DELLA E. JAKUBS
LITHUANIAN FUNERAL HOME
(JAKUBAUSKIENĖ—Laisniuota Laidotuvių Direktorė
Visiems Lietuviams norintiems musų kambarius leidžiame naudoti dykai.
Lietuviai kreipdamiesi reikalę prie manę apturėsite teisingą patarnavimą: simpatiškas, mandagus, greitus ir geresnis už kitų patarnavimas. Vežymai ligonių pervežymui į ir iš ligonbučių. Kainos sąžiningiausios. Žemiausia kaina už palaidojimą, sulyg jusų pasirinkimo. Telefonuokit—ENDICOTT 1763.
6621 EDNA AVENUE — CLEVELAND, OHIO

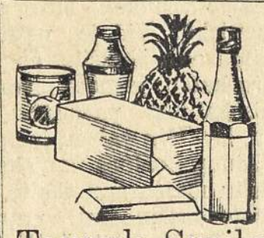

Taupyk Sveikatą
Valgyk šviežiu
Valgiusl
KAZIMIERAS OBELIENIS
Bučernė ir Grocernė
Čia visados randasi didelis rinkinys įvairios, šviežios ir rūkytos mėsos, dešrų, gyvi ir mušti paukščiai, visokio groserio daržovių ir fruktų.
Taip-pat randasi pilnas rinkinys iš Lietuvos importuotų kumpių, dešraičių ir t. p. Lietuvos šie produktai kokybe yra už šios šalies geresni, o kainos žemesnės. Todel, paremkite savo Tėvynę pirkdami valgomus jos produktus.
Todel kviečiame visus pirkti viršminėtus produktus pas mus, nes kainos sąžiningos, produktai visados šviežius ir geriausios rušies ir malonus patarnavimas jus laukia.
1404 East 66th St. Tel. HEnd. 6716

THIS DAY and AGE

Editorial . . .

THIS THING CALLED WAR——

ONCE there was a little girl who took an umbrella to church and it brought about a miracle. It happened in farming country when there was a drought. Unless rain came soon, the crops would be lost.

So the pastor of the local church sent out word for everybody to come to church, please, the next Sunday, because, all together they were going to pray for rain.

Sunday came, the sun streamed eternally and hotly down. Along the roads, the sidewalks the townsfolk were walking to church.

Every pew was filled. And the pastor read to them about the miracles, so many of them and so beautiful. And then they prayed. People who had never prayed before sent up a cry from their hearts, "Send rain, O God, send the rain!"

And after a bit the church began to grow dark and then the sound of thunder was heard. And finally that most lovely sound in all the world to them, the beat of rain on the roof. The skies opened and drenched the world. It rained and kept raining. But nobody had brought an umbrella! Except one little girl. She had. And there she stood—the one little grain of mustard seed in the midst of unbelief.

We have from early infancy been taught to have faith in God, in our Church and in our fellow man. We believe in the Infant Child's message of "Peace on earth, good will toward men." Those of us born during or after the war have grown up with our ears ringing with speeches, slogans, radio talks, statistics and every possible propaganda that could be thought of against this thing called war.

On the other side of the pond, the mothers who consecrate their baby boys to be fodder for the cannons and their hearts for bayonets, receive medals from their man made "gods". It is hard to understand the kind of mother love that beats in the hearts of women "over there". Where is the power that is as old as life? The protective instinct of any she-thing for her young.

When mothers here send their children to kindergarten, first or second grades, those mothers bid goodbye to theirs as they are taken to schools which bring them up with only the fixed idea instilled in their minds, that their life belongs to their man made "gods" to take if he so wishes.

To them brought up to think war, and live war it is hard to believe in a fantasy called peace. To us who see no sense in putting a bullet or a a bayonet into a strangers body, on a field full of full of rotting flesh; or sending missles of destruction upon cities from which every able bodied man has long since departed and only defenseless women and children are left to receive the messengers of death from the sky; to us it is hard to believe in this thing called war, hard to believe that these man made gods by a word could create such havoc, that these gods could bring about the massacre of millions and above all that these man made gods have the colossal nerve to defy the One who made THEM.

We have from early infancy been taught to have faith in God, in our church and our fellow man. Let us be the one little grain of mustard seed in the midst of unbelief.

APUD NOS

THE CHOIR CRIER

Dimple Denters

She made an excellent queen, with poised head, regal gestures . . . Connie was rehearsing her role in "Snow White and the Seven Dwarfs" . .. Oh, it was guhrand—how majestic that . . . but a-sudden, a jarring note was struck in the picture. Yuh see, it's this-a-way: The script called for a staff, so a staff we must have. So-o-o Connie was accomodated with — a broom. Humble though it was, it helped Connie exceedingly in the part where she was to "sweep to the throne." (My——aren't we pun-ny?)

* * *

Stepped right into it, I did, when Helen Bacevice asked me: "Did you know that only certain people can be buried in Calvary Cemetery?" And I, gullible gal, said, "No, who?" Helen tsk, tsk-ed over the sad neglect of my education, then said, "Why dead people, of course!"

* * *

Saw Reggie Cialko and Julie Halaburda sporting very attractive bracelets of amber—gifts of Mrs. Cialko, who had recently returned from a trip to Lithuania.

* * *

Hear Ye!

We're very glad to hear, that Mr. "Red" Ressegger, who had been very seriously ill, is on the road to recovery. Natalie Raymond is the fiance of Mr. Ressegger.

* * *

For the benefit of those who haven't heard, Holy Hours is now held in Lithuanian AND English. Services start at 7:30 every Friday. Choir sings during the whole hour.

* * *

Sept. 25th, our Sunday dance. Of course, you don't need any urging 'cause everybody 'll be there, and the orchestra is guhrand (Lee Mac) so that a marvelous time is inevitable.

* * *

Next Monday, Sept. 26th, there will be practice for all the cast with the exception of the dwarfs. This is to be a very thorough practice of entrances, action, etc. Mrs. Roberta Miller, our director, asked especially that you be on time. Really on time, 7:30 p.m. Ballet practice after play practice.

See ya at th' dance!

THE KID

SODALITY NEWS

Cheap At Any Price—

Now that Gene is back with us for an indefinite length of time, our troubles seem to be over. As Gene has joined the union and is now charging us a pretty penny, an increase in the admission price was necessary in order to make any profit. So far, no one seems to mind it.

Ye of Little Faith!

Did you know that Father Tom has the habit of betting with some of the boys at the beginning of every dance as to size of the crowd that will gather? Till about 10 o'clock he walks around wearing a worried look but when he hears that the attendance is over 300 his face is all smiles. Really, Father, you should know by now that we can't keep the crowds away from our dances.

A Speedy Recovery, Ellen!—

One of our popular Sodalists, Ellen Malonis, was operated for appendicitis last Thursday at the Polyclinic Hospital, but is now convalescing at her home. We hope to have her back with us soon, feeling as good as new..

Good Luck, Marge!—

One more Sodalist will soon drop from our midst. Margie Muliolis, the masked girl of our mystery play, entered St. John's Training School for Nurses. My hat's off to any girl who has the courage and the ambition to devote her life to such noble work.

Natch-ra-ly!—

I'm sure every Sodality girl feels a thrill of pride when she looks at the parish house which is rapidly changing to a new brick home — or so it seems. When it's completed, she can truthfully say: Yes, the Sodality made that possible.

Is That A Hint?—

Now that the parish house is being shingled, with the money from our dances, Father Bartis thinks Trixie's house (that's his dog) should be shingled with the tips the girls get for checking.

A SODALIST..

NIROSKYS WIN SOFTBALL TITLE

FREDDY KONRAD HURLS TWO-HIT GAME, TO TURN BACK DUKES, 3-2.

Combining timely hitting with the two-hit hurling of Freddy Konrad, the Nirosky Barons won the St. George Softball League championship, by defeating the Dukes, 3-2, last Sunday afternoon.

Although the Dukes gave hurler Joe Ketvirtis a two run lead in the first inning, the Nirosky's were not to be denied. The hard-hitting Barons capitalized on Duke misplays and eked out an eight inning victory over the hustling Dukemen.

Jumping Fred Konrad in the first inning the Dukes garnered their two and only runs of the ball game. Perber opened the big inning by poping a single over second base. Pesky's double advanced Perber to third and both scored as Pranko threw Godnicks slow roller past Rogell trying to get Perber at home.

The Barons came back in the fourth and fifth to knot the score at two-all. Zust opened the fourth with a slashing double to right center and scored when Ketvirtis threw past third on a force play. The Niroskys tied the score in the fifth on Shumakaris' walk, Rogell's single and an infield out.

The Barons added their final and winning tally in the eight when Rogell and Guzauskas singled. Rogell scored on a pass ball but Guzauskas was out trying to score on the same play.

Although the game was played in a drizzling, rain it was witnessed by a compartively large gathering. The contest itself was filled with heated arguments over umpires' decisions and at one stage of the game the Barons were playing under protest, after one of their players was ruled out on a questionable play at first base.

Joe Ketvirtis, handicapped by a badly bruised arm pitched a good game but not good enough, for Freddy Konrad was in fine fetel allowing but two hits, one a fluke, striking out fifteen and walking none. Rogell and Guzauskas were the stars at the plate collecting two singles each while Zust and Pesky got the only extra base blows of the ball game.

* * *

NIROSKY BARONS	AB	H	R
Zust, rs	3	1	1
Pranka, 3b	3	0	0
Thomas, 2b	3	0	0
Silverthorne, rf	3	0	0
Fumic, ss	3	0	0
Shumakaris, cf	2	1	1
Rogell, c	3	2	1
Seletel, lf	3	0	0
Guzauskas, 1b	3	2	0
Konrad, p	3	0	0
TOTAL	29	6	3

DUKES	AB	H	R
Perber, 1b	3	1	1
Pesky, 3b	3	1	1
P. Skarnulis, c	3	0	0
Godnick ,ss	3	0	0
Ketvirtis, p	3	0	0
Jendius, 2b	3	0	0
DeLost, rs	2	0	0
Musrlin, rf	2	0	0
G. Skarnulis, cf	2	0	0
Grbovac, lf	2	0	0
*Getts	1	0	0
TOTAL	27	2	2

*Batted for Musrlin in eight.

NIROSKY'S	0 0 1 1 0 0 0 1	—3
DUKES	2 0 0 0 0 0 0 0	—2

Two base hits—Zust and Pesky.

Strike outs—Konrad, 15; Ketvirtis, 10.

Bases-on-balls—Ketvirtis, 1.

AMAZING

Teresa Neumann

The Peasant Girl of Konnersreuth Bavaria, Who Bears the Stigmata of Our Saviour

(Copyright by the Catholic Universe Bulletin, Cleveland, Ohio, and reprinted with their special permission)

Editors Note: This is a reprint of an address delivered by the Rt. Rev. Joseph Schrembs, D. D., Bishop of Cleveland at St. John's Cathedral, on February 12, 1928.

* * *

TERESA NEUMANN—HER EARLY LIFE

(Continued)

Teresa Seized With A Strange Vision

IN 1926, during Lent, about mid-Lent, busying herself in her simple little prayers with the Passion of our Lord, she suddenly was seized with a strange vision. She saw Our Lord in the Garden of Agony. She saw Him just as perfectly as I see you. It was a vision that was not of this world.

The sight of the Master, of Christ in His bitter agony with the blood streaming from His body and wetting His garments; the sight of Christ in His agony as He rises and cried out, "Father if it be possible let this Chalice pass, yet not My will but Thine be done,"—oh, you and I have heard that often, you and I have thought on it often, but we didn't think on it as little Teresa did. She thought on it as a reality. And as there was unfolded before her eyes the suffering of the Divine Master, the sight of Him overcame her and she felt a keen pain in the region of her heart. She felt something hot running down her side, yet she had no idea of what it was; but when that night passed and she was about to change her garments she found she had been bleeding. There was a deep wound in her side. It is there today.

And then the next Friday came and she saw Our Lord in the other incidents of His Passion. He was crowned with thorns; she saw the mockery which the soldiers made of Him, how they bent their knees before Him, how they struck Him in the face and spat into His face and her heart was touched and her hands went out instinctively as if to help Him. The agony was printed on her own face. She was actually suffering with Our Lord.

II

WOUNDS FROM HER HANDS AND FEET

And then gradually there formed in her hands and in her feet the marks of the wounds of Our Lord, and if you see the girl you will find they are big wounds the size somewhat larger than a nickel piece, covered over with a scab but when she goes through the Passion, glowing bright and brilliant red.

(To Be Continued)

ELEVEN REPORT FOR BASKETBALL

At a basketball meeting held last week at St. George's, eleven prospective candidates reported for the first call. Among the eleven reporting were six veterans of last years team which finished second in the CYO League. The team will be further fortified by addition of George Ketvirtis, former All-Scholastic from Lincoln High and Mike Palevich star of Baily Meters of last fall Other newcomers are Joe Sadauskas, Al Joniela and Vic Tullis. The veterans returning are: Joe Mazeika, Ed Barzdaitis, Ed Sakenis, Joe Slokaitis, Joe Hayes and Walter Lasko.

TROPHY PRESENTED TO TENNIS WINNER

The beautiful hand-made trophy a work of the ingenious Phil Brackshaw of the Variety Club has been presented to Hank Mitchell winner of the St. George Tennis Tournament held one month ago. The Brackshaw trophy was to be presented to the winner at the victory dance three weeks ago but was not completed in time.

LITHUANIAN A. C. HIGH-LIGHTS

The Club is sponsoring a gala Victory Dance, November 5th, at the Lithuanian Hall, to celebrate their winning of the National Lithuanian Softball championship.

* * *

Last Call to Action—Anyone desiring to join the bowling teams of the Lithuanian A. C., may have this last opportunity of still doing so. There are three teams of men bowlers and two of women already organized. Bowlers and anyone interested in bowling in any way are asked to be present at a meeting at Frank Samolis home, 8105 Simon Ave., on Sunday, Sept. 25th at 2 p.m.

* * *

The first basketball practice of the sesaon will most probably be held the first Wednesday in October. Definite time and place will be given in a later issue of this paper. Dr. Vito Kubilius has been elected temporary coach of the basketball team.

* * *

The Lithuanian Athletic Club is already making plans for the big National Basketball Tournament to be held here April 15 and 16. Approximately about 15 teams are expected to participate.

* * *

All the trophies that were won by the Club are to be displayed in all the store windows of merchants who have helped the Club by their donations and support.

* * *

Speaking of donations the Club wishes to correct their error in publishing that a donation was made by the Lithuanian Bank. The donation was made by Mr. John T. DeRighter of the Lithuanian Bank.

PUTPELA SAYS—

When the plumber makes a mistake, he charges twice for it.

When a lawyer makes a mistake, it is just what he wanted, because he has a chance to try the case all over again.

When a carpenter makes a mistake, it's just what he expected.

When a doctor makes a mistake, he buries it.

When a judge makes a mistake, it becomes the law of the land.

When a preacher makes a mistake, nobody knows the difference.

But when an editor makes a mistake—Good Night!

Lithuanians in Sports . .

C. Paul Sukys

THE PITTSBURGH Pirates have old Henie Manush on their roster but they will not be able to use him in the World Series as they planned, providing they win. The reason for this is that the Giants held up Johnny Dickshot when the Pirates tried to sneak him past the waiver mill, other teams held up Sewell and Jensen and the Bucs failed to get Manush before the August 31st deadline . . . Tony Gridaitis, hard-hitting outfielder of Ogdensburg Colts of the Canadian American League, who hit twenty-five homers last year, raised his total by ten this year, clouting thirty-five . . .Lithuania, present European basketball champions, will play host to the 1939 European Basketball Tourament. The basketball committee is already formulating plans while the Liths expect most of their competition from France.

* * *

When Johnny Goodman was ousted from the 1938 National Amateur Golf Tournament by Dick Chapman last week, he tasted the same bitter pill which he so unceremoniously served to the incomparable Bobby Jones in the 1929 Amateur Tournament, at Pebble Beach California. Under the same circumstances—playing in his first national tournament; meeting the defending champion; being classed as an unknown among unknowns and a dark horse among dark horses—he defeated Jones in that memorable one-up victory that was to place him in the golfing limelight. And so as he stands defeated today by an unknown, he can recall with a fuller realization and a greater pride of his acheivement of a decade ago, and in a greater measure know what pride must have swelled in the chest of Chapman, when he felled Johnny Goodman, the champ!

* * *

FOOTBALL NOTES: On the University of Pittsburgh line, playing guard, will be Al Lezouski, youthful Lithuanian and a holdover from the great 1937 Pitt eleven. It's our prediction that big, fast and rugged Al will be a greater guard on a greater Pitt team . . . Down at Urbana, the University of Illnois places a lot of hopes in Tony Mazeika, fleet 155 pound halfback, to lead the Illini to a first division berth in the Big Ten . . . The University of Washington opens its season this Saturday meeting Minnesota. On this green but strong Huskie eleven will be two Lithuanians, both brothers. At tackle will be veteran Walt Zemeck, while brother Al will try to squeeze veteran Walt Elliott from the pivot post.

* * *

JOE PAULUKONIS, of Steubenville Ohio, is making plans to bring up a basketball team composed entirely of Steubenville Lithuanian youths, to test the metel of the St. George five in the coming basketball season . . . here's hoping your efforts are successsful Joe, for we'd like very much to see you down-state Liths in action here this winter.

THIS and THAT

* * *

Fighter and Quitter

Fate called a quitter from the crowd,
And barred his pathway to success;
At each new blow he wailed aloud
And faltered in the strife and stress;
And step by step Fate dragged him low
The easier each passing day,
And yet he struck no counterblow
Or ever upward fought his way.
And at the end he cursed the Fate
That swept him to such wretched state.

Fate picked a fighter from the throng
And barred his pathway to the goal.
At each new blow with purpose strong,
He fought with ever braver soul;
And step by step he fought Fate back
The easier each passing day,
And soon, before the staunch attack,
Fate fled in terror from his way.
And at the end he blessed Fates whim
That helped to make a man of him.

* *

LET'S LAUGH

Harpo Marx, II

Rufus: "How is you-all gettin' along wiv youah 'rithmetic?"

Goofus: "Well, I done learned to add up the zero's an' oughts, but de figgers bodder me."

Epitaph

Inscription on a tombstone: Here lies an atheist. All dressed up and no place to go.

—o—

Plans Gone Hay-Wire

A man decided to commit suicide. He armed himself with a rope, a revolver, a bottle of gasoline, and another of arsenic. He climbed out on a tree overhanging a long drop into the sea, and tied one end of the rope to the tree and the other to his neck. Then he swallowed the arsenic, sprinkled the gasoline over himself and set it alight, and finally shot himself.

However, the bullet glanced off his skull and severed the rope. He plunged down into the sea, which extinguished the flames and incidntally acted as an emetic to the poison. And, what's more, if he hadn't been a good swimmer, he'd have been drowned.

—o—

Shylocks

"Be like me and pay your taxes with a smile," advised Mrs. Wise.

"I should love to," said Miss Sharp, "but they insist on cash."

TONY'S DRY CLEANING
PRESSING — REPAIRING
Cleaning Ladies Dresses
A Specialty
Hats Cleaned
1274 Addison Rd.

'Old Meadow Certified
DAIRY PRODUCTS
EXCLUSIVELY SOLD BY
CHAS. O'BELL & ST. CLAIR BAKERY
1404 E. 66th St. - 6212 Superior Ave.
Also 89th and Superior Avenue

VIETOS Žinios

Iš Šv. Jurgio Parapijos

Didelis Sujudimas

Rudeniui besiartinant šv. Jurgio parapijoj dideliu mastu auga sąjudis. Žinant, jog žiemą neapsies be parengimų bei koncertų. Pataisyta ir suderinta (sutunyta abudu pianu. Vienas mokyklos kambaryje, o kitas auditorijoj.

"Snow White"

Choras su didžiausiu stropumu rengiasi atsakančiai perstatyti scenoje didelį veikalą "Snow White and Seven Dwarfs." Į tą teatrą įeina dvidešimt dvi ypatos lošėjų , suaugusių ir vaikų. Baletas, kuris įeina minėtan teatran yra mokinamas vieno geriausių baleto mokytojų tarp Chicagos ir New Yorko asmeny Sergei Ropelovo ir asistentkos da tik dvi pamoki teturėjo, o jau šokėjos gerokai susipažino šokių tvarka ir jau turi gerą pradžią baleto tinkmėn. Taip-gi dramaturgė poni Roberta Millerienė iš Euclid Village duoda instrukcijas lošėjams. Ji matyt yra labai patyrusi teatrų mokytoja. Nurodo pozas ir visus scenoj reikalingus judėjimus.

"Dwarfs" yra prirengiami mokyklos Seserų Pranciškiečių, buten, Sesers Patricijos, kun. B. Bartis taipgi prigelbsti mokinime. Ant. Becevičius ir kun. Bartis teiraujasi tinkamų scenerijų įsigijime. Kiti choro nariai-rės renka apgarsinimus. Žodžiu, darbas eina dideliais šuoliais pirmyn.

"Snw White" S. French leidimu, bus suloštas spalių 30 d. sekmadienį.

Šokiams gros gerai pagarsėjusi orchestra Sec-Mae.

Visi dailę megianti žmonės turėtų atidėti viską į šalį ir ateiti ant šio milžiniško parengimo.

* * *

Mokykla.

Kartu su kitomis mokyklomis atsidarė ir šv. Jurgio parapijinė mokykla:Vaikučių susirinko apie du šimtu. Mokina Seserys Pranciškonės, vadovaujant Seserei Jerome.

Chora rengiasi su naujomis gregorijoniškomis mišiomis. Gal jąs išgirsite ši ateinantį sekmadienį. Tai yra mišios iš keturiolikto šimtmečio. Jos dabar yra taip geros, kaip jos buvo geros penki šimtai metų atgal.

* * *

Šokiai

Ateinantį sekmadienį choras rengia šokius jaunimui. Gros See Mae orchestra. Gera proga šokių mylėtojams linksmai praleisti vakarą. šv. Jurgio auditorijoj ant slidžių grindų prie geros orchestros.

* * *

Šv. Jurgio parap. klebonija maino savo rubą: jau pradėjo darbininkai apkalinėti plytų išvaizdos ašfalto skindeliais. Neužilgo atrodys kaip muras. O tai vis ačiu jaunu merginų draugijos sodalicijos pasidarbavimui su šokiais. Pagirtinas ir sveikintinas darbas, mergaitės!

Jos da žada ir daugiau nuveikti naudingo parapijai darbo.

Bendra Komunija

Pereitą sekmadienį Švento Vardo vyrų draugija ėjo prie Dievo Stalo in corpore. Paskui turėjo bendrus pusryčius. Yra labai pageidaujama, kad visi Clevelando vyrai įstotų į šią draugiją. Nieko nekainuoja, o dvasinės naudos daug.

* * *

Rašykis prie Choro

Jeigu nori ateinančią vasarą dalyvauti Pasaulinėj Parodoj ir pamatyti New Yorką, jeigu megsti dainuoti bažnyčioj, ant estrados arba per radio, tai nė kiek neatidėliok, bet tuoj ateik į par. salę penktadienio vakare ir stok į giedorių eiles. O bus džiaugsmo tau ir tavo tėvams. Rep.

Klaidos Atitaisymas

Praeitą savaitę aprašyme apie L. R. K. S. A. 142 kuopos darbuotės įsiskverbė klaida. Pažymint aukotojų vardus pasakyta, "aukavo p. Greičienė", turėjo buti p. Graičiunienė. Toliau, kad "visas trukstančias dovanas aukos V. Glugodas" turėjo buti, kad šias aukas suteiks rengimo komisija.

Asmenų, kurie pridavė jau aukas bei da priduos ir vardai buvo nepaskelbti, bus padaryta vakarui įvykus.

Todel, nariai ir svečiai ruoškitės prie šio vakaro. Apsilankę nesigraudinsite. Komisija deda visas pastangas visus priimti pavaišinti.

Kortavimo vakaras įvyks Dellės Jakubauskienės rezidencijoje, 6621 Edna Ave., rugsėjo 24 d.

Rengimo Komisija

SUSIRINKIMAS

Aušros Vartų Draugijos susirnkimas įvyks pirmadienį, rugs. 26 d., 7 val. vak. mokylos kambtryje.

Visos narės dalyvaukite ir atsiveskite naujų narių prirašimui prie draugijos, nes vajaus laikas dar neužsibaigęs.

M. Pukelienė, Pirm.

PRANEŠIMAS

Aušros Vartų draugija eis išpažintės šeštadienį, rugs. 24 d., o ant rytojaus ant 7:30 mišių eis prie komunijos. Prašau nares kuo skaitlingiausiai dalyvauti.

Pirm. M. Pukelienė.

SUSIRINKIMAS

Lietuvių Demokratų Klubo reguleris susirinkimas bus laikomas ketvirtadienį, rugsėjo 29 d., 1938, Lietuvių Salėj. Visi nariai prašomi ateiti. Rudens rinkimai jau netoli. Yra daug svarbaus darbo ir reikalas prisiruošti iš anksto.

P. P. Muliolis, rašt.

VAKARUŠKOS

Amerikos Lietuvių Piliečių Kliubo ateinantį penktadienį rugsėjo 23 d. vakaruškos bus su penkiais traukimais — keturios dešimkės ir vienas ketvirtadalis dešimkės. Neprasnauskite sėdėdami namie, kad mums nereikėtu šaukti vardus tris kartus.

P. P. Muliolis, Prezidentas.

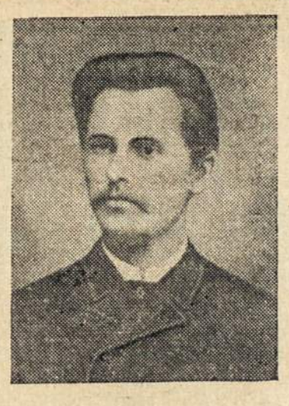

Dr. Vincas Kudirka, kurio paminklo atidengimas įvyks spalių mėn. 2 d. Lietuvių Kulturiniame Daržely.

DR. VINCO KUDIRKOS PAMINKLO ATIDENGIMAS

Sekmadienį, Spalių - Oct. 2 d., punkiami Lietuvių Daželyje, Cleveland, O., įvyks iškilmingas atidengimas Dr. Vinco Kudirkos, Lietuvos Himno autoriaus, rašytojo ir musų tautinio atgimimo darbuotojo paminklas. Bronzinį Dr. V. Kudirkos biustą padovanojo Lietuvos Karininkų Ramovė. Biustą į Ameriką atvežė Mjr. S. Narušis, Karininkų Ramovės įgaliotas Paminklą Darželyje stato Dr. Vinco Kudirkos Draugija, Clevelande.

Šiuomi kviečiama Tamstą dalyvauti Dr. Vinco Kudirkos pagerbimo ir didelių iškilmių dieną — atvažiuoti į Clevelandą su savo draugais. Tai bus Amerikos išeivijos pagerbimas garsaus musų tautos darbuotojo, poeto ir rašytojo.

Iškilmės Darželyje prasidės lygiai nuo 2 val. po pietų. Į Darželį bus važiuojama automobilių paradu nuo Lietuvių Svetainės (6835 Superior Ave.). Superior Avenue yra ant U. S. No. 6 ir No. 20. Taip pat ir Darželis yra Rockefeller Parke, prie tų pačių kelio numerių (Superior ave. ir E. 99th Street). Kurie nori gali važiuoti tiesiog į Darželį ir ten laukti iškilmių.

Vakare tą pačią dieną, Lietuvių Selėje, 6835 Susperior Ave. bus populiariškas banketas, Mjr. S. Narušio pagerbimui. Po banketo bus linksmas balius.

Darzelyje bus platinama Kudirkos Knygelė — su vaizdais Dr. Kudirkos, jo kapo, jo paminklo K. Naumiestyje Lietuvos Himno gaidomis, himno žodžiais lietuviškai ir angliškai, Clevelando Lietuvių Kulturinio Darželio vaizdais ir Mjr. Narušio atvaizdu. Kurie negalit į iškilmes atvykti, atsiųskit $1.00 arba daugiau auką Darželio skolų baigimui mokėti, gausit tą gražią knygelę dovanų.

ŠIS BEI TAS

Nudurė su Peiliu.

Motina sirgdama vėžio liga ir bijodama, kad josios pora vaikučių neužsikrėstų ta pačia liga — paėmusi peilį abudu nudurė, nužudė. Mergaitė buvo 5 metų, o berniukas 3 metų.

Sugavo Vagilių

Clevelando policija jau senai ieškojo vieno vagiliaus, McVoy, kuris yra iš Clevelando bankų daug išvogęs pinigų — $150,000. Dabar gauta iš Detroito žinia, kad šis vagilius tapo sugautas Detroito vienoje ligoninėje pagal pirštų ženklus, rėžiukus. Šis vagilius yra pargabenamas iš Detroto į Clevelandą, kur jo laukia teismas ir ilgi metai kalėjimo.

Atmetė Įstatymą

Clevelando aukštesnis teismas atmetė tokį įstatymą, kuris draudė jauniems vaikams — jaunesniems, negu 18 metų vairuoti automobilius. Dabar apelecijos teismas šį įstatymą išmetė ir pagal šį teisėjų nusprędimą, tai galės vairuoti mašinas jaunesni, negu 18 metų jaunuoliai. Clevelando policijos viršininkai įspėja žmones, kad butų daugiau atsargesni.

Nefundio — Nušovė

Pora išdykėlių užsigeidė, kad jiems trečias vaikinas užfundytų degtinės, bet šiam atsisakius tą padaryti, tai vienas iš šių dviejų išsitraukė levorvelį ir nušovė. Ši tragedija atsitiko ant 79 st. Abu niekšu policija turi kalėjime ir jųjų laukia teismas.

PRANEŠIMAS

Visi vairuotojai automobilių išsiimkite vairavimo leidimus, nes laikas nėra ilgas — tik iki kito mėnesio pirmai dienai. Pasirupinkite iš anksto, kad paskui neturėtumėte nesmagumų su šiuo dalyku.

Ką Mano Padaryti

Clevelando miesto mayoras Burtonas šneka, kad miestas mano turėti savo busus, o vėliau atpirkti iš Clevelando Gatvekarių kompanijos visą biznį; bet ligi šiolei nebuvo tikrų derybų, nors miesto viršininkai šios kompanijos visą bizni apkainavo nuo $18,000,000 ligi $24,000,000, o kompanija nori nuo miesto $32,000,000. Pagyvensime, pamatysime, kaip viskas išeis ir užsibaigs.

Sužeidė Viršininką

Cleveland Heights gyventojas, Ch. Sabetto, sunkiai sužeidė su kulka šio priemiečio viršininką — City Manager H. H. Canfield ir kito priemiesčio majorą, F. C. Cain. Sabetto užtai į šiuos viršininkus šaudė, kad jie jį atleido iš darbo. Šovėjas dabar randasi kalėjime.

Prašoma Atsilankyti

Rugsėjo 24 d., Šv. Jurgio parap. bažnyčioje, 8-tą val. ryto, bus atnašaujamos šv. mišios už a. a. Magdelenos Simonaitienės vėlą. Visi Simonaičių giminės, draugai ir pažįstami širdingai prašomi atsilankyti tą dieną ir tą valandą į bažnyčią išklausyti šv. mišių. Šios mišios bus metinės, kaip yra mirus a. a. M. Simonaitienė.

Praleis Daug Pinigų

Clevelando miesto oficialai pranašauja, kad šiais paskutiniais šių metų mėnesiais bus praleista Clevelande visokiems reikalų pirkimams virš $67,000,000. Graži suma pinigų, tik ar jų pranašavimas bus tikrenybė. **Granitas**

Kortavimo Vakaras

142 kuopos L. R. K. S. A. atsibus šeštadienį, rugsėjo 24 d., Dellės Jakubauskienės namuose, 6621 Edna Ave. Pradžia 7:30 vak. Įžanga 25c Dovanos - Užkandžiai - Svetingas Patanavimas. Kviečiama skaitlingai dalyvauti.

Rengimo Komisija.

PARDAVIMUI ARBA MAINYMUI

90 akrų farma su trobomis gyvuliais, padargais ir kas tik randasi. 5 mylios nuo Ravena vidurmiesčio. Gera žemė ir geri namai. Del platesnių žinių kreipkitės pas:

P. P. MULIOLIS
6606 SUPERIOR AVE.
HEnderson 6729

EVA'S
DRY CLEANING
Senas Drapanas padarom kaip naujas, išvalom ir sutaisom. Geras irgreitas — 24 valandų patarnavimas.
EVA PETRAITIS
6702 SUPERIOR AVENUE
CLEVELAND, OHIO

SPECIALUS IŠPARDAVIMAS
Vyrų vilnoniai su 2 porom kelnių Siutai $19.50
Įvairaus pasiuvimo ir madų
Reguliarė kaina $25.00
Naujos rudeninės Skrybėlės įvairių madų
$1.95 - $2.95 - $3.95
DYKAI - duodame Eagle stampas perkant už 10c - DYKAI
MES DUODAME IR PRIIMAME EAGLE STAPES
The KRAMER & REICH Co.
7002 Superior Ave., cor. Giddings Road

PADIDINK SAVO UŽDARBĮ
Padėdamas savo nuliekamus dolerius į Lietuvių Taupymo ir Paskolos Draugiją ant - - 3%
Kiekvieno taupymo sąskaita (account) yra apdrausta Federal Insurance ant $5,000.
THE LITHUANIAN SAVINGS AND LOAN ASS'N.
6712 SUPERIOR AVE.
Tel. HEnderson 2493

IZIDORIAUS SAMO
JEWELRY KRAUTUVĖ
6704 SUPERIOR AVE
CLEVELAND, OHIO
Kurioje parsiduoda visoki Brangmenys, įvairios rušies rašomos Plunksnos ir kitokios gražmenys.
Taisome Laikrodžius pigiau negu kur kitur
Sioje krautuvėje viskas parsiduoda numažinta kaina.

Nori Buti SVEIKAS
tai visados valgyk lietuvišką juodą
ST. CLAIR BAKERY
KEPTĄ DUONĄ
Mes kepame tikrą Lietuvišką Juodą Ruginę ir Skanią Baltą Kvietinę duoną ir vikios rųšies pyragaičius. Kviečiame pabandyti musų keptą duoną, o jos skonis patikrins jos vertę. Reikalaukite musų keptos duonos ir musų keptų pyragaičių krautuvėse, kuriose perkate sau kasdieninį mtistą. Jei kam nepatogu gauti krautuvėse, pristatome į namus.
Kepame visokius keiksus, taipgi padarome ant užsakymo gražiausius keiksus vestuvėms, krikštynoms, šventėms, suaktuvėms ir baliams.
ST. CLAIR BAKERY
K. OBELIENIS IR SUNAI SAVININKAI
KEPYKLA IR KRAUTUVĖ
6212 SUPERIOR AVENUE
HEnderson 6716 Cleveland, Ohio