AMERIKOS LIETUVIŲ R. K. VISUOMENINIO IR KULTURINIO GYVENIMO SAVAITRAŠTIS EINA KAS PENKTADIENIS

# LIETUVIŲ ŽINIOS

LEIDŽIA LIETUVIŲ R. K. LITERATUROS DRAUGIJA, INC. 6802 SUPERIOR AVENUE CLEVELAND, OHIO Henderson 4932

METAI II. ENTERED AS SECOND-CLASS MATTER MAY 25, 1937, AT THE POST OFFICE AT CLEVELAND, OHIO UNDER THE ACT OF MARCH 3, 1879. PENKTADIENIS, LAPKRIČIO-NOV. 4, 1938. NO. 43 KAINA 5c.

## Klaipėdos Kraštas Virsta Antruoju Dancigu

BERLYNAS — Politinių įvykių stebėtojai pripažįsta, Miunchene padarytas keturių valstybių "garbingas" sutarimas, kuris išsprendė Čekoslavokijos likimą, išsprendė r Klaipėdos krašto likimą.

Po nacių laimėjimo Čekoslovakijoje, Klaipėdos krašte vokietininkai naciai dar smaarkiau ir toli drąsiau subruzdo veikti prieš Lietuvą. Šiandien Klaipėdos kraštas palaipsniui keičiamas antruoju Dancigu, kur naciai perdėm įsigalėję ir tame tarptautiniame mieste tvarkosi kaip kuriam nors Vokietijos mieste.

Lietuvos vyriausybė prieš tai nieko negali daryti. Nacių bangos negali sulaikyti iršį kartą vien įvairiais nusileidimais atitolina Klaipėdos likimą.

Šiandien vidunaktį Klaipėdos krašte (iir visoje Lietuvoje) nustoja veikęs karo stovis. Krašto direktorijos įsakymu uždaryta kelios antinacinės publikacijos. Lietuvos vyriausybė vokiškai kalbai suteikia teises greta lietuvių kalbos.

Į Klaipėdoh seimelį rinkimai nuskirti gruodžio 11 d. Naciai veda griežtą kampaniją kad rinkimuose iie vieni laimėtų.

Jiems laimėjus, čia spėjama, Klaipėdoje bus sudarytas vokietininkų nacių režimas. Ko reikia laukti iš tokio režimo, nesunku įspėti.

### KLAIPĖDOS KRAŠTO DIREKTORIJA ATIMINĖJA IŠ LIETUVI& PASUS

KLAIPĖDA. — Artinantis Seimelio rinkimams, vokietininkai stengiasi atimti balsavimo teisę iš tų asmenų, apie kuriuos mano, kad balsuos už lietuvių sąrašus. Tos teisės paprastai neturi tie Lietuvos piliečiai, kurie nėra išgyvenę Klaipėdos krašte tam tikro laiko ir tuo įgiję vietos gyventojo požymi. Bet paskutiniu laiku Klaipėdos Krašto Direktorija pradėjo pradėjo atiminėti vietos gyventojų požymį ir iš teisėtai jį įgijusių lietuvių. Šiomis dienomis Direktorija atėmė 868 lietuvių pasus, neskaitant autonominės policijos ir savivaldybių anksčiaus atimtų pasų.

### KLAIPĖDOS KRAŠTO VOKIETININKAI AGITUOJA

KLAIPĖDA, spal. 26. —Įvykusiame Seimelio posėdyje vokietininkai protestavo prieš tautai ir valstybei saugoti įstatymą. Seimelio narys Gailius atrėmė jų priekaištus. Seimelio posėdį vokietininkai panaudojo priešrinkiminei agitacijai.

### UŽSIENY SKLEIDŽIAMI GANDAI APIE LIETUVOS POLITIKĄ NETIKRI

KAUNAS. Užsienio spaudoje skleidžiami gandai apie Lietuvos užsienio politikos pakeitimą ir tariamus vokiečių pasiulymus neturi jokio pagrindo.

### VOKIETIJA PAKYLA GRASINTI LIETUVAI

BERLYNAS, spal. 27. — Propagandos ministro Goebelso laikraštis "Der Angriff pareiškia, kad Čekoslovakijos likimas Lietuvos laukia, jei Klaipėdos krašto vokiečiams nebus pripažinta visiška autonmija.

"Yra vienas dalykas, kurį Kauno žmonės turėtų įsisąmoninti ir tobulai suprasti", rašo 'Der Angriff", nurodydamas į atsistatydinimą Čekoslovakijos prezidentą Benešą.

Pareiškia, kad Lietuvai šiandien reikalingas Vokietijos nusistatymo metodas, koks nesenai panaudotas prieš Benešą.

"Klaipėdiečiai reikalauja autonomijos", šaukia laikraštis. Jie nori visiškos ir neribotos autonomijos. Ir šis jų reikalavimas teisingas".

### LAPKRIČIO 1 D. LIETUVOJE NUSTOJA VEIKĘS .... ....KARO STOVIS .... ....

KAUNAS, spal. 30. — Vyriausybės propagandos biuras paskelbė, kad per dvyliką metų Lietuvoje ir Klaipėdos krašte vykdytas karo stovis nustoja veikęs lapkričio 1 d.

Del vyriausybės parupintų įstatymų, kurie turi pakeisti karo stovį, Klaipėdos krašte keliami protestai, nepaisant jų pataisymo. Tad šių įstatymų likimas dar nežinomas.

### MINISTRAS BECKAS IŠSIGINA SUTARIMO SU NACIAIS PRIEŠ LIETUVOS VALSTYBĘ

RYGA, spal. 30. — Lenkijos užsienių reikalų ministras J. Beckas išsigina sąmokslo su naciais prieš Lietuvą, anot žinių iš Varšuvos.

"Tame nėra teisybės nė vieno žodžio ir tos rušies keliamos mintys yra juokingos. Esu tikras, Lietuva pilnai įsisąmoninusi del Lenkijos draugiškumo ir konstruktyvio į ją atsinešimo.

Kovo mėnesio įvykiai, kai mes reikalavome normalių santykių su Lietuva, yra geriausias Lenkijos draugingų taikingų pasiketinimų įrodymas. Prieš tai abiejų šalių buvo nepakenčiamas stovis. Lenkija tik per kurią kitą valstybę galėjo susisiekti su Lietuva".

★ Buvusis Rusijos kunigaikštis Mykolas Trubeckojis gavo Lietuvos pilietybę, nes įrodė, kad jis yra kilęs iš Lietuvos kunigaikščių gimęs ir turįs ryšių su lietuvių tauta. Iki šiol M. Trubeckojis gyveno užsienyje su Nanseno pasu (be tikros pilietybės).

★ "Maisto" B-vė savo Klaipėdos skyriaus tarnautojams ir darbininkams užpirko Valstybės Teatro Klaipėdoje tris spektaklius. Ateinančią žiemą ketina dar keletą tokių spektaklių užpirkti.

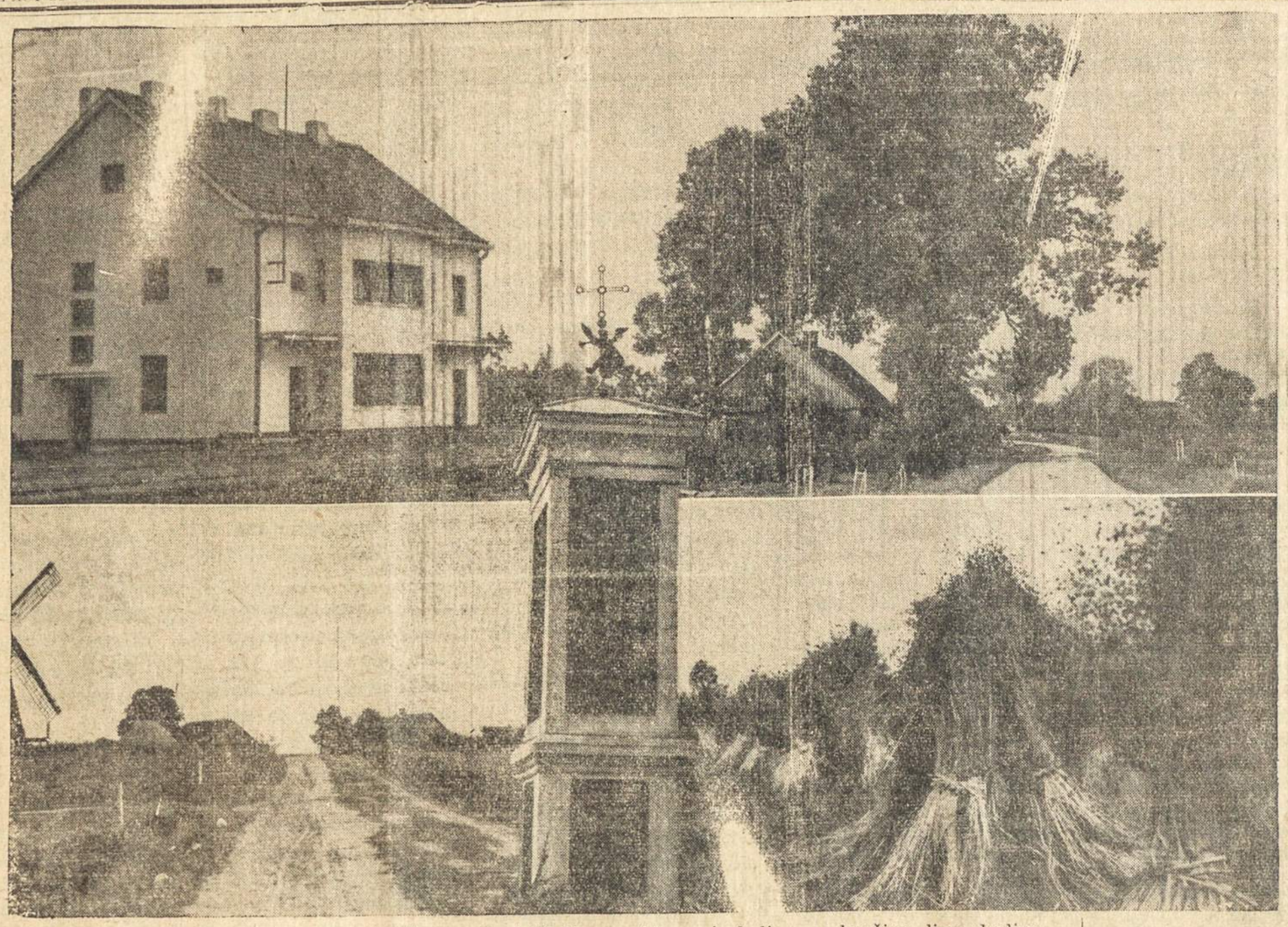

Kaip Žemaitija ištiesų išrodo. Vaizdas Lazdininkų kaime Darbėnų valsč. Kretingos apskrities. Viršuje kairėje — Darbėnų naujai pastatyta geležinkelio stotis, dešinėje — ukis prie kelio. Apačioje kairėje — ukį kerta vieškelis, žemaičių budingas kryžius, linų derlius.

### LAIMINGAI LIKVIDUOTAS GAISRAS

TIRKŠLIAI. — Pas vietos kleboną buvo parvežta kuliama mašina. Neblaivus mašinistas iki 19 val. trusė apie ją ir rukė cigarėtus, o vėliau, sako, atsigulęs daržinėje ant nekultų javų. 23 vol. daržinėje kilo gaisras. Sudegė daržinė ir šalia vasarojaus stirtos. Bet didesnio gaisro išvengta.

### KARDINOLAS MUNDELEINAS IŠVYKO Į VATIKANĄ

NEW YORK, spal. 29. — Italų garlaiviu į Vatikaną išvyko Jo Eminencija k'ardinolas Mundeleinas, Chicagos arkivyskupas. Kardinolą lydi prelatai D. J. Frawley, R. C. McGuire ir J. Hayes. Pastarasis yra kardinolo sekretorius. Be to kardinolui kelionėje draugauja La Crosse vyskupijos auksilinis vyskupas W. R. Griffin.

### .... NACIO ŽMOGŽUDŽIO PAGARBAI AIKŠTĖ ....

VIENA, spl. 28. — Šiame mieste vieno aikštė pavadinta Otto Planetta vardu.

Planetta buvo hitlerininkas. 1934 metais per nacių sukilimą šiame mieste jis nužudė Austrijos kanclerį Dollfusą. Už tai su kitais naciais sankalbininkas buvo pakartas. Naciai užgrobę Austriją, šį žmogžudį paskelbė didvyriu ir, štai, kas daroma jo pagarbai.

★ Kaišiadorių miestas yra Trakų apskrities centras, o Lazdijai — Seinų tpskrities centras. (Trakai ir Seinai lenkų okupuoti). Dabar Kaišiadoriams ir Lazdijams bus suteiktos miestų teisės.

### LIETUVOS UŽSIENIO POLITIKA PALJEKO PASTOVI

KAUNAS, spal. 22 — Pa-Europoje konferencija. Pasibaigė Lietuvos pasiuntinių siutinių pranešimai ir pasikeitimas nuomonėmis patvirtino, kad gandai ir spėliojimai del tariamų taptautinių pavojų nepagrįsti. Lietuvos tarptautinė padėtis pasilieka pastovi kaip ir ligi šiol. Sutartina Lietuvos, Latvijos ir Estijos neutralumo politika laikoma tinkoma tolimesniam Lietuvos tarptautinės padėties stiprinimui. Tos politikos pagrindu numatoma daryti naujas pastangas palaikyti ir dar labiau gerinti santykius su visomis valstybėmis, ypatingai su neutrališkai kaimynais.

### PAKEIČIAMAS TAUTAI IR VALSTYBEI SAUGOTI ĮSTATYMAI PAPILDYTI PROJEKTAS

KAUNAS, — Tautai ir valstybei saugoti įstatymui pa pildyti projektas Seimo komisijos žymiai pakeičiamas.

### LIETUVOS KARIUOMENĖS VIRŠILA PASIEKĖ PASAULIO REKORDĄ

KAUNAS. — Dragunų Geležinio Vilko pulko priziniuoseose šaudymuose viršila Balčiunas pasiekė pasaulio rekordą 9 mm. pistoletu penkiais šuviais išmušęs visus 120 taškų.

★ Kaune įsisteigė nauja draudimo bendrovė "Korporacija" su 750,000 litų kapitalu. Ji draus daugiausia laivus ir juromis gabenamas prekes. Bendrovę įkurė lietuviškos ekonominės organizaccijos.

### EUROPOS MOTERŲ KREPŠINIO 1940 METAIS PAVESTA SURENGTI LIETUVAI

KAUNAS, spal. 23. — Iš Romos grįžo laimėjusios Lietuvai antrą vietą krepšininkės. Romoje principiškai pavesta Lietuvai surengti antrąsias Europos moterų krepšinio pirmenybės 1940 metais.

## Žinios — Žinelės

★ Palangos savivaldybė stato didelius muro namus, kuriuose tuo tarpu bus priglausti padegėliai, o vėliau į juos bus perkeltos socialinės įstaigos.

★ Į Klaipėdą atvežama daug Sovietų Rusijos miško, kuris apdirbamas vietos lentpiuvėse ir toliau parduodamas į užsienius.

★ Vėl atnaujinti Lietuvos - Čekoslovakijos prekybiniai santykiai, kurie buvo laikinai nutraukti, nes buvo uždarytos Čekoslovakijos sienos iš Vokietijos ir Lenkijos pusės.

★ Ruošiamas naujas savanorių kurėjų įstatymas, kuris apims visas teises, kurias savanoriai turėjo aptartas kituose keliuose įstatymuose.

★ Pažaislio valsčiuje ties Kaunu, pasireiškus gyvulių nagų ir snukio pavojingai ligai, buvo nustatytas griežtas karantinas. Dabar liga galutinai nugalėta ir karantinas jau nuimtas.

★ Šaulių Sąjunga išleido populiarinių kariškų ir liaudies dainų žodžių rinkinį "Dainuokime". Leidinyje yra 100 dainų žodžiai.

★ Kaune įsisteigė policijos vyrų choras su 100 dainininkų ir geležinkelininkų šaulių vyrų choras. Lietuvoje mažai yra vyrų chorų, daugiausia vis mišrus chorai, kur dainuoja kartu vyrai ir moterys.

★ Šiemet Lietuvoje gražus sausas ruduo. Aukštesnių vietų ukininkai negali įarti išdžiuvusią žemę, o del to kai kur vėliau įsėjami žiemkenčiai rugiai ir kviečiai.

★ Šaulių daliniai visame krašte įpereigoti ruošti šauliams Lietuvos istorijos ir lietuvių kalbos kursus.

★ Šiemet Lietuvoje mažiau buvo miškų gaisrų (šiemet 153, pernai 229 gaisrai). Gaisruose išdegė apie 580 ha miško, ir padaryta nuostolių apie 75,000 litų sumai.

★ Vokietija šiemet žada supirkti visas žąsis, kiek Lietuva jų turės užsieniui parduoti. "Maisto" bendrovė jau pradėjo žąsų supirkinėjimą ir jų eksportą į Vokietiją.

## IŠ PASAULIO

Šiomis dienomis įvyksta paskutinis Čekoslovakijos padalinimas. Dalyvauja Italijos, Vokietijos, Vengrijos ir Čekoslovakijos atstovai. Numatoma, kad Vengrija gaus apie milijoną gyventojų ir didelį sklypą žemės. Šiame padalinime nedalyvauja Čamberlainas nei Prancuzijos atstovas.

Čia pasirodo, kad Centrinės Europos klausimuose likosi nustumta Brianijos ir Prancuzijos įtaka į šalį. Tokia jų rolę užėmė Italija ir Vokietija.

* *

Hitleris pradėjo rimtai reikalauti gražinimo per karą prarastų kolonijų. Britanija, matosi, sutinka dalinai Hitlerio norus patenkinti. Dabar klausimas yra, kokios valstybės padovanotas kolonijas Čamberlainas sutiks atiduoti pirmiausiai? Svitimą turtą ponas Čamberlainas lengvai išdalijo, bet kokią dainą jisai uždainuos, kaip Hitleris pareikalaus kolonijų nuo Britanijos? Britanija pritarimo bei užtarimo šiandien neturėtų tikėtis nuo kitų valstybių. Europos valstybės per ilgus laikus atmins pardavimą Čekoslovakijos.

* *

Japonas vėl apsiriko. Jisai manė, kad kaip paims Hankow, tai kinai pasiduos, bet jokio pasidavimo nesirodo. Ar nepriseis japonui palikti Kiniją nieko nepiešus. Nes ilga kova gali priversti Japoniją prie galutino bankruto. Ypatingai, kuomet kitos tautos nesutiks įvestuoti kapitalo sugriautoje Kinijoje. Atstatant griuvėsius reikalingas kapitalas, o kaip matai, jo japonui truksta. Visą reservą, kaip tranas ėda militarė ekspedicija, kurios da nesimato nei galo.

* *

Ispanai vis da tebekariauja. Bet, matosi, be jokio noro. Ir galima tikėtis, kad trumpoj ateity bus paliaubos be jokio laimėjimo.

* *

Lenkai rimtai svarsto grobti Lietuvą, bet nežino ką darys jos pačios "mažumos", kurios sudaro Lenkijos didžiumą? 6 milijonams ukrainų ant visuomet burnos neužčiaupsi. Netylės ir lietuviai. Dabar ant barišių da pasigrobė 200,000 slavokų, kurie laukia progos atsimokėti. Todel neveltui istorikai stato klausimą, "kur eini, Polonija?"

**"Lietuvių Žinios"**
Savaitinis Laikraštis
Išeina kas Penktadienis
Leidžia
Lietuvių R. K. Literatūros Dr-ja.
Prenumeratos Kaina:
Suv. Valst. metams ... $1.50
Suv. Valst. pusmečiui ... $1.00
Užsieny metams ... $2.50
Užsieny pusmečiui ... $1.50
Skelbimų kainos sulig susitarimo
1802 Superior Ave., Cleveland, Ohio

**"Lithuanian News"**
Issued by
Weekly Publication
The Lithuanian R. C. Literary Society
Subscription Rates:
In U. S. A., one year ... $1.50
In U. S. A., six months ... $1.00
Other Countries six months ... $1.50
Other Countries one year ... $3.00
Advertising rates on application
802 Superior Ave., Cleveland, Ohio

Raštus ir žinias "Lietuvių Žinios" trumpina savo nuožiura. Nesunaudoti rastai korespondentams negrąžinami, jei tam tikslui neprisiunčiama pašto ženklų

## BALSAVIMO IŠVAKARĖSE

Tiktai keturios dienos tebeliko iki balsavimo dienos. Ateinantį antradienį Ohio valstijos piliečiai balsavimo keliu tars savo galutinį nuosprendžio žodį apie kandidatus ir kitus pateiktus klausimus.

Į balsavimo vietas trauks ir tukstančiai Ohio lietuvių piliečių tarti savo slaptą žodį.

Prabėgusiuose laikuose mes jau esame pareiškę savo nuomonę linkui nekurių kandidatų. Ypatingai į Ohio valstijos gubernatoriaus vietą ir Suvienytų Valstijų seneto. Ta nuomonė pasilieka nepamainyta bet da labiau liekasi sustiprinta paskutiniais įvykiais, kurie ryškai parodo teisotumą musų nusistatyme.

Republikonų kandidatas į gubernatorius Brickeris, kalbėdamas Springfield, Oho , ištarė tikrus nors karčius žodžius, kuomet jisai tarė, kad jis galės laimėti ir be Clevelando "raudonųjų" balsų. Kas-gi yra tie "raudonieji". Clevelando ir Cuyahoga County balsuotojai? Atsakymas aiškus. Šiame paviete randasi daugiau negu 65% ateivių balsų, kurių politikai negali savo pažadais pavilioti. Todel, kad gauti didesnę paramą,,, nuo šimta procentinių, Brickeris apšaukė Clevelando balsuotojus, kurie yra didelėje didžiumoje darbo žmonės, "raudonais" ir komunistais. Kitaip sakant yla iš maišo iššoko. Republikonų kandidatas aiškiai parodė savo "meilę" prie ateivių. Kiek gero ateiviai gali tikėtis nuo Brickerio po rinkimų, jeigu jisai taip atsiliepia prieš rinkimus? Nemažiau nušviečia jo klastingumą ir jo susitarimas su streiklaužiu ir demokratų partijos pardavėju gub. Martin L. Davey, kuris už 30% valstijos darbų parsidavė republikonams.

Ohio valstijos balsuotojai nusikratė Davey. Aišku kad jie nenorės ant savo kaklo turėti du akmeniu — Brickeri ir padėjėją Davey.

Todel, pašalinimas Brickerio bus galutinu nusikratimu ir Davio. Tas galima bus padaryti tiktai remiant ir balsuojant už **CHARLES SAWYER**, demokratu partijos kandidatą į gubernatorius.

Mes tikime į pažangą. Mes tikime į Naują Dalyba. Mes aiškiai matome, ačiu Naujai Dalybai, padarytą progresą darbininkų buvio pagerinime. Tie laimėjimai turi buti palaikyti. O jie-nebus palaikyti jeigu į senatą bus išrinktas reakcinių minčių ir kapitalo užtarėjas ir remėjas republikonų kandidatas į senatą Taftas. Todel mes stovime už "Naujos Dalybos pasižymėjusį remėją **ROBERT J. BULKLEY**, demokratų partijos kandidatą.

Reikia mums tik prisiminti uždarymą finansinių įstaigų šioje valstijoje, kad rasti atsakyma balsavimui už Attorney General Bunan republikonui šioje vietoje, šimtai tukstančių dolerių buvo išmokėta savo partijos bosams už patarnavima. Viens is tų patarnautojų buvo ne kas kitas kaip clevelandietis Rees Davis, kuris nesigiedijo priduoti bilą $1.50 vertės už viena telefono pašaukima. Republikonui bunant toje vietoje jam nerupėjo, kad tie doleriai buvo darbo žmonių sunkiai uždirbti. Tas pat Davis stovi už Herbert šiandien ne su kokiu kitu tikslu, kaip tik įgyti vėl tą smalsią vietą. Balsuotojai geai padarys jeigu tokių neprileis prie šios vietos, balsuodami už dabartinį ir esantį kandidatą už Attorney General **HERBERT DUFFY**.

Teisėjų kvlifikacijos yra trumpos ir aiškios. Jie turi buti teisingi ir neviešnaliai. Ypatingai, kaip jie atsineša į ateivius, turi buti geriausia kvalifikacija teisėjų ateivių akyse.

Šiuose balsavimuose kandidatuoja du teisėjai, kurie savo nuosprendžiuose yra pasižymėję logika, teisingumu ir bešališkumu. Pagal savo rekordus, jie turi buti gražinti didžiausiu parėmimu. Mes juos ir jų rekorda užgiriame ir patariame juos paremti.

**DAVID RALPH HERTZ ir WALTER McMAHON**

Apart šių sąžiningų teisėjų da kandidatoja teisėjai, Samuel Silbert ir Frank Merrick, kurie neturi opozicijos.

Negalime praleisti nepastebėjus, kaip susidariusios grupės bando kartas nuo karto piliečių balsavimo teises apkarpyti. Šiuose rinkimuose ta grupė yra padėjusi ant baloto valstijos konstitucinę pataisą paskyrimui teisėjų. Musų nuomonė, kad piliečiai žino kaip balsuoti. Geriau turėti renkamus teisėjus, negu paskirtus per gubernatorių amžiui autokratus. Kadangi š. pataisa tvankia autokratiškumu mes patariame visiems balsuoti už šią pataisą su dideliu "No."

Kol tautinės mažumos buvo išnaudojamos politinėje dirvoje, tol nebuvo tokio agresiviškumo prieš ateivius kandidatus. Šiandien kitaip yra. Kapitalo ir šimta procentinių kontroliuojama spauda tik iš prievartos suteikia retkarčiais gerą žodi už ateivių kandidatus. Jiems paramo durys yra uždarytos. Net ir republikonų partija daugiau domės atkreipia prie juodųjų negu ateivių. Aiškiai parodo kandnidatų sąstatas, kur nesimato ateivių pavardžių. Demokratų partija kitaip jau žiuri į ateivius.

Todel budami patys ateiviai ir turėdami omeny bendrus rišius su kitomis grupėmis mes remiame demokratu partijos legislaturos atstovų sąstatą, kur randasi didesnė dalis ateivių kandidatų tautinių grupių. Sustiprinimui savo teisių geresnio išėjimo nėra kaip balsuoti už šiuos kandidatus.

**Į SENATĄ**

| | |
|---|---|
| Otto J. Bartunek | Frank S. Day |
| William M. Boyd | Bernard J. McCluskey |
| Tom L. Gallagher | W. J. Zoul |

**Į LEGISLATURĄ**

| | |
|---|---|
| John J. Carney | Lody Huml |
| Edward A. Cipra | Margaret A. Mahoney |
| Matt J. Coughlin | Patrick F. Monahan |
| John J. Day | Michael P. O'Brien |
| Harry J. Dworkin | Joseph J. Ogrin |
| Joseph R. Duffy | Joseph Petro |
| Michael A. Feighan | Charles F. Sweeney |
| E. J. Hanratty | S. J. Zablotny |
| William Hudlett | Stephen A. Zona |

## TAIKOS KOVA UŽ VILNIŲ

Šiemet Lietuva, minėdama savo nepriklausomybės dvidešimtmetį, turėjo įvairių iškilmių. Daug kartų miestai, miesteliai ir sodžiai buvo pasipuošę tautinėmis vėliavomis, aidėjo orkestru garsai, pakilusia nuotaika buvo giedama "Lietuva, Tėvynė musų, tu didvyrių žemė", kalbėtojai ir paskaitininkai nušvietė nepriklausomos Lietuvos įvairiuose srityse laimėjimus ir tolimesnius tautos siekimus bei uždavinius.

Iš visų ankstyvesnių, džiaugsmingųjų iškilmių tarpe ryškiai išsiskyrė spalių 9 dienos minėjimas. Šiemet 18 metų Vilniaus netekimo sukaktis vyko skirtingose aplinkybėse. Pirmi metai turi diplomatinius santykius su Lenkija, o Europos politikoje pasireiškė naujos stiprios srovės. Tačiau i šiemet visa Lietuva šią liudną sukaktį nuoširdžiai paminėjo.

Iš pat ryto prie visų namų suplevėsavo jaudais kaspinais perrištos vėliavos. ir Žmonės rinkosi bažnyčiose ir maldos namuose pasimelsti už greitesnį sostinės išvadavimą. 12 valanda visur sustojo judėjimas rimties is susikaupimo minutei. Vilniaus Vadavimo Sąjungos vicepirmininkas Dr. A. Juška per valstybės radijofoną pasakė trumpą, bet įspudingą kalbą.

Nors buvo sekmadienis į visas gimnazijas ir pradines mokyklas susirinko mokslaiviai, ir jaunų jautrių sielų susikaupimu klausė mokytojų aiškinimų apie Vilnių ir musų tautos didįjį siekimą savo sostinę atvaduoti, buvo giedami tautos ir Vilniaus himnai. Šauliai, mokytojai, paštininkai, jaunuomenė, darbininkai ir kiti suruošė minėjimus savo organizacių patalpose. Visur švitėjo Vilniaus ilgesys ir ryžtumas bei viltis sostinę atsivaduoti. Kavinės, restoranai ir kitos pasilinksminimo vietos tą dieną nedavė muzikos, ir bendrai nikur nebuvo jokių pasilinksminimų. Kaune prie Nežinomojo Kareivio kapo buvo nunešta daug gėlių, tukstantinės minios dideliu susikaupimu stebėjo vėliavos nuleidimo ir žuvusiųjų pagerbimo apeigas. Panašiu budu ir nuotaika spalių 9 dieną Vilniaus minėjimai buvo suruošti visame krašte. Visuomeninio Darbo Vadyba daugeliui vietų paruoo paskaitininkus bei pranešėjus, kurie gausinguose susirinkimuose padarė pranešimus aktualiausiais politikos klausimais. Spalių 9 d. dar kartą parodė visos tautos vieningą ir ryžtingą nusistatymą siekti okupuotu sričių ir sostinės Vilniaus atvadavimo.

Pastarosiomis savaitėmis visas pasaulis dideliu nusistebėjimu seka įvykius Čekoslovakijoje, kur vyksta nuo vienos valstybės žemių atskyrimas ir kitoms valstybėms jų perleidimas. Visur domina tas rečiausias žmonijos istorijoje faktas kad čia sienų pakeitimai vyksta be karo, nors ir buta karinės jėgos grasinimų. Vokietija Sudetijos sritis issireikalavo vien tautiniais motyvais, nes sudetai yra vokiečiai. Ir lenkai is Čekoslovakijos gavo Tusino sritį su apie 200,000 gyventojų, kurių dauguma esą lenkai. Be to, lenkai reikalauja Pakarpačio rusinus prijungti prie Vengrijos. Čia jau lenkai remiasi istoriniais ir da labiau strateginiais argumentais: lenkams esanti reikalinga siena su Vengrija, ir todel rusinai turi buti prijungti prie Vengrijos.

Minint Vilniaus pavergimo sukaktį, savaimi kyla mintis, kad laisvu susitarimu galėtų buti išspręstas ir Lietuvos - Lenkijos sienos klausimas.

Lietuvos siekimas Vilniaus ir jo srities yra pagrįstas ir teisininais, ir istoriniais ir etnografiniais (tautiniais motyvais. Vilnius yra lietuvių įkurtas, jų darbu ir turtu išugdytas, išmurytas, išpuoštas. Vilnius visą laiką buvo Lietuvos politinis, ekonominis, religinis ir kulturinis centras. Tegu Vilnija ir labai aplenkinta, bet ji savo lietuviškumo pobudį tebeturi.

Vilnius ir jo sritis Lietuvai pripažinta Sov. Rusijos-Lietuvos taikos sutartimi 1920 m. liepos 12 d. Maskvoje pasirašyta; patys lenka Vilnių pripažino Lietuvai 1920 m. spalių 7 d. Suvalkų sutartimi. Vilnių Lietuvai netiesioginiai pripažino taip pat Tautų Sąjunga ir Tarptautinis Haagos Teismas. Pagaliau 1928 m. Karaliaučiaus sutartimi lenkai pripažino Vilnijos klausimą neišspręsta, sutikdami neutralinę juostą oficialiai pavadinti administracijos linija. Ir dabar Lietuva su Lenkija oficialiai sienos neturi o turi tiktai administracijos liniją. (VDV.)

## NEI DIEVUI, NEI TĖVYNEI

VARĖNA. — Prieš karą Varėna buvo garsi žinoma kaip garsiausias poligonas visoje Rusijoje. Čia buvo geležinkelių ir plentų mazgas čia miškuse buvo ištisas kareivinių ir palapinių miestas, su vadentekiais, alejomis, gražiais rumais. Per didįjį karą visas miestelis sudegė, ir po dviejų savaičių degimo liko tik griuvėsiai.

Miestelis jau pamažu atsistato. Šiuo tarpu vyriausybė susirupino jo pagražinimu.

Jau baigiama statyti muitinė, yra trys valdininkai kurie neturi ką veikti, nes prakybos jokios nėra, o jei į mėnesį 1 — 2 žmonės važiuoja per adm. liniją, ir tai gerai. Po ultimatumo lenkai, entuzijazmo pagauti, siulė padėti atstatyti geležinkelio suardytą liniją Varėna —Alytus, bet lietuviams nesutikus, kaip liko. Pasirodo, kad ji butų ir nereikalinga. Šiuo laiku pasienio gyvenimas ir judėjimas yra dar labiau apmiręs, kaip prieš ultimatumą.

Poligonas ir rusų kariuomenė daug moralinės žalos padarė gyventojams, nes gyventojai nuo kareivių išmoko daug blogo.

Varėnoje stebina tas, kad jaunimas (vyrai) ne tik nelinkęs lankyti šventadienio pamaldų, bet ir per tautiškas šventes visai nedalyvauja nei šen, nei ten. Nei Dievui, nei tėvynei.

Džiuginantis reiškinys, kad mokytojai ir šiaip inteligentai varo gražų žmonių ir jaunimo auklėjimo darbą.

## LIETUVIAI VILNIJOS SAVIVALDYBŲ RINKIMUOSE

Lapkričoi mėnesį įvyksta rinkimai į Lenkijos seimą ir senatą. Okupuotos Lietuvos lietuviai ruošiasi tuos rinkimus boikotuoti, juose visai nedalyvauti, nes nėra jokių vilčių pravesti savo atstovų. Rinkimų įstatymas neleidžia net pastatyti savo kandidatų. Pačių lenkų statistika pripažista, kad Lenkijoje yra 30 procentų kitataučių, tačiau tautinės mažumos teturi vos kelis atstovus seime.

Kas kita savivaldybių rinkimai. Vilniaus lietuvių spauda ragina lietuvius rimtai tais rinkimais domėtis. Savivadybių rinkimai įvyks po seimo ir senato rinkimu. Savivaldybės bus renkamos naujų rinkimų įstatymu. kuris duoda vilčių ir tautinėms mažumoms bei kitataučiams turėti savo atstovų savivaldybėse.

Lenkijos ministeris pirmininkas ir vidaus reikalų ministras įsaką žemesnėms valdžios įstaigoms nedarytų jokių kliučių ir spaudimo rinkimams, kad piliečiai galėtų laisvai išsirinkti tuos asmenis, kuriais žmonės pasitiki ir nori rinkti. Jeigu šie vyriausybės parėdimai bus vykdomi, tai naujosios savivaldybės galės parodyti gana tikrą Lenkijos tautinį ir politinį veidą.

Lietuvių spauda, ragindama susidomėti savivaldybių rikimais, nurodo, kad kur galima savo reikalais pasisakyti, savo reikalus tvarkyti, reikia ten stengtis aktyvai dalyvauti. O sivivaldybės tvarko visus lietuvių opiuosiuos ir artimuosius vastiečių reikalus. Taigi lietuviai jau dabar pradeda savivaldybių rinkimams ruoštis. Jeigu rinkimai tikrai bus laisvi, nevaržomi, tai busimos savivaldybės dalinai rodys ir Vilnijos valsčių lietuviškumą.

## LIETUVOS CUKRAUS FABRIKAI PRADĖJO DARBĄ

KAUNAS (VDV.) — Cukraus pramonė Lietuvoje daugeliui žmonių davė naujo ir naudingo darbo. Lietuvoje cukrus gaminamas iš cukrinių runkelių. Tuos runkelius augina ukininkai ir juos parduoda cukraus fabrikams. Cukriniams runkeliams žemę reikia geriau išdirbti, stipriau patrešti. Paaugusius rankelius tenka apkaupti, ravėti: paskui nukasti ir tiesiog į fabriką arba į artimiausią geležinkelios stotį nuvežti. Taigi pats cukrinių runkelių išauginimas ir jų suėmimas reikalauja daug darbo. Prie rankelių apkaupimo, ravėjimo ir nukasimo gauna gauna padirbti ir dagelis mietstelių beturčių moterėlių.

Daugiausia gyvumo cukraus pramonė sukelia rudens metu, kai fabrikai pradeda runkelių perdirbimą į cukrų. Dabar kaip tiktai yra prasidėjusi ši didžioji darbimetė. Visur ranklių laukuose pilna žmonių, kasančių, valančių ir į vežimus kraunančių cukrinius runkelius. Visais keliais į cukraus fabrikus traukia tukstančiai vežimų; geležinkelių stotyse eina runkelių perkrovimas į vagonus, nes dalis runkelių vežama ir pre kiniais traukiniais. Dideli "kermošiai" vyksta prie cukraus fabrikų. Čia runkeliai iškraunami iš tukstančių vežimų ir šimtų vagonų, vežami į fabrikų patalpas kur rankelis perėjęs maudykles, trynykles, džiovyklas ir kitus įrengimus, išbira į maišus baltučio, smulkučio cukraus grudeliais.

Dabar Lietuva savo dviejuose cukraus fabrikuose pasigamina kasmet po 26—28,000,000 kilogr amų cukraus, kurio savo krašto reikalams tuo tarpu pakanka. Fabrika, Pavečiuose ties Kuršėnais ir Marijampolėje, dirba tiktai po 3 su viršum mėnesius. Ilgiau dirbti negali, nes sugestų runkeliai. Iki šiol juose buvo gaminamas tiktai smulkus cukrus, bet nuo šių metų rudens Pavenčių fabrike jau yra įrengimai ir gabalinio cukraus gamybai.

Cukraus pramonė suteikė tukstančiams žmonių darbo ir uždarbio, o Lietuva atpalaidavo nuo milijonų litų išvežimo į užsienius, kuriuos aukščiau tekdavo sumokėti už įvežimą cukraus.

## DĖKINGUMO PAREIŠKIMAS

Rugsėjo 21 d. ištikus nelaimei Naująją Angliją, teko smarkiai nukentėti ir Marianapolio kolegijai. Audra padarė didelius nuostolius. Marianapolio Kolegijos gerb. Prieteliai sužinoję ir pamatę nelaimės pasėkas, savo gausiomis aukomis prisidėjo prie griuvėsių atstatymo. Štai jų aukos:

Kun. Augustinas Petraitis, Worcester, Mass. $50.00
Kun. Pius Juraitis, Athol, Mass. $25.00.
Pp. Labučiai, Yonkers, N. Y. $25.00.
Kun. Juozas Simonaitis, Elizabeth, N. J. $10.00.
Pp. Kundrotai, Coldwater, N. Y. $10.00.
Pp. Savickai, Campello, Mass. $10.00.
Pp. Trakiniai, Brockton, Mass. $10.00.
Kazimieras Cironka, Providence, R. I. $5.00.
Onufras Poškus, Omaha Nebraska $5.00.
P. Lenkevičienė, E. Boston, Mass. $5.00.
P. Šnirpunienė, Waterbury, Conn. $1.00.

Visiems šiems geriems savo Prieteliams, ištiesusiems pagalbos ranką nelaimės metu, reiškiu savo gilaus dėkingumą ir prašau Viešpaties Dievo jiems Dangaus atlyginimo.

Giliai dėkingas —
**Kun. Dr. J. Navickas, M.I.C.**
Marianapolio Kolegijos
Rektorius.

## NUBAUDĖ, KAD NEPRISIPAŽINO SVETIMOS PAVARDĖS

Iš Krikiankos kaimo gyventojo Simano Maldžiuno šią vasarą Melagėnų valsčiaus valdyba buvo paėmusi jo karišką knygutę įvairiem atžymėjimams, po kiek laiko knygutę grąžino, tik jau ištaisyta pavardė, vietoje Maldžiunas — Maldžiun.

Tada jis atsisakė knygutę priimti, nes ji buvo svetima pavarde užrašyta.

Ryšium su tuo, kaip rašo "Aidas", rugsėjo 21 d. Maldžiunas buvo pakviestas į Švenčionių storastiją, kur ištardytas ir nubaustas už dokumentų nepriėmimą 50 auksinų, arba 2 savaitėm arešto. Maldžiunas aiškinosi, buvo davęs sutikimo taisyti kad prieš tai jis niekam nejo pavardę ir dabar nesutinkąs, todel rimdamasis tuo jis negalėjęs priimti ir dokumentų su ne sava pavarde.

S. Maldžiunas bylą perdavė spręsti teismui.

★ Vytauto Didžiojo universitete visiems studentams prasidėjo karinio parengimo paskaitos.

# Vargų Vargeliai

ROŽĖ PIGAGIENĖ

(tąsa)

—Kaip tamstos? — suriko prišokęs prie Kirkučio policininkas.

—Laidime yra.

Sakyt, jei klausiu!

—Prašau mandagiau, — pareiškė ramiai Jurgis.

—Mes giedojom, mes, — ėmė šaukti visi.

Nuo to laiko Beržinių sodžiuje prasidėjo naujas gyvenimas: jaunimas rinkdavosi ne į vakaruškas, bet pas Jurgį, pasiskaityti lietuviškų laikraščių, knygų ir padoriai pažaist'. Nedaug trukus buvo surinktas vakaras. Jauni artistai visomis jėgomis stvėrisi darbo, mokėsi roles, kad tik geriau išeitų, kad nepasidavus kigretimiems sodžiams, kur irgi jau veikė mėnėtos draugjos skyriai.

Pavyko taip pat ir su mokykla. Rudaičio namuose įsteigta už du šimtu zlotų, kurių jis niekad negavo, lenkų mokykla, kurion niekas savo vaikų neleido, po dviejų metų buvo "uždaryta" ir sodžiuje paliko tik lietuviška mokykla. Joje mokėsi maži vaikai, gi draugijos skyriuje lavinosi suaugęs jaunimas. Bet visa to negalėjo pakęsti vuitas ir komendantas Burdo, kurie, sugrįžus iš kariuomenės Jurgiui, vėl mėgino paraližuoti viešą lietuvių gyvenimą ne tik Beržinių sodžiuje, bet ir kituose visuose sodžiuose. Po ilgų galvojimų buvo surasta jau kartą mėgintas budas atbaidyti žmones nuo lietuviškos draugijos. Tam tikslui griebtasi protokolų. Patsai komendantas važinėjo po sodžius, dažniausiai užsukdamas į Beržinius, ir ieškojo priekabių. Užeidavo kleman, išlandžiodavo visas pakampes, pažiurėdavo į šulnį, tvartuosna ir po to rašydavo protokolą už "nešvarumą kieme". Už tokį protokolą reikėdavo sumokėti pabaudos 20 — 30 zlotų. Žmonės aimanavo, prašėsi, įrodinėjo, kad pas juos ištiesų švaru, bet komendantas turėjo vieną atsakymą:

"Kodel prikl ausote prie drauggijos?"

Neatsiliko ir vuitas. Jis prikibo prie mokesčių. Surado, kad dar tie sodžiai, kuriuose veikia lietuvių draugijos skyriai, nesumokėję kai kurių mokesčių. Kas turėjo gautus kvitus, tas išsisuko, bet kas juos buvo kur užmetęs, tas turėjo mokėti antrą kartą, arba atvažiavęs valsčiaus sekvestatorius aprašydavo paskutinius daiktus ir juos licituodavo.

Tai buvo komendanto ir vuito išrasti budai kovoti prieš lietuvių susipratimą. Tie budai daugelyje vietų plačiai praktikuojami okupuotoje Lietuvoje.

* *

Buvo gražus gegužės vakaras. Šventadienis. Visur, nežiurint priespaudos, sunkaus gyvenimo, skambėjo jaunimo dainos.

Jurgis su Verute, apžiūrėję dėdės Anupro kapą, ir uždėję ant jo gražių gėlių vainiką, perlipo per kapinių tvorą ir atsistojo abudu ties Monikos kapu, ant kurio žydėjo įvairiomis spalvomis gėlės.

—Kas papuošė mano nelaimingos seselės kapą, aš jki šiol nežinau, — pirmojo prabilo Verutė. — Bet tas žmogus turėjo ją mylėti.

—Taip, — pritarė Jurgis. — Tas žmogus ją mylėjo, o gal ir myli...

—Jurgi... — tarė tyliai Verutė.

—Verute... — atsakė tokiu pat tyliu balsu Jurgis. — Ar mes galėsime eiti vienu sunkaus gyvenimo keliu, ar mokėsime viens kitam padėti, pagelbėti, ar rasime bendrą žodį, ar...

Verutė prisglaudė prie Jurgio ir žiurėdama į jo išmintingas akis, į skaistų, jokiais purvais nesuteptą veidą — atsiliepė!

—Jurgeli! Viską padarysiu, kad musų bendras kelias butų kuo glaudesnis, kuo laimingesnis. Tai prisiekiu ant nelaimingos sesers kapo.

—Duok jai, Viešpate dangaus karalystę.

—Bet, Jurgi! Kada mums gyvems užtekės laisvės saulutė, kada pasibaigs "beryto naktis," kada mes busime žmonėmis, o ne vergais.... Kada?

—Matai, Verute, besileidžiandžią saulutę, matai purpurinį jos veidą, matai, kai ji juo liečia musų tautos laisvąjį kraštą. Prašykime jos, kad ji nuneštų laisviems broliams musų pasveikinimus, kad ji kasdiena tame krašte leisdamasi, pasakytų, apie musų vargus, nelaimes, kaip mes esame jų išsiilgę, kaip mes trokštame, lyg žuvys be vandens... Ir jeigu musų laisvieji broliai žinos, kad trečdalis Lietuvos dar kenčia svetimųjų jungą, kad tukstančiai brolių yra pavergtų, tuomet ir mums bus lengviau kentėti, tuomet žinosime, kad anksčiau ar vėliau ateis išsivadavimo valanda, kad vėl busime visi laisvi...

—Kada? — tarė dar tyliau Verutė.

Paskutinis saulės spindulys pabučiavo jaunąją porą, stovinčią Vilniaus krašto tautinėje lietuvių sargyboje.

(Galas).

### ATĖMINĖJA KLAIPĖDOS KR. POŽYMĮ

KLAIPĖDA. — Rugsėjo 25 d. Klaipėdoje įvyko Klaipėdos kr. kumiečių suvažiavimas. Tai buvo metinis jų pasitarimas. Suvažiavimą atidarė ligšiolinis kumiečių pirm. Rugys. Gubernatoriaus vardu pasveikino ref. Rimdžius ir kiti.

Dr. Oželys skaitė paskaitą apie įstatymus, kuriais vadovaujamasi aprupinant kaimo varguolius. Atstovų pranešimuose nusiskusta kai kurių dvarų darbo sąlygomis, taip pat del Klaipėdos krašto požymio atiminėjimo. Be to, pastebėta, kad daugelis ir turi teisę gauti požymį — jo negauna. Į naują tarybą išrinkta: Krancas, Kalinskis ir Kalvis.

★ Klaipėdos krašto direktorija įsteigė specialią policiją susisiekimui tvarkyti ir prižiurėti.

★ Kauno konservatorijoje aukštąjį muzikos mokslą eina 296 studentai — 167 vyrai ir 129 moterys.

**Senatorius Robert J. Bulkley.**

Suv. Valstiją senatorius Robert J. Bulkley yra aiškiai pasisakęs už Lanzetta bilių, per kurį manoma palengvinti naturalizaciją.

Sen. Bulkley yra pasižadėjęs įnešti antrą kaipo priedą prie Langzetta biliaus.

Langzetta biliaus tikslas yra palengvinti ateiviams senesniems kaip 50., kurie yra atvažiavę į Ameriką legaliai prieš vasario 5 d. 1917 m. ir padavę aplikacijas del pirmų popierių, pastoti Amerikos piliečiais.

Ačiu sen. Bulkley pasitarnavimui, paskutinėmis sesijos dienomis bilius buvo perleistas per senatą, bet prieštariaujant dviem nariams likosi sugražintas į komisiją. Ateinančioj kongreso sesijoje sen. Bulkley šį bilių pasižada iškelti.

Todel neveltui ateivių grupės esti palankios sen. Bulkley už jo didelį atjautimą ateivių reikalams, kaip pilietybės taip ir kituose jų pusės liečiančiuose reikaluose.

### CHARLES SAWYER

Demokratai pripažinsta lygias teises visoms grupėms, kuomet republikonų platforma ignoruoja šį klausimą.

1938 m. Ohio demokratų platforma pripažindama lygias teises visiems pasisako už palaikymą nustatyto principo suteikime rek ognicijos viešuose reikaluose visiems piliečiams be skirtumo rasės, tautybės bei kilmės.

Republikonų-gi partijos platforma nutyli apie šiuos dalykus.

Ohio Valstijos demokratų platforma, prie kurios išpildymo pažadus yra suteikęs, Charles Sawyer, demokratų kandidatas už gubernatorių. Suv. Valstijų senatorius Robert J. Bulkley ir visas demokratų bilietas, pareiškia:

"Mes tikime, kad kiekvienos valdžios pareiga yra dirbti dėl gerovės visų piliečių ir jų rekognicijos. Todėl mes pasižadame tęsti toliau tokią politinę filozofiją, kuri jau yra suteikus tokias stambias žymes, kaip antai, Bedarbės apdraudą, Senatvės Pensiją, Prastų Gyvenimo Butų panaikinimą, Algų ir Valandų bilių ir jaunajai kartai pagelbą, kas yra daroma dėl gerovės visų piliečių. Mes stovime už Priešlinčiavimo Bilių, kadangi linčiavimas yra priešingas demokratiškam nusistatymui ir pozicija yra kad kiekvienas asmuo, neskiriant rasės, tautybės bei kilties yra lygus prieš valstybės teise".

★ Kauno konservatorijos rumų su reprezentacine sale statyba atidėta ateinantiems metams.

**Teisėjas David Ralph Hertz**

Iš priežasties didelio pasižymėjimo kaipo teisėju "Lietuvių Žinios" rekomenduoja išrikimą teisėjo **David Ralph Hertz.**

Teisėjas Hertz savo rekordą patikrino, kad jisai yra teisingu ir plačių pažiurų asmeniu.

Ateiviams yra gerai žinoma teisėjo Hertz simpatingas prie šių grupių atsinešimas. Ir tai ne vien tik prieš rinkimus, bet per ištysus laikus galima jį matyti tautinių grupių parengimuose.

Vertu yra prisinti, kad teisėjui Hertz bunant Traction komisijonierium, jo pasidarbavimu buvo įvesti savaitiniai pasai.

Jo kandidatura yra remiama per eilę organizacijų ir grupių.

Dažnai balsuotojai aplenkia teisėjų balotą be pažymėjimo. Todel šį kartą vertėtų įsitėmyti ir šio balato nepraleisti be pažymėjimo (X) prie jo vardo.

"L.Ž". per laikus sekė jo rekordą. Todel su užtikrinimu rekomenduojame parėmimui teisėją **David Ralph Hertz.**

### ATIDARYTA DARBININKŲ KURSAI

KAUNAS. — Aleksote, Damijonaičio pr. mokykloje įvyko iškilmingas "Maisto" darbininkų kursų atidarymas. "Maisto" dir. Tallat - Keipša, atidarydamas posėdį, pranešė, kad dabar visuose 5 fabrikuose jau veikia 3 darbininkų chorai ir trys orkestrai, kuriuose yra apie 130 egz. įvairių laikraščių ir žurnalų. Apibudinęs darbininkų kulturinį gyvenimą, direktorius pabrėžė, kad irino darbininkų choras.

"Maisto" vadovybė vertina visus darbininkus, kurie veržiasi į mokslą ir šviesą, todel kursai ruošiami visuose fabrikuose. Šventę paiva-


BALSUOKIT
už
TEISĖJĄ
WALTER
McMahon
Common Pleas Courtą

Teisingumas, bešalis sprendimas bilių ir bepartiviškumas yra ilgos tarnybos jo rekordas. Pas jį yra lygios teises kaip ateiviui taip ir amerikiečiui. Balsuojant lapkričio 8 d. pažymėkite balotx,

X WALTER McMAHON

IŠRINKITE

ROBERT J.
BULKLEY
Suvienytų Valstijų
SENATORIUS
(Demokratų Tikietas)

"Ir vėl aš pareiškiu savo pasitikėjimą į Demokratų Partiją, į Naują Dalybą ir į Presidentą Rooseveltą. Jo nusistatymai yra mano nusistatymu"

Stovėkite su - - -
ROOSEVELT
Balsuokite už - - -
BULKLEY

Bulkley for Senator Com., Cleveland.
R. M. Sohngen, Chairman.

PYTHIAS CAFE
LIETUVIŠKA UŽEIGA
231 EAST 156 STREET
Alus - Degtinė - Užkandžiai
Penktadeniais Žuvis
J. Verbyla ir A. Čiutela, savin.

EVA'S
DRY CLEANING
Senas Drapanas padarom kaip naujas, išvalom ir sutaisom. Geras ir greitas — 24 valandų patarnavimas.
EVA PETRAITIS
6702 SUPERIOR AVENUE
CLEVELAND, OHIO

BENNY LESKY
6% Alus Įvairus Vynai ir Skanus Užkandžiai. Prašome nepamirsti.
6901 SUPERIOR AVE.
Šale Lietuvių Svetainės

JOE'S PLACE
7805 Superior Avenue
"HIGH PROOF" ALUS
Vynai ir įvairios rušies degtinė.
Svetngas lietuvišas patarnavimas. Lietuviai atsilankykite, persitikrinsite.
Penktadieniais Kepta Žuvis.
Penktadieniais ir Šeštadieniais Muzika
J. Paltanavičia, Sav.

J. KUČAUSKAS
IR
J. ŠUKYS
NAMŲ MALIAVOTOJAI
IR POPIERUOTOJAI
Pirmos Rušies Darbas
ir Prieinamos Kainos
7806 Cornelia Avenue
ENdicott 4932

IZIDORIAUS SAMO
JEWELRY KRAUTUVĖ
6704 SUPERIOR AVE
CLEVELAND, OHIO

Kurioje parsiduoda visokį Brangmenys, įvairios rušies rašomos Plunksnos ir kitokios gražmenys.
Taisome Laikrodžius pigiau negu kur kitur
Šioje krautuvėje viskas parsiduoda numažinta kaina.

STEVE'S SERVICE STATION
WHITE FLASH PRODUCTS
prie automobilių patarnavimai.
Čia visados gaunama geras gasolinas, aliejus ir kiti reikalingi
6510 WADE PARK AVE. CLEVELAND, OHIO

C. G. HAMILTON
General Insurance
ATSTOVAUJA
RELIABLE STOCK CASUALTY AND INSURANCE COMPANIES
Lietuviai kurie norite pigiai ir geroj bendrovei apsidrausti—Kreipkitės—
15333 Plymouth Place
Tel. LIberty 7361 Cleveland, Ohio

P. J. KERSIS
809 SOCIETY FOR SAVINGS BLDG.
Ofiso Telef MAin 1773 Namų KEnmore 4740-W
Norėdami pigiai pirkti namus bent kurioje miesto dalyje ar pašaliniuose miesteliuose, kreipkitės pas mane, gausit už pigiausią kainą. Taipgi įvairios apdraudos-insurance reikaluose gausit geriausį patarnavimą.
Perku ir parduodu bankines knygeles, sutaisau paskolas del pirmo mortgečio. Patarnavimas ir išpildymas garantuojama. Kreipkitės į mane telefonu arba asmeniškai.

NIKODEMAS A. WILKELIS
Licensed Funeral Director
6522 Superior Ave. HEnderson 9292

NORĖDAMI PIRKTI ARBA PARDUOTI NAMĄ
Kreipkitės pas mus, mes parduodam pigiai, greitai ir gerai. Nes mes turime pardavimui daugybę įvairiausių namų po visą Clevelando miestą ir ir apylinkės miestelius.
Taip pat apdraudžiam nuo ugnies ir kitų nelaimių namus, namų baldus, krautuves, automobilius ir kitokį turtą.
KASPERAS OBELIENIS
LAISNIUOTAS REAL ESTATE
IR INSURANCE AGENTAS
1266 E. 71st St. - HEnd. 8726 - Cleveland, Ohio

The WILKELIS FURNITURE Co.
Furniture – Home Appliances
6307-11 Superior Ave. ENdicott 2343
Savininkas N. A. WILKELIS
Vedėjas JURGIS ARBUCKAS

## Youngstown, Ohio

**Ruožai**

Rudens sezonas ir lapkritis, bet oras yra nešaltas ir malonus. Pereitą sekmadienį girdėjau musų lietuviškoj bažnytėlėj gerb. kleb. Petreikį ragin ant visus parapijonus ateiti į LRKSA. 63 kuopos rengiamą teatrą su visokiais įvairumais programo, lapkr. 6-tą d., 4-tą val. po pietų, šv. Pranciškaus parapijos svetainėje. Klebonas patarė visiems savo parapijonams, kad rimtų tą vienintėlę katalikišką organizaciją ir pasistengtų visi ir savo vaikučius prirašyti prie LRKSA.

Pasirodo, kad ir klebonas geistų matyti visus lietuvius atėjusius į tą kuopos rengiamą vakarą ir teatrą, ir kokis butų gražus pasirodymas tiems svečiams, kurie prižadėjo buti iš kitų miestų. Šis parengimas yra plačiai išgarsintas per spaudą ir cirkuliorais čia pat ant vietos, tai nėra daugiaus ko rašyti, nes visi žinome dieną ir vietą šio vakaro.

Rengimo komisija kviečia visus ir iš kalno taria širdingą ačių už atsilankymą.

* *

Ponia Rožė Janas, eina geryn po opracijai ir greitu laiku sugrįš iš ligonbučio į namus. Visi draugai ir parapijonai bus linksmi žinoti, kad Stepono Janas žmona pasekmingai perleido pavojingą operaciją.

* *

Girdėti, kad LRKSA. kuopa gauna naujų narių prirašyti, tai yra geras ženklas, kad kuopos organizatoriai nesnaudžia.

* *

J. Pajaujukas iš Youngstowno, yra U. S. Marine ligonbutyj, Clevelande. Jo padėjimas yra geras ir greitai bus namuose prie savo motinos.

**Saulės Brolis.**

### LINKSMAS VAKARA

Rengia LRKSA 63-čia kp. Įvyks sį sekmadienį, lapk. 6 d., 1938, šv. Pranciškaus svetainėje, 923 Shehy St., Youngstown, Ohio.

Scenoje statoma "Petro Pampalio Piršlybos", dviejų aktų komedija.

Veikiačios Ypatos
(Visi Clevelandiečiai)

Petras Pampalis — Jurgis Roversteinas; Motina - našlė — Paulė Glugodienė; sekretorius — Vytautas Navarskas; Marytė — Marijona Šarkiutė; Onytė Kelmutė — Petronė Urbšaitė; tarnas — Juozas Navarskas.

Kalbės adv. P. V. Chesnulis ir kun. K. Petreikis.

Dainos. Programo vedėjas St. Markauskas. Vakarui muzika — J. Babrauskas ir Al. Navarskas. Pradžia 4 val. po pietų. Kviečia

**Rengimo Komisija.**

## AKRON, OHIO

Šiuo laiku sujudo veikti LRKSA nariai. Lapkričio 12 d. įvyksta LRKSA 178-tos kuopos įvairus parengimas, prie kurio šauniai ruošiasi komisijos nariai. Vakaras atsibus 1414 East Ave., Akron O., 6:30 val. vakare.

Programą šio vakaro išpildys iš Clevelando R. K. Susivienymo menininkų grupė. Bus suvaidinta vieno veiksmo juokinga komedija "Kuprotas Oželis". Apart vaidinimo bus dainos ir šokiai.

Komisija deda visas pastangas padaryti šį parengimą vienu iš pasekmingiausių. Nenuilstančiai prie šio darbo veikia, J. Sebastinas Slesoraitis, Alekna ir kiti. Laukiame svečių iš Clevelando ir apylinknių.

**Akronietis**

## ŠIS BEI TAS

### Nelaimingi Atsitikimai

Jauna mergina, Julia Zemnick, studentė - artistė, kuri norėdama nupiešti baltąją mešką ir jos klėtką į Brooks Zoo — per neatsargumą įpuolė į vidų pas mešką, o meška ant jos ir bematant butų jauną artistę sudraskius, bet jos laimė, kad tei pastebėjo zoo ir parko prižiurėtojai ir W. P. A. darbininkai, kurie supuolę į vidų su visokiais įrankiais vos pusgyvę atėmė nuo meškos. Vienok, nelaimingoji neteko vienos akies ir dar šiandien tebesiranda ligoninėje kritiškame padėjime.

### Moteris Nušovė Vyrą.

Prie Payne Ave., vienoje smuklėje — saliune, moteris išsitraukus levorvelį ir savo jaunikiui, su kuriuo gyveno virš du metu be leidimo, jam suvarė kelias kulkas ir po tam paėmus jo nepabaigtą gerti stiklą vyno jį išgėrė, sakydama: "Šitas vienas stiklas vyno, kurio tu negersi, Juozai." Po šitam atsitikimui policija ją tuojau suėmė.

Kita moteris susikivirčiavusi su savo vyru, pagriebusi įrankį metė į vyrą ir jam suskaldė žandikaulį. Kada vyras ją patraukė į teismą, tai pati aiškinosi, buk ji tai dariusi savo apsigynimui. Teisėjas jai atsakė: "Tu apsigynei save pergerai." Už tą ji gavo trisdešimts dienų kalėjimo.

### Nušovė Gydytoją.

Vienas italijonas, turėdamas piktumą ant Dr. H. C. Wise, norėjo jį nušauti, bet daktaro laimei jį tik sužeidė ir yra vilties, kad jis pasveiks, bet šovėjas save nudėjo vietoje.

### Apvogė Policmonus.

Automobiliu patroliuojanti policmonai sulaiko ant kelio tris jaunus vaikinus išklausinėjimui, o kiti du vaikinai, nematant policmonams, įsėdo į jų automobilių ir nuvažiavo savais keliais. Nors vėliaus policija surado savo mašiną, be "šposininkų" ir po šiai dienai nesugavo.

### Buvo Atvykęs į Clevelandą.

Fiorello H. La Gardia, New Yorko miesto majoras, pereitą penktadienį buvo atvykęs į Clevelandą pasakyti kalbą. Jis dabar yra vienas įš žymiausių Amerikos miestų majorų. Jis yra didelis užtarėjas ir rėmėjas darbininkiškos klasės žmonių. Jis yra sutvarkęs New Yorko miestą taip, ko niekad nėra buvę New Yorko miesto istorijoje. Jis yra apvalęs šį didžiausį Amerikos miestą nuo visokių suktytybių, gembleryščių ir vagysčių, ko pirmesni majorai "negalėjo" padaryti. Bet majoras F. H. La Gardia jau baigia savo tikslą pasiekti — sutvarkyti New Yorko miestą taip, kad viso pasaulio miestai imtų nuo jojo darbų pavyzdį.

### Lietuviai, Nemirškite Balsuoti. .... .... ....

Be abejonės, kad musų visi Clevelando lietuviai tik laukia tos dienos — lapkričio 8 d., kada jie galės padėti savo balsus — kryžiukus prie demokratų kandidatų vardų, ypatingai mums visiems reikėtų remti šie kandidatai: Charles Sawyer, kuris kandidatuoja į Ohio steito gubernatorius, senatorius Bulkley, Anthony Fleger, 22-tro kongresalio distrikto konggresmanas. Pastarasis kongresmanąs yra didelis užtarėjas darbininkų, kongrese daug gynęs darbininkų reikalus; jis rėmė Prizidento Roosevelto perorganizavimą bankų sistemą, ką dabar žmonėms nereikia bijotis, kad jų pinigai prapuls bankuose. Anthony Fleger darbuojasi, kad šioje šalyje butų padarytas tokis istatymas, kad visi darbininkai gautų metines algas. Jis yra musų klasės žmogus.

Bet milijonieriai dabar jį nori išėsti ir pastatyti bei pasiųsti į kongresą savo klasės žmogų, milijonierių. Taigi mums Clevelando lietuviams daugiau niekas nelieka daryti, kaip visiems demonstratyviškai sulaukus lap. 8 d., patiems eiti ir balsuoti už čia pažymėtus žmones, bet paraginti ir kitus savo gimines ir pažįstamus balsuoti tik už demokratus. o tas visai lengva padaryti — padėti po gaidžiu kryžiuką ir viskas užbaigta. Taip pat nemirškite balsuoti prieš visokius boncus, kurie reiškia mums visiems taksų pakėlimas. Ką darysime ar nedarysime, bet tik eikime balsuoti. Lietuviai, naudokimės pilietybės teisėmis.

### Statys Didelius Namus.

Naujų namų statytojai praneša, kad jie tuojau pradės, ant W. Side apie Edgewater Parką, statyti didelius namus, kurie kainuos pastatyti virš vieno milijono dolerių. Tokių namų bus pastetyta dešimt grindų aukštumo. Juose galės gyventi trys šimtai šeimų.

**Granitas**

## Kortavimo Vakaras

Gruodžio 6 d. šeštadienio vakare Šukių rezidencijoje yra rengiama kortavimo vakaras Seserų Pranciškiečių naudai.

**Užkviečia Vl. Šukienė ir Komisija.**

### AUKOS KULTURINIAM DARŽELIUI

Per pereitus du mėnesiu Lietuvių Kulturiniam Darželiui buvo suteiktos sekančios aukos:

Petras Pivariunas, Pittsburgh, Pa. $10.00.

J. Virbickas, Pittsburgh, Pa. $5.00.

A. Kudžius, Detroit, Mich. $5.00.

C. J. Stokes, Baltimore, Md. $2.00.

Juzė Dičkienė, New Haven, Conn. $1.00.

Juozas Januškevičius, Hartford, Conn. $1.00.

J. A. Urbonas, Dayton, Ohio $1.00.

M. Spuudytė, Scranton, Pa. $1.00.

ALRK Moterų Sąjungos 54 kp. Detroit, Mich. $10.00.

Lith. Buyers Club, Cleveland, Ohio $5.00.

LRKSA. 142 kp., Cleveand, Ohio $5.00.

Kupiškėnų Kliubas, Cleveland, Ohio $8.50.

Jack Ganson, Buffalio, N. Y. $25.00.

Aukų surinkta Daržely, už programus $43.57.

Viso $123.07.

Už visas aukas Lietuvių Kulturinio Darželio Sąjunga dėkinga.

**Marė Miščikienė,**
Finansų Raštininkė.


**J. STAPULIONIS AND SON**
DRY CLEANING
Valome, taisome bei prosijame įvairias vyriškas ir moteriškas drabužias. Dedam vyrų ir moterų koatams naujus pamušalus. Atliekame darbą greitai. Labai sąžiningos kainos. Mes paimame ir vėl atvežame į namus.
Šaukite: ENdicott 3674
1320 Russell Rd. Cleveland, O.

**Piano Lekcijos**
Mažiems ir Suagusiems.
30 metų ptyrimo mokime.
Kaina prieinama.
VINCAS GREIČIUS
1229 East 79th St.
ENdicott 0539


## WALTER B. WANAMAKER

### už

### Chief Justice Ohio Supreme Court

### "Teisė užvilkinta yra Teisė nesuteikta"

"Administraivmas kriminalės teisės Suvienytose valstijose yra tikru tautiniu pažeminimu," taip yra pasakęs buvusis Suv. Valst. Vyriausio teismo teisėjas 20 metų atgal, William Howard Taft. Bet nejokių permainų ir iki šiam laikui nepadaryta.

Ohio procedura yra nusenusi. Čia yra kaltė Chief Justice. Per visus laikus, da nei karto nebuvo sušaukti apskričių teisėjai dėl įvairių pagerinimų įvedimo.

Teismų procedura turi buti pagerinta. Nuosprendžių išdavimas paskubintas. Tekniškumai išmesti. Procedura, kuri yra supančiota įvairiais tekniškumais žmonių teisių neapdraudžia bet slopina.

Teisėjas Wanamaker pasižada šias klaidas atitaisyti.

**Balsas už teisėją Walter B. Wanamaker yra balsas už pažangą.**

# Eikime Pirmyn BET Ne Atgal

Cuyahoga pavieto kandidatai į legislaturą stovi visi pilnai su Roosevelto humanitariu programu.

Apart to ir valstijos demokratų—platformos visi kandidatai pasižada perleisti sekantį programą:

**Pašalpa Seniems**—Panaikinti reikalavimą pervedimo apdraudos pirm gavimo pašalpos.

**Pašalpa**— Sudarymo pastovaus pašalpos komiteto ir atskirti jį nuo politikos.

**Statyba** — Kad padidinti statybą, tad naują statybą paliuosuoti nuo taksų per 5 metus.

**Užvilkti Taksai** — Palengvinti taksų mokėtojus nuo specialių taksų.

**Darbas** — Palaikyti ir užtarti darbininkų reikalus.

**Whittemore Act** —Iš naujo perleisti šį aktą, kuris leidžia taksus mokėti dalimis.

**Taksų Mokėjimo Laikas**— Pamainyti taksų mokėjimo laiką nuo gruodžio ir birželio ki balandžio ir spalio.

**MĄSTYKITE — BALSUOKITE UŽ DEMOKRATUS**

## Balsuokit už Visą Demokratų Tikietą

Pažymėdami vienu kryžiuku ant viršaus.

## ANT JO REKORDO

IŠRINKITE
JUDGE
**DAVID RALPH HERTZ**
**Common Pleas Court**

Comm. to re-elect Judge Hertz
D. Rodway, sec.

## BALSUOKIT UŽ

## Martin L. Sweeney

**ATSTOVAS Į KONGRESĄ IŠ 20-TO DISTRIKTO**

Kongresmonas **Martin L. Sweeney** yra gerai žinomas lietuviams. Kaipo teisėjas ir kaipo atstovas iš 20-to distrikto visuomet stovėjo ir gynė darbo žmonių teises.

Kongresmonas Sweeney visuomet kovoja už paprastų žmonių reikalus. Jį remia Darba Organizacijos, Federaliai darbininkai, veteranai, Townsendiečiai ir daug kitų grupių.

Lietuviai balsuotojai 20-tame distrikte nepadarys klaidos reikalaudami demokratų partijos balato Primary balsavime Lapkričio-November 8 d, ir balsuodami už asmenį, kuris visuomet stovi už darbo ir paprasto žmogaus reikalus padedant kryžiuką.

X **MARTIN L. SWEENEY**


Kodel Laukiate Iki Pradės Šalti ir Snigti!
**Pirkite Dabar**

Nes Vėliaus Kainos Pakils
Mes užlaikome geriausias Pocahontas ir šiapi geros anglies pečių kurianimui. Taip pat gero įkuroms medžio.
**KOMER COAL & WOOD CO.**
1409 EAST 92nd ST.
GArfield 2921

**FRAN'S BEAUTY SALON**

GROŽĖS KULTŪROS ĮSTAIGA
All Lines of Beauty Culture
Specializing in Permanen Waving
Hair Styling
Pranė Baliukiutė, Savininkė
1922 CRUMB AVE. — ENddic. 2593

**Dr. S. T. Thomas**
(Tamošaitis)
DENTIST
Lietuvis patarnaus geriau
6902 Superior Avenue
Tel. EN. 1378

**DELLA E. JAKUBS**
LITHUANIAN FUNERAL HOME
(JAKUBAUSKIENĖ—Laisniuota Laidotuvių Direktorė
Visiems Lietuviams norintiems musų kambarius leidžiame naudoti dykai.
Lietuviai kreipdamiesi reikale prie manę apturėsitę teisingą patarnavimą, simpatiškas, mandagus, greitus ir geresnis už kitų patarnavimas. Vežymai ligonių pervežymui į ir iš ligonbučių. Kainos sąžiningiausios. Žemiausia kaina už palaidojimą, sulyg jusų pasirinkimo. Telefonuokit—ENDICOTT 1763.
6621 EDNA AVENUE — CLEVELAND, OHIO

Taupyk Sveikatą
Valgyk šviežiu
Valgiusl
**KAZIMIERAS OBELIENIS**
**Bučernė ir Grocernė**
Čia visados randasi didelis rinkinys įvairios, šviežios ir rūkytos mėsos, dešrų, gyvi ir mušti paukščiai, visokio groserio daržovių ir fruktų.
Taip-pat randasi pilnas rinkinys iš Lietuvos importuotų kumpių, dešraičių ir t. p. Lietuvos šie produktai kokybe yra už šios šalies geresni, o kainos žemesnės. Todel, paremkite savo Tėvynę pirkdami valgomus jos produktus.
Todel kviečiame visus pirkti viršminėtus produktus pas mus, nes kainos sąžiningos, produktai visados šviežius ir geriausios rušies ir malonus patarnavimas jus laukia.
**1404 East 66th St. Tel. HEnd. 6716**

# THIS DAY and AGE

## What is the Relation Between Catholic Action and Social Justice?

* * *

N. B. To give the readers the Church's standing on Labor, Pope Pius XI's Encyclical "On the Conditions of Labor" will be summarized in succeeding installments. We have chosen this Encyclical because it so clearly lays down the authoritative principles that should underline the relations of Capital and Labor.

* * *

The reading selected for this unit in amplification of the Church's teachings on economics reveal the wrong-headedness and cruelty of the Puritan's putting Capitalism in place of Catholicism. The chief aim of their education is to teach young people how to be successful in a business or material way. (Our jails are filled because of that queer idea and the consequent neglect of training in morality.) In reconstructing the social order—now that avarice and lack of charity have us up in such a maelstrom, we must follow Pope Pius' advice about our property, wages, unions, economic reorganization, legislation and working for a new social order. We must realize that we are our brothers' keeper. We must see that because of an ugly circle the consumer really depends upon the producer, we must become conscious of the stupidity of permitting a concentration of credit power, we must realize the lack of perspective in an overemphasis of economic factors in our civilization.

Much of our bad thinking here-to-fore comes from English Puritanism, which, brought to America with the founding of our New England Colonies, put Capitalism in the place of Catholicism. By thinking over the queer ideas that still obtain in some parts of these United States — unfortunately even among Catholics — about not playing ball on Sunday, for instance, we realize how great a hold the Roundheads (who brought such destruction to England and Ireland after the beheading of Charles I) still have on our living.

Among the odd ideas that Cromwell's followers held was one about good works electing you to God's company forever. If you were thrifty and prosperous, God would be pleased with you. The rich encouraged the belief that getting rich was a sign of goodness. To be sucessful in business, they pretended, was the best way to meet obligations to God; the ideal life was to be aggressively successful in your way of getting on in the world.

Since business and religion became the same thing, the Catholics, particularily those who withdrew from the world into monastaries and colleges, were held to be wrong. No longer was man's amassing of money subject to the Ten Commandments or the Teachings of the Church. Since selfish grabbing of money and being the best type of citizen were identical, Adam Smith's economic teachings on laissez-faire (everyone for himself, the poor, the oppressed, have no rights) was held up as God's plan. To make laws checking the avarice of the rich or regulating the abuses in relations of employees was held to be interfering with God's blessing His chosen people—the rich.

At the opening of the nineteenth century, economics was no longer subject to standards of right and wrong; it escaped the control of the Church and God's laws just as the field of politics had a few centuries earlier. Unbridled competition, as the Pope named it, had seemed to some of our Presidents quite the right thing — they thought the United States Government should help the rich become richer. They knew that unscrupulous money masters controlled our country, but so dominated were these Presidents by this Puritan thinking that their whole attitude was unsound and prejudicial to the economic good.

(Another installment next week)

## SODALITY NEWS

**Minstrel Show—Rah! Rah! Rah!**

Gosh, they got me doing it now! Fast and furious are the preparation for the show. Sunday, only five girls had their custumes ready. Monday, only a few girls didn't have them for the dress rehearsal. And if those costumes didn't look lovely .The end people caused a riot in their outfits. Frank Rudd looked like what the well-dressed negro should wear when calling on his best girl. Mildred Vaicunas looked as sweet a piccaninny as you'd ever want to see. Somebody insulted Julia Halaburda by asking her if that hat she wore was a basket. Did you notice Katherine Martis? She certainly gained a lot of weight in a hurry.

The singing went off swell and if we do as well Sunday we're going to be a panic as Bill Deckman always says.

As there is no rehearsal Saturday, I'd advise the girls to stay home and go to bed early as Sunday will be a long and active day. We got to put that show over and that means everybody has to do their part well.

A SODALIST.

**WE'LL SEE YOU AT—**

The Lithuanian A. C. Victory Dance at the Lithuanian Hall on Nov. 5th.

The Sodality's Minstrel Show on November 6th.

The weekly Thursday dances at St. George's Auditorium.

## LET'S LAUGH

**Lickety-Split**

Teacher (to 7-year old): "So you have broken off a tooth, have yo? How did you do it?"

Seven-Year Old: "Oh, shifting gears on a lollypop."

* * *

**Second Sight**

First Cop: "Did you get the number of that fellow's car?"

Second Cop: "No, he was going too fast to see it. That was a good-looking girl with him, wasn't it?"

First Cop: "She sure was."

* * *

**Depopulated**

Prof. "Whats a skelton?"

Frosh: "A stack of bones with all the people scraped off."

* * *

**Great Expectations**

Every year college deans pop the routine question to their undergraduates: "Why did you come to college?"

Last year one co-ed unexpectedly confided: "I came to be went with—but I ain't yet."

* * *

**Charge Him Interest**

Autoist (to man he has knocked down): Here's two dollars; I'll send you some more if you'll give me your address."

Victim: "Say, wat's the game? You can't run over me on the installment plan."

* *

**Also Ran**

Didn't you have any luck at the races?"

"Luck?" When my horse passed me I leaned over the fence, pointed ana yelled: "They went up that way.'"

## PLAIN TALKS WITH YOUTH

### MARRIAGE IS A VOCATION

If you would have the nuptial union last
Let virtue be the bond that ties it fast—Rowe.

One of the most beautiful scenes recorded in the New Testament must have been the appearance of Jesus and Mary at the Marriage Feast of Cana, but the significance of their appearance at this wedding was immensely impressive. Cana is only a short distance from Nazareth, where Christ had lived with Mary and Joseph from the time of His return from Egypt following the death of Herod.

As Chirst entered upon His public life, during which His every word and work were intended for the instruction of mankind, and during which He laid the foundations of a religion which was to guide man until the end of time. His first act was the blessing of a marriage. In accepting the invitation to this wedding. He wished not only to impress on all people for all time the fact that God is actually the author of marriage but that God wants to be invited to every wedding in order to bless it.

This is why, He elevated marriage, according to St. Paul to the rank of a Sacrament which, for Chirstians, would not be dissociated from the contract itself.

**A Vocation**

The Catholic Church teaches that marriage is one of three states of life in which all people are to work out their salvation—the other two being the state of virginity in the world and Religious Life.

Most people are evidently intended for the marriage state. This being true, Almighty God, Who is even consistent, must permit it to lead to happiness, if youth will only permit Him to have something to do with arranging it.

You have often heard it said that "marriages are made in Heaven." They are arranged there for those who make themselves worthy of such interest on the part of God, who will pray for His assistance even in the selection of a partner.

Even if Heaven were not interested in your future welfare on earth, you yourself should be. Our country is full of broken homes of mismated married couples, and therefore, of marriage failures. In fact, never before was marriage such a risk, and this should lead young people to use their heads more than hearts, and to rely on their faith more than on their inclinations, in choosing a sweetheart.

**Whom Not To Select**

Generally speaking youth should not begin keepng company with one whose family record is bad. Vice is often inherited, and good character is usually not formed in a home were moral influence was lacking.

A young woman should not even fraternize with one who has no ambition, whose rendezvous place is a saloon or the poolrooms of the gambling hall. The young man should not court the girl whose tastes are extravagant, whom he, therefore, would not likely be able to support and please; and the young woman should not go out with a young man who lives beyond his means, who does not pay his debts, who spends much money on her.

Since human nature does not change through marriage, every young married woman must expect her husband to treat her much as he treated his sisters and mother, and every young man might be sure that the attitude towards her brother and father will not differ from her attitude towards him.

**Regrets Are So Common**

If I had only been more serious about a matter so serious! If I had only thought less of the immediate good time, of companionship and used that plain-common sense which would dictate that I know full well whom I am marrying!

Such are lamentations all too common. These regrets are expressed in the words of the familiar verse:

"Will some one kindly tell me
Will some one let me know,
How I picked a lemon in the garden of love
Where I thought only peaches grow!"

## ST. GEORGE SODALITY PRESENTS MINSTREL THIS SUNDAY

Come on and see, come on and see
Sodalities Minstrel Show
Come on and hear, be sure to hear,
Songs they'll sing so sweet and low.
You'll laugh at the jokes like you never have before
'Cause they're so funny that you'll want to hear some more.
Why, its just the best show in the town
Come on along, come on along
You know the time, the place and when.
Please don't be late, be there by eight (7:30)
To enjoy it all, so then,
To the Minstrel Show as you all know
This Sunday night let's go!

Well, folks, by now you should know that the Young Ladies Sodality of St. George's is presenting its third annual Minstrel Show. It's been a hit every time but this years its bigger and better than ever before.

With natural born comedians as end men the jokes can't help but go over. In fact you'll laugh at the very sight of them. But what a contrast the chorus will make. The girls in their pastel-shaded old fashioned costumes, will present a breath-taking picture.

I can't begin to tell you about all the individual members, but I assure you you've never seen the like of it before. The chorus which has been trained by Bill Deckman, will sing acapella in three part harmony, which has never been tried before.

The soloists, Stella Malonis, Peter Akelis and Frank Novak will sing songs you all know but their original arrangements. I'm sure you'll enjoy. The boys quartet will be a treat in itself. You'll be fascinated by the Blue Danube Waltz which Natalie Kazel, Adeline Gerk and Helen Rameika will dance. There will be other dance numbers, a dialoge by Katherine Martis and many other attracions.

The Sodalities charming redhead, Isabel Zydonis will keep the show moving as interlocutor.

There will be dancing after the show to Gene Sullivan's music and if that isn't a perfect ending to a perfect evening. I don't know what is.

The admission is only 35 cents. Enough tickets have been sold to fill the hall so come early if you wish to get a good seat. The show will begin promptly at 7:30.

## PUTPELA SAYS--

Wal, I got to cleaning my house the other day and got ahold of some old books and magazines. Got to reading them. One of them was full of letters written by a mother in Europe to her boy here. Almost every letter mentioned the mothers prayers that her boy remain faithful to his faith and stay away from temptation in this wicked country.

Seems to me its the other way around now. Those who received those letters then, now are the one who write letters to their relations in Europe begging them to remain faithful to their faith and stay away from people and places which endanger their love for God and which might end their lives.

Ho-Hum, it sure gets me when I hear folks complaining around here about things in general. Ho-hum!

## LITHUANIAN A. C. NEWS

The big Victory Dance date is here. Saturday, November 5th, starting at 8:00 o'clock, at the Lithuanian Hall. Price of admission is 30c. Nothing more can be said about this affair that has not been mentioned in this column before. We hope to see every one of you there.

* * *

Last Sunday, Oct. 30, the club bowling league swung into its fifth week of action. Al Samolis' steady team increased their first place lead to 3 full games by taking Pete Vitonis last place outfit into camp for 3 games. Stan Halaburda's bowlers took 2 of 3 games from Bill Norbert's team to go into a second-place tie. Stan Halaburuda rolled the afternoon's high series, 593, compiled with games of 190-223-180. Ralph Wise walloped the pins for 142-211-214 for a 567 series which took second place honors. Bill Obraitis' 233 score was high for a single game for the day. Halaburda's five rolled a big 884 series for one game to pass their 869 record made a few weeks ago. Last Sunday, we noticed a few older Lithuanian men, who have never bowled or probably seen a bowling game, watching the action started to learn the art We are and then doffing their coats, they hoping to see lots more of these men turn out and have some fun. The schedule for this coming Sunday, Nov. 6, pits Stan Halaburda's squad with Pete Vitonis' and Bill Norbert's team with Al Samolis'.

* * *

Here is the news on basketball. The Inter-Lodge will continue to operate as a closed league. That means that all the club's stars will play again. The roster will be cut to ten players and that old season will start. No exact date for opening games is known at the time this paper went to press but news can be had from any player. The final done will be printed here next week.

## THE LITHUANIAN ALPHABET AND ITS PRONUNCIATION

The Lithuanian language assumed the Latin alphabet with some variations here and there. For instance the four following vowels ą, ę, į, ų, are long seminasals, their pronunciation is easily acquired by hearing. The vowel a, sounds as the English a in the word far: the vowel e, sounds as the English a in the name Mary, except that those vowels sometimes may be long or short. Between i and y in the Lithuanian lauguage there is no difference except that y is always long while i is a short vowel.

The vowel u, in Lithuanian sounds as the English u in the word rule: it also may be long or short. The Lithuanian consonants sz, sound as in English sh: cz, as in English ch: but this, in the new Lithuanian newsapers and books, is made shorter in place of sz š, and č, for cz. Dipthongs also never change their sounds au, sounds as English ou in the word our: ai as in English i in the word five or in English y in the words my, thy; ei sounds as in English ey in the word they.

In a word, there is no silent letters in Lithuanian, and the sounds of the consonants are never changed, the rest of the consonants are very much like in Latin. There is no strict rule for accent, which the student can only learn by practice.

A, B, C, Č, D, E, F, H, I, J, K, L, M, N, O, P, Q, R, S, Š, T, U, V, Y, Z, Ž.

F and H also Q in Lithuanian are used only to express foreign words or names. In old books you will find W in place of V. It has the same pronunciation as in the English V.

**TONY'S DRY CLEANING**
Hats Cleaned
PRESSING — REPAIRING
Cleaning Ladies Dresses
A Specialty
1274 Addison Rd.

## Lithuanians in Sports:

* * *

### Bill Osmanski Runs Wild; Some New Lith Footballers

By C. PAUL SUKYS

WILD Bill Osmanski, the perenial plague to Holy Cross' football opponents, has turned in some fine ball-toting assignments during his collegiate career, but none of his numerous gridiron feats has ever surpassed his performance of last Saturday afternoon against Colgate. Ripping the big Red line to shreds, the pile-driving Osmanski gained almost 200 yards, an average of five or ten yards per try, three quarters of the Holy Cross total yardage. . . . Bill hopes to continue in college after this year, but will give an attentive ear to all and any pro offers . . . Incidentally Holy Cross can almost place an All-Lithuanian backfield on the field with Osmanski at full, his brother Joe at right half and Malinowski at left half.

* * *

ADD more Lithuanian footballers:—Wayne Ambrose, crack center at the Catholic University of America. One of Waynes brothers, a graduate of Catholic U., was once a member of the Brooklyn Dodgers, but is now coaching in Worcester, Mass. . . . Tony Paskevich, sophomore center at Syracuse . . . Ed Schowpe, Temple University back . . . Esilonis guard at Providence College . . . Yudikaitis, Fordham end . . . and how about this back called Mazeika who plays with Slip Madigans Galloping Gaels on the Pacific Coast?

* * *

LEO Katalinas, former Catholic U. star who appeared here Sunday with the Green Bay Packers, was almost in the Ram fold this fall, but decided to cast his lot with the Packers, the rearon being more dough . . . Joe Prokop was in town last week-end looking a great deal heavier and duly enthused with the football fortunes of Notre Dame . . . Its said that Jack Sharkey referees wrestling mathces as a personal favor to Jack Ganson, Lithuanian and one of the grappling game biggies. Many around here can remember when Ganson used to perform at picnics and such 'n such, but look at him now!

**CHARLES SAWYER**

Bur Gubernatorius Visų Žmonių.

**Balsas Už Sawyerį Užtikrina:**

Pilniausią kooperaciją Prezidento Roosevelto humanitariui programui.

Tikrą ligybę del visą piliečių neskiriant, rasės, tautybės bei kilties administravime Ohio Senatvės Pensijose, Bedarbės Kompensacijose, Algų iir Darbo Valandų, Federalės pašalpos del jaunų ir kituose progresyviškuose socialės legislacijos biliuose.

DEMOCRATIC STATE EXECUTIVE COMMITTEE
ARTHUR L. LIMBACH, Chairman — ED G. SEIBEL, Director, Nationality Division

**MINSTRELETTE AND DANCE**

SPONSORED BY THE YOUNG LADIES SODALITY

**Sunday, November 6th**

AT ST. GEORGE'S AUDITORIUM

COLORFUL!
AMUSING!
ENTERTAINING!

★ A CAST OF FORTY
★ A FULL 2 HOURS OF ENTERTAINMENT
★ SOLOS AND SPECIALTIES
★ MUSICAL NUMBERS BY THE SODALITY GLEE CLUB
★ DANCING TO GENE SULLIVAN
★ ALL FOR 35 CENTS

Bill Deckman—Musical Director
Bill McMahon—Continuity Director
Rev. T. Sofranec—In charge of Production

# VIETOS Žinios

## Iš Šv. Jurgio Parapijos

"Snow White" parengi-choras pereitą sekmadienį, sutraukė minią žmonių. Šis mas, kurį statė bažnytinis veikalas ževėte - žavėjo žiurėtojus. Reikia pasakyti teisybę, kad vaidylos buvo išrinkti tinkami savo rolėse. Žmonės gerėjosi vaidinimu, dainavimu ir šokiais laike veikalo eigos.

Tokį didelį veikalą statant reikėjo daug darbo. Na, ir prisidirbo choro nariai ir vadas.vadas. Čia pažymėsiu nors trumpai, kas kuomi prisidėjo prie pastatymo minėto veikalo.

P. Vincas Greičius buvo visų "Snow White veikalo pastatymo visų reikalų abelnas užvaizda. Jo rupsečiu gauti scenai reikalingi daiktai, butent: vidaus scenos užlaidos, rakandai, žaliumynai — gėlės, garsinimas anglų spaudoj ir daug skirtingų dalykų buvo jo su rupestingumu ir darbštumu įvykdyta. Per jo įtekmę gauta mokytojai del del vaidinimo, šokių (baleto) ir mokytoja Sesuo Marija Patricija. Brangi sesutė Marija Patricija, šv. Jurgio par. mokyklos mokytoja, apart mokinimo "Dwarfs", dar malonėjo parupinti išorinės scenos užlaidasir nekuriuos reikalingus daiktus del vaidnimo. Bažnytinis choras yra didžiai dėkingas gerb. seserims Pranciškietėms už jų malonų prijautimą choro darbuose. Dainininkė Stasė Greičienė nužiurėjo veikalą "White Snow", išrinko vaidilas jiems pritaikė tinkamas roles. Taipogi ji padarė 12 kostiumų.

Juozas Brazaitis dirbo keliais atvejais prie šviesų spalvų padarimo ir abelnai tvarkė užlaidas ir šviesą. Jisai taipogi padarė "sostą". Pranas Urbšaitis kuruis gerai supranta elektrikos darbą kelias dienas dirbo prie elektros vielų suvedžiojimo tvarkė lempas. Kur tik truko scenai pataisimo tai viską sutvarkė. Taipogi padarė kelis daiktus del "Raganės" scenos. Pagelbininkai prie scenos buvo A. Varkala, S. Adomaitis, V. Meiliunas, M. Ardzis ir p-lė Misiutė surinko apsčiai apgarsinimui. A. Bacevičius atvežė iš miško gražu šakų scenai. Keli choristai-ės pasitarnavo prie įvirių darbų.

Vaidino sekantieji:

Snow White, Stasė Greičiutė: Karalenė, Kastė Reimontaitė; Kunigaikščio, Antanas Bacevičius; Raganės, Petronė Urbšaitė; Medžiotojo, Pranas Urbšaitis; Paločiaus užvaizda, Al Peskevičius; Peddler, Natalė Reimontaitė; Šokikės: Elena Bacevičiutė: Julia Halaburda; Adele Sutkus; Elena Adomaičiutė; Ona Durasevičiutė; Regina Čalkiutė. "Dwarfs" jaunuoliai (jaunamečiai): E. Paulis: E. Adomaitis; B. Brazis; L. Babrauskas; L. Buknis. "Katinai": D. Sušinskas ir J. Juckman.

Regina Brazaitienė - Greičiutė, pianistė.

Vekalo mokytojais buvo: Alberta Mller, Sesuo Maria Patricia, boleto mokino Sergie Popeloff. Programo vedėja buvo Elena Bacevičiutė.

Visiems kurie prisidėjo kuomi prie pastatimo virš minėto veikalo bažnytinio choro vedėjais p. Greičius ir visas choras pasilieka dėkingas.

Vytautas Navarskas ....

Jaunas scenos megėjas, lapkričio 6 d. Youngstown, Ohio LRKSA. 63-čios kuopos parengime 'Petro Pampalio Piršlybos" atliks sekretoriaus rolę.

### VYKSTA Į YOUNGSTOWN

Ši sekmadienį lapkričio 6 d. lietuvių grupė traukia į Youngstowną, kur LRKSA, 63-čia kuopa rengia gražų parengimą.

Važiuoja net pusė tuzino mašinų. Prirengtos važiuoti mašinos yra, J. Navarskų, Pnės Urbšaitės, J. Roversteino, J. Babrausuko ir A. Aleknos. Bus da ir daugiau.

Nėra abejonės, kad svečiai maloniai laiką praleis, nes pos Youngstowniečius svetingumo netruksta.

Rep.

### SODALIEČIŲ MINSTREL SHOW

Jauni, seni, didi, maži visi esate užkviečiami atsilakyt ant Sodaliečių šurum - burum ateinantį sekmadienį. Gal pernai matėte musų linksmą vakarėlį, bet užtikrinu, kad šiemet dar bus geresnis ir gražesnis. Kiek prisijuoksit iš tų "juodžiukių" — net šonus ims skaudėti. Jų vien apsirengimas gana prijuokys.

O dainų gražumas — tokių meliodijų dar jus niekad negirdėjot. Visiems gerai žinomi solistai Petras Akelis ir Stella Maloniutė dainuos.Bus vaikinų kvartetas ir keletas duetų. Jus busit užganėdinti "Melsvo Dunojaus" valtzu, kurį šoks Natalija Kazlauskaitė, Aldona Garkauskaitė ir Ona Remeikiutė. Bus ir daugiau visokių įvairumų. Jus tik sėdėsit ir stebėsitės iš savo jaunimo.

Apie 50 mergaičių ir vaikinų dalyvaus. Žymesni artistai bus: Izabelė Žydoniutė, Julė Halaburdžiukė, Mildrida Vaičiuniukė, Pranas Rudinskas, Juozas Prankaitis ir Viktoras Šumakaris.

Dar kartą visus nuoširdžiai kviečiam atsilankyt ir tikim kad nesigailėsit pralei dę 35 centus. Neužmirškit— šį sekmadienį, lapkričio šeštą, pusė po septynių vakakare.

Sodalietė.

### KORTAVIMAS IR ŠOKIAI

Šeštadienį, lapkr. 12 d., šv. Jurgio parap. svetainėje, Aušros Vartų Moterų draugija rengia įvairų Kortavimo ir Šokių vakarą.

Komisija užkviečia publikos kuoskaitlingiausiai atsilankyti. Bus smagus ir įvairus vakarus. Kiekvienas ir kiekviena, atėję prie durių gaus tinkamą dovaną. Taipogi bus suteiktos dovanos prie kiekvieno stalo. Svečiai bus priimti su gera muzika ir pavaišinti su skaniais užkandžiais.

Visas pelnas šio parengimo yra skiriamas parapijos bazarui. Kviečia visus,

Rengimo Komisija

Pranas Sutkus

Žymus scenos megėjas, lapkričio 12 d. Akron, Ohio LRKSA. 178 kp. rengiamame vakare vaidins "Senbernio" rolę.

### MAŠINIS SUSIRINKIMAS

....Charles Sawyer už Gubernatorių.

Rengia Lietuvių Demokratų Kliubas, pirmadienį, lapkričio 7 d., 8-tą val. vakar e, Lietuvių Salėj, 6835 Supprior Ave.

Kalbėtojai:

S. V. Senatorius Robert Bulkley, James Metzenbau, Teisėjas David Ralp Hertz, Marvin Harrison, Felx T. Matia ir kiti įžymus vietos veikėjai, kurie nurodys už ką balsuoti delei labo visuomenės ir dabininkų.

Todel Lietuvių Demokratų Kliubas kviečia visus piliečiusbuti šiame susirinkime.

### PRANEŠIMAS

Amžinojo Rožan. draugijos narės eis išpažintės šeštadienį, lapkričio 5 d., o ant rytojaus 7:30 šv. mišių eis prie Šv. Komunijos. Meldžiu visas nares butinai dalyvauti.

O. Gecevičienė, pirm.

### SUSIRINKIMAS

Moterų Sąjungos 26-tos kuopos mėnesinis susirinkimasįvyks pirmadienio vakare, parap. mokyklos kambary.

V. Šukienė, pirm.

### Apsidairius

Politinis puodas plepa, kaip puodas bulvių krosny. Kandidatų kaip grybų. Daugelio neesu mačius ir aš pati. Nežinau nei kas jie per vieni. Balsuodama gal ir aš pati pirksiu katę maiše.

Republikonų kandidatas už gubernatorių pradėjo taratuoti Davio sulužusiu vežimuku. Kuomet Clevelando kosmopolitai atsisakė sėsti į jo republikonišką vežimą, tad visus apšaukė "raudonaisiais". Čia jau pasirodo desperacijos žymė, kuri tvankia pralaimėjimu. Martynas Davey tokiais vardais apšaukė darbininkus, Clevelando darbininkai atsakė jam savo balsais. Tokio paties likimo gali susilaukti ir ponas Brickeris.

Gubernatorius Martynas Davey pardavimo aktą su Brickeriu padarė, kyla klausimas ką jisai pardavė už 30% darbų? Sawyerį? Ne. Pats save ir savo vardą. Žmonių balsai gerai tai parodys balsavimo dienoje. Už nosių vedžioti žmonės nepaėgs ir ponas Davey.

Maniau, kad republikonai apsieis be klaidų, bet mano buvo apsirikimas. Išsišokimų tiek daug padaryta, kad vargiai kuris kandidatas prasilauš pro demokratų bilietą. Jie užmiršo, kad žmonės paragavę Rooseveltiškos duonelės, prie Hooveriško mišinio negriš.

**Pupos Žinutės**

Pas p-nus Prokopus atvyko iš Lietuvos svečias, Antanas Urbonas. Svečias į Dėdės Samo žemę jau apsilanko antrą kartą. Budamas 11 metų buvo nuvežtas į Lietuvą, Buiniunų kaiman, kur pagyvenęs ilgoką laiką pargrižo. Antanas yra Prokopų giminaitis.

Lapkričio 6 d. LRKSA. 63-čios kuopos nariai Youngstown, Ohio, rengia naujų narių vajaus vakarą, o akroniečiai 12 d. apvainikuos savo darbuotę.

"Snow White" perstatymas išėjo labai gerai. "Karalienės" rolė atlikta pagirtinai. Už perstatymą teikiu šv. Jurgio parap. chorui pagyrimo žodį.

LRKSA. 142-ra kuopa mitingaus lapkrižio 10 d. mokyklos kambary.

**Žirnio Krislai.**

Republikonų vežimas važiavo smarkiai, kol neįsuko į Clevelandą. Čia demokratiškose grabėse nuklimpo. Negelbėja nei pažadėtas už trisdešimt nuošimčių valstijos darbą, per Martyną Davey. Sawyerio kandidaturos pardavimas.

Insurgentai ir airiai už McNamee už teisėją, kosmopolitai už Hertz. Hertz laimės.

Lietuvių demokratų pasirodymas įvyks panedėlio vekare, Lietuvių Salėje. Ateiktu, ateisiu aš. Svetainė bus pilna.

Šv. Jurgio sodalietės savo "Show" turės sekantį sekmadienį. Ateisiu ir aš, nes pasirodė gerai pirmiaus, pasirodys gerai ir dabar. Patariu ateiti ir kitiems.

Su šiuo pasilieku jusų korespondentė, kuri del stokos vietos pažadėtus nuo skaitytojų komentarus palieka ateinančiam numeriui.

Elžė


# Pirmyn arba Atgal

## JEIGU

Norime žengti pirmyn; jeigu norime palaikyti Naują Dalybą; jeigu norime stovėti su darbininkų užtarėju prezidentu Rooseveltu,tad balsuokime už teisingą, progresyvį ir tikrą žmonių darbininkų drauga

**už Ohio Valstijos Gubernatorių**

## Charles Sawyer

**Lapkričio-November 8 d. Rinkimai**

Tą dieną eikime patys ir raginkime kitus eiti į balsavimo vietą ir pažymėkime savo balotą

X CHARLES SAWYER



## DABAR YRA LAIKA

prisirengti

ŠATIEMS ORAMS

| | |
|---|---|
| Vyrų Sveterioi ir brangiau | 1.95 |
| Vyrų apatiniai | 89c |
| Vyrų pusvilnonės kojinės | 15c |
| Vyrų pamušaluotos pirštinės ir brangiau | 1.00 |
| Vyrų gelsvi marškiniai | 97c |
| Vyrų pilki marškiniai | 69c |
| Vyrų tamsios darbinės kelnės | 1.89 |
| Vyrų darbinės kelnės | 97c |
| Vaikų sveteriukai | 1.00 |
| Vaikų šaunus marškiniai | 2už1.00 |
| Vaikų kelnaitės | 1.50 |
| Vaikų odinės kepurės | 48c |

DYKAI! Egle Stampos su kiekvienu 10c pirkiniu.

Mes apmainom pripildytas knygutes ant prekių

The **Kramer & Reich Co.**

7002 SUPERIOR AVENUE

Cor. Giddings Rd., Cleveland, O.



# Nori Buti SVEIKAS

**tai visados valgyk lietuvišką juodą**

## ST. CLAIR BAKERY

KEPTĄ DUONĄ

Mes kepame tikrą Lietuvišką Juodą Ruginę ir Skanią Baltą Kvietinę duoną ir visios rūšies pyragaičius. Kviečiame pabandyti musų keptą duoną, o jos skonis patikrins jos vertę. Reikalaukite musų keptos duonos ir musų keptų pyragaičių krautuvėse, kuriose perkate sau kasdieninį mtistą. Jei kam nepatogu gauti krautuvėse, pristatome į namus.

**Kepame visokius keiksus, taipgi padarome ant užsakymo gražiausius keiksus vestuvėms, krikštynoms, šventėms, suaktuvėms ir baliams.**

## ST. CLAIR BAKERY

**K. OBELIENIS IR SUNAI, SAVININKAI**

KEPYKLA IR KRAUTUVĖ

6212 SUPERIOR AVENUE

HEnderson 6716 — Cleveland, Ohio