LEIDŽIA LIETUVIŲ R. K. LITERATŪROS DRAUGIJA, INC.
CLEVELAND, OHIO
6802 SUPERIOR AVENUE
ENdicott 4932

LIETUVIŲ ŽINIOS

AMERIKOS LIETUVIŲ R. K. VISUOMENINIO IR KULTURINIO GYVENIMO SAVAITRAŠTIS EINA KAS PENKTADIENIS

METAI II. ENTERED AS SECOND-CLASS MATTER MAY 25, 1937, AT THE POST OFFICE AT CLEVELAND, OHIO UNDER THE ACT OF MARCH 3, 1879. PENKTADIENIS, Lapkričio-November 25, 1938 NO. 46 KAINA 5c.

Lankai ir Vengrai Pasirengę Pulti Čekus

NORI UŽGROBTI DAUGIAU ČEKOSLOVAKIJOS ŽEMIŲ

Vengrų ir lenkų žygia kelia naują karo pavojų

VIENA, lapkr. 21 — Gaunamais čia pranešimais, Vengrija ir Lenkija yra pasiruošusios užpulti rutėnų privinciją ir rytų Čekoslovakiją. Abi šalys paskutiniuoju laikukoncentravo kariuomenę Čekoslovakijos pasieny ir laukia progos imtis akcijos, kai tik įvyks limtas pasienio incidentas, "tvarkai palaikyti".

Vengrija nesenai reikalavo Čekoslovakijos žemių Vengrijos ir Čekoslovakijos ginčą išsprendė Vokietijos naciai ir Italijos fašistai. Vengrai gavo Čekoslovakijos žemių, be ne tiek, kiek tikėjosi. Vengrija norėjo gauti tokį Čekoslovakijos žemės plotą, kad jos ir Lenkijos rubežius susisiektų. Ir šio lenkų — vengrų noro Italija ir Vokietija nepatenkino. Taigi dabar lenkai ir vengrai, tuo ar kitu budu savo tikslą atsiekti, drumščia padėti Čekoslovakijos pasieny.

Čekų pranešimai sako, kad paskutinėmis dienomis vengrų partizanai tris kartus perėjo rutėnų provincijos sieną ir tris kartus įvyko čekų-vengrų susirėmimai. Antra vertus, lenkų ir vengrų pranešimai skelbia, jogei rutėnų provincijoj keliamos demonstracijos ir žmonės reikalauja, kad provincija pereitų Vengrijos globon.

Bendrai lenkų ir vengrų žygiai kelia naują karo pavojų.

AMERIKOS AMBASADORIUS APLEIDO BERLYNĄ

BERLYNAS. — J. A. Valstybių ambasadorius Vokietijai H. R. Wilsonas išvyko į Londoną, iš kur keliauja į Ameriką. Prieš apleisiant Berlyną ambasadorius tarėsi su užsienių reikalų ministeriu, Ribbentropu. Ambasadorius čia paskui save paliko įspudžio, kad tarp J. A. Valstybių ir Vokietijos santykiai įsitempę del nacių pa šėlusio prieš žydus ir katalikus žygio.

OBUOLIŲ JAU EKSPORTUOTA UŽ PUSĘ MILIJ.

ALYTUS. Obuolių išvežimas į Vokietiją pro Virbalių stotį pradėtas prieš tris savaites. Pirmomis dienomis obuolių buvvo siunčiama tik po keletą vagonų. Tačiau paskutinėmis dienomis obuolių išgabenama po 10 iki 20 vagonų. Nuo rugsėjo 23 d. iki spalių 14 d. jų eksportuota jau 127 vaganai už 514,030 lt.

PREZ. ROOSELT SUSIRUPINĘS DEL NACIŲ ŠĖLIMO PRIEŠ ŽYDUS IR KATALIKUS

WASHINGTON. — Iš Baltųjų Rumų pranešta, kad prez. Rooseveltas giliai susirupinęs ne vien Vokietijos persekiojamų žydų, bet lygiai ir ten persekiojamų katalikų ir protestonų likimu.

* * *

WASHINGTON. — Prez. Rooseveltas pareiškia, kad paskutiniai įvykiai Vokietijoje sukrečia visą Ameriką. Jis patsai nenorėtų tikėti, kad Vokietijoje taip žvėriškai butų pasielgiama su beginkliais žydais. Juk tas nesuderinama su dvidešimtojo šimtmečio civilizacija.

Tarp Washingtono ir Londono vyksta diplomatiniai pasitarimai, kokiu budu vaduoti Vokietijoje persekiojamus žydus. Viršija nuomonė, kad į Ameriką negalima priimai tukstančių žydų, ka dangi ir čia galėtų pasireikšti antisemitinis bruzdėjimas.

Londone galvojama, ar nebutų galima daugumo Vokietijos žydų įgyvendinti bu vusiose vokiečių kolonijose Afrikoje. Tik vargas, kad Hitleris reikalauja tų kolonijų gražinimo.

Amerikoje prieš Vokietijos nacių barbariškumus pa reiškia aštrius protestus ne vieni žydai, bet katalikai ir protestantai,

ANGLIJA PRIPAŽINO ITALIJAI ETIOPIJĄ

ROMA. — Italijos karalius priėmė Anglijos ambasadorių, kuris karaliui įteikė savo įgaliojimo dokumentus, kuriais karalius pripažįstamas Etiopijos imperatorium. Tuo budu Anglija pripažino Italijai Etiopijos užkariavimą. Prancuzija tai padarė ankščiau. Bet karalius kažkodel vis dar neranda laiko priimti Prancuzijos ambasadorių.

KANTONĄ PAĖMĘS JAPONŲ AUKSAS

Laikračiai praneša iš gerai informuotų šaltiniu, kad Kantono paėmimas jau iš anksto buvo "gerai" paruoštas. Japonai jau lig laiku su kinų generolais vedė derybas, kurie turėjo Kantoną ginti. Pasitarimai buvę vedami del to, kad generolai rimtai turi ginti miestą, ar tik del žmonių akių. Kentonas pasidavęs, o generolai, iš japonų gavo dideles sumas auksu ir išvykę per Honkonga į Ameriką arkurią kitą šalį.

VOKIETININKAI SMARKIAI RUOŠIASI SEIMELIO RINKIMAMS

KLAIPĖDA, lapkr. 15. — Seimelio rinkimas vokietininkai ruošiasi su ligšiol nebutu jėgų įtimpimu. Prieš rinkimus numatoma dar tukstančiui lietuvių atimti pasus. Į rinkimų sąrašus neįtraukta daug lietuvių. Organizuotos grupės užpuldinėja lietuvius moksleivius ir net mergaites. Klaipėdos Miesto savivaldybė pranešė, kad sklypus namams statyti gaus tik išgyvenę mieste daugiau kaip 15 metų. Direktorija lapkričio 12 d. išleido politinį paliepimą darbui tvakyti, varžantį lietuvius darbininkus Klaipėdoje. Šiomis dienomis įvyko gausus Klaipėdos krašto lietuvių Visuomenės Sąjungos ir Darbininkų Susivienijimo suvožiavimas,

ŽYDAMS KOLONIJA MEKSIKOJE

NEW YORK. — Čia perpereitą vasarą suorganizuota ir inkorporuota nesektarinė organizacija darbuojasi iš Meksikos įsigyti Žemosios Kalifornijos plotus ir įsteigti Europos persekiojamiems žydamas koloniją — valstybę.

Žemoji Kalifornija užima apie 58,000 ketvirtainių mylių plotą, kurs apsiaustas vandenimis. Šiandien retai tas plotas apgyventas.

Svarbiausias organizacijos darbas yra sudaryti poros šimtų milijonų dolerių kapitalą.

LATVIJOS NEPRIKLAUSOMYBĖS ŠVENTĖS MINĖJIMAS

KAUNAS, lapkr. 18 —Užsienio Reikalų Ministras Lozoraitis dalyvavo Rygoje, kaipo Lietuvos vyriausybės specialus atstovas Latvijos nepriklausomybės iškilmėse. Kaune šiais metais, kaip ir kasmet, taip pat buvo suruoštas iškilmingas Latvijos nepriklaus. minėjimas, į kurį atvyko latvių propogandos ministras Berzinis. Ta proga Kaunas ir visa Lietuva pasipuošė lietuvių ir latvių tautinėmis vėliavomis.

RENGIASI STATYTI HALĘ

LYTUS. — 1939 m. burmistras pasiryžęs statyti halę. Ji numatoma statyti prie turgaus aikštės ir jos pastatymas kaštuosiąs apie 100,000 litų.

ALYTUS. — Miesto savivvaldybei pasistatčius modernią skerdyklą, pelno žymiai daugiau gaunama negu seniau. Dabar iš skerdyklos savivaldybė gauna apie 50,000 Lt. pelno.

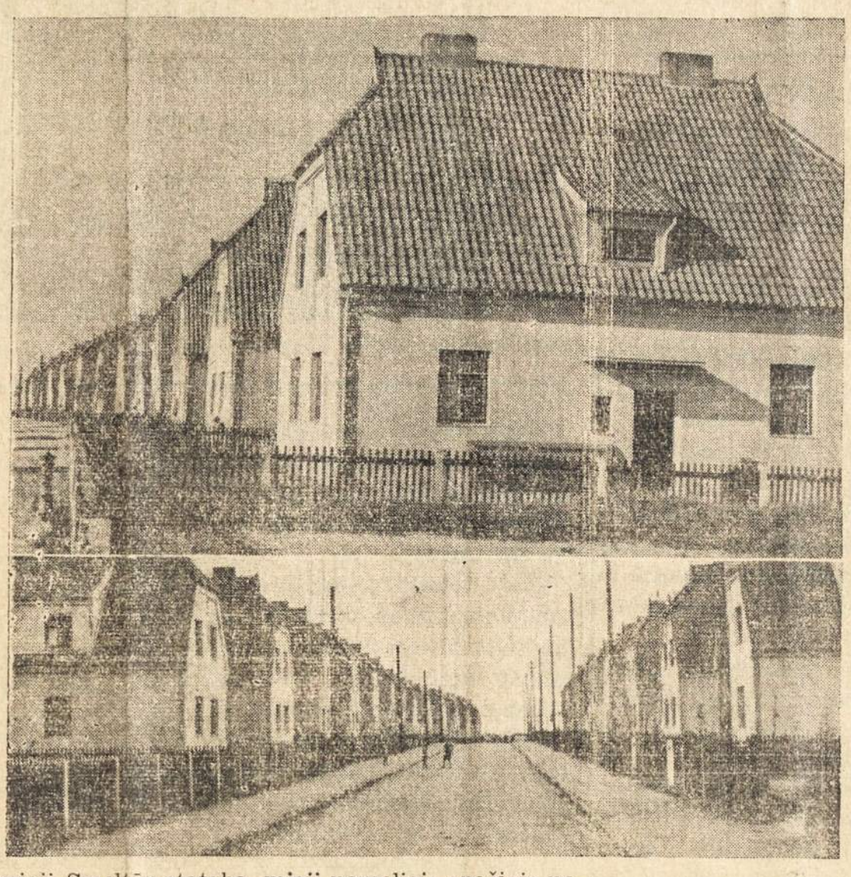

Madernioji Smeltės statyba. Viršuje, modenųs gyvenamieji nameliai; apačioje naujojo kvartalo getvės vaizdas.

RASINIŲ JUNGTUVIŲ ĮSTATYMAS BUS PATIKRINTAS

VATIKANAS. — Dieraštis "Oss. Romano" praneša,kad Italijos karalius laišku atsakė Šventajam Tėvui Pijui XI rasinių jungtuvių varžymo klausimu. Popiežius protestavo prieš varžančio tas jungtuvės dekreto išleidimą, bet Popiežiaus pastangomis paneigtos.

Dabar karalius Šv. Tėvui pranešė, kad rasinių jungtuvių įstatymą Italijos vyriausybė giliai persvarstysianti ir gal bus padarya pakeitymų, kad tas įstatymas nebutų priešingas Italijos Vatikano sutarčiai. Gi jis priešingas tuo, kad Italijoje Bažnyžiai draudžiama rasines jungtuves. Tas gi priešinga Bažnyčios kanonams, nesuderinama su turima sutartimi (konkordatu).

50,000 ŽYDŲ AREŠTUOTA VOKIETIJOJE

BERLYNAS. — Patys naciai prpažįsta, kad visoj Vokietijoj apie 50,000 žydų areštuota. Jų žymi dalis paimta į koncentracijos stovyklas ir pristatyta prie sunkiųjų darbų.

PRANCUZIJA PASIDUOS HITLERIO NORAMS

Prancuzijos spauda labai mažai rašo, arba nieko nerašo apie vykdomus Vokietijoje žydams "pogromus". Ir nenuostabu. Prancuzijos vyriausybė susiartina su Hitleriu — tariasi dėl nekariavimo sutarties.

Anglija vaišina Rumunijos karalių, kad jis nesusidėtų su Vokietijos naciais, neleistų naciams siekti Juodosios juros pakraščių. Prancuzija gi žada Hitleriui netrukdyti jo žvgiams rytinėj Europoj, jei Hitleris pažadės nepulti Prancuzijos. Prancuzija isitaisius galingas tvritoves Vokietijos pasieniu ir Hitlerio bijo.

SUSITARIMAS SU LENKŲ TELEGRAMŲ AGENTURA

KAUNAS, lapkr. 18 —Šiomis dienomis Lietuvos Lietuvos Telegramų Agentura "Elta" susitarė su Lenkijos Telegramų Agentura "Pat" betarpiškai keistis informacijomis.

★ Kauno miesto savivaldybė paskyrė 30,000 Lt. Kauno istorinės pilies sutvirtinimo darbams.

NEW YORKE SAUGOJAMOS VOKIEČIŲ NUOSAVYBĖS F

NEW YORK. — Valstybės departamento nurodymu čia policija pradėjo saugoti Vokietijos konsuliata ir vokiškus laivus uoste. Gyventojai be galo išjudę prieš Vokietiją del vykdomų ten barbariškų žydų ir krikščionių persekiojimų.

★ Šio lapkričio mėn. pradžioje Kauno metropolijos kunigų seminarijoje įvyko gražus rupestingai suruoštas Maironio Mačiulio mirties minėjimas. Kan. Penkauskas sakė įvado kalba Giedojo seminarijos choras

★ Naminės degtinės žala pavaizduoti parodą Tauragėje aplankė 5,475 asmenys. Paroda nukelta į Šiaulius.

★ Linų ir pakulų prekybos kontrolės vyriausias kontrolierius dr. J. Urmanas išvyko į Vokietiją vietoje patyrinėti linų prekybos galimumų.

★ Gdynėje, Vladislavove ir kitur lankėsi Lietuvos žemės ukio ir finansų ministerijų atstovai. Jie stengėsi susipažinti su lenkų žuvies pramone, prekyba ir žvejų uostu.

Žemaičių krašte — Mažeikių linų fabrikas.

IŠ PASAULIO

Naciai nepaliauja persekioję žydų. Tukstančiai jau jų randasi koncentracijos stovyklose. Iš turtingesnių atimama nuosavybė ir atimami butai. Didžiuma žydų palieka be turto ir be pastogės.

Žydų kolonizacijos klausimas darosi keblesniu. Ypatingai suradime vietos ir finansų šiam užsimojimui įvykinti. Europos valstybės bando didesnę dalį šios naštos pasukti ant Suvienytų Valstijų pečių, bet Amerika teisotai kratosi.

Anglijos prasitarimas, kolonizuoti žydus, atimtoj po karo nuo Vokietijos kalonijoje, Tanganaika, sukėlė daug triukšmo nacių spaudoje, kuri laiko Čamberlano pasiulimą viešu įžeidimu. Anglai kitokią daro išvadą. Siuo vienu žingsniu mano pagelbėti žydams ir tuo pačiu kartu užbėgti kelią Hitleriui, kuris jau yra pasirengęs pareikalauti gražinimo šios kolonijos.

* * *

Lenkai ir vengrai deda visas pastangas sukelti triukšmą Ruthenijoje, kuriai tik šiomis dienomis Čekoslovakija suteikė autonomiją, su tikslu šį kraštą prijungti prie Vengrijos. Šiuo reikalu yra susirupinęs Berlynas. Naciai tokiam prijungimui priešinasi.

* * *

Japonų maršavimas pradeda silpnėti. Didesnėje dalyje frunto jie turi trauktis atgal, kad suvis neprakišti kovose. Matyt,, japonas daugiau atkando negu galėjo praryti. Kantono miestas yra iš trijų pusių apsuptas kinų kariuomenės, kuri yra pasiryžusi šį miestą atsiimti

* * *

Sovietų spauda didelėmis antraštėmis skelbia nacių žiaurumus. Bet užmiršta kad trumpas laikas atgal jie patys ne švelniau pasielgė su tikinčiais, o da pridėjus pastarus "valymus" pasirodo, kad puodas katilą juodija, o abudu esti juodais.

BENDRAS NEUTRALUMO ĮSTATYMAS PABALTIJO KRAŠTAMS

TALINAS. lapkričio 2 ir 3 dienomis Lietuvos, Estijos ir Latvijos atstovai parengia bendrą neutralumo įstatymą visiems trims kraštams, kuriuo bus tvarkomas neutralumo klausimas.

NAUJI ĮSTATYMAI

KAUNAS, lapkr. 11 —Seimas priėmė akcinių bankų istatymo pakeitimą. Pavardžių atlietuvinimo įstatymo svarstymas atidėtas ligi gru odžio 1 dienos.

"Lietuvių Žinios"
Savaitinis Laikraštis
Išeina kas Penktadienis
Leidžia
Lietuvių R. K. Literaturos Dr-ja
Suv. Valst. metams $1.50
Suv. Valst. pusmečiui $1.00
Užsieny metams $2.50
Užsieny pusmečiui $1.50
Skelbimų kainos sulig susitarimo
6802 Superior Ave., Cleveland, Ohio

"Lithuanian News"
Weekly Publication
Issued by
The Lithuanian R. C. Literary Society
Subscription Rates:
In U. S. A., one year $1.50
In U. S. A., six months $1.00
Other Countries one year $2.50
Other Countries six months $1.50
Advertising rates on application
6802 Superior Ave., Cleveland, Ohio

Korespondentams negrąžinami, jei tam tikslui neprisiunčiama pašto ženklų
Raštus ir žinias "Lietuvių Žinios" trumpina savo nuožiura. Nesunaudoti rastai

PADĖKAVONĖS DIENOJE

Paskutinis ketvirtadienis lapkričio mėnesio yra Padėkavonės Diena. Šioje dienoje Suvienytų Valstijų žmonės dėkoja Visagaliui už suteiktas malones. Maloni ir graži mintis, buvo pirmtakunų, kuri jau per ilgus metus yra priimta kaipo tautinė šventė.

Kaip istorija parodo, mes lietuviai nebuvome iš tų pirmųjų. Bet turime už ką buti dėkingi ir mes.

Lietuviai su visais kitais ateiviais turime buti dėkingi, kad gyvendami šioje šalyje kvėpuojame liuosu ir laisvu oru. Kartu su visais turime lygias teisias ir privilegijas. Kad gyvendami po globa Dėdės Samo esame laisvi ir nesuvaržyti.

Kuomet Europoje, didžiumoje, žmonės velka priespaudos, persekiojimo bei įvairaus suvaržymo jungą, čia mes laisvai kvėpuojame demokratišku oru. Kuomet Europos žmonės yra spaudžiami įvairaus plauko diktatorių, mes čia liuosai siekiame savo gyvenimo tikslų.

Čia mes neturime vaikščioti su ištiestomis rankomis atidavimui pagarbos vienokiam bei kitokiam marškoniui. Čia nereikia su drebėjimu ir nusižeminimu sutikti valdininkus, kurie čia skaitomi tarnais vietoje valdovų. Čia nėra skirtumo ar tu butum iš miesto ar iš provincijos, patarnavimas vienokis. Čia nereikia duoti kišių, kad gauti teisotą ir priklausantį patarnavimą, bei vaikščioti nusiėmus kapurę, kaip prieš kokį didvyrį bei valdovą. Čia galma atvirai ir be baimės nusiskusti ir reikalui esant papeikti kaip valdžią taip ir viešas ir valdiškas įstaigas. O svarbiausiai, kad čia tikrovėje esti **spaudos, tikybos ir žodžio laisvė.**

Todel, ir mes lietuviai kartu šioje dienoje teikiame Visagaliui padėkos jausmus, kaip tie šios šalies pirmtakunai. Dėkingumo jausmai priklauso ir tiems pirmtakunams, kurie padėjo stiprius demokratinius pagrindus, ant kurių, kaip ant uolos stovi ir bujoja šie žmogui brangiausi principai. Principai, kurie per šimtmečius pasilliko realiais, o ne vien tuščiomis ant popierio išspausdintomis frazemis.

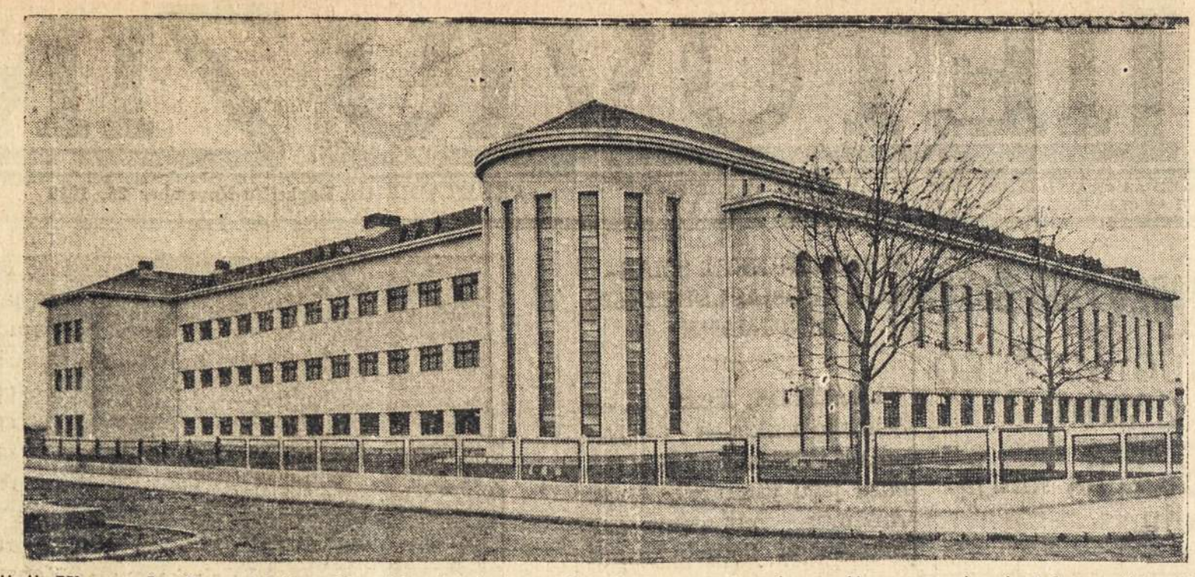

Naujieji Ukmergės Respublikos Prezidento Antano Smetonos vardo gimnazijos rūmaimai dabar atidaryti.

MOTINŲ TRAGEDIJA POŽEMY

Norint geriau pažinti Vilnių ir jį nuoširdžiai pamilti, reikia mėginti atspėti tas mįsles, kurias pateikia paslaptingi požiamiai ir griuvėsiiai, reikia pergyventi nors mintyje musų protėvių džiaugsmus ir nelaimes.

Apie ką Vilniuje žmonės nuolatos kalba, ypač atvykę? Jie pasakoja, ką matė ir girdėjo tose vietose, kur buvęs devingalvis, kur prasmegę užkeikti turtai, kur atsivėrė stebuklingi šaltiniai ir kur žmonės gyvi palaidoti. Tose legendose daug žinoma, fantazijos, bet vis delto yra ir tiesos.

Iš domininkonų bažnyčios požemio išlipę burems žmonių į dienos šviesą lengvai atsiduso.

Matyti vaizdai visus paveikė, ir jie tylėjo. Tik vienas berniukas, įsikybęs tėvui į rankovę, nedelse jam rupimais klausimais:

—Tėveli, už ką tie maži vaikai nukankinti? Kodel jie nepabėgo? Kodel jie be drabužių?

—Todel, kad tave čia be reikalo atsivedžiau.

Elektra rusy neužgeso, nes kita grupės, įsigijusi žalius bilietus už 30 ct., nusileido žemyn.

Palei siena išrikiuoti keli atdari karstai.

Nors jie čia guli nuo 17 amžiaus, bet drabužiai ir išvaizda rodo, tartum jie vakar butų buvę palaidoti. Vienas vyras su odiniais ilgais batais, iš kurių kišo šiaudai, anot vadovo pasakojimų, yra miestietis sukilėlis; jo kišenėje rastas talismanas. Antras vėl savotiškais drabužiais apviiktas — riteris. Jo riteriškumą išveda iš to, kad dešinės rankos muskulai labiau išlavinti nuo ginklo. Toliau guli moteris ilgu apsiaustu, su vainikėliu ant galvos.

Už pilioriaus vienuolė. Jos karste vietoj pagalvės —dvi plytos. Ant piršto užmautas žydų aukso žiedas. Viena kartą šis žiedas kažkam patiko, ir jis dingo be žinios nuo vienuolės piršto. Jo vieton buvo padirbdintas kitas, bet jau iš paprasto metalo, tik paauksuotas. Tačiau ir tas dingo. Po kelerių metų pirmasis vagis, matyti, sąžinės persekiojamas, atėjo į tą pačią bažnyčią ir, viską išpažinęs kunigus, didžiai nailėdamasis grąžino aukso žiedą. Bet netikrasis taip ir neatsirado.

Prie kito pilioriaus — didikas Oginskis. Sakoma, kad jisai 18 am. nunuodytas, ir iš tikro jo veido išraiška vra baisi. Grobikai jam nutraukė pirštus, kurie buvo apmauti brangiais žiedais iš brilijantų.

Siauru takeliu pasistumėjom į kitą pertvarą ir ten **išvydom šiurpu vaizda: didiausią kruvą išdžiuvusiu lavonų.** .....

Nepaprastai sauso požemio dėka, jie visi gerai išlikę ir, rodos, tik įkvėptum jiems dvasios, ir ir jie pabudę viską papasakotų.

Kaip išaiškint šį nepaprasta faktą?. Yra įvairių spėjimų: vieni mano, kad sukilimo metu žmonės, ieškodami prieglaudos, saugios vietos, buvo aklinai uždaryti ir čia mirė iš bado. Kiti spėja, kad Napoleono kariuomenė juos čia sugrudusi, nes yra perskeltų kaušų bitunais ir rasta pypkė iš Napoltono laikų. Dar kiti choros metą mini. Tačiau nie-

Tarp jų guli motinos su vaikais ant rankų. Daugybė paaugolių su iškreiptais žandais, lyg butų sustingę baisia me riksme.

Bet tiksliai dar neišaiškino šios tragedijos priežasties, kuri vvis delto turėjo smarkiai sukrėsti Vilniu.

Pati dominikonų bažnyčia statyta Lietuvos kunigaikščio Kazimiero Jogailaičio 1501 m. Kunigaikštis Aleksandras ją perstatė, šalia įrengė vienuolyną ir atidavė vienuoliams domininkonams. 1844 m. rusai vienuolyną uždarė, ir bažnyčia tapo vėl parapijinė. Viduje yra kunigk. Aleksandro ir jo išpažinties klausytojo kun. Korčako portretai iš XVIII am. **Portreto viršuje — Lietuvos Vytis.**

Siaurutėmis seno miesto gatvėmis reikia įpratimo gerai išlaviruoti. Žydų gatvė kaip rankovė, o jie, dar sustoję, susėdę galigatviuose savo gišeftą. Skarmalais apsikutojusios žydės velka pritrauktas kašes ir stena ir deraiosi, o basilsinčios nuvaro vaikivius į grindimą.

—Tie Izraelio vaikai, tai musų tautos nelaimė, — pasakoja vienas inteligentas. Jie, pradedant magazinais ir baigiant tom kašėm, renka musų pinigus ir veža milijonais į Palestiną, naikindami mus ekonomiškai. Bet jau ateina jiems liudnos dienos.

Teisybė. Jau daug kur krautuvių languose iškabinta parašas: "Krikščionis krautuvė... įmonė".

Vieną vakarą keli studentai, bėgdami gatvėmis, kėlė triukšmą šaukdami: "Lenkija musų žemė, Krokuva Varšuva musų miestai, žydai — marš į Palestina!" Tačiau žydai nesitraukė jiems iš kelio — matyti mažai tebijo. (XX)

KAIP ŠV. TĖVAS PRALEIDŽIA DIENĄ CASTEL GANDOLFE

Šv. Tėvas, kaip žinoma, visą itališką vasarą, kuri buna gana karšta ir ilga, praleidžia Castel Gandolfe. Ši vieta yra lyg ir popiežiaus vasaros rezidencija. Čia nėra taip karšta, nes vėjelis dažnai dvelkia nuo kalnų ir ir nuo ežero pusės.

Kaip Popiežius čia Ilsisi?

Suklystų tas, kas manytų, kad Šv. Tėvas po sunkių Vatikane darbų Castel Gandolfe visas dienas praledžia ilsėdamasis. Nors jau turi 80 m. ir buvusios ligos smarkiai suvargintas, popiežius ir čia nepertraukia savo darbu.

Vienintėlis poilsis, kurį kasdieną Šv. Tėvas sau leidžia, tai pasivažinėjimas automobiliu. Jis važiuoja daugiasia į kalnus. Automobilio sėdynė iškleta raudona medžiaga. Prieš popiežių dažniausia atsisėda jo rumų viršininkas. Kelionės metu popiežius kalba labai mažai. Šoferiui įsakymus duoda šviesomis, kurios prieš šoferį lentelėje nurodo: sustoti, į dešinę, kairę, grįžti.

Šv. Tėvas kasdieną keliasi apie 6 valandą. Pusiau septintą jis eina į savo privatinę koplyčią laikyti mišių. Pasimeldęs, valgo pusryčius terasoje, iš kurios gerai matyti Kampanijos lygumos ir Albanijos kalnai.

Pirmiesiems pusryčiams geria stiklinę pieno, kuriame yra truputis kavos, ir užkanda juodos duonos su sviestu.

Tuoj po pusryčių prasideda audiencijos. Pirmuoju buna priimtas kard. Pacellis arba kuris kitas sekretorijato valdininkas.

Audiencijos Užtrunka Labai Ilgai, Kai Kada Net iki 15 valandos.

Tik pirmadieniais popiežius nieko nepriima. Jis tada nueina į savo kambtrį ir visą laiką dirba.

Pietums

dažniausiai buna šie valgiai: daržovių ar ryžių sriuba, truputis surio, šiaip kiek daržovių ir vaisių. Popiežius labai retai geria vyno, ir tai tik tada, kai to reikalauja sveikata.

Po antrųjų pusryčių Šv. Tėvas kiek pailsi. Jis dažnai sėda fotelin ir užsimerkia akis arba žiuri į ežerą, kuriame gražiai atsispindi tolimieji kalnai. Vėliau jis važiuoja automobiliu, o grįžus, toliau tęsiamos audiencijos.

Nuo 8 iki 9 val. popiežius kartu su rumų gyventojais kalba rožančių. Apie 9:30 val. vakarienė, taip pat labai lengva, tik retkarčiais kiek suvalgo mėsos. Tucj po vakarienės Šv. Tėvas su dviem sekretoriais ir rumų viršininku nueina į savo darbo kambarį. Šiuo metu popiežius jau nieko nepriima, nes gydytojų tai daryti yra griežtai uždrausta.

Apie 23 val. Šv. Tėvas eina į savo miegamąjį, kur dažnai dar ilgai skaito ir meldžiasi.

Kaip matome iš dienotvarkės, popiežius, nors ir budamas vasaros rezidencijoj, daug dirba. Čia tenka dar pažymėti, kad Castel Gandolfo užima daug didesnį žemės plotą, negu Vatikano valstybė. Popiežiaus vasaros rezidencija turi 100 hektarų žemės, tuo tarpu Vatikano valstybė tik 44 ha. (XX)

MYLIMIEJI UŽJURIO BROLIAI IR SESERYS KRISTUJE

Šv. Kotrynos Kongregacijos seserys įsikurė 1640 metais Krakėse. 1863 metais sudegė vienuolyno bažnyčia, patsai Vienuolynas ir kiti reikalingieji trobėsiai, Tada pastatytas buvo nedidelis medinis namas, kaip Vienuolynas, kuriame dabar gyvename. 1865 metais rusų valdžia naikindama Lietuvoj Vienuolynus, musų nepanaikino, bet uždarė noviciatą ir tik po 19 m. vėl leido priiminėti, bet su sąlyga, kad butų ne daugiau, kaip 16 seserų. Daug vargo ir persekiojimų turėpakelti tos ir buvo belikę tik trys senutės seserys. Pasibaigus Didžiajam Karui Vienuolynas pradėjo atgyti Dabar, dėkui Aukščiausiajam seserų skaičius žymiai auga (turime 100 seserų). Bet, kadangi reikėjo pradėti gyventi nieko neturint ir be to, reikėjo atstatydinėti sudegę trobėsiai (Did. karas antrą kartą sudegono Vienuolyno trobėsius), tai buvo labai sunku.

Musų senas, mažas, medinis namas (Vienuolynas) taip pasidarė ankštus, kad vos galima betilpti, todel ir mažai turėdamos lėšų, bet pasitikėdamos Dievo Apveizdai, pradėjome statyti didesnes patalpas.

Brangieji Kristuje, pasitikėdamos jusų gerumu ir dosnumu, drįstame kreiptis maloniai prašydamos pagalbos — aukų. Dievo gerumas yra neišsemiamas ir Jusų dosnumas bus Dievo gausiai atlygintas, o mes savo maldose kasdien meldžiame Aukščiausiąjį Geradariams palaimos ir atlyginimo.

Atsimindami Kristaus žodžius "duokite, o bus jums duota" tikimės neatmesite musų prašymo, o sušelpdami vargšus — pelnysite Amžina garbę ir užmokestį.

Pasitikėdamos Gerbiamais užjurio broliais ir seserimis Kristuje gerumu ir pasitikėdamos, kad busime neapviltos, Dievo vardu dar karta prašome musų padėti ir iš anksto tareme "Dieve jums atlygink tukstanteriopai" ir liekame visą viltį turėdamos Jumise.

Aukas galima siųsti šiuo adresu: Krakės, Kėdainių apskr. Šv. Kotrynos Seserų Kongrgacijos Vienuolynas.

Sesuo M. Ignacija.

* *

PRANEŠIMAS

Būdamas laisvas nuo klebono pareigų, šiemet atlaikiau daug misijų, netiktai Lietuvoje, bet ir Londone ir Varšuvoje lietuvių kolonijose. 25 d. spalių mėn. atvykau i Amerika, jau padariau misijas Westville, Ill., dabar esu Omaha, Nebraska ir po atliktų misijų čionai, gruodžio 3 d. vyksiu su misijomis i Kewanee, Ill., bet nuo gruodžio 9 dienos busiu laisvas ir mielai patarnausiu su misijomis kitur, nestatydamas neijokių salygų ir pažymiu, kad neijokių rinkliavų nedarysiu. Prašau laiškus adresuoti iki 2 d. gruodžio mėn. 5412 S. 32nd st., Omaha, Nebraska, nuo gruodžio mėn. 3 d.: 220 W. 8th st., Kewanee, Ill., o toliau 6812 S. Washtenaw Ave., Chicago, Ill.

Prelatas Jul. Macijauskas

---

* Spalio 24 d. Perlojaus buvo šauliai gražiai ir iškilmingai atšventė kovų ir darbo dvidešimties metų sukaktuves.

★ Turizmo Draugijos žiniomis, apie 2000 žmonių jau yra pareiškę nora kitais metais vykti į didžiąją parodą New Yorke.

NAUJAS LIETUVOS PILIETIS SU SAVO FABRIKU

Neseniai vyriausybė priėmė į Lietuvos pilietybę kunigaikštį Trubeckoj, kuris gyveno Prancuzijoje be pilietybės, tiktai su vadinamu Nanseno pasu. Kunigaikštis Trubeckoj įrodė Lietuvos vyriausybei savo kilmę iš senosios Lietuvos kunigaikščių giminės ir kad pastaraisiais laikais buvęs jautrus lietuvių tautos ir valstybės reikalams.

Pilietis Trubeckoj tuojau panorėjo persikelti gyventi iš Paryžiaus į Kauną. Kaip spauda skelbia, jis į Lietuvą atvyksiąs ne tuščias. Butent, Trubeckoj turįs Paryžiuje didelį radijo aparatų fabriką. Tai dabar norįs ir tą fabriką perkelti į Kauną.

Apie radijo aparatų gamybos organizavimą Lietuvoje jau senai buvo daug rašyta ir kalbėta. Deja, iki šiol niekas rimtesnio radijo fabriko neįsteigė. O butent vienas geras tos rušies fabrikas galėtų veikti ir turėti viduje pakankamą rinka.

Lietuvoje jau yra 50.000 radijo abonentų, ir jų skaičius nuolat sparčiai auga. Tas augimas bus dar didesnis, kai bus pastatyta ties Babtais nauja galinga radijo stotis. Radijo aparatų plitimą sunkina ir prastai tų aparatų pardavimo organizavimas. Yra tiktai užsieniu firmų aparatai ir atstovai, kurie bekonkuruodami į provinciją bruka menkos vertės aparatus ir kit.

KAIP PROF. PIKARDAS LEISIS I GILMES

Belgų prof. Piccardas 1932 m. buvo pasikėlęs stratosfriniu balionu tirti kosminių spindulių ligi 16,000 metrų aukščio. Tuos pačius kosminius spindulius norėdamas geriau pažinti dabar planuoja 1940 metais leistis į jurų gelmes ligi 10.000 metrų. Prof. Piccardas daro savotiška galingą ritulį, kuris juroje plaukios visai laisvai, nebus su laivu surištas jokiu kabeliu. Toks ritulis jau ateinantį pavasari bus išbandytas Zenevos ežere, Šveicarijoj. Gelmių rutrlys bus pagamintas Briusely. Jo skersmuo 2 metrai, sveris 4500 kilogramų, kad tvirtos sienos ir specialus langai galėtų išlaikyti didelį spaudimą. Išoriniai rutulys nuo nieko nepriklauso ir valdosi pats. Jį įruošiant numatyti visi galimi pavojai. Prieš jugelmių baisenybes, jei jos užpultų, numatoma gintis elektra. Rutulio kėlimosi į viršų jėga yra toki stipri, kad jeigu ir įstrigtų jurų dugne į kokią nor augmenią, tai lengvai galėtųiškilti. Jeigu žmonės apalptų, tai po tam tikro laiko rutulys pats pasikeltų į viršų pradėjus veikti specialiam laikrodžio mechanizmu varomam apartui. Iškilus i paviršiu rutulys automatiškai iššaus i viršų šviesos raketes, kad prišaukus laivus, ar lėktuvus. Rutuly bus ir filmavimo aparatas.

Laukuvos Istoriniai Paminklai

Laukuva istoriniais paminklais bene turtingiausia visoje Žemaitijoje. Čia daugybė piliakalnių, šventaviečių, milžinkapių ir aibės, vadinamųjų, maro kapelių. Čia ir kaimų, vietų vardai yra budingi musų istorijai. Iš jų gausumo, įvairumo iš įvairių laikotarpių, reikia manyti, kad Laukuva seniau buvusi gausingiausiai apgyventa Žemaičiuose ir istorijos raidoje vaidinusi svarbų vaidmenį.

Vis šie reti istoriniai paminklai verti musų archeologų ypatingo dėmesio. Jie, beabejojimo, savo gausiomis, reikšmingomis iškasėnomis, tikrai galės įnešti naujos šviesos musų praeities tyrinėjimo darbuose.

Dievaitis, Kuris Keršija už Jo Paskandinimą

Gražiausia iš visų Laukuvos apylinkių — Dyvyčio šventvietė. Šio gražaus kalno atšlaitės ir pačio kalno dalis apaugusi miškais. Gana žemai, apačioje mėlynuoja to pat vardo Dyvyčio ežeras, o iš jo išteka Šventupio upelis. Šioje vietoje, kaip sako senas padavimas, ir pats vardas bei minima senuose raštuose, buvusi žinyčia ir apsiginimo pilis. Žemaičiuose įvedus krikščionybę, šventvietė buvo sugriauta, sunaikinta, o jos dievaičiai paskandinti ežere,kurie, buk tai, ir dabar žvejams keršija... Ežero kranto atšlaitėje ilgą laiką stovėjo apie pusantro metro akmeninis žmogaus formos stulpas, žmonių vadinamas "Bernadinu." (Matomai buvęs vienas kuris iš dievaičių). Šis akmeninis stulpas devynioliktame šimtmetyje antroje pusėje buvo nugriautas, suskaldytas ir sudėtas į Šiauduvos dvaro tvarto pamatus. Jo dalis su tam tikromis žymėmis dar ir dabar tebėra to dvaro pamatuose.

Kiek vėliau Šiauduvos valsčiaus bajorai Dyvyčio kalne darydavo savo seibelius. Iš to laikotarpio dar ir nudie kalne tebėra užsilikę velėniniai suolai, ant kurių sėdėjo seimelių atstovai.

Prie Dyvyčio ežero krantų prieina istoriniai Šiaudvos dvaro laukai. Visų didžiausios kunigaikštijos gyvavimo laikais šio dvaro ribose buvo Šiauduvos valsčius, kaip vienas iš Žemaičių sritinių vienatų. Apie Šiauduvos dvarą ir jo apylinkes yra supinta padavimų, pasakojimų. Šio valsčiaus inventorius yra surašytas archyvuose, kurie šios vietos tyrinėtojams butų labai pravartųs.

Piliakalniai Apariami.

Kitas istorinis, piramidės pavidalo piliakalnis yra Bilionių piliakalnis, apie 2 — 3 kilometrus atstume nuo Dyvyčio. Piliakalnio konstrukcija dar prieškariniais laikais domėjosi prof. Sivickis ir kt., tyrinėdami Žemaičių istorines vietas. Prof. Sivickio nuomone, šiš piliakalnis yra vienintėlis ne tik visoje Lietuvoje, bet ir visam Pabaltyje. Nudien Biliunų piliakalnio šlaitai ariami ir jo pirmykštės padėties konturai nebėra aiškus, tačiau piramidės žymės dar ir šiandien gana ryškios.

Šiame rajone yra vienas kitas milžinkapis ir keletas mažiau žinomų piliakalnių.

Kitoje Dyvyčio ežero pusėje, link Kvedernos, Šilalės stovi Treigių piliakalnis. Šis piliakalnis yra labai pelkėtoje vietoje, arti Lokystos upelio. Piliakalnio krantai gana status ir aplink jį volai, su vvandens užleidžiamais grioviais. Jo viršunėje yra gilus įdubimas. Vietos gyventojas Vasiliauskas pasakoja, kad šis įdubimas vis didėja ir jo amžiuje piliakalnis įdubęs apie metrą gilumo.

....Prie piliakalnio, kasinėjant buvo surasta nemaža senienų, vertingų iškasėnų. Be to, apie šią vietą pasakojama taip pat daugybė legendų.

Nuo Treigių piliakalnio, apie vieną kilometrą į rytus, yra aukštas Kaštaunalių kalnas, kuris taip pat tarnavęs apsiginimo reikalams ir, manoma, čia buvo šventvietė. Nuo čia ir dabar giedrią dieną matyti visos tolimos paprusės garsieji piliakalniai — Medvėgalis, Šatrija ir aplinkinių septynių bažnyčių bokštai. Kituomet šiame kalne stovėjo du akmeniniai žmonės, bet vietos prietaringi gyvventotojai juos užkasė į žemę. Tačiau kur jie "palaidoti" dabar nežinoma, nors savo laiku rusai už jų suradimą buvo paskyrę 300 rublių. Gyvventojai juos vadino Loto žmonėmis.

Nuo to paties Treigių piliakalnio, einant į vakarus, yra garsus savo senove, istorinis Ivoniškių dvaras, kituomet priklausęs garsiesiems grafams Zaleckiams. Dvaras turėjo pasistatęs net bažnyčią — koplyčią, prie kurios nuolatos gyveno kunigas. Koplyčia devynioliktame šimtmetyje nugriata ir dabar ją primena tik toje vietoje pastatytas kryžius, akmenine tvvora aptvertas.

Yra čia ir Stebuklingų Vietų.

Arti buvusios koplyčios yra taip vadinama, stebuklinga vieta, kurioje anais laikais įvykę daug stebuklų. Šios vietos pats stebuklingasis Kristus, smutkelio stovyklėlėje dabar yra Laukuvos bažnyčios šv. Antano altoriuje. Kaip užrašyta šios bažnyčios dokumentuose, šį stebuklingąjį smutkelį buvo nupirkęs tulas Stirbys. Kai jis smutkelį parsinešęs į namus, staigu susirgusi jo žmona. Nakti jam pačiam prisisapnavo, kad, jei jis pastatys kryžių ir prie jo prikals nupirktą smutkelį, jo žmona pagysianti. Stirbys sapno paklausęs, pastatė šalia kelio kryžių, su smutkeliu. Greitai į šią vietą pradėję plaukti įvairus palėgeliai. Vėliau 1884 m. šis stebuklingasis smutkelis buvo pargabentas į Laukuvos bažnyčią, o jo vietoje pastatytas geležinis kryžius, su lietuvišku užrašu. Kryžius apaugęs alyvų krumais, dar ir dabar tebestovi, o jo papėdėje matyti maldininkų keletas padėtų rusiškų variokų.

Ivoniškiuose taip pat, buk tai, buvęs akmeninis žmogus.

Jankaičių kaime yra milžinkapiai. Daugis legendų pasakoja, kaip apie istorinės reikšmės vietas: Drukteinių Tiltų kalną, Vaikių—Lauko kaimą, apie smertinęę, kur vėliau stovėjo garsidvaro karčiama. Vaitkaičių kaime stovi senas akmuo su keistais, nežinomais užrašais. Čia pat durpyne, kasant durpes, buvo rasta žmogaus ir arklio griaučiai, su žalvariniais papuošalais.

Laukuvos vietovių vardai gana budingi. Anot prof. Sivickio, šie vardai galėjo susidaryti laike lietuvių (žemaičių) kovų su kryžeiviais. Pvz., Kryžeivių kalnas, nors čia nieko nėra panašaus į kryži; Smertinė buk tai, nuo to, kad čia kryžeiviai gavę smerti (nuo žemaičių savo mirtina smugi); Spaudo kalnas. kad čia buvo labai spaudžiami lietuviai; Dulkių — Laukas, nuo to, kad šioje vietoje raitelių buvo sukeltos didelės dulkės; Vaikių—Laukas, nes čia buvo susispietį lietuviai (mat, žemaičiai jaunus vyrus vadina vaikais); Kikonių kaimo vardas nuo žodžio kinkuoti (eiti) ir t. t.

Įdomi Kapų Juosta.

Didelio nuostabumo teikia, taip vadinama, kapų juosta, kuri prasideda Smertinės kapeliais ir baigiasi Bučių, Kudaičių kapais. Šioje juostoje, kurioje ilgis 5—6 klm. ir plotis apie 2 klm., yra apie 12 kapinėlių, vadinamų Maro kapeliais. Šios juostos apimtyje senų nežinomų kapų laikas nuo laiko surandama vis daugiau. Kaip antai, išsiskirsčius Dulkių kaimui į viensėdžius ir darant naujiems pastatams pamatus, buvo surasti dvieji nežinomi kapinynai, iš kurių vienas visiškai nežinomose trakose. Kapuose kai kur randama senų pinigų, net eičių ir kitokių senovės budingų ginklų, papuošalų ir kt., iš ko reikia spręsti, kad šie kapai turi saryšio su karais.

Istorinių vietų Laukuvos apylinkėse taip gausu, kad jų visų čia neįmanoma išminėti.

P. Gražiunas, "L.A"

★ Kitą pavasarį Kaune ir provincijoje prievarta bus nugriauta keli šimtai menkeverčių namų.

★ Kaune tikrinamos butų nuomos. Namų savininkai kurie pakėlę butų nuomas, baudžiami.

PAIEŠKOJIMAS Nr. 94.

Lietuvos Konsulatas Čikagoje paieško sekančių asmenų:

Bartulio ar Bertulio Jurgio. Iš Lietuvos išvykęs apie 1885 m., gyvenęs New Yorko apylinkėje iki persiklėlimo Chicagon apie 1900 m. Ar jis tebėra gyvas, ar jau miręs, giminės žinių neturi.

Gilio Jono, gyvenusio 551 W. Madison st., Chicago. Ill.; mirė 1936 m. ir paliko bankuose virš dviejų tukstančių dolerių. Velionį pažinusieji arba apie jo giminės ką nors žinantieji prašomi painformuoti Konsulatą.

Linkaus Jurgio. Pirma gyveno 4020 W. Lafayette Blvd Detroit, Mich. Tarnavo J.A. Valstybių kariuomenėje.

Nutauto Rapolo, gyv. Chicago, Ill. apie 30 metų. Apie 60 m. amžiaus. Išvyko Amerikon iš Drabulinės km. Kauno apskr. prieš didįjį karą.

Rudzinsko Martyno. Apie 60 m. amžiaus. Gyveno 18th street apylinkėjė.

Rymonio Karolio. Apie 50 m. amžiaus. Kilęs iš Terminų km., Utenos apskr. Amerikon atvyko prieš didįjį karą, gyveno Chicagoje.

Savicko Vlado. 1913 m. atvyko Amerikon. Gyveno Naujoj Britanijoj, vėliau persikėlė į Clinton, Indiana. Apie 50 m. amžiaus. Kilęs iš Piliakalnio km., Trakų Apskričio.

Stošiaus Kazimiero. Gyveno 2247 W. Austin ave., Chicago, Ill.

Vaičiulio Petro. Atvykęs Amerikon 1908 m. Dirbo Cigarų fabrike ant Paulina st. pas dėdę Joną Jankauską.

LIETUVOS KONSULATAS
100 E. Bellevue Place
Chicago, Illinois

★ I Lietuva atvyko žymi amerikietė, žurnalistė Westrop. Ji nuolat dirba žurnalo "Keliavimo naujienos" ir jo pavesta yra apvažinėjusi skersai ir išilgai visą Europą. Šiuo metu jos kelionių plane yra ekskursija po Lietuva. Ypatingai ja domina sena Lietuvos praeitis ir dabartiniai musų krašto turtai. Įdomu, ką ji Amerikos spaudoje parašys apie Lietuvą.

★ Į Kauną atvyko USA lietuvis Kęstutis Janulis Vytauto Didžiojo Universitete studijuoti lituanistikos. Jis gauna dvejiems metams Švietmo Ministerijos stipendiją.

FLORAL HERB

Galvos Stimuliantis ir Spalvos gražintojas. Greitai sugrąžina naturale spalvą žiliems, žilantiems ir nublukusiems plaukams—paakstina naują augimą—sulaiko plaukus nuo slinkimo ir prašalina pleiskanas. Floral Herb turi malonų kvapą, nėra limpantis padaras, nenutepa odos arba pagalvės. Vieno pakelio užtenka padarymui pilnos kvortos (nieko nereika ekstra pirkti,) viskas ko reikia tik dadėti vandens. Tai KARALIUS PLAUKŲ GYDYMO. Kaina $1.00

PALAIKYKIT SAVO JAUNĄ IŠVAIZDĄ NEŽIURINT AMŽIAUS. Pirmi žilstančių plaukų ženklai, arba retėjimas plaukų laikoma senėjimo ženklu. Naudokitės šiuo preparatu ir palaikykit savo jauną išvaizdą iki vėlyvo amžiaus.

Nurodymai: Supilkit pakelio turinį į švarią kvortinę bonką ir pripilkit šiltu lietaus vandeniu—gerai išmaišykit ir gatavas naudojimui. Jei galvos oda sausa ir plaukai truksta, dadėkit šaukštuką glicerino. Apkrapykit ant galvos tiek kiek reikia plaukų ir odos sušlapinimui. Naudokite du kartu per savaitę iki gausit pasekmes, paskui karta į savaitę.

FLORAL PLAUKŲ ALIEJUS kuris greitni sulaiko plaukų trupėjimą ir slinkima. Kaina 50c.

FLORAL ALIEJAUS SHAMPOO. Kaina 50 c.

Reikalaujame Agentų Platinimui Mus Gyduolių.

FLORAL HERB CO., Dept. Z.
Box 74 Covington, Ind.

PYTHIAS CAFE
LIETUVIŠKA UŽEIGA
231 EAST 156 STREET
Alus - Degtinė - Užkandžiai
Penktadeniais Žuvis
J. Verbyla ir A. Čiutela, savin.

E V A'S DRY CLEANING
Senas Drapanas padarom kaip naujas, išvalom ir sutaisom. Geras ir greitas — 24 valandų patarnavimas.
EVA PETRAITIS
6702 SUPERIOR AVENUE
CLEVELAND, OHIO

BENNY LESKY
6% Alus Įvairus Vynai ir Skanus Užkandžiai. Prašome nepamirsti.
6901 SUPERIOR AVE.
Šale Lietuvių Svetainės

JOE'S PLACE
7805 Superior Avenue
"HIGH PROOF" ALUS
Vynai ir įvairios rušies degtinė.
Svetngas lietuvišas patarnavimas. Lietuviai atsilankykite, persitikrinsite.
Penktadieniais Kepta Žuvis
Penktadieniais ir Šeštadieniais Muzika
J. Paltanavičia, Sav.

J. KUČAUSKAS IR J. ŠUKYS
NAMŲ MALIAVOTOJAI IR POPIERUOTOJAI
Pirmos Rųšies Darbas ir Prieinamos Kainos
7806 Cornelia Avenue
ENdicott 4932

STEVE'S SERVICE STATION
WHITE FLASH PRODUCTS
prie automobilių patarnavimai.
Čia visados gaunama geras gasolinas, aliejus ir kiti reikalingi
6510 WADE PARK AVE. CLEVELAND, OHIO

C. G. HAMILTON
General Insurance
ATSTOVAUJA
RELIABLE STOCK CASUALTY AND INSURANCE COMPANIES
Lietuviai kurie norite pigiai ir geroj bendrovei apsidraustI—Kreipkitės—
15333 Plymouth Place
Tel. Liberty 7361 Cleveland, Ohio

NIKODEMAS A. WILKELIS
Licensed Funeral Director
6522 Superior Ave. HEnderson 9292

The WILKELIS FURNITURE Co.
Furniture – Home Appliances
6307-11 Superior Ave. ENdicott 2343
Savininkas N. A. WILKELIS
Vedėjas JURGIS ARBUCKAS

Susipažinkit Su Vyrais Kurie Suka Susisiekimo Ratus

A Converter's Hum— a Classic Overture are Music to Joseph F. Matejka

Joe Matejka taiso elektros gamintoją. Per trisdešimts penkis tokius didelius ir keblius prietaisus plaukia jiega šimtams gatvekarių kurie operuoja ant keturių šimtų mylių bėgiu Didžiajame Clevelande. Joe atlieka savo darbą gerai. Per dvidešimts metų jis dirba prie The Cleveland Railway Company irtų jiegos gamintojų sugedimas niekad nebuvo priežastimi sutrukdymo patarnavimo.

Daug metų atgal, Joe ir jo tėvai atvyko į šią šalį iš ten kur dabar Čekoslivakija. Jie apsigyveno Dillonvale, Ohio, kur Joe užaugo. 1912 metais jis atvyko į Clevelandą. Po šešių metų vėliau pristojo dirbti The Cleveland Railway Company.

Joe yra m gėjas savo tautinės muzikos. Jis aktivai dalyvauja Vojan Dainorių Draugijoje, kur jis priklauso per trylika metų. Mrs. Mateika ir jų dvi dukterys, nesenai baigė John Hay High mokyklą,, taipgi dalyvauja tos draugijos veikime. Viršuje vaizde, darytame jų namuose, 3853 East 140 th street, Joe ir jo duktė dėvi tautinius kostiumus kuriuos jie vartojo vaidinime "Parduotoji Nuotaka".

PASTABA: Vyrai kurie atvaizduojami šioje serijoje buvo parinkti ne del kokių nors nepaprastų pasižymėjimų tarnyboje, bet del to kad jie yra itipingi iš apie keturių tukstančių pilėjų šiame mieste. kurie dirba pateikime miesto gyventojams masin s transportacijos.

THE CLEVELAND RAILWAY CO.

Vienuolys — Savanorių Organizatorius

Lygiai prieš metus, spalių 27 d. mirė vienuolis Tėvas Pranciškus Bizauskas. Gimė jis 1861 m.

Apie savo pirmąjį mokslą pats Tėv. Pranciškus rašo į III-čią "Knygnešio" tomą:

"Skaityti išmokau namie, motinos liepiamas, bemaž kasdien skaitydavau "Šventųjų gyvenimus" ir kitas tikybines knygeles. Iš pasaulinių knygelių atmenu anuomet esu skaitęs studento Petro Vileišio "Mikę Melagį".

1878 metais išvyko Rygon toliau mokytis. 1882 metais Liepojuje jis atsitiktinai, kaip savo vi ename rašte pažymi, susipažino su aušrininku Juozu Miliausku — Miglovaru, kuris tuomet šiame mieste tarnavo policijoje. Jaunuoliui Bizauskui buvo labai keista, kad policininkas netik kalba lietuviškai, bet dar ir lietuviškas knygeles platina, nes ir pats Antanas buvo gavęs iš jo lietuviškų knygelių, jų tarpe ir kelius numerius "Aušros". Taigi Antanas Bizauskas tuo dalinai buvo tikras "Aušros" bei aušrininkų auklėtinis.

1882 — 1886 metais Antaną matome Kauno kunigų seminarijoje. Čia jis jau pasirodė kaip aiškiai susipratęs lietuvis, nes priklausė prie slapto ratelio, korio nariai turėjo lietuviškai kalbėti ir ugdyti lietuvišką dvasią. Klierikas Antanas buvo vienas iš veikliausių to ratelio narių, nes rašo:

"Važiuodamas namo į atostogas, kaskartą parsivežDavau po nemažą ryšelį knygelių, daugiausia tikibinio turinio. Atostogų metu nekartą mačiausi su Bieliniu, kuris pas mano brolį Stanislavą turėjo nuolatinę buveinę".

Vos įšventintas 1886 metais į kunigus ir paskirtas į Gaurės parapiją Žemaičiuose, pateko į patį lietuviškų knygų kontrabandos sukurį. Kiekvienai progai pasitaikius, literaturą nepamiršdavo siuntinėti toliau — į savo Aukštaičius. Turėjo plačių ryšių su įžymiausiais knygnešiais. 1888 metais jis buvo perkeltas į Obelius. Čia rado dideliausį knygų badą, o žmones paskendusius nepaprastame tamsume.

Per visą laiką uoliai varė pavojingą knygnešio darbą, gaudamas knygas iš įvairių knygnešių. Kunigo Bizausko veikla šiame Aukštaitijos kampe neabejotinai suvaidino žymų žmonių švietimo vaidmenį.

1890 metais kunigas Bizauskas perkeltas į kuršą. Čia jis išgyveno ir darbavosi dešimtį metų.. Susiartino ir gražiai sugyveno su latstengėsi buti jiems naudingas ne tik kaip katalikų kunigas, bet ir kaip kulturos žmogus. Rašė įvairiais klausimais į latvių spaudą, parašė ir išleidino jų kalba vieną kitą knygutę. Bet savo tikrų brolių lietuvių taip pat neužmiršta.

1897 metais kunigas Bizauskas perkeltas į garsiąją savo seniausiu gal ne tik Lietuvoje, bet ir visoje Europoje ąžuolu Stelmužę. Šis kraštas tuomet priklausė Latvijai. Kunigas Bizauskas jį rado baisiai sulenkintą. Nieko nelaukdamas ėmė darbuotis. Pirmučiausia aprupino žmones lietuviška spauda ir, žinoma, ėmė veikti gyvu žodžiu. Darbas buvo vienas iš sunkiausių, nes parapija buvo ne tik smarkiai sulenkinta, bet ir iš viso žmonės čia labai maišyti — lietuviai, latviai, rusai sentykiai. Ir jeigu šiam kraštui , Simpsono sprendimu Lietuvai atitekus, vis delto daugis kalbėjo lietuviškai, tai neabejotinai nemažas čia ir kunigo Bizausko nuopelnas.

1900 metais kunigas Bizauskas nukeltas klebonu į Kretingą. Čia prasidėjo jo bene įdomiausia bei našiausia darbavimosi gadynė. Kretingos vienuolynas tuomet buvo vienas iš svarbiausių ne tik knygų gabenimo, bet ir apskritai lietuvybės centru, nes rusų valdžia čionai tremdavo ir laikydavo jai nusikaltusius lietuvius kunigus.

Kunigai čia tą savo darbą lietuvybės varė toliau. Čia, sakysime, kai kurį laiką buvo tikra "Tėvynės Sargo", o vėliaus "Kryžiaus" redakcijos.

Kretingos apylinkė nuo knygnešių net tiršta buvo. Kunigas Bizauskas čia palaidai veikusį knygų gabenimą pavertė į darnią ir gana plačią organizaciją. Tuo budu kunigo Bizausko darbštumo dėka Kretinga kai kurį laiką buvo vienas žymiausių musų knygų gabenimo centras.

Po kurio laiko Kretigon buvo atsiųstas dar vienas "nusikaltėlis" — kunigas Povilas Dogelis. Abu buvo geri susibaudėliai ir ėmė iš vieno veikti. Pasikvietė talkon kunigą Julijoną Jasinską — Uosį, nutarė įsteigti bei leisti naują, vien tikybos reikalams skiriama laikraštį "Kryžių". Šis laikraštis ėjo 1903 - 1904 metais. Tačiau šalia grynai tikybinių dalykų "Kryžius" yra išspausdinęs ir bendros kulturos straipsnių apie blaivybę, įvairių knygų recenzijų ir p. Kai kurie pedagoginiai straipsniai gali buti ir šiandien laikomi visai moderniais.

Kunigas Bizauskas pasirašinėdavo psiudonimu **Kamil**, tai jis yra įrašęs į savo autografiją.

Beklebonaudamas, beknygnešiaudamas, berašydamas knygutes, straipsnius bei beredaguodamas "Kryžių" kunigas Bizauskas varė ir dar vieną gilią musų kulturos vagą — buvo musų slaptųjų mokyklų steigėjas bei vedėjas, arba, kaip tada sakydavo "daraktorius". Per jo vedamas kokiose nors surukusiose ukininkų pirkelės perėjo ne viennas šimtas vaikučių. ir gal nevienas iš jų šiandien užima ir visai žymią vietą. Už savo veiklą kunigas Bizausskas nemaža rusų valdžios buvo persekiojamas, tardomas, laikomas policijos priežiuroje.

Kunigas Bizauskas nėkiek neatsilikdavo nuo gyvenimo ir niekados neidavo siauruoju keliu. Šalia savo grynai kunigiškų pareigų nepamiršdavo, jog yra ir lietuvis. Atėjus vokiečiams, jis gynė lietuvių reikalus. Laikinoji Lietuvos vyriausybė pašaukia 1918 metais savanorius — jis pasidaro uoliausiu jų ragintoju bei organizatoriu. Jis daugybėje Lietuvos jaunimo sužadina senovės senovės lietuvių karžygiškumą, jis juos valgydina, šelpia, rodo jiems kelią, kuriuo jie turi eiti. Del savo nuopelnų, organizuojant Lietuvos savanorius, jį tikrai reikėjo pripažinti garbės savanoriu.

Ir bene paskutinis jo žymus darbas, tai atskyrimas Lietuvos pranciškonų vienuolių ordino nuo vokiečių provincijos (Silezijoje) ir savo, švento Kazimiero, Lietuvos komisariato sudarymas.

Kunigas Tėvas Pranciškus buvo didelis gyvulių mylėtojas, kas, beabejonės, parodo, jog jis buvo geros širdies, humaniškas žmogus. Ta jo dvasios savybė, reikia manyti, pastumėjo jį stoti ne į kokį kitą, betį šv. Pranciškaus, kaip didelio gyvulių mylėtojo ordiną, kurio viršininku Lietuvoje Tėvas Pranciškus Bizauskas ir buvo.

Youngstown, Ohio

Iš LRKSA Kuopos Darbų

Rodos nesenai 1938 metai prasidėjo, bet žaibo greitumu jie bėga prie pabaigos. Atsiminus apie bėgį laiko, noriu prisiminti ir apie LRKSA. 63-čios kuopos darbus.

Užstojus pradžiai šių metų, kuopa savo metiniam susisrinkime išsirinko keletą naujų valdybos narių su tuo tikslu, kad jie pastatykuopą ant stipresnių pamatų finansiškai, nariais ir veikimu.

Naujos valdybos pradėta, bet pasirodė, kad darbas bus sunkus ir reikalaująs ne vien visų narių ko-operacijos, bet ir visų katalikų. Kuopos iždas buvo tuščias, o be pinigų ir darbas yra sunkiau atlykti ir atsiekti darbo tikslas.

Pasitarus su visais, pavesta ižd. Stasiui Markauskui susirašyti su Clevvelando veikėjais ir tikėtis jų pagalbos musų kuopos darbuose. Gerb. Paulė Glugodienė iš Clevelando savo džiuginančiais laiškais pasižadėjo buti sargyboje ir remti mus moraliai ir kaip tik bus galima, kad mes galėtumėm atsiekti savo tikslą. Nereikia pamiršti, kad po vadovyste gerb. P. Glugodienės ir kiti Clevelando veikėjai pasižadėjo stoti į darbą su mumis ir jie tai padarė. Iš pradžios, musų pastangos neatnešė naudos, nes nedidelė parama buvo iš katalikų pusės, bet per didelį pasirižymą dirbti, neatsižvelgiant, kad ir nuostoliai bus, šiandieną galime drąsiai ir nuo širdies atsikvėpdomi sakyti, kad mes laimėjome! Musų kuopa pastojo veikliausia musų mieste ir su finansais jau nėra rupesčio, o kas brangiausia ir geriausia — tai turime daugiau narių ir jau yra 3 vaikučiai musų kuopoj, ko per ilgus metus kuopa neturėjo. Mes dar esame neužganėdinti ir matome, kad mes gaunam paramą iš visų katalikų, tai tas liudija, kad tokie garbingi žmonės, kaip Jonas Povilonis ir jo žmona Emilija Povilonienė, prirašė savo tris vaikučius, o vėliaus ir kitus prirašys. Ponia Whiteside prirašė tris savo dukreles ir ponia Grikauskienė vieną sunelį prie musų kuopos. Turime ir Stasio Markausko dukrelės aplikaciją.

Ponia Whiteside, kuri yra ilgametė šio miesto lietuvė gyventoja, sako, kad ji nežinojo, kad čia yra LRKSA. kuopa iki dabar kuopos organizatoriai jai pranešė ir ji tapo musų kuopos nare dabar. Aišku, kad per ilgus metus kuopa miegojo litargo miegu ir buvo visai nežinoma, kad ji gyvuoja. Dabar ji yra plačiai žinoma ne vien čia, bet ir kituose miestuose savo nenuuilstančiu darbu taip, kad ir pats Centras džiaugiasi.

Kaip buvau pasakęs, kad mes dar nesame užganėdinti savo darbu, musų pasirižymas suorganizuoti jaunuolių kuopą. Čia guli gražį ateitis musų katalikiškam jaunimui, bet musų užsibriežtas darbas juos suorganizuoti yra sunkus ir milžiniškas. Mes nebusime užganėdinti savo darbu ir nuovargiu iki šis tikslas nebus realybe.

Taigi, aš atsišaukiu į visus vietinius katalikus, o labiausia į jaunuomenę, kad prisidėtumet visi prie musų, kad mes galėtumėm turėti musų katalikišką jaunimą po pastoge musų garbingos organizacijos — LRKSA.

Visi gerai žinome, kad pastaraisiais metais musų katalikų spėkos buvo išblaškytos ir priešų išnaudoti ir pajuokti del to, kad mes pamiršome savo vienintėlę organizaciją ir jos nerėmem. Siandieną jau truputį sustiprėjome ir tie, kurie pirma iš musų juokėsi, šiandieną yra susirupinę, kad mes atbudome iš miego.

Tėvai ir katalikiškas jaunimas, dėkites prie savo organizacijos dabar be tolesatidėliojimo! Jaunuoliai, rašykites į LRKSA. ir turėkit savo kuopą, savo valdybą, nes seneliai diena po dienos silpnėja, o kaip jus, jaunuomene, esat reikalingi užimti jų vietą ir organizacijos vairą! Ateitis musų brangioss organizacijos butų labai tamsi, jei jaunuomenė atsisakytų buti jos vadais ne taip tolima ateičia?

Kiekvienas gyvenantis žmogus padaro gyvenime klaidų ir kokiu nors budu užgauna jausmus tų, kurie turi širdyje gerus palinkimus remti gerus katalikų darbus. Dabar atėjo laikas ir tragiška valanda, kada turime pamiršti ir pamesti praeities nesusipratimus, bet stoti išvien į darbą ir petys petin laikyti, kad nesugriutų ta katalikų milžiniška tvirtovė ir ilgų metų musų nenuilstančių lietuvių darbas, tai LRKSA!

Stasys Markauskas.

ŠIS IR TAS

Šv. Pranciškaus parap. Moterų Rožančiaus draugijėlė turėjo kortavimo vakarėtį, lapkr. 19 d., 7-tą val. vakare, p. Kuodžienės namuose. Žmonelių buvo susirinkę geras burelis ir kaip girdėti, tai buvo pelno. Pirmą prizą už "500" išlošė p. Marė Markauskienė, o antrą laimėjo p-lė Elzbieta Kubiliutė. Buvo ir numerių šaukimo lošimas, bet neteko sužinoti kas gavo prizą. Vakaras pra leista linksmai ir tvarkiai. Didelė garbė priklauso Moterų Klubo narėms, kurios skaitlingai atsilankė pagelbėti savo seselėms.

* *

Moterų Klubas, kuris yra dar jaunutis ir nelabai skaitlingas narėms, gerai gyvuoja ir trumpu laiku rengiasi turėti privatų vakarėlį del savo narių. Jau jos turėjo panašų vakarėlį nesenai ir visos narės praleido vakarą labai linksmai, bet kitas vakarėlis bus geresnis ir gyvesnis.

* *

Girdėti, kad SLA. kuopa mokinas kokį tai veikalą pastatyti scenoje. LRKSA. kuopa, kari tiek daug šį metą pasidarbavo, linki savo kaiminkai gero pasisekimo jų užmanyme. Musų kuopa visados yra pasirengus pagelbėti tiems, kurie by ką rengia. Tai beabejonės musų narių bus daug atsilankiusių pamatyti Southsidiečių kuopos parengimo.

* *

Vajus LRKSA. naujų narių eina prie pabaigos ir yra trumpas, tai kuopos organiz. turės padirbėti, kad gavus daugiau narių. Ponia Emilija Povilonienė atlyko labai garbingą darbą del savo kuopos, prirašydama savo tris vaikučius ir dar sakė ddaugiaus prirašis prie musų garbingos organizacijos. Ar daugiau kas paseks jos garbingą darbą? tai trumpa ateitis parodys tą.

Saulės Brolis.

Apsidairius

Štai artinamėsi prie šventės, kada giminės sueina kartu. Vaikai susirenka po tėvų pastoge prie valgiais nukrauto stalo. Arba vaikai užkviečia savo tėvus, nors dalinai atsimokėti savo mamytei už ilgų metų stropumą ir rupesčius. Ar nemaloni diena. Laukiu ir aš jos.

Seredoje buvau nusisukus į Šv. Jurgio parapijos bazarą. Žmonių pilna. Daugiausia akcijos prie paskutinio rato, kur leidžiomos vištos, antys ir kalakutai. Mačiau ir Žirnį. Ir jisai nori išlošti. Bet ką jis veiks. Nevedęs šeimynos neturi. Kam gi jam? Bet vis pasirodo patraukimas laimėti. Varkšas tik su leliuke nustraksėjo namo. Laimėti laimėjau ir aš. Žinote, litvomanai, gražių dovanų yra. Bus da didžiausios dienos, šeštadienį ir sekmadienį. Šiomis dienomis bus išlaimėjimas didžiausios dovanos. Nepraleiskite progos.

Buvau užsukus pas pupą. Pavaišino tikrai lietuviškai. Pradėjome su barščiais ir baigėme piragaičiais. Patiko man lietuviškas kumpis. Tikiu, kad nevisi esate valge. Sakysite perbrangu? Ne. Pigiau negu čionykščia mėsa Gauti galima lietuviškose krautuvėse. Svarais bei blėkinėmis galima pirkti pas Kaz. Obelienį ir nekuriuos kitus. Pabandykite. Ypatingai gerai turėti namie. Svečiui užsukus bus kuo pavaišinti.

Pupos Žinutės

Jau ilgas laikas, kaip serga Vincas Pampikas. Gaila.

Šv. Jurgio parapijos bazaras eina sparčiai. Baigsis šį sekmadienį. Apsilankyti verta. Beje, kas yra toji dzukelė, kuri šaukia "Bilietukus, bilietukas ciktai vienas dzesimtėlis'"? Gera darbininkė. Bravo!

L.R.K.S.A. 142 kuopos nariai ir svečiai kortavos gruodžio 15 d. šv. Jurgio svetainėje.

Žirnio Krislai

Iš šv. Jurgio parapijos bazaro laimingieji traukia namo pilnomis, o be giliuko tuščiomis.

Neužilgo clevelandiečius aplankys "Pirmyn" koras. Pasiklausyti bus ko.

Po rinkimų abiejų partijų kasos pasiliko tuščios da ir skylėmis. Užlopyti skylas bus sunkiau demokratams. Nėra iš ko kolektuoti mėnesinių. Republikonams kitaip. Net ir Clevelande įsisteigė pastovų butą. Pinigų kaip šieno.

Ruduo patinka visiems, išskyrus anglininkus. Jie vis laukia šaltesnių.

Su šiuo pasilieku jusų korespondentė, kuri tiktai sužinojo, kad Amerikoje automobiliai kainuoja 26 centai svaras, pigiau negu porčiapas. Jeigu netiki, tad pasverk savo.

Elžė.

Ona Skeveriutė

Viktoras Benderis

Solistai kurie dainuos Pimyn choro koncerte, kuris atsibus sekmadienį, lapkričio 4 dieną, Lietuvių Salėj, 6835 Superior Avenue.

SUSIRINKIMAS

Aušros Vartų Moterų draugija lakis mėnesinį susirinkimą sekmadienį, lapkr. 27 d., 2 val. po pietų, šv. Jurgio mokykloje.

Visos narės prašamos dalyvauti ir atsivesti naujų narių prirašimui prie draugijos, nes jau vajaus laikas baigiasi. Arba, kurios moterys dar nepriguli prie šios draugijos, o norėtų prisirašyti, meldžiu ateiti, dabar įstojimas veltui.

M. Pukelienė, Pirm.

DIDELĖ LIETUVIŠKA
VAISTINĖ
C. PAKELTIS PHARMACY
1117 East 79th Street
(Kampas Pulaski Ave.)
Užlaiko visokias namines ir importuotas gyduoles nuo visokių ligų, kaip tai nuo aštriojo užsisenėjusio Reumatizmo, nuo visokių žaizdų, dedervinių, nervišku mo vidurių, užkietėjimo vidurių, kosulio, kataro, lytiškų nusilpnėjimų, visokių lytiškų ligų, nerviškumo, nemigės ir visokių kitokių ligų.
C. PAKELTIS VAISTINĖ
1117 E. 79th St. Cleveland, O.
Tel. ENd. 3433 ENd. 8534
Vaistinė atdara 7 dienas savaitėje

DELLA E. JAKUBS
LITHUANIAN FUNERAL HOME
(JAKUBAUSKIENĖ—Laisniuota Laidotuvių Direktorė
Visiems Lietuviams norintiems musų kambarius leidžiame naudoti dykai.
Lietuviai kreipdamiesi reikale prie manę apturėsite teisingą patarnavimą: simpatiškas, mandagus, greitus ir geresnis už kitų patarnavimas. Vežymai ligonių pervežymui į ir iš ligonbučių. Kainos sąžiningiausios. Žemiausia kaina už palaidojimą, sulyg jusų pasirinkimo. Telefonuokit—ENDICOTT 1763.
6621 EDNA AVENUE — CLEVELAND, OHIO

Taupyk Sveikatą
Valgyk šviežiu
Valgiusi
KAZIMIERAS OBELIENIS
Bučernė ir Grocernė
Čia visados randasi didelis rinkinys įvairios, šviežios ir ūkytos mėsos, dešrų, gyvi ir mušti paukščiai, visokio groserio daržovių ir fruktų.
Taip-pat randasi pilnas rinkinys iš Lietuvos importuotos kumpių, dešraičių ir t. p. Lietuvos šie produktai kokybe yra užšios šalies geresni, o kainos žemesnės. Todel, paremkite savo Tėvynę pirkdami valgomus jos produktus.
Todel kviečiame visus pirkti viršminėtus produktus pas mus, nes kainos sąžiningos, produktai visados šviežius ir geriausios rušies ir malonus patarnavimas jus laukia.
1404 East 66th St. Tel. HEnd. 6716

THIS DAY and AGE

What is the Relation Between Catholic Action and Social Justice?

* * *

SUMMARY OF POPE PIUS XI'S ENCYCLICAL "ON THE CONDITION OF LABOR"

* * *

VII. The Workingman's Rights

When workers go on strike, they do so for many reasons; it may be that they consider the hours too long, or the wages are not sufficient for good living. This grave inconvenience, which is not uncommon these days should be obviated by certain public measures that might remedy it. And why? Because such a paralysis of labor hinders not only the masters and their workingman but also the general interests of the public; and above all, due to violence that grows out of such occurences, public peace is often disturbed. The laws should be promulgated beforehand so that such trouble would never be given a chance to rise; these laws should lend their influence and authority to the removal in good time of the causes which lead to conflicts between masters and those whom they employ.

But if the owners of property are to be made secure so must the workingman for he too has property which needs protection. No man may outrage with impunity that human dignity which God Himself treats with dignity, nor stand in the way of that higher life which is the preparation for the eternal life of Heaven. Nay, more: a man has here no power over himself. To consent to any treatment which is calculated to defend the end and purpose of his being is beyond his right; he cannot give up his soul to servitude: for it is not man's own rights which are here in question, but the rights of God, most sacred and inviolable.

VIII. Hours of Labor

If we turn now to things external our first concern is to save workingmen from those who would use them as instruments for making money. It is unjust and unhuman to so grind men down with labor as to stupefy their minds and wear out their labor. Isn't it queer, and now I am speaking for myself for this is not in the Encyclical that you are liable to be brought to court for making a horse carry too heavy a load or not changing the water in your fish bowl, and you will be fined and maybe spend time in jail. But you can take one man out and make him do three men's work for several days and nobody will say a word. Why they will go even farther by commending you on your economy and your ability to save on a job. We must remember that man's powers are limited. It is true that he becomes stronger when his muscles are constantly exercised, but then only if there is proper intermission and rest. Daily labor, then, must be so regulated so that it last only as long as strength permits. How many and how long the intervals of rest will be should depend on the nature of work, circumstances, of time and place and on the health and strength of the workingman. Those who labor in mines, for instance, should have shorter hours. The hours should be shorter in proportion as their labor is more severe and more trying to health. Then again, the season of the year should be taken into consideration: for frequently a kind f labor is easy at one time of the year and at another very difficult. Take a steel mill for instance. In the winter it isn't so bad, but in the summer it is intolerable for it makes a man prespire prufusely and thus saps the strength greatly. Finally, work which is suitable for a strong man cannot be reasonably be required from a woman or child.

In regard to children, great care should be taken not to put them in factories before their minds and bodies are sufficiently mature. For just as a heavy frost in the Spring spoils the buds, so too an early experience of life's hard work spoils the young promise of a child's powers and makes any real education impossible. Women, again are not fitted for certain trades; for a woman is by nature fotted for housework, and it is that which is best adapted at once to preserve her modesty, and to promote the good bringing up of children and the well being of the family. As a general princple, it may be laid down that the workman ought to have leisure and rest in proportion to the wear and tear of his strength which must be resupplied.

(Another installment next week)

First Aid

A Doctor had an urgent call from a man who reported that his small son had sucked all the ink out of a fountain pen and swallowed it. "All right, I'll come over at once," said the doctor. "What have you been doing in the meantime?" And the man answered: "Using a pencil."

"Waitress, what's wrong with these eggs?"

"I don't know I only laid the table."

Mr. Flatt—I presume that you would be glad to have me call again.

Miss Sharp—You do.

Mr. Flatt—I do what?

Miss Sharp—Presume.

Here pictured are two mural sculptures which adorn the walls of the newly constructed Ukmergės gymnasium (high school) in Lithuania.

LITTS OPEN SEASON WITH A VICTORY

The Lithuanian A. C. Inter-Lodge League basketball team opened their season by drubbing the George Washingtons, 35 to 16, last Wednesday, Nov. 16 at St. Clair Bath House. Every player on the squad saw action in the opener, in fact, substitutes played most of the game. The G. W's opened the game with a zone defense but soon switched to the man for man defense as the Litt boys brilliant passing gave them set-shot after set-shot. The game appeared close for the first few moments but then Johnny Malokas, a newcomer and former All-Ohio guard at Ohio University, started to pop the ball into the basket from all angles. Malokas scored 16 points, while playing a little more than half the game. John's individual performance topped the evening's festivities. The club team led at half time, 19-10. The game raised the stock of the team as one of the heavy favorites for the crown as the G. W.'s are considered a better than average team. The team played the Spartans who also won their first game last Wednesday but no score was available as this paper went to press. All the highlights will be printed next week.

Last Sunday's bowling at Coventry Recreation provided little excitement except in team standings. Bill Norbert's team upset Stan Halaburda's boys in 2 of 3 games to tie for first place. Al Samolis' outfit made it a three-way battle by defeating Pete Vitonis' team, who are steadily improving, in 2 of 3 games. This race is close!

Pete Vitonis bowled the high game of the afternoon with a 225 score. Al Samolis again took top individual honors for 3 games with 190-173-222, a 585 series. Pete Vitonis was runner-up with 140 179-225, a 544 series.

Surprise

Rastus: "Did brudder Brown gib the bride away?"

Sam: "No sah! Hes gwine let de groom fine out fuh hisse'f."

Around Town

The annual St. George Bazaar comes to its grand finale this coming Sunday, November 27th. The grand drawing for one-hundred and fifty dollars, will be the climax to this years bazaar.

—o—

The Variety Club boys, who are all Lithuanian or Lithuanian by association, sponsor their annual dance, this Saturday, Nov. 26th at the Slovenian Auditoriium. All you Gene Sullivan enthusiasts can have your fill of Gene's entrancing rythms for the small sum of 35c Last years dance was a great success but this years affair bids to overshadow all the clubs previous efforts.

—o—

Dont Forget That . . . The Lithuanian Women's Club Annual dinner-dance comes off this Saturday at the Mid-Day Club in the Union Commerce Building . . . The season of Advent starts this Sunday . . . The Lithuanian A. C. Club plays its regular Inter - Lodge basketball games at the St. Clair Bath House gym every Wednesday evening . . . The Lithuanian Societies Hall dances continue on every Tuesday evening with Lee Maye's orchestra . . . The Wednesday socials are still on at St George's parish . . . There are only 25 shopping days till Christmas.

ST. GEORGE GIRLS PREPARE FOR CYO BASKETBALL SEASON

At a Diocesan meeting of the CYO held in the Allerton Hotel last Tuesday evening, the Rev. Father O'Brien revealed the type of game and rules by which the CYO girls league shall be run. In view of the fact that St. George's pairsh shall enter a team in this league we more fully explain the rules and plans.

A new two-court game has been divised instead of the regular three court which has been ruled out. Games will be played in different gyms through-out the city with a final City-Wide play-off culminating the season

The St. George team practices every Monday evening at the East High School gym.

ST. GEORGE SODALITY NEWS

Two Presentations Of Minstrel Show Click

A week ago Tuesday the Minstrel was given at Charity Hospital and it was surprising how well it went off. Everyone was at ease and the audience was more than appreciative. Frank Rudd carried the show again and Stella never sang so well.

Last Monday the show was presented at the Good Shepherd Home. Here the evening held many unexpected surprises. In the first place the show went off smoothly even though one of the end girls, Helen Butkus and Isabel Zydonis were absent. Valeria took the interlocutors part very well. In the middle of the performance a big cat wandered on to the stage and almost caused a panic.

After the show Angella presented Father Tom with a "little" gift from the Sodality. The two Bills and Dolly were also remembered.

Later everyone returned to the auditorium to hear the band play. It was a thrill to hear those girls play. Bill Deckman who is the director of John Carrol's band directed one of the numbers and Bill McMahon played a trumpet. I don't know who enjoyed the evening more but I'm sure everybody had a grand time.

Busy Days Ahead —

Although there won't be any dances or show performances during the coming month there'll be pelnty of work to do. At the last meeting it had been decided to hold the show at St. George again next year and the date has been set for the last Sunday in January. Bill intends to change the show so rehearsals will start soon.

Congratulations —

Valeria Stepsis celebrated her birtrhday last Wednesday and Thursday at the dance. Gene dedicated one of the dance numbers to her I wonder which of the Sullivan boys suggested "Simple and Sweet". It couldn't be more appropriate.

What To Do About It?

Those who read the notice last Sunday know that our club room is still empty Come on girls if you don't have anything at home, ask your neighbors—this is charity work you know.

A SODALIST

THE VOICE THAT CANNOT BE STILLED

—o—

From the building surrounded by the city of Rome is raised to the world time and again the voice of a single man—a man who is spiritual ruler of almost 400,000,000 Catholics — civil ruler af a few hundred subjects in a country of some 160 acres—the Vaitican City.

Often his voice is raised in benediction, in spiritual direction — raised to fulfill the obligation imposed upon his predecessor, the first Pope, by the command of our Lord to St. Peter: "Feed my lambs! Feed my sheep!" —raised by authority of Him Who said: " Who heareth you heareth me."

No army or navy or airfleet or submarines has the Holy Father. No forts or entrenchments or weapons of defense. yet time and again his voice rings out, rebuking war-lords, armed to the teeth — deploring murder and persecution and the robbing of man of his innate rights — censuring those who deny God, who make of their own race the elect of mankind.

Again and again without fear or favor, the Voice of the Vatican is raised against the enslavement of the laborer through excessive capitalism, the murder of the innocent through so-called mercy killing, the crime against man's body through sterilization, the sin against God and nature through contraception, the threat against civilization through Godless education, the ruin to family and state through divorce.

No matter how popular the sin or the error—no matter how threatening is he who is rebuked, the Voice of the Vicar of Chirst comes forth that he who has ears may hear, that the evil may be made manifest, that men of good-will may know and act and be saved.

Peter, the first Pope, and many other Popes raised their voices and were murdered. Our present Holy Father and his successors may suffer a like fate; but the Voice of the Papacy cannot be stilled; for that voice is that echo of another which 1900 years ago guaranteed its own perpetuity by the promise: "Heaven and earth will pass away but my words will not pass away."

THE ST. GEORGE CHOIR CRIER

Dimple Denters

At the Buz-R——

Father Bartis approached the Choir candy booth to rid himself of a long strip of tickets. "Take down the red box on the second shelf" he said, and proceeded to punch the board. And sure 'nuff, out pops a winning number and the candy was his. One and a half minutes passed. An empty box is seen upon a table and a great number of people seem to be eating candy.

—o—

Saw Tony Bacevicius approach his sister Helen in view of selling her a raffle ticket. Followed a long tirade of sales-talk. While Tony paused for breath, Helen broke in to say, "If I don't win do I get my own nickel back?" Good economics that!

—o—

Hear Ye!

Many of our choir members will shake out the moth balls form the "soup 'n fish" or the flowing formal in the coming few weeks . . . Mary Sharkus, Beatrice Orpse and Vicky Citavicius are counting the days till this Saturday upon which date they will attend the annual banquet of the Women's Club at the Mid-Day Club . . . Frank Greicius will galivant down to the Shore club to trip the light fantastic at a dance sponsored by Notre Dame College — escorting that petite "bit of pretty". Miss Sophia Vasil.

—o—

Next Friday, December 2 will be our monthly meeting during which will take place the ELECTION OF OFFICERS. Following the meeting there will be a social.

—o—

This Sunday, November 27, is Communion Sunday.

—o— ....

Yers, long's yule have me,

THE KID

LET'S LAUGH

Lem—I suppose your wife always wants to have the last word.

Ott—Not at all, Lem; she prefers to keep right on talking.

Kodėl Laukiate Iki Pradės Šalti ir Snigti!

Pirkite Dabar

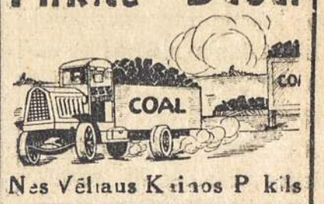

Nes Vėliaus Kainos Pakils

Mes užlaikome geriausias Pocahontas ir šiapi geros anglies pečių kuranimui. Taip pat gero įkuroms medžio.

KOMER COAL & WOOD CO.
1409 EAST 92nd ST.
GArfield 2921

TONY'S DRY CLEANING
Hats Cleaned
PRESSING — REPAIRING
Cleaning Ladies Dresses A Specialty
1274 Addison Rd.

VIETOS Žinios

ŠV. JURGIO PARAPIJOS BAZARAS

Šv. Jurgio parapijos bazaras šiomis dienomis eina visu smarkumu.

Didžiausias sąjudis įvyks bazarui einant prie pabaigos, šeštadienį, lapkričio 26 d. ir, ypatingai, sekmadienį, lapkričio 27 d.

Lapkričio 27 d. atsibus užbaiga šių metų bazaro.

Tą dieną, tai yra, lapkričio 27d., bus išleistos visos žymiausios vertės dovanos ir taip pat pamatinės bazaro dovanos.

Pamatinėmis bazaro dovanomis vadiname tas dovanas, kurios yra sužvmėtos ant išsiuntinėtu visiems parapijiečiams tikietėlių.

Šį metą pamatinės bazaro dovanos, kaip matom, bus išmokėtos pinigais viso $150..00, ir jos yra paskirstytos sekančiai: pirma dovana $25.00; antra —$15.00; trečia — $10.00 ir 20 dovanų po $5.00 ypatai. Reiškia, $150.00 laimės 23 ypatos, arba kitaip pasakius — tai lapkrio 27 dionos vakare bus giliukingos net 23 ypatos, šv. Jurgio parap. bazaro užbaaigimo vakare. Bet čia tai ir klausimas, kurios?

Tai idomus dalykas!

Todel užkviečiame visus parapijiečius dalyvauti ir buti kaipo liudininkais to svarbaus įvykio šių metų bazaro eigoje.

Nuoširdžiai užkviečia visus lietuvius atsilankvti — klebonas kun. V. G. Vilkutaitis, kunigai vikarai ir parapijos Komitetas.

MISIJOS NAUJOJE PARAPIJOJE

"Žmogus yra gyvas ne viena duona, bet kiekvienu žodžiu, kurs išeina iš Dievo burnos". (Šv. Mato IV. 4).

Štai brangieji parapijonai ir visi lietuviai katalikai, ir vėl turėsite progą dvasiškai pasimaitinti ir išgirsti Dievo žodi puikiai skelbiamą gerai žinomo misijonoriaus Tėvo Mešlio musų parapijoj.

Lietuviams misijos prasidės sekmadienį, gruodžio 4-tą dieną.

Angliškai kalbantiems misijos prasidės šį sekmadienį, lapkričio 27-tą dieną.

Nuoširdžiai kviečia visus tikinčiuosius šia Dievo manės proga pasinaudoti.

Kleb. Kun. A. Karužiškis.

ŠIS BEI TAS

Daugiausiai vagysčių

Clevelando policijos biuras praneša, kad šiais paskutiniais keliais mėnesiais daugiausiai vagysčių tapo papidyta. Ir jas daugiausiai papildo jaunuoliai. Policija sako, kad ji dėsianti visas pastangas, kad ramiems žmonėms davus geresnę apsaugą nuo šių plėšikų.

Demokratai ir vėl imasi už čiprinų

Demokratai pralaimėję rinkimus, vėl atnaujina savytarpines kovas, kurias jie taip karštai vedė priešai balsavimus, bet dabar tik kitokioje formoje — per teismus. Ray T. Miller traukia į teismą Burr Gongwer ilgametį Cuyahoga County demokratų org. pirm. Mat, Mileris mano, kad didžiuma demokratų eina su juomi. Demokratai tarpsavyje pešasi, o republikonai laimi valdžioje šiltas vietas.

Sunku Pasislėti

Viena jauna moteris, kuri neteisingu budu išgaudavo nuo žmonių pinigus ir ligi šiolei vis jai pasisekė pasislėpti nuo policijos. Ši "poniutė" taip nuo žmonių išviliojo virš $17,00. Bet, kaip patarlė bei baika sako: kad retai kas gali pasislėti nuo įstatymų prižiurėtojų rankos, taip ir jai nepavyko. Nors Meade Gibbs buvo gerai pasislėpus, didelėje dėžėje, bet policija rado ją ir ten. Dabar jos laukia teismo bausmė.

Užpuolė beeinančią į bažnyčią

Jauna mergaitė ėjo į katalikišką bažnyčią pamaldų išklausyti, kada ją užpuolė kišeninis vagilius ir norėjo apiplėšti. Nors p. Rompila buvo jaunų metų — 14 m., bet tiek parodė apsiginimo energijos — inkando skaudžiai į dešinę ranką, kad pastarasis turėjo nešdintis kuoveikiausiai. Dabar policija ieško jaunuolio su perkąsta dešine ranka.

Planuoja atpirkti

Clevelando miesto koncelmonai ir visa miesto valdyba, planuoja atpirkti nuo Clevelando gatvekarių kompanijos visą biznį, už virš 15 milijonų dolerių ir padaryti gatvekarių važiuotojams tik po 5c mokestį.

Išnešė protestą

Musų miesto koncelmonai, savo reguliariame susirinkime, išnešė protestą priešai Hitlerį, kad jis Vokietijoje persekioja žydus bepasigailėjimo. Matyti, kad žydai paveikė ir musų koncelmonus, kad jie tą žygį padarė. Mat, žydai ir šioje šalyje kontroliuoja didžiumą spaudos, radijo ir kitus propagandinius įtaisus, bet kaip kitose šalyse persekioja katalikus, tai nė musų koncelmonai nė pati Washingtono valdžia "nemato".

Dės didesnes pastangas

Clevelando Chember of Commerce praneša, kad darbai pagerėjo paskutiniais dviem mėnesiais. Ir šis biuras tvirtina, kad laikui bėgant mažai darbininkų tepasiliks ant W.P.A., jie bus pašalinti atgal į dirbtuves.

Sužeidė savo gerą draugą

Du kaimynai: p. Baker ir p. Schultz, kuriedu per ilgą laiką gražiai sugyvendavo ir net tankiausiai su kitais bendrai kozeruodavo. Bet kada Baker pamatė savo kaimyną kalbant su jo žmona, tai jis ant jojo taip supyko, kad išsitraukęs revolverį į kaimyną šovė ir jį sužeidė. Dabar vienas randasi ligoninėje, kitas kalėjime. Čia pavydo ir meilės rezultatai.

Malonu pranešti

Malonu pranešti, kad gerbiamas kun. A. Karužiškis dar savo parap. Nekurie parapijonys sako, kad gerb. klebonas gal ir vėl čionais pasiliks. Kaip gausime tikresnes žinias, tai pranešime visiems "L.Ž." skaitytojams.

Kels taksas

Clevelando koncelmonai turi projektą padarę, kad ateinančiais metais (1939 m.) vasario mėnesį bus specialus balsavimai del namų savininkams pakėlimo taksų aštuonis mills. Miesto republikoniška administracija užsispyrė taip žmonis apkrauti taksomis, kad kiti bus priversti prigužti nuosavus namus. Savininkai. ruoškites pasipriešinti tokiam planui. **Granitas**

Chicagos "Pyrmyn" Choro KONCERTAS

Sekmadienį, gruodžio 4 d., Lietuvių Salėje, 6835 Superior Ave. Prasidės 5:30 vakare.

Publika prašoma sueiti į salę anksti, nes programas bus pradėtas lygiai 5:30 v., kadangi choristai gryžta į Chicagą tą pačią nakti po koncerto ir nebus galima su programu vėluoti.

Po pasekmingo koncertavimo Europoje, kur davė 26 koncertus, Pirmyn lanko Amerikos Lietuvių kolonijas ir atvyksta į Clevelandą. — Pirmyn dainavo po visą Lietuvą, Londone, Paryžiuje ir Vilniuje. Programą išpildys Pirmyn solistai: V. Benderis, Anelė Steponavičienė K. Pažarskis, Ona Skeveriutė, Al. Brazys, J. Rukštala, Andrius Norbutas: trio, kvartetai ir tt. Sudainuos naujų liaudies ir operos dainų. Taipgi išgirsite Amerikos Lietuvių jaunimo įspudžius apie Lietuvą.

Įžanga į Programą 50c Šokiams 25c. Gros Apanaičio orkestras.

Kortavimo Vakaras

Paramai Seserų Pranciškiečių

Gruodižio 3 d. šeštadienio vakare Šukių rezidencijoje yra rengiama kortavimo vakaras Seserų Pranciškiečių naudai.

Prašom visus geraširdžius žmonelius, paremti savo atsilankymu sesutes Pranciškietes, šv. Jurgio mokyklos mokytojas.

Taip, kalbamos seselės čia mokytojaudamos uždirba sau pragyvenimą — tik pragyvenimą. Bet gi jų vienuolynas lbai laukia šiokios tokios paramos. kur be atidėliojimų ten yra butinai pradedama plėsti vienuolyno patalpos.

Tad paremkime savo atsilankymu jų tuos svarbiuosius ir neatbutinus reikalus. Tad parodykime savo prijautimą ir palankumą joms savo atsilakymu!.

METINIS BANKIETAS IR ŠOKIAI

Lietuvių Moterų Klubas rengia savo Metinį Bankietą ir Šokius šeštadienį, lapkričio 26 d., Chambers of Commerce svečių kabaryje, Union Trust Bldg., East 9th ir Euclid Ave. (tai puošniausioj vietoj, koki tik Clevelande randasi).

Atmainai visų musų paprastų parengimų, L. M. K. kasmet surengia šiuos gražius parengimus maloniam pasilinksminimui.

Kas mylite toj puikioj draugovei puikiai ir maloniai pralesti keletą valandų laiko, kviečiami užsisakyti vietas ne vėliaus, kaip lapkr. 26 d. priešpietyje.

Sekmadienį, Lapkr. 27 d. vakare užsibaigs

Šv. Jurgio Parapijos

BAZARAS

Tą vakarą įvyks laimėjimas pamatinių bazaro

DOVANŲ

$150.00 Pinigais

Tas Dovanas Laimės 23 Ypatos.

Labai daug turime gerų dalykų, kurie turės tut išleisti penktadienio ir šeštadienio vakarais už bile kokią kainą.

Gera proga—išnaudokit ją!

DABAR YRA LAIKAS

prisirengti

Šaltiems Orams

Vyrų Sveterioi ir brangiau	1.95
Vyrų apatiniai	97c
Vyrų pusvilnonės kojinės	15c
Vyrų pamušaluotos pirštinės ir brangiau	1.00
Vyrų gelsvi marškiniai	97c
Vyrų pilki marškiniai	69c
Vyrų tamsios darbinės kelnės	1.89
Vyrų darbinės kelnės	97c
Vaikų sveteriukai	1.00
Vaikų šaunus marškiniai	2už1.00
Vaikų kelnaitės	1.50
Vaikų odinės kepurės	48c

DYKAI! Egle Stampos su kiekvienu 10c pirkiniu.

Mes apmainom pripildytas knygutes ant prekiu

The **Kramer & Reich Co.**

7002 SUPERIOR AVENUE

Cor. Giddings Rd., Cleveland, O-

FRAN'S BEAUTY SALON

GROŽĖS KULTŪROS ĮSTAIGA

All Lines of Beauty Culture
Specializing in Permanen Waving
Hair Styling
Pranė Baliukiutė, Savininkė
1922 CRUMB AVE. — ENddic. 2593

Dr. S. T. Thomas

(Tamošaitis)

DENTIST

Lietuvis patarnaus geriau

6902 Superior Avenue

Tel. EN. 1378

P. J. KERSIS

809 SOCIETY FOR SAVINGS BLDG.

Ofiso Telef MAin 1773 Namų KEnmore 4740-W

Norėdami pigiai pirkti namus bent kurioje miesto dalyje ar pašaliniuose miesteliuose, kreipkitės pas mane, gausit už pigiausią kainą. Taipgi įvairios apdraudos-insurance reikalluose gausit geriausį patarnavimą. Perku ir parduodu bankines knygeles, sutaisau paskolas del pirmo mortgečio. Patarnavimas ir išpildymas garantuojama. **Kreipkitės į mane** telefonu arba asmeniškai.

J. STAPULIONIS AND SON

DRY CLEANING

Valome, taisome bei prosijame įvairias vyriškas ir moteriškas drabužias. Įdedam vyrų ir moterų koatams naujus pamušalus. Atliekame darbą greitai Labai sąžiningos kainos. Mes paimama ir vėl atvežame į namus.

Šaukite: ENdicott 3674

1320 Russell Rd. Cleveland, O.

Piano Lekcijos

Mažiems ir Suagusiems.

30 metų ptyrimo mokime.

Kaina prieinama.

VINCAS GREIČIUS

1229 East 79th St.

ENdicott 0539

NORĖDAMI PIRKTI ARBA PARDUOTI NAMA

Kreipkitės pas mus, mes parduodam pigiai, greitai ir gerai. Nes mes turime pardavimui daugybę įvairiausių namų po visą Clevelando miestą ir ir apylinkės miestelius.

Taip pat apdraudžiam nuo ugnies ir kitų nelaimių namus, namų baldus, krautuves, automobilius ir kitokį turtą.

KASPERAS OBELIENIS

LAISNIUOTAS REAL ESTATE IR INSURANCE AGENTAS

1266 E. 71st St. - HEnd. 8726 - Cleveland, Ohio

IZIDORIAUS SAMO

JEWELRY KRAUTUVĖ

6704 SUPERIOR AVE

CLEVELAND, OHIO

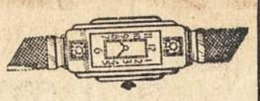

Kurioje parsiduoda visokı Brangmenys, įvairios rušies rašomos Plunksnos ir kitokios gražmenys.

Taisome Laikrodžius pigiau negu kur kitur

Sioje krautuvėje viskas parsiduoda numažinta kaina.

ST. CLAIR BAKERY

KAZYS OBELIENIS IR SUNAI, SAVININKAI

Kepame visokius keiksus, taipgi padarome ant užsakymo gražiausius keiksus vestuvėms, krikštynoms, šventėms, suaktuvėms ir baliams.

Mes kepame tikrą Lietuvišką Juodą Ruginę ir Skanią Balt Kvietinę duoną ir visokios rušies pyragaičius. Kviečiame pabandyt musų keptą duoną, o jos skonins patikrins jos vertę. Reikalaukit musų duonos krautuvėse, kuriose perkate sau maistą. Vežame į namus.

Kepykla ir Krautuvė - 6212 Superior Ave.

HEnderson 6716 Cleveland, Ohio