LEIDŽIA LIETUVIŲ R. K. LITERATŪROS DRAUGIJA, INC.
CLEVELAND, OHIO
6802 SUPERIOR AVENUE
ENdicott 4932

LIETUVIŲ ŽINIOS

AMERIKOS LIETUVIŲ R. K. VISUOMENINIO IR KULTURINIO GYVENIMO SAVAITRAŠTIS EINA KAS PENKTADIENIS

METAI III | ENTERED AS SECOND-CLASS MATTER MAY 25, 1937, AT THE POST OFFICE AT CLEVELAND, OHIO UNDER THE ACT OF MARCH 3, 1879. | PENKTADIENIS, VASARIO-FEB. 17, 1939 | NO. 8 | KAINA 5c

Pijaus XI Paskutinis žodis: Ramybė

VISAS PASAULIS APGAILI DARBININKO, GAILESTINGUMO, MISIJŲ IR TAIKOS POPIEŽIŲ

Buvo Visų Persekiojimų Drąsus, Nenuolaidus Ginėjas

VATIKANAS, Vas. 10 — Mirusio Šventojo Tėvo Pijaus XI paskutinis aiškiai žodis ištartas buvo RAMYBĖ. Prieš tai jau mirdamas Popiežius pakėlė nuo patalo ranką ir visus kambaryje susirinkusius paskutinį kartą kryžiaus ženklu palaimino.

Pijau XI kunas nukeltas į Siksto koplyčią, Šv. Petro bazilikoje, kur prasidėjo gedulo ceremonijos.

Iš Popiežiaus apartamentų į koplyčią gedulo procesija užtruko apie 40 minutų. Procesijoje dalyvavo visi Romoje esantieji kardinolai, Vatikano sargyba, diplomatai Švetąjam Sostui ir daugybė kitų bažnytinių ir pasauliečių dignitarų.

Vasario 11 d. kunas iš koplyčios nukeltas į pačią baziliką ir išstatytas viešąjam pagerbimui.

Mirimo dienoje Siksto koplyčioje mirusį Popiežių pagerbė diplomatai ir kiti žymieji Romos esmenys.

Visoje Romoje buvo Italijos vėliavos nuleistos iki pusės stiebu, mirusio Popiežiaus pagarbai. Pranešta, kad ir Vokietijoje oficialiai tuo budu pareiškiamas gedulas.

ŠVENTOJO TĖVO PIJAUS XI MIRIMAS VISĄ PASAULĮ APGAUBĖ GILIU GEDULU

VATIKANAS, vas. 10 — Šventasis Tėvas Pijus XI mirė vasario 10 d. rytą 5:31 (Clevelando laikas buvo 10:-31 vakarą) nuo cordiac asthma" (širdies ligos forma) ligos, eidamas 82 metus amžiaus. Gegužės 31 d. butų buvęs 82 metų.

Kardinolas Pacelli, Popiežiaus valstybinis sekretorius, oficialiai pranešė apie Pijaus XI mirimą. prieš Popiežiui mirsiant atvyko Jo Šventenybės personalus gydytojas dr. Milani, kurs sirgdamas gripu negalėjo sergančiam Popiežiui patarnauti. Iš kardinolų pirmieji atvyko kardinolas Pacelli ir kardinolas C. Caccia-Dominioni. Paskiau atvyko dar keletas kardinolų į Popiežiaus apartamentus.

Bažnyčios Galvai paskutinius Sakramentus suteikė monsignoras Alfonso de Romanis, Vatikano sakristantas. Pas Popiežių buvo sukviesti kaikurie Vatikano viršininkai ir jo sesuo, brolėnas ir kiti giminės.

Prieš keletą dienų Popiežius jautėsi sveikas ir buvo pasirengęs šiomis dienomis minėti Laterano sutarties dešimtmetį ir savo vainikavimo septyniolikmetį. Sutarties minėjimui, kurs turėjo įvykti vasario 11 d., buvo sukviesti į Vatikaną visi Italijos vyskupai. Mir tis sugriovė šiuos ir visus kitus pasiruošimus.

Iki išrinksiant naują Popiežių, Bažnyčios reikalus tvarkys valstybinis sekretorius kardinolas Pacelli, kuriam paskutiniais laikais pripažintas kamerlingo titulas.

POPIEŽIUS PIJUS XI BUVO PIRMASIS APAŠTALIŠKAS VIZITATORIUS LIETUVAI

1907 m. kun. Achille Ratti pripažintas monsignoro (Popiežiaus naminio prelato) titulas. Popižius Benedictas XV po pasaulinio karo jį paskyrė apaštališku vizitatorium Lenkijai ir Lietuvai, o 1919 m. — apaštališku nuncijum Lenkijai ir tituliniu arkivyskupu. Vyskupu konsekruotas Varšuvoje. 1921 m. grąžintas arkivyskupu Milanan ir tais pačiais metais paskirtas kardinolu.

1922 m. sausio 22 d. mirus Popiežiui Benediktui XV, vasario 6 d. kardinolas Ratti išrinktas Popiežium ir vasario 12 d. vainikuotas Pijum XI.

POPIEŽIUS PIJUS XI GIMĘS LOMBARDIJOJ

Miręs Popižius Pijus XI gimęs Lombardijos miestelyjelyje Desio 1857 m. gegužės 31 d. Pranciškaus ir Teresės Ratti ketvirtasis vaikas. Krikštijant duoti Ambrosiaus Domijono Achilli vardai. Mirusiojo popiežiaus tėvas, versdamasis šilko pramone, pasiturinčiai gyveno.

Achilli Ratti (Miręs Popiežius) iš pat jaunų dienų buvo linkęs Bažnyčios tarnybai. Prie šios tarnybos jį paveikė daugiausia tėvų pamaldumas ir dėdė kunigas Damijonas Ratti, taip pat Desio parapijos kun. Giuseppe Volontieri. Dešimtuosius metus amžiaus eidamas jau mokinosi Šv. Petro Kentėtojo seminarijoje Milane. Budamas dideliu gabumų mokslui jaunas Achille Ratti neužilgo buvo nukeltas į kitą seminariją, pagaliau į mokslo įstaigas Romoje. Kanoninių teisių, teologijos ir filosofijos laipsnius įgijo universitete Romoje. Kunigu išventintas 1879 m. gruodžio 20 d. Po to Bažnyčios tarnyboje greitai kilo.

PIJŲ XI PAGERBTI LIETUVOJE 3 DIENŲ GEDULAS

KAUNAS, vas. 11 —Mirusio popiežiaus Pijaus XI pagarbai ir atminimui Lietuvos vyriausybė paskelbė oficialų trijų dienų gedulą.

Pijus XI buvo vienatinis Popiežius, kuriam teko aplankyti po ilgų šimtmečių atgaivintą nepriklausomą Lietuvą.

The Catholic Universe Bulletin

Švento atminimo Popiežius Pijus XI

ANGLIKONŲ BAŽNYČIOS GALVA PAGERBIA MIRUSĮ POPIEŽIŲ

LONDONAS, vas. 11 — Anglikonų bažnyčios metiniam susirinkime Kanterburio arkivyskupas pakvietė vyskupus ir pasauliečius atsistojimu pagerbti mirusį Popiežių Pijų XI. Anglikonų galva kalbėjo:

"Popiežius Pijus XI buvo gilaus mokslo, didelio pamaldumo ir teisingumo žmogus. Jis visą laiką su pasiaukojimu drąsiai nešė savo priedermių sunkią naštą. Neturime užmiršti jo pastangų taikos taikos reikalais".

Londono visose katalikiškose bažnyčiose laikytos gedulo Mišios.

Prancuzzijoj visose bažnyčiose įvyko gedulo pamaldos su Mišiomis.

Airijoj tas pat. Vengrijos regento Horthy įsakymu vengrų kariuomenėje paskelbtas vienos dienos gedulas.

Kitose Europos valstybėse taip pat paskelbtas gedulas. Vokietijoje ant visų valdinių namų vėliavos (swastikos) buvo nuleistos pusiau stiebo. Tas nepadaryta su amerikoniška vėliava. Aiškinama, kad J. A. Valstybės neturi diplomatinių santykių. Svetimų šalių vėliavos Washingtone nuleistos pusiau stiebo.

Lenkijos nutraukti visokie pasilinksminimai iki mirusį Popiežių palaidosiant.

VATIKANAS, vas. 12. — Mirusio Popiežiaus Pijaus XI vadinamas žvejo žiedas —Popiežiaus valdžios simbolis, vakar įteiktas kardinolų kongregacijai ir, kaip paprastai, perlaužtas, nes ant jo pažymėtas mirusio Popiežiaus vardas.

Iš sulaužyto bus nuliedintas naujas žiedas ir įteiktas išrinktam naujam Popiežiui su jo pasirinktu vardu.

WASHINGTON, vas. 11— Prez. Rooseveltas per valstybės sekretorių Hul Vatikanui pasiuntė gilią užuojautą dėl Popiežiaus Pijaus XI mirties.

Svetimų šalių vėliavos Washingtone nuleistos pusiau stiebo. Tas nepadaryta su amerikoniška vėliava. Aiškinama, kad J. A. Valstybės neturi diplomatinių santykių su Šventuoju Sostu.

WASHINGTON, vas. 13.— Kongreso žemie rumai susirinko tęsti seja ir mirusio Popiežiaus Pijaus XI pagarbai ir tuoju nutraukė susirinkimą viadiena.

WASHINGTON, vas. 11.— B'nai B'rith—Amerikos žydų nacionalės organizacijos, prezidentas H. Monsky atsišaukia į narius ingtis su kitų tikėjimų vyrais ir moterimis Pijaus XI atminimui kurti ir staytpaminklus, kurie bus tolercijos ir geros valios simbolai.

BENEŠ ATVYKSTA AMERIKON

NEW YORK. Y. — Kevirtadienį New Yorkan atvyko Eduard Benešas, buvęs Čekoslovakijos prezidentas. Tarp ko kita, užsidavė atstovams pasakė, kad į Jungt. Valstijas jis žiūri kaip į galingiausia pasaulio demokratiją.

KAUNAS, 14 — Dalyvaujant Valstybės prezidentui, vyriausybės diplomatams ir visuomenės atstovams, Švietimo ministras Tonkunas atidėlę prancuzų meno dą.

KAUNAS, 7 — Iki šiol buvęs Lietuvos įgaliotu Ministru Rompp. Černeckis grįžo į Kaunąir jau perėmė Užsieniųreikalų Ministerijos Teisinėdministracijos Departutą.

NACIAI AREŠTUOJA MOTERIS NORINČIAS GAUTI KAVOS

BERLYNAS, vas 9. — Vokietijai truksta kavos. Nespėjama ir dirbtinė kava (kava atmiežta su spragintais miežiais). Eilės išsirikiavusių moterų stovi gatvėse ties dirbtinos kavos krautuvėmis. Kiekvienai parduodama maži kiekiai. Nacių spauda puola moteris, kad jos "nesusivaldo" ir valdžiai daro nesmagumus. Policija susirikiavusias gatvėse moteris blaško, kai kurias areštuoja.

700,000 AVIATORIŲ EUROPOJE

NEW YORK. — Įvykiai grumoja Europai karu verčia įvairias valstybes stiprinti oro laivynus ir dauginti tų laivynų aptarnautoju kieki. Numatoma, kad 1939 metais skaičius aviatorių penkiose didžiosiose Europos valstybėse sieks 700,000 Šitan skaičiun, žinoma, įeina ir rezervai, kurių esama daug daugiau, negu aktyviai tarnaujančių oro laivynams asmenų.

PASKYRĖ $100,000 ANTI-AMERIKONIŠKAI VEIKLAI TYRINĖTI

WASHINGTON, vas. 9 — Anti-amerikoniškai veiklai tyrinėti komitetui, kuriam pirmininkauja kongresmanas Dies, atstovų rumai paskyrė $100,000.

PRIĖMĖ BILIŲ TAKSUOTI VALDŽIOS SAMDINIŲ ALGAS

WASHINGTO, vas. 9 —J. Valstijų atstovų rumai 269-is balsais prieš 130 balsus priėmė ketvirtadienį bilių taksuoti federalės valdžios valstijų ir miestų samdinių algas, kurios iki šiol buvo netaksuojamos.

RUSŲ IR JAPONŲ JĖGOS STIPRINAMOS

TOKIO. — Japonų žinių agentura Domei praneša, kad rusų - japonų susirėmimai Mandžurijos pasieniu atsinaujino. Taip rusai, kaip ir japonai stiprina savo garnizonus ypač Mengoskilli apylinkėje. Del pasienių susirėmimų rusai yra įteikę protestų japonams, o japonai protestuoja rusus.

ĮSAKĖ PABĖGĖLIAMS APLEISTI GIBRALTARĄ

GIBRALTARAS. — Tukstančiai ispanų del civilio karo pabėgo į Britanijos valdomą Gibraltaro zoną. Šitims pabėgėliams dabar vyriausybė paliepė išsikraustyti. Pašalinimas ispanų iš Gibraltaro bus atliktas ne urmu, bet laipsniškai.

KAUNAS, vas. 7 — Baltijos valstybės Lietuva, Latvija ir Estija ne tik laikosi vienos užsienio politikos linijos — neutralumo, bet šiomis dienomis paaiškėjo, kad artimiausiu laiku pradės veikti Baltijos turizmo komitetas.

Nugriaus 128 lušnas

KRETINGA. Paskutiniu metu Kretingos miesto savivaldybė vis daugiau dėmesio kreipia į Kretingos miesto tvarkimą bei statybą. Jau dygsta gražus nauji trobesiai bei valdiniai pastatai. Tačiau miesto išvaizda dar smarkiai gadino seni sukrypę trobesiai — lušnos. Praėjusiais 1938 metais daug lušnų jau buvo paskirta nugriovimui, tačiau, jų savininkams prašant, terminas buvo atidėtas iki šių metų pavasario. Viso iki liepos mėnesio 1 dienai turi buti nugriauta 128 lušnos.

Baigima pradžios mokyklos statyba

KRETINGA. Apskrities valdyba Kretingoje pastatė pradžios mokyklai rumus, kuriuose sutilps septyni komplektai pradžios mokyklos Be to, šiuose rumuose viename atskirame korpuse įrengiama didelė salė su erdva scena, įrengiamos darbo klasės, dušai ir virtuvė. Kitame rumų gale įrengti mokyklos vedėjui ir sargui butai. Rumai turi kanalizaciją ir vandentekį su centraliniu šildymu. Šitų rumų statyba su įrengimais Apskrities V-bei kaštuos apie 250,000 litų.

Mokys Vaikščioti ir važiuoti

TELŠIAI. Mieste iki šiol judėjimas nebuvo tvarkomas. Dažnai pasitaikydavo nelaimių. Šiuo metu vietos policija spausdina taisykles judėjimo tvarkai palaikyti. Jų bus išdalinta gyventojams per 10,000. Tuo budu bus supažindinti teoretiškai. Po to policija pamokys šio dalyko praktiškai. Vėliau nesilaikantiems nustatytų taisyklių bus dedama bauda nuo - — 5 lt.

Samdinių olgos

VILKAVIŠKIS. Šiais metais Vilkaviškio apskr. derlingesnių apylinkių ukininkai samdomiems metiniams tarnams, duodant kasdieninius rubus ir valgį, moka: visus darbus ukio mokančiam ir gerai dirbančiam tarnui iki 400 lt., antrininkui — iki 300 lt., visus ukio ir namų ruošos darbus mokančiai ir gerai dirbančiai tarnaitei — iki 350 lt., antrininkei — iki 250 lt. ir geram pienmeniui — iki 200 lt.

Audimo Kursai ....

PASVALIS. — Žemės ūkio rumai ruošia 2-jų mėnesių audimo kursus. Kursuose bus mokoma austi: staltieses, rankšluoščius, lovatieses, takus, kilimus, drabužiams medžiagas ir kt. mokslas bus teikiamas nemokamai, o praktikoms darbams audimo medžiaga bus duodama veltui.. Užsirašyti į kursus galima pas Pasvalio, Saločių, Vabalninko ir Biržų rajono agronomus. Kursais susidomėjimas didelis, nes baigusioms kursus bus duodama 50% pašalpos pagerintoms staklėms įsigyti.

IŠ PASAULIO

Lojalistai iki kol vis laikosi nuomonės, "kariauti iki galo." Bet veltui. Su tuščiomis jėgomis priešo nenuveiksi. Geriau, kad baigtų tas tuščias žudynes. Bet ar bus taip?.

* * *

Japonai pradeda naują ofensyvą prieš kinus. Bet kaip matosi, tai nelabai sekasi. Nesiseka jiems užkirsti kelio, per kkuriuos plaukia kinams ginklai. Ypatingai japonai sieluojasi prieš rusus, kurie plačiu mastu remia kinus.

* * *

Klaipėdos kraštas suvis permainė veidą. Lietuviškumas uždraustas. Vadovauja žiauri nacių ranka. Bedarbių skaičius didėja, darbai mažėja. Ne ką išloš vokietininkai. Net ir prisiglaudę prie Hitlerio, piragų neras. O sviesto ir matyt nematys.

* * *

Suvienytų Valstijų darbininkų vadai įsiskverbę į krutinę nei nemato, republikonai su konservetyviais demokratais tykoja vėl užmesti ant darbininkų naujai darbdavių sutaisytus pirmiau sutraukytus pančius. Kur du kovoja, trečias laimėja.

* * *

Italų spauda veliai pradėjo atakuoti Prancuizją. Ši ataka turi daug pikrumo. Tokie per spaudą puolimai manoma sukels aštrią prieš prancuzus opiniją. Tai turint, bus pastatyti reikalavimai. Prie šio įvykio rengiasi abi pusi.

Vėluojasi traukiniai

BIRŽAI. Ateinantieji į Biržus traukiniai labai dažnai vėluojasi. Prekių — keleivinis traukinys kartais pavėluoja net po keturias valandas. Be to, vietoj automotrisų eina traukiniai, nes į automotrisas negali sutilpti visi keleiviai.

KAUNAS, vas. 7 — Lietuvos Raudonasis Kryžius paskyrė tukstanties litų vaikų literaturos premiją aušrininkui ir žinomam pedagogui Pranui Mašiotui.

SAN FRANCISKO. — San Francisko pasaulinė paroda bus atidaryta vasario 18 d. Tai dienai mieste paskelbta šventė.

Vėl kursuoja autobusai

BIRŽAI. Del kelių remonto buvo nutrauktas susisiekimas autobusais su Kaunu. Dabar autobusai vėl pradėjo kursuoti.

— Užsienių reikalų ministerijos generalinis sekretorius K. Bizauskas paskirtas Lietuvos nepaprastu pasiuntiniu ir įgaliotu ministru Latvijai.

— Miškų departamentas medžioklai patogesnėse vietose, miškuose statys patalpas medžiotojams apsistoti.

"Lietuvių Žinios"
Savaitinis Laikraštis
Išeina kas Penktadienis
Leidžia
Lietuvių R. K. Literaturos Dr-ja.
Suv. Valst. metams $1.50
Suv. Valst. pusmečiui $1.00
Užsieny metams $2.50
Užsieny pusmečiui $1.50
Skelbimų kainos sulig susitarimo
6802 Superior Ave., Cleveland, Ohio

"Lithuanian News"
Weekly Publication
Issued by
The Lithuanian R. C. Literary Society
Subscription Rates:
In U. S. A., one year $1.50
In U. S. A., six months $1.00
Other Countries one year $2.50
Other Countries six months $1.50
Advertising rates on application
6802 Superior Ave., Cleveland, Ohio

Korespondentams negrąžinami, jei tam tikslui neprisiunčiama pašto ženklų
Raštus ir žinias "Lietuvių Žinios" trumpina savo nuožiura. Nesunaudoti rastai

A † A PIJUS XI

Prieš kelias dienas mirė visos krikščionijos vyriausia galva, jos nepasiduodantis, pasaulyje drąsiausias ginėja ir 400 milijonų katalikų vadas. Gyvenime jo klausė visa tikintis pasaulis; netikinti visuomet atsižvelgė į jo nuomonę ir pareiškimą. Net pats bolševikijos lizdas bijojosi jo žodžių, kaip yra aišku iš jų pasielgimo kuomet tik krikščionijos tėvas pavartojo oro bangas skleisti tiesos žodį. Mirtyje, jo įtaka pasaulyje rodos net didesnė. Ji siekia visus pasaulio kraštus. Šalių valdovai rodo pagarbą tąjam kurio balsas buvo galingas. Visi išreiškia didelį gėdulį, ir pasigedimą. Šalių vėliavos nuleistos gėdulio ženklui. Visokių tikybų rašytojai apgailėstauja nuostolį kurio Pijaus XI mirtimi netik Katalikų Bažnyčia, bet sykiu ir visas dorovingas pasaulis susilaukė. Atsižvelgus į visą tą, mes tikintieji, nors su gėduliu širdyje, galime didžiuotis esanti nariais ir vaikais tos Bažnyčios kuri išauklėja tokias pasaulines dorovines tvirtoves, kurias pasaulis, noriai arba nenoriai gerbia.

Kristaus žodžiai pildosi ir pildysis iki pasaulio pabaigai: "Aš tau sakau: tu Petras, ir ant tos uolos aš pastatysiu savo Bažnyčią, ir pragaro vartai jos nenugalės."

NAUJA BAŽNYČIOS GALVA?

Visi visur su didžiausiu žingeidumu ir smalsmu įdomauja kas bus Apaštalų Sosto įpėdinis. Speliojimų yra, bet jie tik speliojimai. Čia tai ne koks šalies kandidato į prezidentus rinkimas. Tat, speliojimai pasilieka speliojimais, klausymas pasilieka klausymu.

Ryšyje su Pijaus XI mirtimi ir jo pasekėjo rinkimu, pagasėjas radio kalbėtojas Tėvas Coughlin iš Detroit, Mich.. pareiškė kad Pijaus XI mirtyje, pasaulis nustojo atviro laisvės ginėjo ir klaidos priešo. Jis sakė:

"Pijaus XI buvo darbininko žmogaus, industrialisto ir diplomato prietelius."

Tęsdamas savo kalbą Kun. Coughlin skelbia kad busiantis Bažnyčios Valdytojas atneš kariaujančiam pasauliui ramybę ir sutarimą. Šį savo pareiškimą jis paremia Šv. Malakijo pranašyste, kurs 1139 m. pranašavo kad sekantis Popiežius bus vadinamas "Pastor Angelicus" arba Angeliškas Ganytojas. Jis sako:

"Aš manau jis stengsis suvesti visą Krikščioniją į vieną išnaujo.

Toks yra viso tikinčio pasaulio pageidavimas. Nemažiau toks jis yra ir musų tikinčių lietuvių. Taip! Duok Dieve kad taip stotųsi, kad ištikro vieną dieną butų "viena avidė ir vienas ganytojas," ir kad karai butų tiktai atsiminimais istorijos puslapiuose užrašytais!

Lietuvos Tautininkas

Sena Daina, Naujas Maršas

(Tęsinys)

5. Naujas Maršas Organizacijoms

Oragnizacija tai jėga: su ja tenka skaitytis. Organizacijos atlaikė rusų persekiojimus išgelbėjo lietuvybę, iškovojo Lietuvai nepriklausomybę. Tautininkai seniau įkurtas organizacijas mėgino pakeisti savomis. Ir aplinkraščiais, ir policijos varžymais, ir pagaliau draugijų įstatymu mėginta nušluoti katalikų organizacijas. Tačiau šios veikia dar didesniu užsidegimu. Giminazijos uždrausti moksleiviai ateitininkai, tačiau universitete studentų ateitininkų skaičius net turi tendencijos didėti. Tiesa, daug karjeristų rado prieglaudą tautininkų štabuose, bet idealistų tik karštėja dvasia. Spaudžiami pavasarininkai. Tačiau 1938 metų birželio pabaigoje tie, kaip ir palaidoti, pavasarininkai Kaune surengė tokį kongresą, kad tautininkai tik žioptelėjo. Argi nepikta! Tautininkų organizacijoms ir laisvė, ir mokykla su mokomuojo personalu, ir lig 150,000 litų kasmet iš valstybės iždo, ir uniformos, ir traukiniai, autobusai suvesti į paradus, ir baliai paradams pasibaigus, ir kariuomenės orkestrai, ir vistik nekaip nenukonkuruoja katalikiškųjų. Aišku, užsikirtėlių gražumu nepriveiksi: Reikia griebtis Stalino ir Hitlerio išmėgintų metodų: Oragnizacijas pavesti vienos valstybiškos institucijos valdybei! Puiku, nėr ko sakyti. Mat organizacijos įvairiais laikotarpiais, įvairiais aspektais buvo kurtos ir todėl gavosi jų darbo paralelizmas. Argi neparalelizmas Studentų Ateitininku Sąjunga ir jaunalietuviai Universitete! Žinoma, kad taip. Ir koki, nedorėliai, tie ateitininkai! Nežiurint jau net kelių studentų korporacijų reformavimų, švietimo ministro specialių parėdymų, Studentų atstovybėje vadovybės jaunalietuviams neperleidžia ir gana. Arba vėl, kaimo jaunimas, Pavasarininkai, nors įvairiais budais spaudžiami, nė per nago juodimą neužsileidžia tautininkams ir galas. Net priešingai. Vasarą, apie 40,000 pavasarininkų, suvažiavę į Kauną kongresą, parodė tokių kulturinių, tautinių, kurybininų sugebėjimų, apie kuriuos jaunalietuviai darnė sapnuote nebuvo sapnavę. Katalikiško jaunimo kultuingumu stebėjosi visuomenė, kariuomenės vadai, net tvarkos prižiurjtojai — policija. 40,000 jaunimo, tai ne vaikos. Tačiau policija, kaip virtina jos vadai, neturėjusi sustatyti. Ogi prieš porą metų kai jaunalietuviai Kaune buvo surengę kongresą policija, nusivaišinusiems kongresistams, nenorėdamos urėjo surašyti per tris šimtus protokolų. Aišku, tokiu tuomenų akivaizdoje, organizacijų kulturinio darbo paralelizmas tautininkams nepakenčiamas. Kad paralelizmo, arba geriau, kontrasto, nebutų, naujoji Mirono vyriausybė organizacijas paves vienai institucijai. Apie tai jau rašo ir L. Aidas įrodinėdamas kad organizacijų esą perdaug. Ką katalikams toji insticija žada, atspėti nesunku. Vienai cenzuros institucijai pavesta spaudą — laikraščių skilty užpildomos tautininkų Vadybos straipsniais. Vienai švietimo institucijai pavesto mokykla—lietuviai katalikai savas katalikiškas mokyklas turi teisės turėti Amerikoje bet ne Lietuvoje. Dabar vienai institucijai bus pavestos organizacijos: Pavasarininkai, Ateitininkai, kaip daro Stalinas, bus pastatyti prie sienos. Juk priekabių prie šviedviejų jaunimo organizacijų ieškoma seniai. Gruodžio mėnesį kam gi tie falsifikuoti, neva prieš valdžią ir su pavasarininkų Federacijos žymėmis, atsišaukimai? Kam katalikų veikėjams, kaip prof. Pakštui, daugeliui kunigų nelaukti siuntiniai, paskui įkulniui kratos arštai, ištrėmimai, kalėjimai? Aišku, kad tai pradžia vienos organizacijų institucijos veikimo. Nieko sau valdžios priešakyje stovinčio katalikų kunigo pastangos! Organizacijos, kaip ateitininkų, pavasarininkų, kurios tukstančius narių yra paaukojusios ant Lietuvos nepriklausomybės aukuro; kurios šiandien tautą saugoja nuo ištvirkimo, galutinio dorovinio supuvimo, organizuoja, kulturina kaimą, tautininkų ir Mirono manymu Lietuvoje neturi teisės egzistuoti: Jos esančios paralelizmas tautininkų organizacijoms! Ne paralelizmas, bet tautininkus į pasiutimą varąs kontrastas! Šia tau ir naujas maršas prie senos konsolidacijos dainos!

6. Katalikai nepolitikuos!

Tautininkai, kiekviena proga pabrėžia: Katalikai politikuoja, katalikams neįsus leista kištis į politiką ir t. t. Pirmiausia ką reiškia žodis: Politikuoja? Jei Bažnyčia, vyskupai, kunigai, katalikų vadai gina katalikų teises, ar gi tai jau yra politikavimas? Pagaliau pats tautininkai iš kurio kelmo yra ispirti, kad tik jie vieni turi teisės politikuoti? Argi ne 4 nuoš. Lietuvos piliečių katalikai? Argi ne L. Aidas tvirai pasisako, kad lietuviai religingi, brangina savo tikėjimą? Argi ne katalikai nešą visą Lietuvos valtybinio gyvenimo naštą? Tat kodėl katalikai neturi urėti teisių, balso Lietuvos yvybiniais reikalais? Taip albėti, rašyti, veikti gali tik organaudžiai.

Tačiau kas išgelbėjo lietuvius ir rusų persekiojimo? Ar ne katalikai? Kas šiandien išeivių lietuvybę palaiko Amerikje, Anglijoje ir kitur? Ar ne katalikai? Neaimei ištikimi, kuri kiekviena diena ra galima, kas atos ginti lietuvos? Ar ne katalikai? Ak absoliutė Lietuvos gyvtojų dauguma katalikai. Tat kodėl katalikams nevai jokios įtakos turėti politoje, jaunuomenės auklėjie? Kodėl kėsinamasi sulikinti paskutines katalik organizacijas? Argi lietiams netek grumtis, jeie ginklu, tai tautiniu supratimu, prieš galingų kaimų įtaką? Kai kulkos zvirė, galvos ritos už Lietuvosisvę, jaunalietuvių nebo nė girdėti. Naujam vidiu suužus vėl gins Lietu tie, kuriuos tautininkai persekioja. Areštuojami,remiami, į policijos priežą atiduodami katalikų veiai; kėsinamasi sulikvidi paskutinės organizacijGana pasikėsinimų! Suzdimas eina visoj LietuvPrieš Kalėdų atostogas uryto Universiteto, Klaipj, Instituto sudentai msta. Eina gandų, kad sio 15 d. šios mokslo įstaidarbusią uždarytos, dėl amumų. Tačiau to neg Dar ryžtamasi sulikvii didžiausią jaunimo orgaciją — pavasarininkuip, tas tikrai pagreit visuomenės konsolidacijaš tautininkų režimą. Žiema kiekiausiais. Nią sukaustytų ledais, au — metui atėus ir Lietupių Tėveliui vandenis sukvietus, visos žiemos pastangos virš niekais; nes Nemuno prigimtis: Laisvai banguoti tarp žaliuojančių kalnų! Nors Lietuvos katalikai bus varžomi dar kietesniais įstatymais, nors užgniaužtos ir paskutinės katalikiško jaunimo organizacijos — visa veltui, nes lietuvio katliko prigimtis trokšta: laisvai Lietuvą, Tėvynę mylėti, katalikiškais principais tvarkyti jos gyvenimą, laisvai veikti, mokytis, auklėtis, organizuotis, reikalui esant, net mirti! Tik, Dieve saugok, kad tautininkų režimo skeveldros, it Nemuno bangų nešamos lytys, nesugriautų Tėvynės nepriklausomybės tiltų. Lietuviai katalikai pernešė svetimųjų šėlimą: jie nugalėtojai bus ir lietuvių tautos prigimčiai priešingo tautininkų režimo! Rykštė, kuria plakami daugelis lietuvių katalikų, jau smigoja valdovams į akis! Taigi Mirono sena daina, naujas maršas, tik paskubins katalikams teisių ir laisvės grąžinimą. Dievas amžius vargusios Katalikiškos Lietuvos neapleis! Ar ši paskutinė daina tik nebus tautininkų gulbės giesmė!

Dovanos jaunimui iš Amerikos

KRETINGA. Pernai prie Kretingos pradžios mokyklos buvo suorganizuotas Lietuvos Jaunimo Raudonojo Kryžiaus burelis. Burelis vedė susirašinėjimą su kitų kraštų tokiomis organizacijomis. Kretingos burelis šiomis dienomis gavo iš Amerikos Jaunimo Raudonojo Kryžiaus penkias dėžias su dovanėlėmis. Dėžėse rasta 100 dovanėlių, kurios išdalintos burelio nariams. Burelio nariai atsidėkodakodami ruošia dovanėlių Amerikos Jaunimo Raudonojo Kryžiaus bureliui.

Arklių lenktynės ant Sartų ežero

DUSĖTOS. Čia kasmet ant Sartų ežero ruošiamos greitųjų arklių rietunų rungtynės. Šiemet, be lenktynių, dar ruošiama ir arklių paroda. Į tradicines arklių lenktynes šiemet pasižadėjo atvykti kai kurie vyriausybės nariai ir šiaip daug svečių net iš tolimų apylinkių.

— Sumažinus kainą už telefono įvedimą, daugelis ukininkų įsiveda telefonus, kai kur ukininkai įsiveda telefonus susitarę.

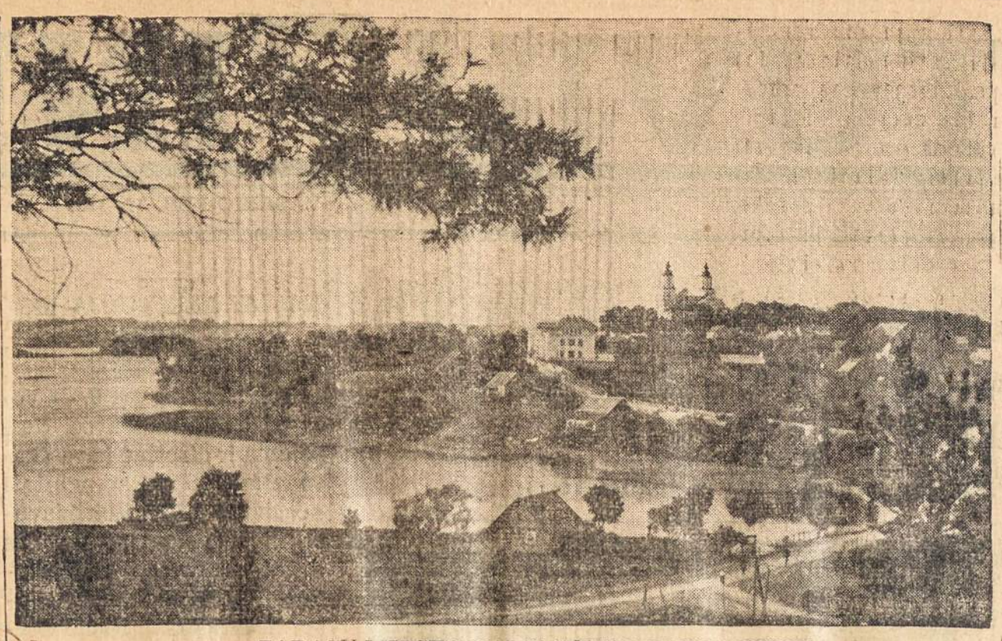

ZARASŲ MIESTO DALIS EŽERO PAKRANTYJE

IŠ MUSŲ VEIKIMO CENTRO

(Centro Raštinė 2334 So. Oakley Ave., Chicaga, Ill.)

TAUTOS FONDO STATUTAS

A. Tikslas

1. Prie Amerikos Lietuvių R. K. Federacijos veikia Tautos Fondas, kuris įsteigtas 1914 m., rugsėjo 21-22 d. Lietuvių Politiškam Seime Chicagoj ir atgaivintas 1938 m., kovo 18 d. Federacijos Tarybos suvažiavimo, įvykusio 1938 m., sausio 25 d., Pittsburgh Pa., nutarimu.

a. Tautos Fondas šelps Lietuvą kiekvienam didesniam reikalui esant.

b. Rems kiekvieną darbą, kuris palaikys ir stiprins Lietuvos laisvę ir nepriklausomybę.

c. Rems lietuvių mokslo, švietimo, meno ir labdarybės įstaigas, kaip Amerikoj, taip ir Lietuvoj, jei tos įstaigos veiks katalikybės ir lietuvybės dvasioje.

d. Augins kapitalą pavergtųjų Lietuvos žemių atvadavimui ir šelps viso pasaulio lietuvių sąjudį.

B.....Priemonės

2. Šiems tikslams siekti Tautos Fondas—

a. Sudarys savo sekciją prie visų A.L.R.K. Federacijos skyrių, o kur jų nebutų, steigs atskirai skyrius ir veiks kontakte su A.L.R.K. Federacijos centru.

b. Rinks kuodaugiausia aukų, prie kiekvienos progos darant rinkliavas, rengiant vakarus, prakalbus, renkant aukus po namus ir t. t.

c. Minint Lietuvos Nepriklausomybės Dieną, vasario 16 d. ir sv. Kazimiero Dieną (kovo 4) rinks aukas tautos reikalams.

d. Ragins tautiečius į Tautos Fondą paaukoti dienos uždarbį.

e. Rengs Vilniaus užgrobimo dienos (spalių mėn. 9) minėjimą, rinks aukas Vilniaus kulturiniams ir labdarybės reikalams.

C. Nariai

3. Tautos Fondo nariu gali buti kiekvienas lietuvis katalikas, sulaukęs 16 metų amžiaus, be lyties ir luomo skirtumo.

a. Atskiri nariai moka į Tautos Fondą vieną dolerį į metus.

b. Draugijos moka dolerį ir daugiau į metus.

4. Vyriausias T. F. Tvarkos Tarybos suvažiavimai.

5. T.. F. administravimo išlaidos padengiamos iš narių mokesčių.

D. Veikimas Kolonijose

6. Tautos Fondas veikia prie A.L.R.K. Federacijos skyrių. Jei tokių skyrių nėra, steigiami paskiri T. F. skyriai, jei vietoje atsiranda bent 5 nariai. Skyrių valdybą sudaro mažiausia 3 asmenys.

7. Skyriai šaukia reikalui esant susirinkimus, bet nerečiau, kaip du kartus į metus.

8. Visu skyriouse surinktus pinigus Tautos Fondui skyrių valdybos neatidėliojant turi siųsti į T. Fondą.

E. Tautos Fondo Valdyba

9. A.L.R.K. Federacijos Centro valdyba yra Tautos Fonda valdyba.

F. Tautos Fondo Pinigai

10. Tautos Fondo pinigus globoja A.L.R.K. Federacijos valdyba.

11. Surinkti Federacijos, Tautos Fondo skyrių arba šiaip kieno prisiųsti į centrą pinigai pasiunčami tam tikslui, kam nurodama.

12. Nepaskirtus pinigus kuriam nors tikslui, juos skirsto A.L.R.K. Federacijos Taryba.

Tautos Fondo adresas: 2334 So. Oakley Ave., Chicago, Illinois.

—o—

ATSIŠAUKIMAS Į DRAUGIJAS

Gyvename neramumo laikais, kuriais pavojų yra daug ir visur. Daug musų žmonių medžiaginiai kenčia. Bet daug mums yra pavojų netekti tautybės ir net tikėjimo. Turime gelbėtis. Tam reikalinga vienybė. Prie vienynbės mus šaukia Bažnyčia, šaukia ir tauta. Šventasis Tėvas jau daug kartų ragino tikinčiuosius susiorganizuoti ir dirbti išganingą apaštalavimo darbą.

A.L.R.K. Federacija, tai musų vienybės organizacija. Ji veikia nuo 1906 metų. Karo metu ji įsteigė Tautos Fondą ir Amerikos Lietuvių Tarybą. Šios organizacijos surinko šimtus tukstančių Lietuvos reikalams, Lietuvos vardą plačiai pasaulyje garsino, dėl jos nepriklausomybės kovojo. Tai praeties darbai.

Bet A.L.R.K. Federacija yra susirupinusi ir savo tautos ateitimi ir šiame krašte gyvenančių lietuvvių tikybine ir tautine gerove. Dėl to ji ir toliau veikia, mus vienija ir palaika musų tautybę, kelia tikybinę sąmonę.

Federacija savo darbais įsigijo musų tautiečių tarpe pagarbos ir pasitikėjimą. Ją užgyrė ir po jos konstitucijos pasirašė keliolika arkivyskupų ir vyskupų.

Be to, A.L.R.K.F. priklauso prie Amerikos Katalikų Nacionalės Gerovės Konferencijos. Tai daug reiškia. Tuo budu yra atdaros durys garsinti lietuvių tautos vardą spaudoje ir per organizacijas.

Prie A.L.R.K.F. priklauso visos didžiosios Amerikos lietuvių katalikų organizacijos daug draugijų ir atskirų asmenų. Kviečiame ir Tamstų draugiją prisidėti. Mokestis tik $1.00 į metus. Prašome prisidėti prie vietinio Federacijos skyriaus. Bet jei tokio skyraus Tamstų kolonijoj dar nėra, galima prisidėti tiesiog prie centro, prisiunčiant metinę mokestį ir valdybos vardus ir adresus.

Dabar eina Katalikiškojo veikimo ir lietuvių katalikų paudos vajus. Dėl to prašome tuoj prisidėti prie Federacijos ir tuoj stoti į bendrą ir išganingą tikybinį ir tautinį darbą. Tad vienykimės, nes tik vieybėje tegalėsime išlaikyti tikybines ir tautines brangenybes.

Amerikos Lietuvių R. K. Federacijos Valdyba:

Dr. A Rakauskas, Pirm.
Kun. Ig. Albavičius, Ižd.
L. Šimutis, Sekretorius.

— Plateliai pripažinti tinkama vieta vasarojimui. Kretingos apskrities valdyba stengiasi Platelius tvarkyti ir paversti tikra vasarviete.

Knightsbridge Miesto Paslaptis

(Parašė Karolis Reade)

Iš angliško vertė Kun. Ant. M. Karužiškis.

(Tęsinys)

Vieną vakarą, Kapitonas Kovenas pasisamdė jauną arklį "Gulbėje," pririšo savo krepšį prieš savę, ir skubiai išjojjo iš kiemo: jis nujojo į Claphama neprilaikęs vadelių, ir tuomet apsižiurėjo, ir nematydamas jokio kito jojiko arti, švelniai nurisčiavo į Borough, tuomet į Miestą, ir miegojo užeigoje Holborne. Jis buvo iškalno užsisakęs ypatingą kambarį, — mažą kambarėlį kurį jis dažnai užimdavo. Jis įėjo su susirupinusia išvaizdą. Bet ši tuojaus dingo jam aslą peržiurėjus. Jo arklys buvo prisakytas penktą valandą sekantį rytą. Prie durų jis paėmė stiprių vadebų stiklą sustiprinimui jo pilvo, bet pusryčiavo Uxbriddge, ir pašėrė savo gerą arklį. Jis pietavo Beaconsfielde, užkando Thame, ir vakarieniavo su savo sunumi Oxforde: sekančią dieną jis užmokėjo jaunuolio visas skolas ir praleido savaitę su juo.

Jo pasielgimas buvo keistas: kartais smarkiai linksmas ir kartais tamsiai nusiminęs. Tos savaitės bėgyje pribuvo nesitikėtas svečias, Generolas Sir Robertas Barringtonas. Šis oficieris važiavo į Ameriką užimti svarbią vietą. Jis turėjo ką nors savo nuoregoje jaunąjam Kovenui, ir pribuvo tykiai apspręsti jo galimumą. Bet jis nieko nesakė tuo laiku, iš baimės kad nesukeltų vilčių kurias turėtų galimai apvilti.

Tačiau, jis buvo labai apimtas jaunuoju vyruku. Oxfordas buvo jį nupoliravęs. Jo kiklus nešnekumas piršo jį senesniesiems, ypač kadangi jo atsakymai buvo apsisprendusi, kuome jis buvo pakviestas duoti savo nuomonę. Mokytojai taipgi labai aukštai kalbėjo apie jį.

"Tu gerai gali mylėti tą vaiką," sakė tėvui Generolas Barringtonas.

"Tepalaimina tave Dievas už jo gyrimą!" anas sakė. "Taip, aš jį myliu pergerai."

Tuoj po generolo apleidimo, Kovenas iškeitė keletą auksinių už popierinius, ir apleido Londoną, pirma pasiuntęs žodį apie savo sugrįžimą. Jis manė kelionę pradėti po pusryčių ir ją atlikti viena diena, bet jis vilkino pas savo sunų, ir neperžengė Magdelenos tilto iki pirmai valandai.

Šį sykį jis jojo per Dorchesterį, Bensoną ir Henley, ir, temstant, pasiketino pernakvoti Maidenheade.

Kaip tik už Hurley Bottom , prie keturių kryžkelių, trys plėšikai jį užpuolė iš dešinės ir kairės. "Tavo pinigai arba tavo gyvybė!"

Jis ištraukė savo šautuvą iš makšties, ir tą pat valandžiukę trankė į arčiausią galvą.

Šautuvas neatsiliepė. Akimirksnyje kirtis nuo atbulo šautuvo galo jį apkvaitino. ir jis buvo nutrauktas nuo jo arklio, ir jo krepšys umai ištuštintas.

Pirm nei jie buvo su juo apsidirbę, pasigirdo kanonų tauškėjimas, ir vagys šokosi prie savo kumelių, ir vos spėjo nujoti kaip milicijos pulkas pribuvo. Šis dalykas buvo taip paprastas kad nauji atėjunai padėjimą suprato iš žvilgsnio, ir kaikurie turinti geriausius žirgus vijosi. Kiti prižiurėjo Kapitoną Koveną, sugavo jo arklį, pririšo jo krepšį, ir pasiėmė jį su savim į Maidenheadą. Jojant ten jo galva skaudėjo, o širdis, savo eile, alpo ir tužo. Visas jo auksas dengęs, nieko nepalikę kaip tik keletas vieno svaro popierinių kurias jis buvo įsisiuvęsi sermėgos pamušalą.

Kitą dieną jis pasiekė "Gulbę" nykios bevilties stovyje. "Prakeikimas randasi ant manęs," jis sakė. "Mano šautuvas neiššovė: mano auksas dingęs."

Jis buvo šiltai priimtas, ir žiurėjo nustebusiai. Barbora nuvedė jį į jo senąjį kambarį, ir jį atidarė. Jis pradėjo trauktis atgal. "Ne ten, pasipurtęs jis sakė.

"Deja! Kapitonai, mes jį tau palaikėme. Tikrai tu nesibijai."

"Ne," jis išsisukinėjančiai sakė; "nėra vilties, nėra baimės." Ji žiurėjo, bet nieko nesakė.

Jis vos įėjo į kambarį kaip klikt, raktas buvo pasuktas susinešimo duryse. "Pakeleivis ten" jis sakė. Tuomet, karčiai. "Dalykai yra greitai užmiršami užeigoje."

"Ne pas mane," tarė Barbora iškilmingai. "Bet tu žinai musų ponią, ji negali praleisti pinigą pro save. Tai musų geriausias kambarys, ir niekas kas jį žino jo nevartotų. Jis yra svetimas. Jis pagrįžęs iš karų: sakosi esąs anglas, bet kalba svetimai. Jis yra gana mandagus kai blaivas, bet kai jis turi lašą jis ištikro klajoje, ir dainuoja tokias dainas kokių aš niekad negirdėjau."

"Penkias dienas, ir šeimininkė turi vilti kad jis dar kita tiek išbus, kad tik nutraukus tą apžavą."

"Jis gali pasilikti arba eiti," sakė Kovenas. "Aš nėsu draugystei nuotaikoje.. Mergele, aš buvau apiplėštas."

"Tamsta, tu buvai apiplėštas? Aš esu tikra, kad neatvirai."

"Atvrai — bet skaitliais — trimis iš jų. Aš bučiau vieną tuoj nukovęs, bet mano brauningas neiššovė taip kaip ir jo. Štai, mergele, apleisk mane; likimas stovi prieš mane, ir prakeikimas randasi ant manęs. Išplėštas iš mano turto mieste, apiplėštas iš mano aukso kelyje. Buti teisingu reiškia buti kvailiu."

Jis metėsi ant lovos su sielvartos sudejavimu, o gatavos ašaros riedėjo žemyn Barboros minkštais skruostais. Tačiau ji turėjo taktą, jos nusižeminusiame bude, ir neplepėjo stipriam vyrui žiaurios sielvartos valandžiukėje. Ji tik atsigrįžo ir matė vilkinantį sągailos žvilgsnį į jį, ir nuėjo atnešti jam maisto ir vyno. Ji buvo dažnai mačiusi nelaimingą žmogų sustiprėjusį pavalgius ir atsigėrus.

Kai ji nuėjo, jis keikė save už savo silpnumą apreiškime jai savo nelaimių. Jos tuoj pasklis per visą namą. "Nagi, tas žmogus kitame kambaryje turėjo išgirsti mane jas išreiškiant. Aš praradau savo galvą," jis sakė, "o man jis niekad jis daugiau kaip dabar nereikėjo."

Barbora sugrįžo su šalta miltais apibarstyta jautiena ir morkomis, ir vyno bonka už ką ji pati užmokėjo. Ji rado jį nusiminusį, bet apsimalšinusį. Jis privertė ją iškilmingai prižadėti neminėti jo nuostolių. Ji veikiai sutiko, ir tarė, "Tu žinai kad aš galiu palaikyti savo liežuvį."

Kuomet jis buvo pavalgęs ir atsigėręs, ir jautėsi stipresnis, jis pasiketino užduoti jai vieną klausimą. "Kaip apie tą vargšą?"

Ji pažiurėjo į jį valadžiukę susimaišius, tuomet pabalo, ir iškilmingai tarė, "Girdžiu, kad turės mirti į savaitę, bet karalius atidėjo dviejom savaitėm."

"A! ištikrųjų! Ar žinai kodel?"

"Tikrai ne. Jo vietoje, aš verčiau norėčiau buti nugalabinta tuojaus; nes jie tikrai jį pakars."

Dabar musų dienoje atidėjimas yra labai retas: piktadarys yra pakartas arba atleistas. Bet musų pasakos laikotarpyje žmonėms bausmės įvykdinimas budavo dažnai atidedamas trumpiems ir ilgiems laikotarpiams, tačiau galų gale jie nukentėdavo. Vienam vargšui buvo du metu atidėta, tačiau jis buvo nugalabintas. Šis atidėjimas, todel, buvo niekuo nepaprastu, in Kovenas, nors jis išrodė susimąstęs, neturėjo tikro nužiurėjimo ko nors taip rimto sau kaip tikrenybėje radosi po paviršiu šio nepaprasto įvykio.

(Bus daugiau)

Dr. S. T. Thomas
(Tamošaitis)
DENTIST
Nesudaužomi dirbtiniai Dantys Labai Atpiginti.
Lietuvis patarnaus geriau
6902 Superior Avenue
Tel. EN. 1378

GERAI ATLIKTAS DARBAS TAI MANO REKOMENDACIJA
Aš taisau, valau ir prosiju vyriškus ir moteriškus drabužius. Darbas pirmos rušies. Patarnavimas gretas. Šaukite:
MUberry 3549
FELIKS BARANAUSKAS
895 East 128th St. ....

Trumpa Prelato Juliaus Maciejausko Biografija

Pralotas Julius Maciejauskas, Antano in Pranciškos iš Legeikų, gimė 1868 m., liepos m. 14 dieną, Panevėžio apskrityje, Lietuvoje, Papivesy Krinčino parapijoje, bet visą savo jaunatvę praleido dvare Naujame Pamuše, Pasvalio parapijoje. Pradžios mokyklą lankė Joniškėlyje, o giminaziją Rygoje. Kauno Kunigų seminariją baigę 1891 m. liepos m. 20 dieną įšvęstas į kunigus ir paskirtas vikaru Rimygalos parap., o paskui perkeltas vikaru į Panevėžį Iš ten paskirtas klebonu į Švėkšną 1899 metais.

Atvykęs į Švėkšną spalių m. 28 diena pasakė pirmąją pamokslą 1937 m., spalių m. 28 dieną pasakė paskutinį Švėkšnoje pamokslą atsisakydamas nuo klebono pareigų. Tagi, Švėkšnoje klebonu išbuvo 38 metais.

Pralotas Maciejauskas tėra Telšių Kapitulos nariu ir pasilieka globėju ir pirminu Švėkšnos "Saulės" gimnijos.

Pralotas atsižymėjo savo dėstumu netiktai kaipo ius kunigas, pamokslinias ir misojonierius, kurs misijomis šeštą kartą yko į Ameriką. Švėkšnoje statė diding bažnyčią, kupuošia visą Žemaičių astą. Pastatė didelę klebonią ir trejus senelių prieudos namus. Jo rupesčiu avestas plentas, kurs junia Švėkšną su Klaipėdos aštu. Norėdamas pagerti ekonominę žmonių patį, įsteigė vartotojų bendrovę ir žemės ukio draugiją, o ypač pasižymėjo švietimo darbe. Jau 1905 metais pastatė, pirmąją visoj Lietuvoj lietuvišką katalikišką dviejų klasių mokkyklą, kurią lankė apie 100 vaikų, išlaikydamas tą mokyklą iki 1919 m. daugiausiai savo lėšomis, o paskui išgavo iš valdžios lėšų apmokėjimui mokytojams algas. Dabar tą mokyklą veda vienuolės Kotrinietės.

Matydamas, kad susitvėrus nepriklausomai musų tėvynei truksta inteligentų —mokytų žmonių 1919 įšteigė antrą aukštesnę 8 klasių mokyklą—giminaziją, o paskui, su pagalba parapijonų, o ypač amerikiečių lietuvių, pastatė didingus giminazijos rumus, kuriuos iškilmingai pašventino Šv. Tėvo atstovas 1928 m., dalyvaujant J. E. Respublikos Prezidentui, Švietimo ministrui ir kitiems Lietuvos didvyriams.

★ ★

BANKIETAS PRELATUI KUN. J. MACIEJAUSKUI PAGERBTI

Sausio 26 d. vakare įvyko Lietuvių Auditorijoj bankietas pegerbimui 70 metų gyvenimo J. M. prel. Maciejausko. Salė buvo pripildyta žmonių ir stalai apkrauti valgiais ir gėlėmis. Žmonių tarpe, daugumoj švėkšnišių panevėžiečių ir ramybiečių matėsi daug žydų. N. Shure, stambus Čikagoje pirmininkas žadėjo vėliau dovaną suteikti.

Programą sudarė kalbos, dainos ir šokiai ant scenos.

Vedėju buvo artimas prelato draugas gerb. kun. A. Baltutis. Sveikino solenizantą kalbomis kunigai, profesijonalai, bankieto rengėjos ir žydų atstovai; pabaigoje pasveikino Lietuvos konsuas P. Daužvardis.

Atsakyme į pasveikinimus prel. J. Maciejauskas pasižadėjo ir toliau kol tik pajėgs darbuotis žmonių geravei ir užkvietė visus bankieto dalyvius už dviejų metų Lietuvon jo 50-ties metų kunigystės jubiliejų švęsti.

★ ★

Prelatas J. Maciejauskas, vas. 13 d., važiuodamas į rytines liet. kolonijas su misijomis, buvo sustojęs Clevelande ir svečiavosi pas kleb. kun. V. G. Vilkutaitį, kun. A. M. Karužiškį, lankėsi "L. Ž." redakcijoj.

Su gerb. prelatu plačiau pasikalbėjus paiškėjo, kad Vl. Sukienės tėvai buvo praleto giminėms artimi draugai. Be to, prelato Maciejausko sesuo yra Vl. Sukienės krikšto motina.

Spaliu 22 d., prel. J. Maciejauskas , Šv. Jurgio lietuvių bažnyčioje laikys misijas. Tuome visi Clevelandiečiai lietuviai katalikai turės gerą progą artimai susipažinti su gerb. prelatų J. Maciejausku.

Skaitykit ir Platinkit "Lietuvių Žinias"

Gera Anglis

Bishop Pocahontas $9.25
Šie angliai yra geriausios rušies ką galima gauti; duoda didelį karštį ir tik vienas bušelis pelenu iš tono.
Stand. Pocahontas $8.25
Kaittri anglis ir visai mažai dumų.
Blue Diamond Lp. $8.25
Gera anglis del furnasų ir pečių.
West Virginia - $7.25
Economy Lp. - $6.75
KOMER COAL & WOOD CO.
1409 EAST 92nd ST.
GArfield 2921

FRAN'S BEAUTY SALON
GROŽES KULTUROS ĮSTAIGA

All Lines of Beauty Culture
Specializing in Permanen Waving
Hair Styling
Pranė Baliukiutė, Savininkė
1922 CRUMB AVE. — ENddic. 2593

J. STAPULIONIS AND SON
DRY CLEANING
Valome, taisome bei prosijame įvairias vyriškas ir moteriškas drabužias. Įdedam vyrų ir moterų koatams naujus pamušalus. Atliekame darbą greitai. Labai sąžiningos kainos. Mes paimame ir vėl atvežame į namus.
Šaukite: ENdicott 3674
1320 Russell Rd. Cleveland, O.

EVA'S
DRY CLEANING
Senas drapanas padarom kaip naujas, išvalom ir sutaisom
Geras ir greitas — 24 valandų patarnavimas.
EVA PETRAITIS
6702 SUPERIOR AVENUE
CLEVELAND, OHIO

JOHN ŠUKYS
NAMŲ MALIAVOTOJAI IR POPIERUOTOJAI
Pirmos Rųšies Darbas ir Prieinamos Kainos
7806 Cornelia Avenue
ENdicott 4932

NIKODEMAS A. WILKELIS
Licensed Funeral Director
6522 Superior Ave. HEnderson 9292

The WILKELIS FURNITURE Co.
Furniture – Home Appliances
6307-11 Superior Ave. ENdicott 2343
Savininkas N. A. WILKELIS
Vedėjas JURGIS ARBUCKAS

C. G. HAMILTON
General Insurance
ATSTOVAUJA
RELIABLE STOCK CASUALTY AND INSURANCE COMPANIES
Lietuviai kurie norite pigiai ir geroj bendrovei apsidrausti—
Kreipkitės—
15333 Plymouth Place
Tel. LIberty 7361 Cleveland, Ohio

NORĖDAMI PIRKTI ARBA PARDUOTI NAMĄ
Kreipkitės pas mus, mes parduodam pigiai, greitai ir gerai. Nes mes turime pardavimui daugybę įvairiausių namų po visą Clevelando miestą ir ir apylinkės miestelius.
Taip pat apdraudžiam nuo ugnies ir kitų nelaimių namus, namų baldus, krautuves, automobilius ir kitokį turtą.
KASPERAS OBELIENIS
LAISNIUOTAS REAL ESTATE IR INSURANCE AGENTAS
1266 E. 71st St. - HEnd. 8726 - Cleveland, Ohio

VAŽIUOK GATVEKARIU AR MOTOR KOČU

DETROITO ŽINIOS

WEST SIDE

Į Katalikes Moteris Ir Merginas!

Gerbiamosios! Nepraleiskite nepasinaudoję proga, t. y. Moterų Sąjungos vajum — naujų narių įrašinėjimu, kuris prasidėjo sausio 1 d., ir tęsis per kelis mėn.

Per vajų naujoms narėms įrašyti Sąjungon teikiama didelės lengvatos: dykai ištojimas į bent kuri skyrių.

Įsirašydamos į Sąjungą gali pasirinkti kokį nori skyrių: pašelpos, apdraudos. Galima taip pat įsirašyti vien į apšvietos skyrių.

Kiekviena narė gauna laikraštį "Moterų Dirvą", kuris yra įdomus visoms moterims.

Detroite randasi net trys M. S. kuopos: Šv. Jurgio parap. 54 kp., Šv. Antano parap. 64 kp. ir Šv. Petro parap. 72 kp.

Garbė yra moterims priklausyti prie šios kilnios organizacijos, nes tai didžiausia lietuvių katalikų moterų organizacija, Amerikoj.

Taigi, moterys, katalikės, nepraleiskite progos.

Visas nuoširdžiai kviečiame į bendrą darbą. Dirva darbuotis plati.

Moterų Są-gos 64 kp. Šv. Antano parapijos mėn. susirinkimai laikomi kas antrą ketvirtadienį kiekvieno mėn., 7 val. vakare, mokyklos kambary.

Pastaba. Laikinai, kol eina Šv. Antano parapijos naudai bingo lošimas, susirinkimas (vasario mėn.) įvyks antrą penktadienį, tuo pačiu laiku.

Iš Sąjungiečių Veiklos

Moterų Sąjungos 64 kuopos metinis susirinkimas įvyko sausio 13 d., parapijos mokyklos kambary.

Susirinkimas buvo skaitlingas. Pirm. O Šimonienė atidarė malda.

Išduota raportas iš surinktų iš narių aukų: pinigais ir šiaip visokiais daiktais. Iš tų aukų sudaryta keletas beskių ir švenčių proga pasiųsta neturtingiems. Šiame reikale pasidarbavo: O. Šimonienė ir Agnes Stankienė.

Istorinės knygos reikale darbas baigtas. Dar keletas knygą užsiprenumeravo.

Valdybon 1939 metams išrinkta: dvasios vadas — gerb. kun. I. F. Boreišis, pirm.—Ona Šimonienė, išrinkta vienbalsiai dešimtiems metams, vice pirm. — Morta Kisielienė, vienbalsiai išrinkta, fin. rašt. ir koresp. Anelė Ambrosienė, nut. rašt. —Anna Slivinskienė, iždin. —Ona Grybienė, iždo globėjos — Agnes Stankienė ir Anna Rimienė, tvarkdarė—K. Rukšenienė. Kp. pirm O. Šimonienė padėkojo senajai valdybai ir visoms narėms už pasidarbavimą, taip pat linkėjo sekmingos darbuatės 1939 m.

Nutarta suteikti dvi dovanas toms narėms, kurios daugiausia pasidarbuos.

Nutarta pradėti rengtis prie kauliukais lošimo. Tokios pramogėlės tarpe sąčių bus rengiamos kas trečią savaitė.

Sąjungietė Katrina Rukšenienė šventėms (porai savaičių) buvo išvykus su visa šeima į Floridą (Miami Beach). Apvažiavo ir kitas vietas. Iš vestsidiečių bene pirmieji turėjo laimės pamatyti gražių gamtos vaizdų. Grįžus susirinkime narėms papasakojo įspudžius iš savo kelionės.

K. Rukšenienė, nors dar nauja narė, bet jau daug yra pasidarbavus kuopai. Tikimės, kad ir toliau darbuosis organizacijos naudai.

Sausio 25 d., 64 kuopos sąjungietės turėjo pirmą kauliukais lošimo pramogėlę Onos Grybienės namuose.

Narių susirinko skaitlingai. Dalyvavo ir viešnių iš 72 kp. Vakaras linksmai praleistas. Laimingosios džiaugės dovanomis. Pramogėlės rengėja visas pavaišino.

Sąjungietės dėkingos Onai Grybienei už pasidarbavimą.

Anelę Šaltienę patiko nelaimė: puldama ant ledo nusilaužė rarką. Linkime savo narei greit pasveikti.

Marijonai Šinkunienei, dėl mirties mylimo brolio, sąjungietės reiškia nuoširdžios užuojautos.

64 Kp. Koresp. A. A.

Šv. Antano parapija šauniai rengiasi paminėti Lietuvių Dieną, kuri įvyks vasario 19 d., Lietuvių svetainėje. Bus suvaidinta drama "Taip Tėvas Norėjo." Vaidinime dalyvaus: O. Adomaitė, J. Tumas, F. ir A. Stankai, J. Kebliaitė, M. Šimonis, P. Parimskas ir kiti.

Parapijos choras vedamas muz. J. A. Blažio dainuos patrijotines dainas, muzikos mylėtojos sesutės Bašajtės su gitaromis pritariant, atliks vaizdelį išpildydamos tinkamas dainas, pritaikintas šventei. Solistas Valiukas dainuos. Kalbės kun. I. F. Boreišis. Bus ir daugiau pamarginimų. Programa pradžia 5:30 vak

Atnaujino "Liet. Žinias"

Feliksas ir Agnes Stankai, ilgamečiai meno srityje mėgėjai, geri spaudos rėmėjai, su žingeidumu "L.Ž." skaito ir atnaujo ir ant toliaus. O. Rutkeliutė, permainius stoną, atnaujino "L.Ž." ir patarė vyro vardu siuntinėti—Juozo Stankaus. Šis Stankų kvartetas nėra giminės, bet abieji yra geri tėvynainiai pamėgę skaitymą, todel gi su spauda ir nesiskyria. Sveikiname tokias šeimas!

Kiek patėmijau, tai Detroitas darbuojasi su spaudos platinimu. "Lietuvių Žinios" yra pardavinėjamos visose trijose parapijose. Tai girtinas kataliku susipratimas, kad kiek galėdami platina ir stengiasi palaikyti. Norintieji kad "L.Ž." lankytų kas savaitę, galite pas pardavėjus užsiprenumeruoti už $1.50 metams.

Koresp.

Šv. Jurgio parap. visos draugijos vas. mėn. 18 d., šeštadienį 7 val. vak. rengia Užgavėnių Vakarienę ir Šokius.

Atsilankę į šį parengimą galėsite linksmai užsigavėti, pašokti. Priklausis nuo jusų visų šio vakaro pasekmės, jei jus remsite savo atsilankymu. Visas pelnas skyriamas gražiam tikslui — del parapijos. Iš visų draugijų išrinkti atstovai gražiai darbuojasi. Taipgi geros sumanios šeimininkės pagamins gardžius užkandžius, ir bus gera orkestra, kur visi atsilankiusieji galės linksmai laiką praleisti.

Rengimo komisija prašo visu nesivėluoti, bet atvykti paskirtu laiku, vakarienė prasidės lygiai 7 val.

Rengimo Komisija

Lietuvos Dukterų Draugija buvo surengusi gražų metinį vakarą, kuriame buvo perstatytas veikalas "Katriutės Gintarai," gerai pasisekė ir davė draugijai gražaus pelno. Taigi praeitam mėnesiniam susirinkime, vasario 5 d. buvo išduotas raportas ir padėkota daug pasidarbavusiai buvusei pirminikei P. Bandzienei, K. Dailydienei ir jų pagelbininkei Šalaševičienei už pasišventimą tokiam sunkiam darbui. Kaip musų nenuilstanti buvusi ilgametė pirmininkė surengė vakarus, tai visuomet atnešė daug pelno ir naudos, nes P. Bandzienė nuo įsikurimo draugijos vadovauja ir moka su visomis vieningai ir gražiai darbuotis. Tad ir šiuo sykiu labai gražiai pasisekė. Susirinkusios narės išreiškė didelę padėką joms visoms ir visoms darbininkėms, kas tik kuo prisidėjo prie to parengimo įvairiais darbais. Malonu darbuotis tokioje draugijoje, kad visos gražiai išvien dirba organizacijai, bažnyčiai ir visuomenei. Lai gyvuoja Lietuvos Dukteris šv. Jurgio parapijoje.

Lietuvos Duktė

Onytė Adomaitė

Gabi scenos mėgėja, kuri jau daugelį kartų pasižymėjusi vaidinimuose. Taipogi turi gražų sopraną balsą, yra veikli choro narė. Vasario 19 d., Lietuovs Nepriklausomybės paminėjime vaidins svarbiausią rolę. Dalyvaus chore ir vaizdely.

DAYTON, OHIO

Jau ištikrųjų, kad toks puikus laikraštis "Lietuvių Žinios" į Daytoną ateina ateina kelios dešimts egzimplorių, bet žinučių iš Daytono mažai randasi.

Ukininkų Jukeris

Sausio 27 d. musų ukininkai surengė parapijos naudai Jukerį. Pelno padarė 42 dol. su centais. Komitetas iš ukininkų buvo J. Vilimaitis ir Veronika Omler (Sinkevičiutė).

Parpijos Vakarienė

Vasario 4 d. atsibuvo parapijos vakarienė. Pelno padarė virš 100 dol. Už tai garbė klebonui kun. L. Praspaliui, trustistams ir musų gaspadinėms.

Blinų Vakarienė

Draugystė Moterų rengia Blinų Vakarienę, vasario 18 d.. Visas pelnas yra skyriamas Šv. Kryžiaus parap naudai. Taipogi L. Vyčių 96 kp. įvyks šokiai parapijos svetainėje.

Sesutės Lankėsi

Vasario 4 d. lankėsi pas mus sesutės vienuolės Pranciškietės pasitarimui su klebonu atidarymui mokslainės ateinantį rudenį. Joms labai patiko Daytono miestas, ypač lietuvių vieta.

Lankėsi Detroite

P.p. Leo Ražauskai ir Vareikienė su dukrelėmis lankėsi Detroite, kur palaidojo savo brolį, Joną, kuris ilgus metus gyveno Detroite.

Jurgis Spurgis

TORONTO, ONT.

Pasekmingas Koncertas

Vasario 4 d. "Aušros Choras" surengė koncertą, kuris įvyko lietuvių parapijos svetainėje.

Programa susidėjo ir 12 punktų. Buvo gana įdomi ir turininga. Vakarui vadovavo L. Pocius. Buvo suvaidinta vieno vieno veiksmo komedija, "Apgavikai." Artistai savo užduotis gerai atliko. Daug juoko publikoj sukėlė, kuomet dirbtinis arklys scenoj pasirodė.

Toliaus sekė koncertinė programos dalis. Bendras choras sudainavo šešias lietuvių populiariškas dainas. Solo p. M. Pociutė, solo L. Pocius, duetą, Z. Užemeckienė ir V. Samulevičienė. Solo smuika p-lė M. Pociutė.

Chorui ir solistams akompanavo muz. L. Pocius. Diregavo muz. P. Motejunas.

Aušros choras dar tik keli mėnesiai kaip gyvuoja po vadovyste muz. P. Motejuno ir muz. L. Pociaus, o jau gerą pažangą padarė meno srytje. Kaip choras, taip ir solistai labai gražiai sudainavo kas įrodė publikos po kiekvieno numerio griausmingas delnų plojimas, chorą ir solistus palidint.

Didelė garbė priklauso musų chorvedžiams, kad taip greit ir gerai sumokino chorą. Yra viltis, kad ir ateity Aušros choras Toronto lietuvius linkmins su žavėjančiomis dainomis.

Publikos atsilankė apie 200 ypatų ir visi buvo geraime upe; linksminosi prie geros muzikos griežiant lietuviškus šokius. Pelnas skyriamas choro išlaikymui.

Aušros choras, bendrai su kitoms draugijoms nuėjęs Lietuvos nepriklausomybę 16 vasario. Iškilmingas aminėjimas atsibus lietuvių parapijos salėje, vasario 18 d. Programa bus gana įdomi. Tad visi Toronto ir alinkės lietuviai kviečiami atsilankyti.

E.

Vietinės • Žinios

PAMINĖJIMAS LIETUVOS 21 M. NEPRIGULMYBĖS

Vasario 12 d., Liet. Sve... įvyko paminėjimas Lietuvos 21 meto Neprigulmybės Di...na. Šioje dienoje buvo to... įvykis: apie trečią valand... burys lietuvių susirin... Liet. Kul. Darželyje, o kit... burys su mašinomis ant S... perior Ave., nuo kur visi n... važiavo į Liet. Darželį ir te... padėjo vainiką prie Dr. J... no Basanavičiaus biusto. A... pie 6 tą val. vak. Liet. Sve... atsibuvo programas, kurį a... tidarė ilgoka kalba Alek... Banys jis pasakęs kelis žo... džius paprašė publikos ats... stoti ir atiduoti garbę žuvu... siems kareiviams už Liet... Neprigulmybę.

Atnraš, po prgramo vedė... jo kalbos, kalbėjo Dr. Š. Ta... mošaitis, kuris gana plačia... apibėgo apie Liet. Neprigulmybės pirmtakunus ir žadintojus. Galop jis savo kalboje pridurė, kad jis nelabai patenkytas šios dienos surengimu, nes netaip buvo rengiama, kaip Liet. Diena turėjo but surengta. Dr. Š. Tamošaitis pabriežė, kad Liet. Dieną turėtų rengti visos musų draugijos ir visi musų lietuviai; o netaip kaip ši diena buvo surengta. (Daktaras nepareiškė tik, kad ši diena buvo surengta vienos griupelės.)

Trečias gražiai pakalbėjo ndž. P. Žiuris; ketvirtas kalbėjo K. Karpius ir kartu perskaitė rezoliuciją priešai kitas partijas, kurios reikalauja, kad Lietuvoje valdžia susidėtų iš visų partijų žmonių, o ne iš vienų tautininkų. Šioji rezoliucija daugiausia buvo taikoma katalikams ir kitų srovių žmonėms. Lietuviai katalikai nesuprasdami Karpiaus "triksų" nekuo ie pakėlė rankas už šia rezoliuciją. Bet didžiuma publikos nepakelė rankų.

Karpiui gerai kovoti už dabartinę Liet. valdžią, kada is iš ten gauna kelis šimtus "gisefto" kas metas. Nežinia, kokias Karpius rezoliucijas išneš, kada Lietuvą valdys kitų partijų žmonnės? Beabejonės, kad jis tada smerks tą valdžią ir reikalaus tauiškos-jojo plauko. Ponas Karpiau, kaip tu manai, ar katalikai ir kitų partijų ižymiausiai vavdai neturi teisės užmti geresnę ir pelningesnę vietą Lietuvos valdžioje, kaip tik tautininkai? Atsimink, kad Lietuvoje katalikų yra didžiuma ir ateis tas laikas kada tautininkai bus nušluoti. Atsimink, kad dabar yra araštuojami Liet. ižymus katalikai generolai ir veikėjai, tas pats bus ir su tautininkais kada nors.

Vėliau Rasiliutė ir Lukašsvečiutė sudainovo kelias duėto daineles. Jom akampanavo Aldona Vilkelienė. Po tam sekė veikalo suvaidinimas. Veikalas yra patriotiškas tik perdaug ant pabaigos ilgos ir nubodžios dainos žmonėms nusibodo.

Ant pabaigo kalbėjo gerb. kun. A. Karužiškis, kuris perskaitė kelias eilutės apie Liet. Kunigaisšti Trainaitį ir maždaug davė atsakymą Karpiaus paruoštai rezoliucijai. Jo kalba visiems patiko nes tą liudijos žmoniž gausus aplodismentais.

Granitas.

Apsidairius

Nedėlioj buvau užėjus į ...ietuvių svetainę. Ten buvo ...ietuvos nepriklausomybės ...aminėjimas. Kalbos rimtos, ...patingai kun. Karužiškio ... Dr. Tamošaičio. Prieita ...rie rezoliucijos, Rezoliuci... apart dviejų punktų pri...atina. Keista kad tokiame ...rengime da mato reikalą ...kurie pasinaudoti proga ...smaukti dešine katali...ms į veidą. Ir tai kaip? ...gi išnešant protestą prieš ...os valdžią. Na čia vyrai ...i ne vietoje. Atminkite, ...l gyvename Amerikoje. ...tvankia tikrai komisari...i. Keista kad prieš toki ...estą nesigirdi priešingo ...io nuo plačių pažiurų asmens inžinieriaus Žiurio, bet tiktai nuo kun. Karužiškio. Labai nemaloni pasirodo permaina pas inžinierių.

Programas vidutiniškas, taipogi ir perstatymas.

Šį sekmadienį šv Jurgio parap. auditorijoje 21 m. Lietuvos nepriklausomybės paminėjimas. Rengiamas įvairus ir tinkamas tokiai dienai programas. Neužmirškite ateiti.

Ko toliau tuo žiopliau. Turbut susinervavęs. K. S. Karpius paskleidė nesąmonę, buk adv. Česnulis Darželį į **skolas** įvedė. Ponuli, ar tu čia nežinai, kad šiuo pasakymu netik užgauni P. V. Česnulį, bet ir visus Darželio atstovus, kurie buk kokie avinai nežinojo ką pirmininkas veikė. Šitokia niekšystę jau palieku pačiam Darželiui atitaisyti. Čia jau ne juokai.

Beje, pagal p. K. S. Karpių, tai Lietuvoje yra tokie glupčiai, kad Clevelande tik vieną antrašą turi, tai "Dirva", kur biustus prisiųsti. P. Karpiau nežemink suvų ir nemuilink žmonėms akis. Kalbi apie buistus, o viso buistų buvo prisiųsta tiktai **du**. Vienas per Clevelando miestą, okitas per tamstos vardą. Tai kam čia kiši "Dirvą."

Buvau užsukus pas Darželį. Kasa duobukes persodinti medžius. Mačiau ir pirmininką Česnulį, Beje, paklausiau ar užsiregistruos pas p. Karpių savo buvimą, atsakė, kad gyvena Amerikoje ir jokių komisarų nepripažįsta.

Pupos Žinutės

Ateinanti sekmadienį, vasario 19 d. įvyks Lietuvos nepriklausomybės minėjimas.

Lietuvių Kulturinio Darželio kortavimo vakaras, vasario 25 d., pp. Wilkelių namuose.

Kovo 11 ir 12 d.d., Lietuvių Kulturinio Darželio Bazaras.

Juozas Alekna serga. Randasi po gydytojo priežiura. Šaltis kankina.

Jieva Kuprevičienė negaguoja. J. Bazevičius taipgi negaluoja. Nemėgsta šalto oro.

Vasario 12 d. smarkiai išgazdino Alfonsą Vanagą vardadienio surprizas.

Žirnio Krislai.

Nedėlioje protestavo ne prieš lenkus bei vokiečius, bet prieš Amerikos lietuvius, kam jie kritikuoja tautininkus.

Pagal K. K. tai manytum, kad Lietuvių Darželis biustais nustatytas lig kapinynas.

Da ne komisaras, o jau K. K. reikalauja registruotis pas jį, o kas butų jeigu tokis ponulis užimtų tikro komisaro vietą.

Su šiuo pasilieku jusų korespondentė. kuri mano, kad geriau su rimtu asmeniu kritikuotis, negu su pliuškiumi draugautis.

Elžė.

Mirė Antanina Kluzienė, 3402 Ralph Ave.

Mirė vas. 14 d., palaidota su bažnytinėmis apeigomis iš šv. Jurgio bažnyčios, Kalvarijos kapinėse, vas. 16 d.

Paliko liudinčius vyrą Jurgį, ir du sunus, Juozą ir Jurgį.

Laidojime patarnavo Della Jakubauskienė, laidojimo direktorė.

DELLA E. JAKUBS
LITHUANIAN FUNERAL HOME
(JAKUBAUSKIENĖ—Laisniuota Laidotuvių Direktorė
Visiems Lietuviams norintiems musų kambarius leidžiame naudoti dykai.
Lietuviai kreipdamiesi reikale prie manę apturėsite teisingą patarnavimą: simpatiškas, mandagus, greitus ir geresnis už kitų patarnavimas. Vežymai ligonių pervežymui į ir iš ligonbučių. Kainos sąžiningiausios. Žemiausia kaina už palaidojimą, sulyg jusų pasirinkimo. Telefonuokit—ENDICOTT 1763.
6621 EDNA AVENUE — CLEVELAND, OHIO

P. J. KERSIS
809 SOCIETY FOR SAVINGS BLDG.
Ofiso Telef MAin 1773 Namų KEnmore 4740-W
Norėdami pigiai pirkti namus bent kurioje miesto dalyje ar pašalniuose miesteliuose, kreipkitės pas mane, gausit už pigiausią kainą. Taipgi įvairios apdraudos-insurance reikaluose gausit geriausį patarnavimą. Perku ir parduodu bankines knygeles, sutaisau paskolas del pirmo mortgečio. Patarnavimas ir išpildymas garantuojama. **Kreipkitės į mane** telefonu arba asmeniškai.

KAZIMIERAS OBELIENIS
Bučernė ir Grocernė
Čia visados randasi didelis rinkinys įvairios, šviežios ir ...kytos mėsos, dešrų, gyvi ir mušti paukščiai, visokio groserio daržovių ir fruktų.
Taip-pat randasi pilnas rinkinys iš Lietuvos importuoto kumpių, dešraičių ir t. p. Lietuvos šie produktai kokybe yra ...šios šalies geresni, o kainos žemesnės. Todel, paremkite savo Tėvynę pirkdami valgomus jos produktus.
Todel kviečiame visus pirkti viršminėtus produktus pas mus, nes kainos sąžiningos, produktai visados šviežius ir geriausios rušies ir malonus patarnavimas jus laukia.
1404 East 66th St. Tel. HEnd. 6716

THIS DAY and AGE

WHAT IS THE RELATION BETWEEN CATHOLIC ACTION AND SOCIAL JUSTICE?

Pope Pius XI

Since we have started this column some time ago, we have tried to show the relationship between Catholic Action and Social Justice. By dedicating today's article to our beloved Pontiff of happy memory, we are not departing from our subject, but are starting as we should have in the initial installment, namely, to speak about Pope Pius XI. For it is he that labored to bring about Catholic Action in all fields. It is he who will be remembered in history as the Pope of Catholic Action.

Ten years is a short time in the life of the Papacy; it is considerable in the life of a Pope, relatively few of whom have reigned for a longer period. Pius XI had completed seventeen years on the throne of St. Peter and, while we are to close to him and to the accomplishments of his reign to pass a final historical judgement on them, one thing stands out in all clearness from even a cursory consideration of his activities—he will certainly take a place among the great Popes of all times. Pius XI impressed himself more and more on the changing character of the twentieth century; he gave it direction, purpose and meaning to an extent no other world leader has succeeded in accomplishing; year by year his imposing figure loomed more and more imposing and his great influence became deeper and more profound.

His Holiness Pope Pius XI

Not so long ago he was nominated one of ten outstanding men of the age. It would be more exact to place him among the first three. Would he have lived another decade, his place in history as the greatest man of the twentieth century would have been almost secure.

We must go back centuries to find a Pope who, at his election, was called upon to face world conditions as serious, as menacing and as hopeless as those Pope Pius XI looked upon, that February 6, 1922, when from the balcony of St. Peter's he gave his blessing to the whole world. The greatest war of all times had just come to an end, but the world was still full of bitterness and hatred and discord, despite treaties and promises of friendship. Out of the war there had been born "a spirit of violence and of hatred, which, because it had been indulged in for so long, has become almost second nature in many men." Society was lapsing back slowly but surely into a state of barbarism." For the Pope, the earthly representative of the Prince of Peace, there was but one course of action to pursue. He must make peace the object of all his thoughts and acts—not any kind of peace, not a "peace that will consist merely in acts of external or formal courtesy, but a peace which will penetrate the very sculs of men and which will unite, heal and reopen their hearts to tha mutual affection which is born of brotherly love." And "the peace of Christ is the only one answering this description." The encyclical "Ubi Arcano" gives the keynote to his reign, it is also a measuring rod by which we may test the succes of his pontificate. How well he was followed, even in detail, the magnificent program given to the world in that important document, we, after these years, are privileged to affairm. To him, and him alone, as one commentator said on the radio just the other day, should go the Nobel Prize for Peace. It was suggested that the prize money be utilized to erect a monument to Him, who will always be remembered for his work to bring about world peace.

He had been Pope but a few months when he began the practical work of translating the Christian principles of peace into concrete, every-day realities. Letters were written to Cardinal Gasparri, the then secretary of State, on the International Conference of Genoa; the bishops of Italy were commanded to assist in this work for peace; a telegram was sent to Mustapha Kemal Pasha calling upon him to help maintain peace in the Near East; aid was sent to Russia; a memorandum was forwarded to the League of Nations on the Conditions of Christians in Palestine. Since then, year after year he has called upon the world to return to the ways of peace. At Christmas, 1930, he pronounced a truly great discourse on peace. Then a few years later, he issued his encyclical, "Nova Impendent", in which were laid down in the clearest and most intelligible terms the conditions out of which a lasting world peace must come. Pius XI, it is true, had not been invited to participate in any of the inumerable international conferences which had been and were being held. That was the world's loss. His voice, however, he continued to raise, and he was heard by millions, both inside and outside the Church.

(To be Continued)

St. George Seniors Meet Niagara Litts Saturday Nite

St. George Girls to Play Holy Rosary Quintet

In a big Pre-Lenten Basketball Carnival the strong Niagara Falls Lithuanians trek here to play the St. George Seniors this Saturday, Feb. 18th in the feature game of big three-game carnival at St. George's Auditorium.

The New Yorkers a very strong aggregation have defeated very formidable teams in Waterbury, Conn. Rochester and Syracuse New York, and rank as one of the outstanding Lith teams in the East. The team that represents Niagara Falls this year is stronger than ever, and should test the mettle of the St. George quintet in no uncertain terms.

In the perliminary to the feature game, the St. George Girls meet the very strong and highly touted St. Joseph lassies only undefeated girls quintet in the CYO league.

The opening game at 7 P.M. pits the St. George parochial five against another strong parochial quintet.

Dancing will follow the carnival. Admission is only 25c for adluts and 10c for children.

—o—

CYO NEWS

In the two CYO games played last week the St. George Seniors triumphed in both. On Monday night the Georgians topped the Irish lads from St. Thomas, 38-35. On Wednesday, the Seniors spanked the lowly Immaculate Conception five, 40 to 7.

The team badly crippled will make good use of the short respite offered all teams because of the City-Wide Tourniament. Among those nursing injuries are Joey Mazeika with a wrenched back and Tony Vitonis who suffered torn knee ligaments in the O.L. of P. H. game.

At a Diocesan CYO meeting held last Tuesday, March 1st was designated as the date for the CYO championship play-offs.

A. C. COMMUNITY CENTERS WIN TWO

INTER-LODGE TEAM WINS BY FORFEIT

Last Wednesday, Feb. 8th, only three players of the St. Joseph team appeared for their game with the Lithuanian A. C. Inter-Lodge League team consequently, the St. Josephs forfeited the game. The Litts remain in second place, a game behind the league-leading Pioneers.

The Community Center A team played and won two sensational games the week of Feb. 5th. By virtue of their victories, the Litts now lead the league in the second half, being the only unbeaten team. Tuesday, the club team played the Zieskie Service quintet and after a seesaw game finally emerged with a 34 to 31 triumph. Elmer Mazeika was the big gun in this game, finishing with 13 points. Thursday, the Litts, after trailing at the half, 14 to 12, put on a big spurt in the third quarter and retained their lead to the final gun and beat the strong Murray-Ohios, 33 to 29. Mazeika again led the way with 11 markers. The club boys now have an easy path to the second half championship which would qualify them for the final playoff but these easy paths are usually strewn with upsets.

Last Sunday, Feb. 12, at Coventry Recreation, the Cleveland Lettering Co. team pared two games off the lead of the Grigaitis Cleaners in the Lithuanian A. C. Bowling League. The Cleaners now lead by only four games. Compiling a team three-game series of 2636 pins, 6 pins short of the league record, the Lettering outfit slaughtered the Coventry Recreation in 3 games, while the Cleaners were losing 2 of 3 games to the last place Lithuanian A. C. keglers. The Letters were led by their captain and anchorman, Al Samolis, who posted a 564 series. Augie Norbert was high individual man for the day with 208-182-185, a 575 series.

Some of the lesser lights are rearing up and and bowling a high series to dampen the confident spirits of a team. It happens every Sunday. For instance, take 'Doc' Kamesis. He unquestionably is the most rapidly improving bowler in the league. "Doc" had the lowest average in the league in the early stages of the season but now he adds one or two pins to it every Sunday. Dr. V. Kubilus and Willie Rice are others who have been surprising.

This coming Tuesday, Feb. 21, the club will hold its monthly meeting at the Lithuanian Hall at 8:00 P. M. All members are urged to attend as important details will be discussed. Any non-member that may like to attend is cordially invited.

PROGRAM TO MARK 21 YEARS OF LITHUANIAN INDEPENDENCE

A varied program to fete the 21 years of free Lithuania will be held at St. George's Auditorium on Sunday, February, 19th.

Folowing the program which will include speeches, a short concert and play, there will be dancing.

Admission will be 25 cents and the program will start at 7:30 p. m.

COLLINWOODITES WIN THREE IN A ROW

COLLINWOOD LADS WIN 11 OF 14 TILTS

O.L. of P. H. added another victim to their list last Wednesday at Patrick Henry gym by annihilating the St. Thomas cagers, 40 - 24. Don Camp led the assault for the Collinwoodites, swishing 12 points through the meshes. Close behind camp, was Paul Znider and Ed Grigonis each flipped 9 markers through the hoop.

Trailing St. Thomas 15-13 at the half the Collinwoodites really started rolling in the second stanza by scoring a total of 13 field goals and one charity toss to breeze through to a 40 to 24 victory.

This was the third consecutive triumph for the Collinwoodites and also their 11th victory in 14 games this season.

Because of the Greater Cleveland Basketball Tournament, O.L. of P.H. did not play last Monday night.

CULTURAL CLUB TO DANCE

The Lithuanian Cultural Club is sponsoring a "Get-Acquainted" Dance, Saturday, February 18th, at Sojack's Hall, East 79th and St. Clair Avenue.

Tickets have been on sale for several weeks and those of you that don't have them may get them by contacting the committee, whose members are: Stella Ivinskas, John Karlin, Bill Senkus, Mr. and Mrs. Frank Jenulson and Mr. and Mrs. Frank Gailunas. Dancing will start at 8:30 p. m. the music will be furnished by a snappy swing band.

One fourth of a dollar will admit you.

LITH. WOMENS CLUB SPONSORS CARD PARTY

The Lithuanian Womens Club, foremost Lithuanian womens organization in the city, are sponsoring another of their delightful card parties at the home of Mr. and Mrs. Wilkelis on Saturday, Feb. 18th.

Admission is only 35 cents, and will include refreshments and prizes. All are invited to attend.

QUIPS

* * *

Educating a fool is like firing up a defective boiler—it's dangerous.

—o—

A man who can quit smoking can quit most anything—except talking about it.

—o—

February is the shortest month in the year — but it gave us Washington and Lincoln, so I reckon we don't feel we've been short-changed.

CULTURAL CLUB NEWS

—o—

★ A bit depressing, ye suh, a bit depressing, after that grand showing at our January meeting, it sorta just knocked me for a loop, when I saw such a small turnout last week. Of course it could be blamed on the weather, with such a sweet breath of Spring in the air, who could possibly be down at a meeting. Honor was bestowed on the newly elected officers, that is they were installed into their respective posiions. Frank Jenulson, made a grand stab at conducting the meeting in Lithuanian, keep up the good work Frank, cause its no fun when you don't get to speak it every day. We certainly have our hands full, with teaching Frank to talk Lithuanian, we now must teach Kostas Savickas, our Secretary, English. Bill Senkus suggested that it would be a good idea, if we met once a week, to teach the English tongue to those foreign lads that are interested, and the Lithuanian to the "lads from over here." Very good suggestion, my lad, very good.

★ Congratulations to the Active Committee for the fine work they preformed in making the Drift-In party a success. In the same breath, that also goes for all the members and friends who were their. The Gailunas home was a mass of bright lights and merriment, and gay voices floated through the air, from the basement to the second floor. With such a gala affair still fresh in our minds, we are all waiting for the next one, which I hear is to be held on St. Patrick's Day, so as I could dance a fine reel with some of you pretty Lithuanian Coleens. Watch this column for the date, the time, and the place.

★ Come all you hale and hearty contest wizards, here is a chance for you to strut your stuff. All we ask of you is to try out your salesmanship, and see how many new members you can contribute to the club during our "Membership Drive Campaign". There will be three prizes given for the lucky persons who enroll the most members, in case of ties, duplicate prizes will be awarded. So hurry up, hurry up. My poor brain is slowly tiring, and it just won't give any more, so I'll have to say so-long, until next week.

PEN PALS

CHOIR NEWS

ST. GEORGE

★

Rushing the Season:

It appears as though Mary Sharkus and Bea Orpse have taken about all the winter they're going to take. Maybe they are strong believers in the "Ground Hog" legend. These misses were seen trying on spring hats. (Gee! they're not even waiting for a sale!)

I Wonder:

While in mid-conversation over the telephone, Stel Greicius just lost control over the instrument, and it took a tumble. It must have been "hot wires" or just plain boredom, as such conversations often are. Hmmm I'm still wondering.

Don Juan:

No less, and again we come to Al Varkala. Al was heard to say "I'm going out with a blond tonight. Tony's got a date." I'll bet they pool their capital to take care of that blond.

Lithuanian Day!

That's right, here it is again. The Fourth of July that is written February 12. Sunday, Feb. 19th, there is going to be presented at St. George's Auditorium a program in commemoration of this event. There will be songs by both the Church Choir and the St. George's School Children. You can't miss it, and still have a peaceful conscience. Make it an obligation.

BUTCH

"Do you want to tell me," said the judge, "that such a human wreck has given you that black eye?"

"Please, your Honor". replied the abused woman, "he was no wreck before I got this black eye."

NEWS FROM LITHUANIA

—o—

KAUNAS. — Dr. L. Natkevicius, Lithuanian Charge d'Affaires to Belgium has been transfered to the Moscow legation of the Lithuanian government in his new capacity as ambassador to Russia. Mr. George Baltrusaitis, former Lithuanian ambassador to Russia has been pensioned after many years in the government service.

—o—

KAUNAS. — Italian, Esthonian and Latvian radio stations broadcasted special radio concerts to Lithuania on Feb. 16th, in commemoration of Lithuanian Independence Day.

—o—

KAUNAS. — Mme. Boranaitė, lecturer at the Vytautas The Great University in Kaunas, salied for America on the steamer, Ile de France, which arrived in New York on Feb. 12th. Mme. Boranaitė made the trip here to acquaint the American youth with new Lithuanian national folk dances, in preparation for Lithuanian Day at the New York Worlds Fair in September.

TONY'S
DRY CLEANING
Hats Cleaned
PRESSING — REPAIRING
Cleaning Ladies Dresses
A Specialty
1274 Addison Rd.

VIETOS Žinios

Iš Šv. Jurgio Parapijos

Lai gyvoj Lietuva,
Mus brangi tėvynė,
Lai gyvoj mus žemelė,
Lai gyvoj mus Ji.
Kur mus broliai išvien,
Darbuojasi kasdien.
Tenai musų širdis,
Mus Lietuva.

Sulaukus sekmadienio, vasario 19 d., katalikai rengsis į šv. Jurgio par. svetainę, ant 7:30 vak., kad paminėti tą mums brangią dieną — nepriklausomybės — liuosybės ir džiaugsmo dieną.

Sueis čia seneliai, sueis subrendę, jauni ir jaunamečiai.

Atsibus vaidinimas, skambės gražios dainos, girdėsis patrijotnės kalbos.

Kadangi Lietuvių diena yra džiaugsmo diena, todel palinksminimui žmonių bus suloštas linksmo pobudžio veikalėlis. Vaidins sekantieji: Pranas Urbšaitis, Jonas Derius, Ona Mačiutienė, Petronė Uubšaitė, Antanas Bacevičius ir Jurgis Roveršteinas.

Kadangi Lietuva turi apart liuosybės ir rupesčių, tai bus atvaizduota gyvu paveikslu "Lietuvos Balsas."

Programas žada buti labai įvairus. Gerb. kleb. kun. V. G. Vilkutaitis ruošia jaunamečius prie dainų. Bažnytinis choras ruošiasi su savo dainomis. Vaidilos, kurie vaidins, sako, kad viskas yra kuogeriausiai priruošta del vaidinimo.

Vardan tos Lietuvos
Vienybė težydi.

* * *

Pereitą antradienį, vakare, Aušros Vartų Moterų draugija turėjo surengusi priešgavėninį vakarą — Vakarienę ir šokius.

Reikia pasakyti, kad minėtas vakaras buvo pasekmingas. Prie stalų susėdo arti 300 ypatų. Vakarienė buvo skani ir gerai viskas ptvarkyta.

Baigus valgiti, draugijos pirm., M. Pukelienė dėkojo visiems už atsilankymą, taipogi pranešė, kad draugija turi naujų narių vajų, kad turi progą naujos narės įstoti į Aušros Vartų Moterų draugiją dykai.

Ši moterų draugija yra didžiausia t. y., skaitlingiausia narėmis, nes turi apie 350 narių. **Gintarė.**

. SUSIRINKIMAS .

Amžinojo Rožančiaus ir Altoriaus draugija laikys susirinkimą sekmadienį, vasario 19 d., 1:30 po pietų, mokyklos kambaryje.

Praeitame susirinkime tapo nutarta vykdydi naujų narių prirašymo vajų.

Yra moterų, kurios nori darbuotis tik Altoriaus dragijoje. Pas mus vadinasi Amžino Rožančiaus, o kitose parapijose vadinasi Altoriaus, bet siekis yra vienas ir tas pats — darbuotis bažnyčios reikalams.

Šioje draugijoje mokestis tik 10c į mėnesį.

Taigi, Amžinojo Rožančiaus draugija kviečia visas, ypatingai jaunas moteri, ateiti į šį susirinkimą ir įsirašyti į šią draugiją, kur galėsime sykiu visos darbuotis bažnyžios naudai ir Dievo garbei.

V. Yuknevičienė, pirm.

ŠIS BEI TAS

Išdume Su Pinigais

Trys ginklouti vagaliai, išibrovę į Prudential Insurance Co. ofisą, 5005 Euclid Ave.; jie ten radę du darbininku, kuriem įsakė užsilaikyti ramiai, o jie pasiėmę $2,436.00 "cash" ir $2,400.00 čekiais ir išdumė savais keliais.

Daug išsiems pilietybės popieras

Valdžios autoritetai pranašauja, buk šias metais mažiausiai 900 nepiliečių išsiems šios šalies pilietybės popieras. Turbut šiame skaičiuje nemažai bus ir lietuvių.

Sako, kad atidavė

Praėjusią savaitė, Clevelande, lankėsi Čekoslovakijos mirusio pirmojo prazidento sunus Jan Masaryk, kuris čia beviešėdamas ir bekalbėdamas pabriežė, buk Čekoslovakija buvo atiduota Hitleriui liuosa valia. Jis daugiausiai kaltę nuverčia ant Anglijos priemiero Chamberlain, už jojo tėvynės pardavimą. Jojo kalbos pasiklausyti susirinko tukstantinė minia žmonių.

Nori sumažinti taksas

Ohio Steito Lagislatura nori įvesti—padaryti įstatymą, kad nereiktų mokėti tokios aukštos taksos perkant naujas automobilius. Gal tas ir butų į sveikatą del Ohio steito.

Statys du apartmentų

Teko patirti, kad namų statybojai, su valdžios pagalba, Clevelande statys du dideliu apartmentu - namu. Vieną statys į Cleveland Heights, o kitą apie E. 130th St S.tatyba bus pradėta greitai ir atsieis $250.000. Abieuose pastatuose galės gyventi net 38 šeimynos.

Gal vėl atidarys

Clevelando biznierių organizacija—Chamber of Commerce, deda pastengas, kad Glen Martin's dirbtuvėje vėl butų dirbama orlaiviai, kurių valdžia vėliausiai daug nori pasidirbdinti del apsigynimo. Šioje dirbtuvėje pirmiaus orlaiviai buvo dirbami. Ši dirbtuvė randasi ant E. 168th St. Jei sumanymas įsigyventų, tai nemažas skaičius Clevelando bedarbių galėtų gauti darbus.

Gemblirystė-Savežudystė

James Marcellino, kuris Harvardo Klube pralošęs $150 norėjo nusinuodyti. Bet pasidėkavojant jojo jaunai žmonai, kuri gretai pastebėjo savo vyro mirtiną išvaizda, tuojau nugabeno į ligoninę ir tokiu budu jį išgelbėjo nuo mirties. James atsipeikėjes prisipažino, buk jis tame klube jau yra prakišęs virš $5000 o iš to jis visai nelaimėjęs.

Kitas gatvekarių konduktorius tuo pačiu budų, tame pačiame klubę prakišo netik savo $144 bet ir gatvekarių kompanijos $114 ir šis po am norėjo nusižudyti, bet ir pastarasis likosi nuo mirties iš gelbėtas, tik neteko darbo. Lietuviai, apsisaugokite nuo šio "amato ligos".

Užsimušė du Kunigai

Kelios dienos atgal, važiuodamu du katalikų kunigu: kun J. F. Madigan, 42 m., Šv. Thomo Aquiniečio parap. vikaras ir kun. Cornelius J. Sheehan užsimušė. Nelaiminga mirtis juodu ištiko tokiu budu, kada jų automobilius paslydęs nusivertė nuo kalno. Juodu buvo palaidoti iš Šv. Thomo Aquiniečio bažnyčios. Jų laidotuvėse J. M. vyskupas J. Schrembs atnašavo už jų vėles Solemn Requiem Šv. Mišias.

30 Dienų Liudėsio

J. M. Vyskupas Joseph Schrembs, a. a. pasimirius Šv. Tėvui, įsakė savo diosezijoje visoms bažnyčioms ir visiems katalikams liudėti ir melstis per 30 dienų už Šv. Tėvo sielą.

Tau biskį pavargėlė

Vėliausiai pasimirė ant West Side senukė, 72 m. Ji perilgus metus gyvena tik kiek užsidirbdavo eidama nuo stubos prie stubos. Bet, kaip pereitą antradienį ši senelė pesimirė, tai paaiškėjo, kad buvo verta turto $25,000, bet velionės turtas daugiausiai bei didžiausias buvo Kanadoje.

Nuskendo du berniukai

Pabaigoje praėjusios savaitės, du maži berniukai žaidė ant ledo, kuris įlužo ir šiedu juanuoliai nugrimzdėjo į dugną. Tamas Hauser buvo 15 m., Howard Otway, 12 m. Šis nelaimingas atsitikimas įvyko viename Clevelando priemiestyje.

Apsiriko

Praėjusį šeštadienį Park Wray, valgykloje susitiko du jaunu vaikinu: James Papas ir Carter, kuriem P. Wray nupirko užkandį ir už jį užmokėjo, kur vagiliai galėjo pastebėti, kad P. Wray turi nemažai pinigų. Vienas iš šių — Papas palydėjęs P. Wray linkui jojo namu kirto su "blakdžekiu" į pečius, bet toks milžinas kaip P. Wray, kuris yra 6 pedų ir 3 colių aukščio vyras, futbolininkas, ristikas ir kumštininkas, nažai tejautė. Bet šis sportininkas atsisukęs taip smarkiai Papui užtraukė kad pastaraja tuojau truko žanda ir krito kaip akmuo ant salygatvio.

Policija tuojau suarastavo abu ir patalpino į kalėjimą, kur Papui buvo susiutas visas vienas žandas. Kad daugiau tokių milžinų atsirastų, tai gal kiek sumažėtų vagiliai ir mušeikos.

Parodo didelę simpatiją

Clevelando visi dienraščiai buvo pilniausiai užpildyti jausmingomis simpatijomis mirius viso Pasaulio Katalikų Galvai—Šv. Tėvui. Po šio senelio mirimui, tartum visa Clevelando nekatalikiška spauda tapo katalikiška, nes kiekviename puslapyje buvo galima rasti kas nors pasakyta su didele užuojauta katalikų bažnyčiai netekus savo vyriausio vado ganaytojo —Šv. Tėvo.

Vieną užmušė du sužeidė

Šeštadienio vakare prie Mayfield Rd., įvyko tragdiškas atsitikimas, sako buk pora ginkluotų vyrų įėjo į Joseph Trizzino namą, nušovė ji mirtinai, jo žmoną ir brolį sužeidė ir pabėgo. Bet kada policija padarė įvestigaciją, tai tas pas šia šeimą rado ginklų ir kitokių įrenkių. Gal vėliaus daugiau paigkės apie šią žmogžurystę.

Šokiai

Vasario 18 d., Sojacks svetainėje, E. 79th St., prie St. Clair Ave., Liet. Kulturos Jaunimo dr-ja rengia didelius šokius. Įžanga į šiuos šokius tik 25c. Jaunimas ir suaugusieji prašomi atsilankyti; geri laikai jums užtikrinta. Pradžia apie 8 val vak.

Bazaras

Kovo 11-12 d. d., Liet. Svet. Liet. Kulturinio Darželio Sąunga rengia pirmutinį šias netais bazarą, kuriame bus ivairių ir gražių laimėjimų, išsigėrymų ir užkandžiu net ir lietuviškų dešrų. Pradėkite jau ruoštis ir tas dvie dienas rezuovoukite del šio bazaro, kad jis butų pasekminkas bizniu, tai nuo mus visų priklauso—jeigu gausiai atsilankysime ir jį paremsime savo centais, tai beabejonės mes iš to visi galėsime pasidžiaugti. **Granitas**

Iš LRKSA. 142 Kuopos Susirinkimo

Vasario 9 d. parap. svetainėje žvyko kuopos susirinkimas. Šioje dienoje, taipogi suėjo 11 metų nuo kuopos sutvėrimo.

Susirinkimą atidarė ir vedė kuopos pirm. Paulė Glugodienė.

Iš Kulturinio Darželio atstovų raporto, matėsi, kad Darželio naudai yra rengiami net 3 parengimai, butent, vasario 25 d. kortavimo vakaras p. Wilkelių residencijoje, kovo 11 ir 12 d. bazaras Lietuvių Svetainėje ir balandžio 21 d. Miesto Mažame Teatre Onos Kaskas ir Vinco Greičiaus koncerta. Į visus tris parengimus pareiškė Darželio užkvietimą.

Toliau likosi pakeltas klausimas kas linkui LRK. Federacijos skyriaus, kuris per ilgą laiką jau nieko nevei kia. Po ilgų apkalbėjimų nutarta ir įgalota kuopos pirmininkė Paulė Glugodienė šiuo klausimu su kitų kuopų valdybos nariais sušaukimui Federacijos skyriaus susirinkimą.

Kortavimo vakaro rengimo komisija, Stasė Mušinskienė, Ona Navarskienė ir Pranciška Vaičiunienė pranešė, kad parengimas įvyko. Pelno padaryta $23.00. Raportas priimtas su pagirimu.

Nutarta rengti parengimą, kurio įrengimui išrinkti komisiją palikta kitam susirinkimui.

Kuop. Koresp.

Paskutinės Dienos
MUSŲ DIDŽIAUSIO
Išpardavimo
Eina prie Pabaigos
Pirk Dabar
Reikalingus
Dalykus
kol yra pigu
TAUPYK
PINIGUS

Nežiurint didelio numušimo kainų ant visokių musų tavorų, prie to dar duodame
DYKAI! Egle Stampos su kiekvienu 10c pirkiniu.
Mes apmainom pripildytas knygutes ant prekių

Eidamas pas mus ko nors pirkti, atsinešk ir šį kuponą ir jei pirksi ne už mažiau, kai 50c, gausi Žalių Stampų $1.00 vertės.

Šis kuponas geras iki kovo 4 d., 1939.

The
Kramer & Reich Co.
7002 SUPERIOR AVENUE
Cor. Giddings Rd., Cleveland, O.

Juozas Bindokas ir Sunus
SAVININKAI
Formal Cleaners
INC.
ĮSTAIGOS

Taisome, valome ir prosijame vyriškas ir moteriškas įvairias drabužias.

Kągražiausiai indedame pamušalus. Reiškia, perdirbame net ir į kitą stailą drapanas.

PADAROME NEŠIOTUS DRABUŽIAUS KAIP NAUJUS
Formal Cleaners, Inc.
JUOZAS BINDOKAS IR SUNUS, SAVININKAI
1194 E. 79th St. - HEnd. 3050

IZIDORIAUS SAMO
JEWELRY KRAUTUVĖ
6704 SUPERIOR AVE
CLEVELAND, OHIO

Kurioje parsiduoda visokı Brangmenys, įvairios rušies rašomos Plunksnos ir kitokios gražmenys.
Taisome Laikrodžius pigiau negu kur kitur
Šioje krautuvėje viskas parsiduoda numažinta kaina.

ST. CLAIR BAKERY
KAZYS OBELIENIS IR SUNAI, SAVININKAI

Kepame visokius keiksus, taipgi padarome ant užsakymo gražiausius keiksus vestuvėms, krikštynoms, šventėms, suaktuvėms ir baliams.

Mes kepame tikrą Lietuvišką Juodą Ruginę ir Skanią Baltą Kvietinę duoną ir visokios rušies pyragaičius. Kviečiame pabandyti musų keptą duoną, o jos skonins patikrins jos vertę. Reikalaukite musų duonos krautuvėse, kuriose perkate sau maistą. Vežame į namus.

Kepykla ir Krautuvė - 6212 Superior Ave.
HEnderson 6716 Cleveland, Ohio

Lietuvių Taupymo ir Paskolos Draugija
PASKOLOS DEL PATISYMO NAMŲ
Pavaserio laikas yra geras laikas del taisymo namų. Tvarkingai sutaisyti namai yra maloniaus gyventi patiems, ir renduojant gauti geresnius rendauninkus ir rendą. Lietuvių Bankoj galima gauti paskolos nou $50.00 iki keliolikos šimtų dolerių del pataisymo arba pirkimo namų. Tai jei manote ką veikti ir yra reikalas, ateikite pasiteiriauti. Patarimai veltui.
Taip pat ši įstaiga yra po Federal Insurance iki $5,000 kiekviena knygutė ir mokama 3% ont depozitą.
THE LITHUANIAN SAVINGS AND LOAN ASS'N.
6712 SUPERIOR AVE.
Tel. HEnderson 2493
FEDERAL SAVINGS AND LOAN INSURANCE CORPORATION INSURED UP TO $5000
FEDERAL HOME LOAN BANK SYSTEM MEMBER