LEIDŽIA LIETUVIŲ R. K. LITERATUROS DRAUGIJA, INC.
CLEVELAND, OHIO
6802 SUPERIOR AVENUE
ENdicott 4932

LIETUVIŲ ŽINIOS

AMERIKOS LIETUVIŲ R. K. VISUOMENINIO IR KULTURINIO GYVENIMO SAVAITRAŠTIS EINA KAS PENKTADIENIS

METAI III | ENTERED AS SECOND-CLASS MATTER MAY 25, 1937, AT THE POST OFFICE AT CLEVELAND, OHIO UNDER THE ACT OF MARCH 3, 1879. | PENKTADIENIS, KOVO-MARCH 3, 1939 | NO. 10 | KAINA 5c

Atidaroma Konklava Rinkti Popiežių

Visi 62 Kardinlai Užsidarė Vatikane Neribotam Laikui.

VATIKANAS, vas. 28. — Vatikane atidaromo kardinolų kolegijos konklava rinkti Popiežiaus Pijaus XI įpėdinį.

Pirmasis kardinolų balsavimas įvyko ketvirtadienį prieš pietus. Kasdien bus balsuojama.

Jo. Emin. kardinolas Mundeleinas, Chicagos arkivyskupas, pareiškia, kad naujas popiežius greitai bus išrinktas, tai yra, rinkimas neužtruks.

NACIAI UŽDARĖ APIE 11,000 PARAPIJINIŲ MOKYKLŲ

AMSTERDAMAS. — Apie 11,000 katalikiškų parapijų mokyklų naciai uždarė Vokietijoje ir Austrijoje. Austrijos mokyklose kunigai neleidžiami dėstyti vaikams religijos.

Vokietijoj ir Austrijoj uždaryta eilė vienuolynų išlaikomų įvairių mokyklų.

Uždaryta Vokiečių Katalikų Aliumnų sąjunga, įsteigta prieš 25 metus ir turėjusi apie 25,000 narių.

Vienoje iš viešosios ligoninės kambarių pašalinti krucifiksai ir kunigai neleidžiami teikti ligoniams Passkutinių Sakramentų.

Gauta žinių, kad areštuotas Grazo vyskupas Ferdenandas Pavlovskis.

Vienoje kalbama, kad naciai planuoja konfiskuoti katalikų bažnytinius turtus

Divorsų skaičius Austrijoje didėja.

KAMPANIJA PRIEŠ NEPADORIUS RAŠTUS

PT. WAYNE, Ind. — JE. vyskupas J. F. Noll pranešė, kad jau 30-yje arkivyskupyjų ir vyskupijų vyskupų pastangomis imta organizuoti nacionalės organizacijos kovai su nepadoriais raštais skyriai. Šios organizacijos priešakyje yra 5 vyskupų komitetas, kurio pirmininkas yra vyskupas Noll.

AMERIKOS VIEŠOSIOS SKOLOS

WASHINGTON. — Kongreso komitetas išlaidoms skirti patyrė, kad 1940 m. birželio mėn. 30 d. J. A. Valstybių skolos pasieks 44 bilionų dol. sumą. Iždo departamento sekretorius Morgenthau paklaustas, ar šios skolos nesukel dolerio infliacijos. Jis atsakė, kad skolos be baimės gali pakilti iki 50 bilijonų dol. sumos.

KAUNAS. — Dalyvaujant Valstybės Prežidentui, Vyriausybei, diplomatams ir įvairių šalių Prekybos Rumu specialiems delegatams, iškilmingai atidaryti Lietuvos Prekybos, Pramonės ir Amatų Rumai.

PELENĖS DIENĄ VIENOJE NACIAI SURENGĖ ŠOKIUS

VIENA. — Supagonėję naciai nesiskaito su šio miesto katalikais. Pelenės dieną jie surengė viešus šokius gatvėje šalia šv. Stepono katedros. Tai negirdėtas katalikams jausmų pažeidimas. Prieš tai kovoti katalikai ne turi priemonių. Naciai nesiskaito su protestais. Bet ateis laikas, kai ir su jais nebus skaitomasi.

Visoj austrijoj katalikams religinė laisvė vis daugiau varžoma. Antai Vizitacijos seserų vienuolyne įsigyveno kareiviai. Vienuolėms palikta tik maža dalis vienuolyno. Seserys planuoja apleisti ne tik vienuolyną, bet ir Austriją. Gyvenimas nepakenčiamas ir neįmanomas.

Benediktinų ordeno vienuolyne Goetweige ukio reikalus tvarkyti paskirtas nacių komisijonierius. Girdi, vienuoliai nežino kaip ukio reikalus vesti. Vienuolius kaltina net suktybėmis.

DAUG LENKIJOS PIRKLIŲ KAUNE

KAUNAS. — Paskutinėmis dienomis Lietuvoje lankosi nemažas skaičius Lenkijos pirklių, kurie užmezga ryšį su musų ekonominėmis organizacijomis ir firmomis.

Lenkijos pasiuntinybėje pastaruoju laiku taip pat daugiau interesantų, kurie prašo vizų vykti prekybos reikalais į Lenkiją, arba informacijų prekybos reikalais. Manoma, kad jau pat pirmuoju laiku bus padaryta nemaža užpirkimų.

BUS STATOMAS FABRIKAS

MAŽEIKIAI. — Stambus pramoninkas Amerikos lietuvis S. Mickus lankėsi Mažeikiuose. Susipažinęs su visomis sąlygomis, apžiurėjo geroje vietoje didoką žemės sklypą, kurį užpirko ir nori Mažeikiuose statyti tekstilės fabriką.

Pažymėtina, kad Mažeikiuose fabrikams statyti labai geros sąlygos, nes darbininkų pasiula yra labai didelė ir geras susisiekimas.

KAUNAS. — Lietuvos stato teniso rinktinė išvyko pasaulinių pirmenybių Egiptan.

— Paskutiniai statistiniai duomens rodo, kad dabar Lietuvos Lietuviškose gimnazijose yra 18,470 lietuvių mokynių arba virš 87% ir kitaučių gimnazijose ir progimnazijose 2,624 mokiniai arba virš 12%.

LENKŲ RAŠYTOJAS APIE LIETUVIŲ KULTURINĮ GYVENIMĄ

VILNIUS. — Paskutiniais laikais lenkų spaudoje daug rašoma Lietuvos kulturinio gyvenimo klausimais. Neseniai platų straipsnį apie Lietuvos kulturinį gyvenimą įdejo lenkų dvisavaitinis laikrratžis "Mysl Polska". Dabar vėl "Kurjer Wilenski" Lietuvos kulturiniams reikalams paskyrė ištisą puslapį. W. Abromavičiaus straipnsyje rašoma apie verstinę lietuvivų literaturą ir pažymima, kad lenkų rašytojai verstinėje lietuvių literaturoje užima toli gražu ne pastinę vietą. Tame pat numeryje ldėtas Petro Karužos eilėraščio vertinas F. Zahoros astabos apie lietuvių kulturinė kronika.

Dėdami straipsnius apie Lietuvos kulturinį gyvenimą, lenkų laikščiai nuolat pabrėžia, kad jau pribrendęs esąs lietuvių lenkų kulturinio benbiavimo reikalas.

IŠPLĖŠĖ AUTOMATĄ

LAZDIJAI. — Neseniai Lazdijuose buvo apiplėštas Kubiliaus kioskas ir knygynas. Apiplėšimas buvo netrukus

Dabr vėl nežinomi piktadariai naktį pro išplėštą langą įsibrovė į D. Paulinaitės krautuvę kur buvo karo invalidų sąjungos lošimas automatus. Įsibrovėliai automata išsinšė pro lagą į kiemą ir, jį sudaužę, išėmė pinigus. Pasiėmė ir kelis litus, rastus kratuvės stalčiuje.

LAVINAMI DARBININKAI

BIRŽAI. — Biržų Darbo Rumų kulturinis klubas stengiasi specializuooti darbininkus. Tam reikalui ruošiami įvairus kursai.

Neseniai baigėsi didelį pasisekimą turėję 6 mėn. elektro mouterių kursai. Kursuose buvo dėstoma, be elektrotechnikos, dar lietuvių, k., istorija ir skaičiavimas.

Šiais metais atidaryti namų ruošos ir kulinarijos kursai, kuriuos lanko 45 moterys.

REIKALAUJA VASARVIEČIŲ PRIPAŽINIMO

ŠIAULIAI. — Šiaulių miesto tarybos posėdyje buvo iškeltas klausimas dėl greitesnio Bublių, Pagelavos ir Rekyvos pripažinimo oficialomis vasarvietėms, nes be tokio pripažinimo neįmanomas joks planingas ir greitas tų vasarviečių tvarkymas.

TARPUČIAI SUSILAUKS MOKYKLOS

MARIJAMPOLĖ. — Marijampolės miesto pradžios mokyklose šiuo metu labai daug mokinių. Dėl vietos stokos ne visi mokiniai gali į mokyklas sutilpti.

Miesto savivaldybė, atsižvelgdama į tokią buklę, pasiryžo pastatydinti dar viena pr. mokykla bus statoma greičiausia Tarpučių priemiestyje.

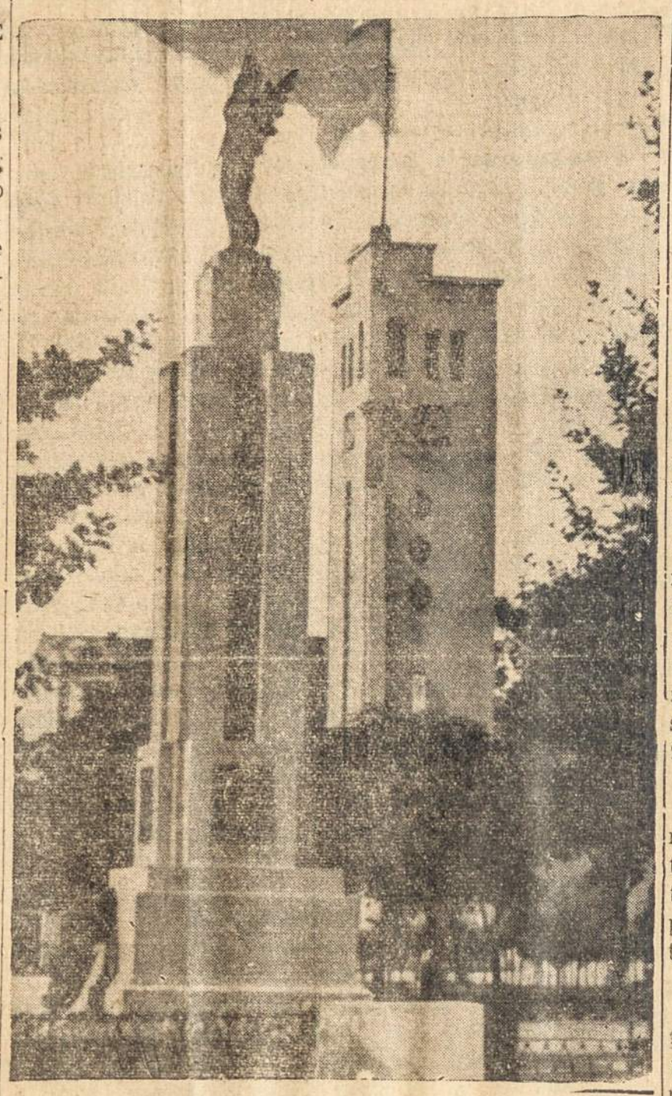

Laisvės paminklas Kaune. Toliau matyti Vytauto Didžiojo Muziejaus bokštas, kuriame yra amerikiečių lietuvių padovanotas Laisvės Varpas ir įrengta kovos varpų muzika.

PRADEDA KANALIZACIJOS DARBUS

MARIJAMPOLĖ. — Marijampolės miesto savivaldybė šių metų viešiesiems darbams iš V. D. Fondo gavo Lt. 100,000. Iš šios sumos Lt. 30,000 paskirta kanalizacijos darbams. Nors dar pats vidužiemis, tačiau kanalizacijos pravedimo darbai jau pradedami.

Kanalizacija bus vedama Dr. Basanavičiaus aikštėje ir Kęstučio gatvėje. Prie kanalizacijos darbų gaus darbo keli šimtai bedarbių.

KAUNAS. — Įsteigta "Darbo Žvaigždė" nusipelniusiems amatininkams, darbininkams, verslo žmonėms pagerbti. Nepriklausomybės šventės proga pirmą kartą apdovanoti keli verslininkai ir darbininkai. Valstybės Prezidentą, be anksčiau pranešto, dar pasveikino Argentinos Prezidentas.

ATPIGINTA ELEKTROS ENERGIJA

UKMERGĖ. — Kiek ilgiau trukusios derybos tarp miesto savivaldybės ir elektros stoties koncesininko pasibaigė susitarimu. Papildomą koncesijos susitartį Deveikis norėjo pratęsti 6 metams, o miesto taryba buvo linkusi tik 3 metams. Tas klausimas buvo svarstytas paskutiniame miesto tarybos posėdyje ir nutartą sutartį pratęsti 6 metams. Koncesininkas elektros energijos teikimo atžvilgiu padarė gana žymių nuolaidų, kurios pradėjo veikti nuo sausio 29 d.

NORIMA UKININKUS APRUPINTI PENSIJA

ATLANTA, Ga. — Georgia valstybės legislaturos senatas nusprendė pravesti šios valstybės konstitucijai priedą, kuriuo butų užtikrinta pensija ukininkams (farmeriams).

PLUNGĖJ BUS PILNA GIMINAZIJA

PLUNGĖ. — Šiomis dienomis Tėvų Komiteto vicepirmininkas Steponavičius lankės komiteto vardu pas švietimo komiteto vardu pas švietimo minstrą, kurį prašė giminazijos aukštesnėsioms klasėms pašalpos, o taip pat, kad jos butų suvalstybintos ir ateinanšiais metais Plungėj įsteigta pilna giminazija. Ministras pažadėjo atkreipti į tai savo dėmesį, jei neatsiras ypatingų kiučių.

KAUNAS. — Kaune pasirašyta Lietuvos - Lenkijos keleivių susisiekimo sutartis. Tą pačią dieną Kaune įsteigta pirmoji Lietuvoje oro skautų draugovė.

KAUNAS. — Lietuvos vakarų Sąjungos suvažiavime nutarta plėsti sąjungos kulturinę veiklą Didžiajai ir Mažajai Lietuvai suartinti.

VILNIUS. — Vilniaus lietuviai šiemet iškilmingai paminėjo Lietuvos Nepriklausomybės ševntę.

KLAIPĖDA. — Lietuvos Žemės Bankas Klaipėdoje nupirko lentpiuvę už 1,400,000 litų.

LENKAI APIE MINISTRO ŠAULIO PAREIŠKIMĄ

VARŠUVA, (Elta). — 'Maly Dziennik' rašo, jog ministras Šaulys, įteikdamas skiriamuosius raštus, pabrėžęs bendrus lietuvių ir lenkų tautos istorinius ryšius ir likimą. Girdi, lietuvio pareiškimas esąs istorinis. Iki šiol jaunasis lietuviškas nacionalizmas norėjęs išplėšti iš istorijos bijojo lenkiškos kulturos įtakų. Dabar jie sukurę skirtingą, svetimoms įtakoms atsparią, kulturą. Lietuvoje jau pradedąs reikštis nusistatymas, kad istorijos neiškirpsi, kaip filmos juostos. Taip galvoti galinti, be abejo, sustiprėjusi, visiškai subrendusi tauta, kurios sveikas persiorientavimas esąs užakcentuotas ministro Šaulio lupomis.

KAUNAS. — Atvyko žymioji anglų lakunė Jen Batten, kuri vasario 23 d. skaitė paskaitą kauniečiams ir pažadėjo kitą metą atskristi į Kauną.

KLAIPĖDA. — Gyvulių gydytojas Neumanas įsakė įteigti Klaipėdos krašte jaunimo vokietininkų organizaciją nacių Hitlerjungen pavyzdžiu ir darbą frontą.

VARŠUVA. — Lenkų laikraščių žiniomis vokiečių bankai esą suteikę penkių milijonų markių kreditą supirkinėti Lietuvoje įmones.

KAUNAS. — Valstybės prezidentas šiomis dienomis amnestavo 67 asmenis kurie buvo nubausti karinių teismų.

KAUNAS. — Lietuvos Garbės Konsulas Charbine p. Kaušaras įteikė Lietuvo Karo Mokyklai Tolimųjų Rytų Lietuvių padovanotą lauko patranką.

— Šiemet pastebiama didesnė emigracija iš Lietuvos į Jung. Amerk. Valstybes. Važiuoja daugiausia žydai. Nedidelė Lietuvai skiriamoji emigrantų kvota ankstesniais metaisnebuvo net pilnai išnaudojama, o šių metų kvota jau beveik visai yra išsemta metų pradžioje.

— Seimas priėmė įstatymą, kuriuo likviduojamas Vytauto Didžiojo Komitetas kuris ruošė 1930 metų iškilmes ir vėliau keletą metų rupinosi Vytauto Didžiojo muziejaus statyba. Komiteto turtss perduodamas Valstybės iždui.

— Lietuvos ministras Maskvoje Jurgis Baltrušaitis kuris Lietuvai atstovavo Sov Rusijoje nuo 1920 metų rudens, išeina į pensiją. Lietuvos pasiuntiniu į Maskva skiriamas L. Natkevičius, iki šiol buvęs Lietuvos pasiuntinybės Paryžiuje patarėjas.

— Finansų ministerija paruošė įstatymo projektą, pagal kurį bus stropiai kontroliuojami užsienių firmų atstovų Lietuvoje veikla. Projektas perduodamas seimui.

IŠ PASAULIO

Anglija ir Prancuzija pripažino gen. Franco vyriausybę. Dabar jau eina derybos ir tąsynės už privilegijas. Anglija ir Prancuzija kalbija Ispaniją prie saves, o Italija ir Vokietija prie saves. Kuri pusė laimės? Greičiau kad demokratijos, nes jos turi pinigus, o pinigai yra galingi, ypatingai krašto atstatyme.

* * *

Italija urmu pradėjo atšaukdinėti savo piliečius iš pačios Prancuzijos ir jos kolonijų. Nejaugi Hitleris mano tuojau pulti prancuzus, nes tokie žingsniai daromi tiktai tokiuose momentuose. Į savaitę kitą šis dalykas paaiškės. Taipogi nesnaudžia ir pracuzai. Jie ginkluojasi ir stiprina savo pozicicijas iš paskutinių.

* * *

Japonija vėliai pradėjo ataką prieš kinus, bet pasekmių didelių nesimato. Priežastis, kad jiems reikia dabar palaikyti savo stipriausias jėgas rusų parubežy, kur kas diena įvyksta maži susirėmimai, kurie bi dieną gali pavirsti į konflegraciją.

* * *

Suvienytų Valstijų didžiausiu uždaviniu yra bedarbė. Reakcionieriai demokratai ir republikonai už atžebojimą kapitalizmo, bet šiame žingsny taipogi mažai matosi vietos pagerinimų, nes kapitalizmas turėjo valią per metų metus, bet darbininko buvis ėjo sunkyn, tad kaip galima pasitikėti kad jo širdis atsimainė dabar. Davus jam vėl progą, galima tikėtis hooveriškos darbininkų vergijos.

* * *

Darbo žmonių kovos fronte irgi matosi skaudžių žymių. Vadai deda daugiau energijos kovais su vienas kitu už pirmenybes, negu prieš kapitalizmą. Todel nenuostabu, kad kapitalistiškas gaivalas atsipeikidinėja. Pre izdentas Rooseveltas bando unijų vadus perspėti, bet ar pasiseks? Čia reikėtų patiems darbininkams pasirupinti. Nes darbininkų laimėjimas gludi vieningoje akcijoje. Kapitalistai stovi kaip muras, tad kodel ne darbininkai?

— Į Popiežiaus Pijaus XI laidotuves Romon buvo nuvykusi aukštųjų dvasininkų delegacija, vadovaujama arkivyskupo Skvirecko.

— Latvijos įgaliotas ministras Lietuvai Seja eilei Lietuvos visuomenės veikėjų ir aukštesniųjų valdininkų įteikė Latvijos trijų žvaigždžių oordinus.

— Balandžio mėnesį Kaune bus suregta "Italų savaitė," kurios metu Lietuvos visuomenė bus supažindinta su Italijos menu, muzika, radijo, filma ir kt.

"Lietuvių Žinios"
Savaitinis Laikraštis
Išeina kas Penktadienis
Leidžia
Lietuvių R. K. Literaturos Dr-ja.

Suv. Valst. metams	$1.50
Suv. Valst. pusmečiui	$1.00
Užsieny metams	$2.50
Užsieny pusmečiui	$1.50

Skelbimų kainos sulig susitarimo
6802 Superior Ave., Cleveland, Ohio

"Lithuanian News"
Weekly Publication
Issued by
The Lithuanian R. C. Literary Society
Subscription Rates:

In U. S. A., one year	$1.50
In U. S. A., six months	$1.00
Other Countries one year	$3.50
Other Countries six months	$1.50

Advertising rates on application
6802 Superior Ave., Cleveland, Ohio

Korespondentams negrąžinami, jei tam tikslui neprisiunčiama pašto ženklų
Raštus ir žinias "Lietuvių Žinios" trumpina savo nuožiura. Nesunaudoti rastai

DVASINIS PENAS

Kiek sykių girdime tėvus nusiskundančius savo suaugusiais vaikais, jų neklusnumu, tėvų negerbimu, jų nemaldingumu, jų nedievobaimingumu. Nesykį esame matę motiną karčiomis ašaromis apsipylusią, ir kiekvieną sykį mums gailu pasidarė bežiurint į ją ir besiklausant jos aimanavimų. Kame priežastis tų nusiskundimų tu ašarų? Kas čia kaltas?

Priežastiis randasi prideramo pagrindinio auklėjimo stokoje. Kaltas yra pats tėvas bei motina. Tai jų pačių apsileidimo pasekos. Kaip tai? Ar jis nesirupino tuo savo vaiku kaip savo akies lėle? Ar jis neaprupino jį maistu? Ar jis nepridengė jį drabužiu? Ar jis jo neleido į mokyklą kad mokslu apsišarvotų? Taip, jis davė jam peną kad jo kunas augtų ir stiprėtų, užmiršdamas pateikti jam dvasinio peno. Taip jis pridengė jo kuną, gi sielą paliko atidengtą visokiems dorovingiems pavojams. Taip jis siuntė jį į mokyklą kad mokslo išmoktų, gi nesirupino prižiurėti mokslo kokybę, ir kas dar svarbiau, apleido mokinti jį geru dorovingu pavyzdžiu. Vaikas, kaip medelis. Kur palenksi ten jis linksta. Ką jis mato iš mažens pas savo tėvus, tą jis pats mėgina daryti. Ką jis girdi iš savo tėvų, tą jis pats kalba.

Brangieji lietuviai tėvai, jus kurių vaikai dar tebeauga teikite jiems dvasinio peno sykiu su kunišku ir protišku. Pratinkite juos skaityti tokių raštelių, tokių pasakėlių kurios paliks jiems neišdildomų, gerų, gražių, kilnių įspudžių, kuriuos jie nusineš netik į vyryste bet ir į amžinus kapus. Tokių, gražaus, lengvo turinio knygelių randasi musų spaustuvėse ir knygynuose. Tik nepagailėkime tų kelių centelių jas, laikas nuo laiko, nupirkti. Juk dažnai bereikalingai išleidžiame savo sunkiai uždirbtus skaitikus ir nei kiek nesigailime. Gera knygelė yra kaip geras pinigo įdėlis kurs su laiku duos puikų nuošimtį jusų vaikų doroje. Ir kurs vaikas nemyli pasakinių knygelių? Bet gal kaikuris tėvas pasakys kad jo vaikai lietuviškai nepaskaito. Žinoma, tas yra apgailėtina, bet tai yra vėl jo paties kaltė kad neapsiėmė savo vaiko pamokinti lietuviškai paskaityti. Gal pats, gerų knygų skaitymo pavyzdžio nedavė. Tačiau, nemokėjimas lietuviškai paskaityti dar nėra didziausia nelaimė ir nei neperkopiama kliutis. Jei jau nemoka ir nėra kam pamokinti, tai parupink jam knygelių toje kalboje kurioje jis išmokęs skaityti. Čia Amerikoje, gerų angliškų knygelių yra pilnos galybės, ir dažnai už daug mažesnes kainas kaip net ir lietuviškos. Parupink jų, ir jei nori kad tavo vaikas jas skaitytų, parodyk jam jų turiniu įdomumą. Tepaaiškina arba tepapasakoja savais žodiažis ką jis knygelėje skaitė. Rasi, jis arba ji, turės smagumo tau papasakoti. Tu jam pasidarysi draugu, ir jis tave tuo daugiau mylės, tavęs daugiau klausys, tave daugiau gerbs. Jei iki šiol dar nedarei, pradėk dabar. Gavėnios metas kaip tik yra puikus laikas tokį gerą ir naudingą auklėjimo darbą pradėti. Pats vaikas žino kad gavėnios metas yra didesnio suskaupimo, didesnio pasimarinimo, didesnio savęs išsižadėjimo laikas. Kadangi jis šiuo laiku turi nelankyti teatrų, mažiau arba nei kiek saldainių nevalgyti, pašvęsk tuos centus, kurie atliks nuo šių dalykų gerai knygelei arba geram laikrštėliui. Taip duok jam dvasinio peno, o kuomet jis paaugs, tu juo nesiskųsi ir graudžių ašarų neliesi. Sykiu ir padėsi katalikiškos akcijos veiklai ir pagelbėsi gerai spaudai spaudos mėnesį, o savo vaiku džiaugsies.

Lenkai Susirupinę Vilnijos Kulturinimu

Lenkų spauda praneša kad Lenkijos seime biudžeto komisijoje, svarstant bendrą valstybės biudžetą, atstovas Baranskis pasiulęs kad, skirstant kreditus mokslui, menui, bibliotėkoms, archyvams ir tt., butų atsižvelgta į Vilniaus miesto ir krašto kulturinius reikalus. Vilnius esąs šiaurės rytų Lenkijos kulturinis centras ir, atsižvelgiant į numatomą kulturinių vertybių keitimasi tarp Lenkijos ir Lietuvos, jis turėsiąs suvaidinti svarbų vaidmenį. Seimo komisija šį atstovo Baranskio pasiulymą priėmusi.

LIETUVOS EŽERŲ TYRINĖJIMAI

Nepriklausomos Lietuvos dabartinėse ribose yra keli šimtai didesnių ir mažesnių ežerų. Daugelio ežerų dar ne ištirtas gilumas, plotas, augmenija bei gyvunija ir kita. Iki šiol ežerus tyrinėdavo kai kurios organizacijos ir šiaip mėgėjai. Dabar ežerai pradedami tyrinėti valstybiniu mastu, ir šito darbo imasi miškų departamentas. Departamentas jau išsiuntė dvi vandens instruktorių ekspedicijas Zarasų ir Utenos apskričių ežerams tyrinėti. Netrukus dar viena grupė bus išsiųsta į Alytaus apskritį. Pirmiausia bus tyrinėjami didieji ežerai, o vėliaus ir maežsnieji. Visų ežerų tyrimo darbai busią baigti per 3 -4 metus.

— Šiemet Sov. Rusija su Prancuzija įsteigsiančios naują orinio susisiekimo liniją trap Paryžiaus ir Maskvos. Šios linijos keleiviniai lėktuvai skraidys ir per Lietuvą, sustodami Kauno aerodrome.

IŠ MUSŲ VEIKIMO CENTRO

(Centro Raštinė 2334 So. Oakley Ave., Chicaga, Ill.)

Šv. Kazimiero Dienos Minėjimas

Kovo 4 d. yra Šv. Kazimiero diena, kurią mes lietuviai, privalome švęsti, nes šv. Kazimieras yra musų tautos globėjas.

Musų tauta ne vieną kartą yra patyrusi šv. Kazimiero globą ir pagalbą sunkiose jos gyvenimo valandose. Tų sunkumų musų tauta ir dabar turi daug. Daug ji turi ir pavojų: iš lauko pusės priešininkai tyko ją užgrobti, viduje visokio plauko nedorėliai stengiasi ją nukrikščioninti, pavojingomis tautos gyvybei nedorybėmis užkrėsti. Del to šiais laikais ypatingu budu turime prašyti šv. Kazimiero globos, švęsti jo dieną ir karštomis maldomis prašyti, kad jis saugotų musų tautą nuo pavojų.

Daug ir atskirų musų organizacijų yra apsirinkusios šv. Kazimierą savo globėju: **Amerikos Lietuvių R. K. Federacija, Liet. Vyčiai ir kitos.** Tad, ypač šios organizacijos su savo skyriais ir apskričiais turėtų minėti savo globėjo dieną. Geriausias tokio minėjimo budas: tą dieną užprašyti šv. Mišias, in corpore eiti prie šv. Komunijos, susrengti bendrus pusryčius dieną ar vakare surengti paskaitas apie šv. Kazimierą sąrišy su šių dienų aktualiais lietuvių tautos reikalais. Šį gražų minėjimo budą Lietuvos Vyčiai kai kuriose kolonijose vykdo. Tai palengvina kitoms organizacijoms: joms tenka tik prisidėti prie Vyčių. Žinoma, kur nėra jų skyrių, tepaima inciatyvą Federacijos skyriai ar kitos draugijos.

Neužmirškime ir to, kad mes, lietuviai, turime ir gausingą, gražius dabus dirbančią vienuoliją šv. Kazimiero vardu. **Tai šv. Kazimiero Seserys.** kurios užlaiko dvi vidurine mergaičių mokyklas, mokytojauja keliose dešimtyse parapijinių mokyklų, veda dvi ligonines, keliolika jų yra išvykusios į tolimus vakarus su misijomis tarp kitataučių. Reikia žinoti, kad tiems darbams reikia tinkamo pasiruošimo, daug darbininkių ir daug lėšų. Del to, minėdami šv. Kazimiero dieną, kas tik galime, suteikime sesutėmis medžiaginės paramos. Jų rėmėjų draugija su centru Chicagoje tuo laiku pradeda vajų. Pasidarbuokime kilniam reikalui.

Federacijos ir kiti vajai

Dienraštyje "Drauge", "Darbininke", "Amerikoje" "Garse" ir "Lietuvių Žiniose" jau buvo paskelbta, kad šv. Kazimiero dienoj prasidės A. L. R. K. Federacijos vajus, kuris tęsis iki gegužės mėn. pradžios. Sekretoriatas vajaus reikalu išsiuntinėjo laiškus kunigams klebonams ir draugijoms, prašant dėtis prie musų veikimo centro, Federacijos. Keliolika draugijų jau atsiliepė — prisidėjo prie Federacijos, sumokėdamos metinį mokestį. Laukiama, kad ir kitos draugijos jų gražų pavyzdį pasektų.

Šio vajaus metu veikėjai yra prašomi visose kolonijose surengti prakalbas ir išaiškinti žmonėms, ką ištikrųjų reiškia Katalikiškoji akcija, kaip svarbu yra mums, lietuviams katalikams, buti stipriai organizuotais ir priklausyti prie Federacijos.

Su šv. Kazimiero diena pradeda savo vajų ir didysis **Liet. R. K. Susiv. Amerikoje,** kuris šiuo laiku labai gražiai auga ir kapitalu ir narių skaičiumi. Visi Federacijos veikėjai turėtų padėti LRKSA. kuopoms šį vajų padaryti sekmingu, nes, suprantama, kuo gausingesnis bus musų Susivienijimas tuo stipresnė bus lietuvių katalikų vienybė.

Neatsilieka ir kitos musų centralinės organizacijos. Paskelbė savo vajų **ALRK. Moterų Sąjunga, Lietuvos Vyčiai, Katalikų Studentų ir Profesionalų Sąjunga, L. R. K. Labdarių Sąjunga.** Šitos visos organizacijos mums yra yra naudingos ir labai reikalingos. Auginkime jas ir palaikykime. Darbuokimės, kad neliktų nė vieno lietuvio, kuris nepriklausytų bent prie vienos katalikiškos organizacijos.

Spaudos Reikalai

Šiuo metu ypatingo dėmesio tenka kreipti į platinimą katalikiškos spaudos. Nekartą buvo nurodyta, kad veltui steigsime organizacijas, užlaikysime mokyklas, statysime bažnyčias, jei nesirupinsime katalikiškos spaudos išplatinimu ir jos užlaikymu, visos musų pastangos, kad ir geriausios, bus tasčios. Turime "Draugą", "Darbininką", "Garsą", "Ameriką", "Lietuvių Žinias", "Vytį", "Moterų Dirvą", "Laivą", Studentų Žodį" —platinkime juos. Jie visi yra lietuviški katalikiški. Įsitėmykime, kad Amerikos vykupai iškėlė šukį — bent vienas katalikiškas laikraštis kiekvienoje katalikiškoje šeimoje. Tol nesustokime dirbę, kol tas šukis nebus įgyvendintas.

Darbo yra daug. Dirbkime visi daug ir vieningai. Gavėnia tam yra patogus laikas. Visiems šiems kilniems darbams šv. Kazimiero dienoje pasiprašykime savo šventojo tautos giobėjo pagalbos.

LENONARDUS ŠIMUTIS,
A.L.R.K.F. Sekretorius.

KAIP GYVENA LIETUVIAI PIETŲ AMERIKOJE

Vasario mėn. 10 dieną į Kauną sugrįžo Užsienio lietuviavms remti draugijos pirmininkas adv. R. Skipitis, kuris apie pusę metų lankė Pietų Amerikos lietuvių kolonijas, susipažindamas su musų išeivių gyvenimu tuose kraštuose. Tik iš traukinio išlipęs. R. Skipitis "Lietuvos Aido" bendradarbiui papasakojo žiupsnelį įspudžių:

— Aplankiau per tą laiką Anglijos, Škotijos, Brazilijos, Argentinos, Uragvajaus ir Paragvajaus lietuvių kolonijas. Daugiausia, žinoma, buvau P. Amerikoje, į kur specialiai važiauvau ir tyrinėjau lietuvių kolonijų gyvenimą.

Viso ten (P. Amerikoje) lietuvių gyvena apie 75,000. Apie tiek pat yra ir kitų iš Lietuvovs nuvykusių žmonių. Ypač daug yra žydų, kurių vienoje Argentinoje iš Lietuvos atvykusių priskaitoma iki 50,000. Kokia gi ten esančių lietuvių padėtis. Trumpai galiu pasakyti:

Padėtis bloga, bendrai vertinant, žemiau, mano ištyrimu, nei vidutinė, jei ne visiškai bloga.

Kolonija, tiesa, dar nesena, vidutiniškai 12-13 metų amžiaus. Tačiau mano apskaičiavimais per visą savo amžių ji dar nėra tiek uždirbusi, kiek yra išsivežusi iš Lietuvos. Tą visa esu gana tiksliai apskaičiavęs. Viso lietuviai, skaičiuoju, į P. Ameriką iš Lietuvos išvežė nemažiau kaip 150 mil. litų. O jei šiandien koloniją likviduoti, tai, smarkiai abejoju, ar iš viso to turto susidarytų iki 100 mil. litų.

Be abejo, yra vienas kitas lietuvis kiek ir prasimušęs, tačiau apskritai, lietuviai P. Amerikoje gyvena nepaprastai vargingai. Kaune bunant buvo sunku ir įsivaizduoti tokią padėtį esant. Ukiuose nepasisekė rasti nė vieno lietuvio visoje P. Amerikoje bent kiek žmoniškiau įsitaisiusio.

Lietuvių ukininkų P. Amerikoje gyvenimo negalima lyginti nė su pačio blogiausiai Lietuvoje gyvenančio ukininko gyvenimu.

Jų grįčios be grindų ir be lubų. Vietoje langų paprastos skylės, kurios uždengiamos lentomis. Daug yra lietuvių, kurie atrodo, nieko daugiau savo gyvenime nenorėtų, kiap tik atgal grįžti Lietuva. Tačiau grįžti negali, nes negali uždirbti kelionei. Džiaugiasi, jei bent uždirba savo ir savo šeimos narių gyvybės palaikymui. Del to galvoju, nieko nelaukiant, stengtis Lietuvoje sudaryti specialų fondą padėti grįžti bent daliai tokų žmonių.

Ypatingai blogon padėtin yra patekę ir patenka tie, kurie važiuoja į Paragvajų ir iš ten tikisi lenvai, perbridę upelį pereiti į kitas valstybes, kurios rasią darbo. Tačiau tas "upelis" siauriasioje vietoje, kur reikėtų pereiti, yra 3 km. pločio Paronos upė. Tai antroji dydžiu upė po Amazonės. Tos Paronos dugne ir randa daugumas sau prieglobstį. Paragvajus lengvai svetimšalius įsileidžia, nes viename kvadratiniame kilometre pas juos tegyvena vos pora žmonių. Tačiau jame išsivversti ypatingai sunku, nes visas gyvenimas yra pats primityvišmausias.

Daugumas lietuvių į P. Amerikos valstybės, kaip pasirodo, vyko labai maža žinodami, kur jie važiuoja. Nežinojo tų kraštų vardų, nežinojo darbo sąlygų, nežinojo pačios gamtos. Daugelį gasdino gyvatės, krokodiliai, tačiau, kaip pasirodo, ten daugiau žmones kankina paprastos muselės bei įvairus kiti vabzdžiai. Yra tokių vabaliukų karaptų, kurie lenda kaip erkės į odą ir nelima jų nustumti, reikia iš uno išpiauti. (Vieno tokio vabzdies padarytos žaizdos liekanas R. Skipitis ir į Kauną parsivežė). Yra muselių, kurios lenda po nagais, į akis. Yra ir tokių, kurios lenda po žmogaus oda ir, jei nepastebeiš palieka savo gamalus, iš kurių netrukus atsiranda kirmėlės, kurioms išnti reikia kreiptis pas gydytoją.

Dėl ko gi tiek suplaukė į ten lietuvių? tyrinėjau tą klausimą ir suradau net tokių atsitikimų: atskiri laivininkystės biurai duodavo lietuviui bedarbiu keleta pensų, kad jis rašytų pažįstamiems į Lietuvą geria gyvenąs, daug uždirbąs ir pan. Bedarbis, neturėdamas ko valgyti, sutikdavo su pasiūlymu . .

— O kaip su mokyklomis su visuomeniniu lietuvių gyvenimu?

— Mano apskaičiavimais, lietuviai mokyklų turi neduagiau kaip dešimtadalį to, kiek reikėtų. Apie visuomeninį gyvenmą bijau taip greitomis kalbėti. Kiekvieną žodį vėliau P. Amerikos lietuviai gali išaiškinti ne taip kaip bučiau iš tikro galvojęs pasakyti. Tačiau galiu trumpai aptarti: visuomeninis P. Amerikos lietuvių gyvenimas, mano supratimu, dar nėra reikiamai išsikristalizavęs. Ir per daug atskirų lietuvių organinzacijų, ir per daug laikraščių ir tt.

Ir keliauti po tuos kraštus ne taip lengva. Nori, pvz., iš vienos valstybės nuvažiuoti į kitą, niekur negali tiksliau sužinoti, kaip patogiau į ten patekti. Bandžiau keliauti pagal vieną naujausią atlasą, tačiau apsirikau. Jame buvo nebrėžtas iš vienos valstybės į kitą geležinkelis, o kai privažiavau, jo neradau, pasirodo, jis dar . . . tik busiąs. Ir vėl grįžk, tam sugaišdamas keletą dienų.

Iš kelionės R. Skipitis parsivežė daug mediažgos, kurią tikisi sunaudosiąs, rašydamas laikraščiuose, darydmas organizacijmos pranešimus ir pan.

IR KAUNAS NEGALI PASIGIRTI, KAD TEN VIŠKAS BUTŲ TVARKOJE

KAUNAS. — Kiekvienas Kauno gyventojas gali pamatyti šiurpių ir siaubingų vaizdų, rašo Stasys Mingaila 'Lietuvos Aide.' Tereikia nuvykti į Šančius ir užeiti i kalnų atšlaitėje stuksianų fortą, kuris gerai matomas iš Juozapa vičiaus prospekto. Prieškariniais metais šiuose betono labrintuose buvo numatyti įrengti mėsos šaldytuvai. Prieš keletą metų čia norėta įrengti slėptuvė. Tačiau dėl drėgmės ir iš kalnų besiveržiančių šaltinių visi pradėtieji darbai nebuvo baigti. Dabar čia gyvena žmonės.

Tai savotiškai ir nepatikimai skamba. Kaip gali žmonės gyventi tame betone, kurio labirintais srovena kalnu upueliai? — daug kas gali stebėtis. O čia gyvena ne tik suaugusieji. Čia tuno šeimos auginančios po aštuonis vaikus; tuose urvose užuovėjos ateina ieškoti paliegėliai, labirintuose skutais kažkokiu drabužių, kurių paskirties jau negalima išaiškinti, miega gatvinės moterys.

Kalneliu kopdamas į šį fortą tiesiog negali aprėpti tų vaizdų, kuriuose pateikia pirmieji žingsniai. Siauru ir purvinu labirintų patenki tarsi į nežinomos pasaulyje kažkokios tautelės miestą. Elektrine lempa apšvietęs erdvią aikštę, jos pakraščiais matai visą eilę 'grįčių', sukaltų iš lentgalių. Vienos su šokiomis tokiomis durimis kitos visai be durų. Tai primena knygose aprašyta laukinių tautelių kalnuose gyvenimą.

Pirmasis iš kairės 'namas' į kurį patenki tarsi į nežinomos pasaulyje kažkokios tautelės miestą. Elektrine lempa apšvitęs erdvią aikštę, jos pakraščiais matai visą eilę 'grįžių', sukaltų iš lentgalių. Vienos su šokiomis tokiomis durimis, kitos visai be durų. Tai primena knygose aprašyta laukinių tautelių kalnuose gyvenimą.

Pirmasis iš kairės 'namas', į kurį patenki pro palos užuolaidą, yra Liudviko Skeinio šeimos. Tai pati gausiausia šeima. Du tėvai ir aštuoni vaikai, visi maži. Vyriausioji dukra yra tryliktų metų, a jauniausias sunus — pusantro mėnesio.

Taip pat gausi šeima yra Vazgevičiutės - Zalubienės Mikšienės. Jos, vyriausias vaikas yra 19 metų, dirba prie viešųjų darbų. Pirmojo vyro, Zalubos, kuris jau miręsš yra trys vaikai. Su antruoju vyru, Mikšiu, augina du vaikus.

Viengungiai vyrai gyvena kitame forto sparne. Norint pas juos patekti, pirmiausia reikia perbristi fortu tekantį upelį, paskiau pereiti penkis "kambarius". Jie gyvena šešmenąs cemento keturkampis. Šeštame kamkaryje jie gyvena tik žiemą. Vasarą persikelia į antrąjį kambarį. Kai buna šalčiau, susikuria ugnis, kurios atstoja ir šviesą. Jiems lovas atstoja šaltas cemento grindinys. Gerai, jei kuris po šonais turi naują šiaudų.

— Įžymiausias Lietuvos ir europinio masto dainininkas Kipras Petrauskas vyksiąs šiemet į Ameriką, kur duos apie 10 koncertų. Jis atvyksiąs į New Yorko parodos atidarymo metu.

— Sovietų Rusija vėl pradėjo lengviau įsileisti iš Lietuvos turistus. Busianti pradėta net propoganda už komunistinės valstybės lankymą.

— Kovo 4 - 5 dienomis Kaune šaukiamas Lietuvos vokiečių kulturinės sąjungos atstovų suvažiavimas. Suvažiavime busią svarstomi vokiečių kulturinio darbo pagyvinimo klausimai.

— Kaune siaučia gripo liga, kuria serga apie 20,000 žmonių. Kai kurios gimnazijos ir kitos mokyklos laikinai uždarytos.

— Foto mėgėjų draugija Kaune suruošė fotografijos išradimo 100 metų sukakties minėjimą.

— Vyr. Tribunolas paskelbė motyvuotą sprendimą, kuriuo iš elektros b-vės priteista Kauno savivaldybei 80,821 Lt. už permokėjimus stočiai 1931 m.

— Ministerių Taryba nutarė išduoti už 80,000 litų miško medžiagos bažnyčių reikalams. Dalis tos medžiagos duodama nemokamai, dalis palengvintomis sąlygomis.

Knightsbridge Miesto Paslaptis

(Parašė Karolis Reade)

Iš angliško vertė Kun. Ant. M. Karužiškis.

(Tęsinys)

Kai jie blizgėjo šviesoje, Koveno akys užsidegė nešventa ugnimi. Jis ištiesė savo rankas į juos kur jis stovėjo, bet jie buvo neprieinami. Jis atsisėdo nusiminęs, ir keikė likimo neteisingumą. Iščiulptas iš pinigų Mieste; apiplėštas mieste; bet kaip kitas turėjo pinigų, jie buvo saugus; jis paliko savo raktus abiejų durų spynose, ir jo auksas niekad jo neapleido.

Neilgai po šio sužinojimo jis apturėjo laišką nuo jo sunaus kuriuo jam pranešė kad buvo laikas kolegijai atsilyginti, o jis to negalėjo: jis meldė savo tėvo užmokėti, arba jis nustos vardo.

Šis nelaimingą tėvą kankino, o aukso artimumas jį taip eržino kad jis nusipirko laudanumo bonkutę, ir paslėpė ją ant savęs.

"Geriau mirti," jis sakė, "ir palikti mano sunų Barringtonui. Toks palikimas nuo jo mirusio draugo bus šventas, ir jis turės pasaulį prie savo kojų."

Jis net užsisakė raudono porto bonką ir laikėsi prie savęs, laudanumo supilimui, ir taip pasigerti ir mirti.

Bet kuomet reikėjo tą padaryti jis susvyravo.

Tuo tarpu diena Daniėlio Kokso nugalabinimui artėjo. Bradburis perdaug apsiėmė; jo plėšikas Karaliaus patarėjams išrodė taip šešėlinis kaip Daniėlio Kokso dvynas.

Vakarą prieš tą pražutingą dieną Kovenas priėjo prie žiauraus pasiketinimo: jis nueis į Tyburną vidudienį, kurs buvo paskirtas laikas, ir mirs po to žmogaus kartuvėmis — taip buvo šis stiprus protas išjudintas.

Ši beviltė mintis buvo aukščiausia jo prote kuomet jis nuėjo į viršų į savo kambarį.

Bet jis atsispyrė. Ne, jis niekad nebusiąs bailys kol dar proga buvo likus; kol yra gyvybė yra viltis. Jis nustvėrė bonką, atkimšo ją, ir išmetė stikliuką. Jis buvo stiprus ir suvirpėjo per jo gyslas ir sušildė jo širdį.

Jis pastatė bonką prieš save. Jis pripylė kitą stikliuką; bet pirm nei jis pridėjo jį prie savo lupų linksmas triukšmas pasigirgo trepais ateinantis, ir triukšmingi, girti balsai, ir du geru jo kaimyno Kutlerio draugu—kuriedu turėjo kambarį su dviem lovom skersai nuo jo — atsiskyrė su juo nakčiai. Išrodo kad jis nebuvo gana girtas, nes jis užsispyrusiai prašė "kitos bonkos." Jo prieteliai, tačiau, buvo kitos nuomonės; jie įgrudo jį į jo kambarį ir užrakino jį iš antros pusės, ir po to patys tuojaus įsibriovė į savo kambarį, ir buvo labiau erziu nekaip aišku.

Šiaip Kutleris paliktas, ir toliau sakė ir šaukė ir vaitojo kad jis turi turėti "tą kitą bonką." Trumpai. Kas nosr iš tolo klausantis butų pamanęs kad jis skelbė šešioliką skirtingų įnešimų, taip įvairus buvo piktumo, liudėsio, išmetinėjimo, pasigailėjimo, prašymo, maldavimo, bausmės šaukimo, ir jautraus dejavimo kirčiai kirčiai kuriais jis pareiškė kad jis turi turėti "tą kitą bonką."

Galų gale jis atsidurė į susisiekimo duris. "Kaimyne," jis sakė, aš reiškiu, jusų malonybė, didysis karo žmogau."

"Na, tamsta?"

"Duok man tą kitą bonką."

Koveno akys sublizgėjo; jis išsitraukė savo laudanumo bonkutę ir penktą jos dalį supylė į bonką. Kutleris vaitojo prie durų, "Jus malonybė, atidarykite duris, ir duokite man tą kitą bonką."

"Nagi, raktas yra tavo pusėje."

Suradęs raktą silpnaprotiškai nusijuokė, kiek pagrabaliojo, ir atidarė duris. Kutleris stovėjo tarpduryje, su jo kaklaraikščiu begėdiškai palaidu, o jo išvazda paikiose šypsėnose paskendus. Jo akys vartėsi; jis rodė nustebusiai gudriai į stalą. "Nagi, štai ta kita bonka! Imkiva!"

"Ne," Kovenas sakė, "aš netuštinu bonkų šiuo laiku; vieno stiklo man užtenka. Geriau tavo sveikatai." Jis pakėlė savo stiklą.

Kutleris nustvėrė bonką ir žiauriai sakė, "O aš gersiu tavo!" ir uždarė duris su trenksmu, bet buvo perdaug bonka užsiėmęs pastebėti kad jų neužrakino.

Kovenas sėdėjo ir klausėsi.

Jis girdėjo vyną gurguliuojantį, ir girtuoklį giliai smagliai atsidusiantį.

Tuomet buvo tyla; tuomet dainos ištrauka, meliodiškesnė ir aiškesnė kaip Kutlerio paskutinės pastangos susikalbėti.

Tuomet kitas susigurguliavimas ir kitas garsas "A."

Tuomet mėginimas kalbėti, kurs laipsniškai nutruko.

Tuomet knarkimas.

Tuomet mieguista pastaba — "Gerai!"

Tuomet svyravimas ant kojų. Tuomet siubavimas pirmyn ir atgal, ir suklupimas prie durų.

Tuomet neužilgo tvėrėsi lovos ir sugriuvo ant grindų.

Tuomet kriokiantis kvėpavimas.

Kovenas sėdėjo prie rakto skylutės nekurį laiką, tuomet nusimovė savo batus ir švelniai užlipo ant kėdės, ir pridėjo akį prie skylės.

Kutleris gulėjo ant pilvo tarp stalo ir lovos.

Kovenas priėjo prie durų ant kojų pirštų galų ir tykiai pasuko rankiną; durys atsidarė.

Pirmą sykį savo gyvenime jis nustojo drąsos. Kokia baisi gėda, jei tas žmogus atgautų savo protą, ir jį pamatytų!

Jis sugrįžo į savo kambarį, atplėšė savo krepšį, ir išėmė iš tarp odos ir pamušalo, prisidengimą ir maską. juos jis užsidėjo.

Tuomet jis pasiėmė savo prikimštą lazdą; nes jis sau manė, "Nudurimų tame kambaryje daugiau nebus," ir nuslinko per duris kaip katė.

Žmogus gulėjo kriokiančiai kvėpodamas, jo gi lupos išsipusdamos kiekvienu kvapo išleidimu kaip negyvos lupos stipraus vėjo verčiamos, taip kad Kovenas pradėjo bijoti, ne kad jis nubus, bet kad jis gali numirti.

Perėjo per jo protą kaip žaibas kad jis turėtų Angliją apleisti.

Ką jis atėjo daryti dabar išrodė stebėtinai lengva; atsargiai jis nuėmė raišteliu nuo įmigusio sprando pakabintą, atrakino krepšį, nusiėmė savo skrybėlę, susidėjo auksą į ją, pasiėmė skrybėlę pilną pinigų,ir pasitraukė povaliai ant kojų pirštų galų kaip atėjo.

Ką tik jis buvo padėjęs savo lazdą ir prisiplėšimą ant lovos, kaip nuduotasis girtuoklis nustvėrė jį iš užpakalio, ir aštriai sušvilpė. Žiauriai urgzdamas Kovenas apsuko savo pagrobiką aplink kaip pluksną, ir metėsi su juo į savo durų staktą, apkvaitindamas tą žmogų kad tas atleido, ir Kovenas apsuko jį vėl, ir spyrė jam į pilvą taip smarkiai kad tas susirietė iš kelio, ir nieko daugiau nepridėjo prie tos kovos kaip tik savo paskutinį valgį. Šią pat valandžiukę du Bow Gatvės pasiuntiniu piktai puolėsi ant Koveno per susisiekimo duris. Jis sutiko vieną pilnai įsibėgusį su tai baisiu smugiu kad jis atsiliepė per namus, ir nutrenkė jį pilnai skersai kambarį į langą, kur jis krito be sąmonės; kitą jis kirto kiek trumpai, ir nors kraujas ištriško ir žmogus susvyravo, jis vėl puolėsi ant jo į valandžiukę ir prispaudė jį. Kovenas patyręs besikumščiavime, įspraudė savo galvą po ano kairiu petimi ir žiauriai jį apdaužė; bet tam žmogeliui pasisekė išsilaikyti įsikibusiai, iki smarki koja vienu smugiu išspyrė duris, ir pats Bradburis šoko ant Kapitono Koveno su visu tigro įtužimu; jis nustvėrė jį už gerklės iš užpakalio, ir prismaugė jį, ir keliu prispaudė jo strėnas; antras, nors prikultas ir sukruvintas, išsitraukė trumpą virvę, ir greitai jį surišo. Tuomet visi stovėjo alsuodami išėmus sunegalėjusius vyrus, ir dar sykį takas ir kambarys buvo pripildytas išbalusiais veidais ir alsuojančiomis krutinėmis.

Švisos sublizgėjo ant vietos, ir umai garsus riksmai pakilo iš šeimininkės ir jos tarnaičių, ir kai jos spiegė jos rodė sudrebinančiais irštais.

Ir gerai jos galėjo. Štai — raudonrankiai suimtas apiplėšimo ir sužalojimo papildyme, už kelių žingsnių nuo paslaptingos žudystės vietos, stovėjo puikus Kapitono Koveno pavidalas ir Daniėlio Kokso pasmerkto mirti už dvylikos valandų sušlakuotas veidas ir bonkos pavidalo nosis.

(Seks skyrius IV)

SKURDAS IR LIGOS NAIKINA LENKIJA

Besikuriant nepriklausomai Lietuvai ir vėliau lenkų propaganda įtikinėjo savišKius, savo bičiulius prancuzus ir kitus užsieniečius, kad Lietuva negalėsianti savistoviai gyventi, nes ji yra žemos kulturos šalis, o svarbiausia —neturinti akmens anglies, naftos, geležies, druskos ir kitų iškasamųjų turtų. Per eilę metų Lietuva, savo organizaciniais sugebėjimais ir kruopščiu darbu įrodė, kad lenkai labai klydo.

Kaip Lietuvos, taip ir Lenkijos pagrindinis luomas yra ukininkai, o ekonominio gyvenimo svarbiausias pagrindas—žemės ukis. Dabar gyvename nepalankius žemės ukio kraštams laikus. Bet yra tikras faktas, kad Lietuva sugebėjo geriau tvarkyti savo žemės ukį ir ukininkauti, negu lenkai.

Lietuva pirmiausia griebėsi žemės reformos. Išdalino dvarų žemes bežemiams ir padidino mažažemių ukius. Tokiu budu susidarė dauguma vidutinių ukių. Lenkija tokios radikalios žemės reformos neįvykdė, nes ten visa laiką valdžioje vyrave dvarininkai. Todėl Lenkijoje ukininkų dauguma yra mažažemiai, kurie ne tiktai nieko nepagamina eksportui, bet ir patys su šeimomis labai skurdžiai išgyvena. Be to, Lietuva ėmėsi įvairių priemonių žemės ukiui kelti ir to ukio gaminių eksportui organizuoti. Lietuva, kaip mažesnis kraštas, turėdamas šviesesnius bei kulturingensius ukininkus, sugebėjo savo žemės ukio gamybą lankščiau pertvavrkyti ir prisitaikyti užsienio rinkų reikalavimams.

Tiesa, ir Lietuva dar negali pasigirti, kad jos ukininkai jau yra pasiekę aukšto gerovės laipsnio. Daugelį ukininkų dar tebekamuoja ir skurdas, ir vargai ir kitos negerovės.

Tačiau su tomis negerovėmis ir vyriausybė, ir ukiškos organizacijos, ir patys ukininkai veda gana sėkmingą kovą. Ir šiandie, be abejo, Lietuvos ukininkų tarpe nėra jau tokio skurdo, koks yra Lenkijoje.

Varšuovs lenkų laikraštis "Glos Narodowy" (II. 7.) įdėjo straipsnį "Skurdas ir ligos naikina Lenkiją", kuriame aprašo nepapraštai sunkią Lenkijos kaimo gyventojų buklę. Girdi, nors ir lenkų miestai turi bedarbių ir varguomenės, bet čia skurdas įvairių įstaigų ir draugijų dėka, yra švelnesnis, negu kaimė. Lenkijos kaimas neturįs nei viešųjų darbų, nei ligoninių, nei gydytojų. Nors kaimas tiekiąs didelį gyventojų prieaugį, bet daugybė kudikių žuva dėl skurdo ir sanitarinės priežiuros stokos. Laikraštis patieka keletą pavyzdžių, iš lenkų gydytojo knygos kurioje piešiamas pasibaisėtinas Lenkijos kaimo gyvenimas.

Toliau sakoma, kad lenkų tauta negalinti abejingai žiurėti, kaip skurdas ir ligos naikina kraštą ir jo atsparumą išorės pavojams. Laikraštis ragina imtis priemonių lenkų kaimiečiams vaduoti iš nepakenčiamo skurdo ir ligų, nors nenurodo, kokios tos priemonės turėtų ir galėtų buti.

Mums neturi džiuginti Lenkijos kaimiečių skurdas, dėl kurio jau patys lenkai skelbia aliarmą. Ir musų broliai lietuviai okupuotoje Vilnijoje yra to paties skurdo dalininkai. Tačiau galime pažymėti, kad ši: toks lenkų prisipažinimas rodo, kiek nepagrįsti buvo jų tvirtinimai ir gal laukimai, kad Lietuva neišsilaikys dėl savo ekonominio silpnumo. Matome, kad lenkus ekonominiai sunnkumai jau labiau kamuoja, negu Lietuvą.

— Melioracijos departamentas jau paruošė šių metų žemių nusausinimo darbų planą, kuriam įgyvendinti reikės 2,000,000 litų.

— Lenkai pakvietė Lietuvą dalyvauti Lenkijos pramonės parodoje, kuri įvyks Poznanėje balandižo mėn. pabaigoje.

— Nuo sausio mėn. vidurio Lietuvoje visai pavasariškas oras; sniegas baigia tirpti, šilta. Šiemet žiemos buvo tiktai apie trejatą savai-

— Vilniuje pasimirė kun. Jonas Nariušis, 75 metų amžiaus, anksčiau klebonavęs Karviuose ir Ceikiniuose, o pastaruoju metu gyvenęs iš pensijos Vilniuje Velionis buvo artimas lietuvių visuomeniniam darbui.

— Varšuvos Lietuvos bičiulių draugija kreipėsi į kai kuriuos Lietuvos veikėjus siulydama įsteigti lietuvių - lenkų susiartinimo draugiją

— Ekonominės organizacijos iškėlė sumanymą įsteigti fondą, kurio lėšomis butų remiama lietuvių pramonė. Svarstomas ir pramonės bankos steigimo klausimas.

— Palangoje ruošiamasi tuojau statyti didelį reprezentacinį vviešbutį.

— Lietuvoje atpiginus alų jo gamyba ir suvartojimas beveik patrigubėjo. Pernai buvo pagaminta per 18 milijonų litrų alaus; taigi kiekvienam gyventojui, dideliam ir mažam, išeina per metus daugiau kaip po 7 litrus.

— Tarpžinybiniam pasitarime nutarta įsteigti arklininkystės tarybą, kuri derins darbą visų įstaigų ir organizacijų, siekiančių gerinti arklių ukį Lietuvoje.

GERI PIRKIMAI NAMŲ su mažu įmokėjimu likusieji randomis

$5,700—2 namai po dvi šeimas, didelis lotas, ant Whitney.
$4,900— 2 šeim namas po 5 kamb., gariniai furnasai, ant E. 66.
$3,500— 2 šeimu namas po 5 kambar. 3 garadžiai, ant Harknes.
$2,200 — 2 šeimu namas, ant E. 66.
$4,500— 2 šeimu namas po 6 kambarius, E. 60.

P. P. MULIOLIS
LAISNIUOTAS REAL ESTATE IR APDRAUDOS AGENTAS
6606 Superiosr Ave.

JAU ARTINASI PAVASARIS

Dabar geras laikas apžiurinėti pavasarinius aprėdalus. Matykite musų lange naujausios mados Siutus, Skrybėles, marškinius ir kitus parėdalus.

DYKAI - duodame Eagle stampas perkant už 10c - DYKAI
MES DUODAME IR PRIIMAME EAGLE STAPES

THE KRAMER & REICH CO.
7002 Superior Ave., cor. Giddings Road

EVA'S
DRY CLEANING
Senas drapanas padarom kaip naujas, išvalom ir sutaisom
Geras ir greitas — 24 valandų patarnavimas.
EVA PETRAITIS
6702 SUPERIOR AVENUE
CLEVELAND, OHIO

JOHN ŠUKYS
NAMŲ MALIAVOTOJAI IR POPIERUOTOJAI
Pirmos Rųšies Darbas ir Prieinamos Kainos
7806 Cornelia Avenue
ENdicott 4932

NIKODEMAS A. WILKELIS
Licensed Funeral Director
6522 Superior Ave. HEnderson 9292

The WILKELIS FURNITURE Co.
Furniture – Home Appliances
6307-11 Superior Ave. ENdicott 2343
Savininkas N. A. WILKELIS
Vedėjas JURGIS ARBUCKAS

C. G. HAMILTON
General Insurance
ATSTOVAUJA
RELIABLE STOCK CASUALTY AND INSURANCE COMPANIES
Lietuviai kurie norite pigiai ir geroj bendrovei apsidraustI—Kreipkitės—
15333 Plymouth Place
Tel. LIberty 7361 Cleveland, Ohio

NORĖDAMI PIRKTI ARBA PARDUOTI NAMĄ
Kreipkitės pas mus, mes parduodam pigiai, greitai ir gerai. Nes mes turime pardavimui daugybę įvairiausių namų po visą Clevelando miestą ir ir apylinkės miestelius.
Taip pat apdraudžiam nuo ugnies ir kitų nelaimių namus, namų baldus, krautuves, automobilius ir kitokį turtą.
KASPERAS OBELIENIS
LAISNIUOTAS REAL ESTATE IR INSURANCE AGENTAS
1266 E. 71st St. - HEnd. 8726 - Cleveland, Ohio

Estijjos garbės Konsulas Coldren, p. Daužvardienė, Lietuvos Konsulas Daužvardis, ir Estijos vice-Konsulas Whipple, geria tostą Lietuvai, Lietuvos Nepriklausomybės 21 metų proga, Lietuvos Konsulate Čikagoje.
Fotografija — Chicago DailyTomes.

LIETUVOS NEPRIKLAUSOMYBĖS MINĖJIMA ČIKAGOJE

Iškilmės, anglų spauda, sveikinimai ir linkėjimai

Lietuvos Nepriklausomybės 21 metų sukaktis paminėta Čikagoje labai plačiai, iškilmingai ir reikšmingai. Kiekviena lietuvių kolonija turėjo didesnį ar mažesnį pareigimą, radijo valandų vedėjai suruošė specialius programus, Vanagaitis su savo grupe — bankietą, o Konsulas Daužvardis ir ponia Daužvardienė lietuvišką priėmimą konsuliate.

Konsulate buvo ne tik priėmimas, bet ir Vytauto bei Gedimino kavalierių iškilmingas susirinkimas. Susirinkime bei priėmime dalyvavo beveik visi lietuviai kavalieriai ir miesto majoras **Edward J. Kelly**. Kavalieriai nutarė susiburti į fraternitetą, nustatė ir pasirašė atitinkamą aktą ir pasiuntė sveikinimą Lietuvos prezidentui bei visiems kovotojams už Lietuvos nepriklausomybę.

Minint Lietuvos Nepriklausomybės sukaktį, Konsulatas labai gražiai Lietuvą ir lietuviškumą. Nuo Outer - Lake Shore Drives ir State St. matėsi ant Konsulato namo didelė Lietuvos vėliava, kuri kiekvieno pravažiuojančia arba praeinančio akį traukė, o svečius į Konsulatą vedė. Konsulatas su tautine vėliava ir Valstybiniu ženklu užėmė pirmą vietą visam Bellevue Place—jis figuravo ir visuose anglų laikraščiuose.

Kaip inpozajišką ir valstybinį vaizdą sudarė Konsulato išlaukinė pusė, taip tautinė ir patrijotinė nuotaika vyravo viduje. Svečius aptarnavo lietuviai skautai ir šv. Kazimiero akademijos studentės. Konsulatas buvo išpuoštas lietuviškais vaizdais ir rankdarbiais. Beveik visi užkandžiai ir gėrimai buvo iš Lietuvos ir iš lietuviškų įstaigų. Nors svečių tarpe buvo daug ir nelietuvių, bet visi, kažin kaip, jautėsi lietuviškai ir džiaugėsi lietuvių tautos džiaugsmu. Tarpe lietuvių veikėjų, profesionalų, biznierių ir meninkų buvo miesto majoras p. Kelly, Baltijos valstybių Kosulai Bonteux, Coldren ir Whipple, Chicagos miesto teisėjas E. Holland, Čikagos Universiteto prof. Taylor, Northwestern Universiteto prof. Taylor'ienė, Chicago Evening American'o redaktorius Shainmark, visų kitų laikraščių atstovai fotografai, etc.

Paminėjimą gražiai aprašė visi laikraščiai. Tribune, Evining American ir Daily Times davė ne tik plačius aprašymus, dideles fotografijas išspausdino. Tribuno radijo stotis WGN padarė gražų pranešimą apie Lietuvą vasario 16 d. ryte. Daily News vaizdžiai komentavo apie Lietuvos istoriją ir kulturinę bei ekonominę padėtį. Daily Times'o redakcijos narys p. Uzemack parašė apie Lietuvą ilgą straipsnį ir su iliustracijomis išspadsdino jį sekmadienio laidoje. Evening American'o įgudęs žurnalistas p. Pieža gyvai rašė prieš iškilmes ir po iškilmių.

Patrijotingieji lietuviai ir Lietuvos prieteliai. Konsulate buvę ir nebuvę, džiaugėsi Lietuvos nepriklausomybės sukaktimi, sveikindami Konsulą ir linkėdami Lietuvai nuolatinės pažangos bei perminentinės Nepriklausomybės. Tarpe sveikintojų laiškais ir telegramomis buvo konsulai, Lietuvos žylų organizacijos, Wisconsin valstybės iždininkas (Treasured) p. Levitan, prof. Grahan iš Los Angeles, Blazina, Amerikos Jugoslavų Legijono komandierius, adv. ir ponai Gugiai, Dr. ir p. Juškai, pp. Kuliai, iš Detroito pp. Smailiai ir kt. Chicagos Lietuvių Moterų Klubas pp. Kirai ir Estijos Konsulas p. Coldren atsiuntė ne tik sveikinimus, bet kartu su jais didelius ir gražius gėlių bukietus.

Įvairios iškilmės, radijų programai, laikraščių straipsniai ir žmonių suėjimai bei išsikalbėjimai ne vienam nevienam nutraukė snaudulio kepurę ir uždėjo lietuviško atbudimo žibintuvą.

Reikia tikėtis ir laukti, kad Lietuvos Nepriklausomybės dvidešimts pirmų (subrndimo) metų sukaktis lietuvius sustiprins, drąsesniais kareiviais bei darbuotojais padarys ir lietuvišką darbą padidins bei pagyvins

A.S.Ž.

Youngstown, Ohio

Mire — Mrs. John Lukošaitis iš Campbell, Ohio, persiskirė su šiuo pasaulių šestadienio ryte, palykdama savo šeima ir seserį su motina Cleveland, Ohio dideliam nuliudime. Laidotuvės buvo 21 dieną su visom baznytinėm pareigom.

Rožančiaus draugijėlės moterys rengia musų parapijos klebonui varduviu vakarą jo pagerbimui. Šio vakaro diena ir laikas bus pranešta veliaus.

LRKSA kuopa turės savo pirma parengima tuoj po Velykų su dideliu programu iš Clevelando.

SLA kuopa apvaiksciojo Lietuvių Dieną, vas. 12-tą parapijos svetainėje, kur jie turėjo puikų programą ir publikos. Sako gražaus pelno buvo ir jie su parapija pelną pasidalyjo.

Vasario 17 d. šie lietuviai pastojo S. Val. piliečiais: Ipolitas Grikauskas, Venskus ir S. N. Marks-Markauskas. Sveikinu visus ir tikiuosi bus geri demokratai.

Serga sunkiai po aperacijai p. Čiapolouskienė ir jos padejimas yra kritiškas iki suo laiku. Neuzmirskyte atlankyti ją.

Vasrio 11 d. p. Juozas Strainas buvo vienas iš linksmiausių lietuvių, nes jo žmona apdovanojo jį su gražia ir sveika dukrele, Šv. Elzbieos ligonbutyj. Jų seima pasidaugino vienu narių daugiaus ir jie abu yra sveiki ir linksmi, o mes visi linkime laimingo gyvenimo ir graziai išauginti savo dukrele.

Saulės Brolis

DETROIT, MICH.

WESTSIDĖJE

Vasario 19 d., šv. Antano parapijos choras, vadovaujant muz. J. A. Blažiui surengė gana turiningą vakarėlį, paminėjimui Lietuovs nepriklausomybės 21 metų gyvavimo.

Programoje buvo suvaidinta gražus veikalas, 3 veiksmų patrijotinės dvasios: "Tėvas taip norėjo." Vaidinime dalyvavo nenuilstanti meno - dramos mylėtojai: M. Šimonis, F. ir A. Stankai, O. Adomaitė, J. Tumas, P. Parinskas, A. Russ, J. Keblaitė, P. Padolskis ir Jurgelaitis. Vaidintojai ivsi gerai atliko savo užduotis. Publikai veikalas labai patiko.

Toliaus programą papildė iš dainų ir muzikos su gitaromis grupė jaunimo, kuriems vadovavo ir priruošė lietuvaitės Delfina ir Ona Bakšaitės. Publikai labai patiko dainos ir skambanti gitarų balsai. Šiame dainų ir muzikos vaizdely dalyvavo sekanti: D. ir O. Bakšaitės, P. Tautkus, J. Bardzilauskas, J. Vendelskas, K. Karosaitė, W. Lapinskaitė, A. Baibokaitė ir B. Lambus.

Tenka padėkos žodis tarti muzikos mylėtojoms lietuvaitėms D. ir O. Bakšaitėms, kurios kas metai su lietuvišku upu prisideda prie paminėjimo Lietuvos nepriklausomybės programos.

Programe skambėjo gražus dainavimas detroitiečio dainininko J. Valiuko, kuris yra dainos tikras mylėtojas. Muzikoje gražiai palinksmino publiką jaunutės kartos lietuvaitės su akordion, G. Klimauskaitė ir M. Rukšėnaitė; nors jaunos, bet muzikoje jau yra gana pirmyn žengiančios. Garbė tėvams, kad remia savo vaikus su gražiu tikslu iš jaunučių dienų.

Baigiant programą, parapijos choras palinksmino publiką savo dainelėmis ir gražiu sudainavimu. Po programos sekė šokiai, baigiant sezoną šokių prieš gavėnią. Publikos atsilankė nemažas skaičius, kad ir oras buvo nepalankus susirinkti, bet gerų tėvynainių tas nesustabdė. Publikoje matėsi daug lietuvių ir iš kitų parapijų.

Džiaugsminga yra paminėti, kad netik detroitiečiai linksmai tą dieną su programa praleido, bet dar prisisimindamas Detroito daugumą pažystamų veikėjų, V. Kraužlis iš Homestead, Pa. sveikino telegramu savo draugus-ges dalyvaujančius programoje, ir kartu visus dalyvaujančius. Kad ir toli budamas mus nenuilstantis lietuvybės veikėjas, jojo širdis pasiliko mintymis su pažystamais, tarpe linkėjimų Lietuvos dienos paminėjime.

Nuoširdus ačių tariama p. V. Kraužliui už linkėjimus

Žiemos Aidas

KAUNAS. — Kariuomenės Vadas generolas Raštikis buvo išvykęs į Taliną vizituoti Estijos Kariuomenės Vadą generolą Laidonerį ir dalivauti Estijos Nepriklausomybės Šventėje.

TORONTO, ONT.

Iškilmingas Lietuvos Nepriklausobymės Sukaktuvių Paminėjimas

Vasario 18 d., Toronto lietuvių parapijos salėje buvo surengta paminėjima 21 metų Lietuvos Nepriklausomybės gyvavimo.

Programa rengta vietinių keturių organizacijų vadovant Aušros chorui, butent: Lietuvių parapija, šv. Jono pašalpinė draugija ir S. L. A. kuopa.

Į šį nepaprastą paminėjimą buvo atvažiavęs iš New Yorko Vincas Uždavinys ir vietinis Lietuvos garbės Konsulas Grant - Suttie.

Programą vedė J. Jokubynas. Atidarant paminėjimą, Aušros choras sugiedojo Lietuvos himną, choristės tautiškuose rnbuose, ir kitą dainą, "Kur girios žaliuoja", direguojant muz. P. Motejunui, akomponuojant muz. L. Pociui. Po to, solo smuika p-lė M. Pociutė, akomponuojant L. Pociui. Panelė Pociutė grojo smuika didelius ir painius kurinius be jokių sunkumų. Nestebėtina, kad publika palydėjo gausiais aplodismentais Toliaus choras sudainavo "Lietuviais mes esame gimę," labai gražiai.

Vėliaus, svečias iš Lietuvos, Vincas Uždavinys, pasakė turiningą karštą patriotišką kalbą, Torote retenybė. Po to, jaunamečiai vaikučiai suvaidino vieno veiksmo komediją, "Laivakorčių Agenturą," vadovaujant L. Pociui. Vaidino: J. Grublevičius irJ. Mockelis; savo užduotis atliko gerai. Eiles pasakė V. Jarašunaitė, V. Dervinytė, D. Meldažytė ir Grimskytė. Vėl Aušros choras sudainavo: "Kelkis lietuvy" ir "Tu žinai, mano broliai." Solo p-lė M. Pociutė "Dul dul dudelė" ir kitą klasišką iš operos, akomponuojant L. Pociui. Publikai labai patiko. Nors jau nebe pirmą kartą scenoje p-lės Pociutės balsą girdime, bet jos dainavimas nenusibos klausant ir šimtą kartų. Užbaigiant choras grausmingais balsais užtraukė: "Ei, pasauli." Aušros choras nesenai susitvėręs, bet žymiai progresuoja. Šiuo kartu labai sklandžiai sudainavo. Choro dainas publika palydėjo gausiais aplodismentais.

Toliau sekė šokiai. Publikos atsilankė pilna salė, nepaisant, kad ir kitas, neva, paminėjimas tą vakarą buvo, tik biznio išrokavimais.

Mirė

Vasario 17 d. mirė M. Damušienė, 55 metų amžiaus, mirė Hamilton, Ont. ligoninej.

Palaidota su bažnytinėmis apeigomis iš šv. Jono lietuvių bažnyčios, vasario 20 d.

Velionė buvo gerai žinoma lietuvių tarpe Toronte. Priklausė prie lietuvių organizacijų. Ji daug pasidarbavo del lietuvių parapijos; buvo viena iš pirmųjų organizatorė parapijos tvėrime. Velionė Toronte išgyveno 14 metų. Pirmiaus gyveno Worcester, Mass. Ten išgyvenus 21 metus. Paliko didžiame liudėsį sunus Benediktas ir brolį Worcester, Mass.

Lai buna jai lengva šio krašto žemelė.

Eligijus

Apsidairius

Pavarsaris artyn. Oras mainosi. Daug litvomanijoje sirguliuoja. Tai is sveikatos. Iš veikimo matosi taipogi daug. Bet galima pastbėti trukumą svelnumo. Atrodo, kad lig vienas kitą iš mandagumo toleruoja. Tas matosi pas katalikus, matosi ir pas tautininkus. Kaip puode tik verda verda ir dar verda. Geri tautininkai su autokratiškumu ir diktavimu nesutinka. Katalikai negali pakesti savų, kurie už ateity pažadėtus medalius, net ir savo nusistatymus užmiršo ir viską dirba pakugždžiomis. Už čičiuka arba kaspinuką gatavi peršokti ir per tvorukę. Tikrai nustebau, kad 20 amžiaus civilizacijoje atsirastu tiek čičiukų garbintoju.

Ištikro daug geriau butų buvę kad Lietuvos valdžia butų tuos medalius ir nenukalus. Daugiau nuostolio negu naudos. Vieni juos gavę pasišiausė kaip katės, kitų iš džiaugšmo net širdis lapatuoja (šie visai nepavojingi), kiti gavę pagarba nesijaučia tikru savimi, rimti užkišo į pakampe kad prireikus, kelios dienos reiktų praleisti ji surasti. Bet skaudžiausias dalykas su norinčiais bet negavusiais, kurie žiuri į ateitį ir svajoja kaip katukė apie žiuvytę. Sukasi šen, sukasi ten, laižosi tam, laižosi šiam. Tikrai komiškai. Net ir pikru arčiau pažiurėjus. Čia jau reikia antro Kudirkos astriai pakritikuoti bei antro Maironio 20 amžiau Raseinių Magdes viršun iškelti. Tas pats matosi čia ir labai gražiai girdisi kitur.

Pupos Žinutės

Vasario 12 d. Amižino Rožančiaus draugijos narės kortavos su svečiais Šv. Jurgio parap. svetainėje. Prie stalų bus ir dovanų.

Kiekviena trečiadienio ir penktadienio vakarais Šv. Jurgio bažnyčioje įvyksta gavėnios pamaldos.

Daug lietuvių kamuoja sliuoga—šaltis. Per ilgus laikus negalevus p. M. Alaburdienė, ilgamete Šv. Jurgio parapijos darbuotoja, dabartiniu laiku smarkiai susirgo.

Kulturinio Darželio kortavimo vakaras, p. Wilkelių residencijoje gražiai pavyko. Pelno irgi liko.

Zirnio Krislai

Ona Kaskas koncertas priruosimas šuoliais bėga. Bilietai ketveriopi. Rublis pusė, čielas, tryskvoteriai ir pusė. Sėdynės rezervuotos. Kas pirmesnis tas geresnis. p. Aldona Wilkelienė visas reservacijas priima ir bilietus išduoda. Pasikubinkite.

Kulturinio Darželio Bazaras bus vienas iš didžiausių. ir prieinamas visiems. Bus šansų ir pentukiniųi. Ištesės ilgiau ir kitų naujienybių. Apie tai pakugždėsiu ketame numery. Bazaras ne šia subatą bet kitą.

Su šiuo pasilieku Jusų korespondetė, kuri nekaltina gerų Clevelando tautininkų, kurie gardžiai pasijuokia iš musų katalikų, bet aš pridėsiu iš vadinamų katalikų.

Elžė

J. STAPULIONIS AND SON
DRY CLEANING
Valome, taisome bei prosijame įvairias vyriškas ir moteriškas drabužias. Dedam vyrų ir moterų koatams naujus pamušalus. Atliekame darbą greitai. Labai sąžiningos kainos. Mes paimame ir vėl atvežame į namus.
Šaukite: ENdicott 3674
1320 Russell Rd. Cleveland, O.

Gera Anglis

Bishop Pocahontas $9.75
Šie angliai yra geriausios rušies ką galima gauti; duoda didelį karštį ir tik vienas bušelis pelenu iš tono.
Stand. Pocahontas $8.25
Kaittri anglis ir visai mažai dumų.
Blue Diamond Lp. $8.25
Gera anglis del furnasų ir pečių.
West Virginia - $7.25
Economy Lp. - $6.75
KOMER COAL & WOOD CO.
1409 EAST 92nd ST.
GArfield 2921

GERAI ATLIKTAS DARBAS TAI MANO REKOMENDACIJA
Aš taisau, valau ir prosiju vyriškus ir moteriškus drabužius. Darbas pirmos rušies. Patarnavimas gretas. Šaukite:
MUberry 3549
FELIKS BARANAUSKAS
895 East 128th St. ....

FRAN'S BEAUTY SALON
GROŽĖS KULTUROS ĮSTAIGA

All Lines of Beauty Culture
Specializing in Permanen Waving
Hair Styling
Pranė Baliukiutė, Savininkė
1922 CRUMB AVE. — ENddic. 2593

DELLA E. JAKUBS
LITHUANIAN FUNERAL HOME
(JAKUBAUSKIENĖ—Laisniuota Laidotuvių Direktorė
Visiems Lietuviams norintiems musų kambarius leidžiame naudoti dykai.
Lietuviai kreipdamiesi reikale prie manę apturėsite teisingą patarnavimą: simpatiškas, mandagus, greitus ir geresnis už kitų patarnavimas. Vežymai ligonių pervežymui į ir iš ligonbučių. Kainos sąžiningiausios. Žemiausia kaina už palaidojimą, sulyg jusų pasirinkimo. Telefonuokit—ENDICOTT 1763.
6621 EDNA AVENUE — CLEVELAND, OHIO

P. J. KERSIS
809 SOCIETY FOR SAVINGS BLDG.
Ofiso Telef MAin 1773 Namų KEnmore 4740-W
Norėdami pigiai pirkti namus bent kurioje miesto dalyje ar pašaliniuose miesteliuose, kreipkitės pas mane, gausit už pigiausią kainą. Taipgi įvairios apdraudos-insurance reikaluose gausit geriausį patarnavimą. Perku ir parduodu bankines knygeles, sutaisau paskolas del pirmo mortgečio. Patarnavimas ir išpildymas garantuojama. **Kreipkitės į mane** telefonu arba asmeniškai.

Taupyk Sveikatą
Valgyk šviežiu
Valgiusl

KAZIMIERAS OBELIENIS
Bučernė ir Grocernė
Čia visados randasi didelis rinkinys įvairios, šviežios ir rūkytos mėsos, dešrų, gyvi ir mušti paukščiai, visokio groserio, daržovių ir fruktų.
Taip-pat randasi pilnas rinkinys iš Lietuvos importuotų kumpių, dešraičių ir t. p. Lietuvos šie produktai kokybe yra už šios šalies geresni, o kainos žemesnės. Todel, paremkite savo Tėvynę pirkdami valgomus jos produktus.
Todel kviečiame visus pirkti viršminėtus produktus pas mus, nes kainos sąžiningos, produktai visados šviežius ir geriausios rušies ir malonus patarnavimas jus laukia.
1404 East 66th St. Tel. HEnd. 6716

THIS DAY and AGE

WHAT IS THE RELATION BETWEEN CATHOLIC ACTION AND SOCIAL JUSTICE?

Pope Pius XI

In the previous two articles we have tried to outline Pope Pius XI as the Pope of Catholic Action, the Pope of the Missions and the Pope of Labor. Today we shall conclude by speaking of the Pope's work in the line of books and manuscripts.

He would have been a surprising Pope, the major portion of whose life had been devoted to exactinig tasks of productive scholarship, had he not concerned himself with the intellectual needs of the Church. Pius XI was true to his past. In the realm of he higher education of the clergy he issued an important constitution, the results of which was nothing more than the raising of the leval of university training to the best modern standards. One other significant event of this document was to band together into an intellecual unit the forces of higher Catholic education the world over, stimulating the scholars of each nation to friendly rivalry in the interests of science and bringing together the products of the scholarship of each people to the defense and propagation of Christian truth. Moreover, in spite of the tremendous burdens of his office, the Pope never lost personal interest in the welfare of the Vatican Library, the treasure house of historical knowledge. With American assistance, the Vatican Library has been reorganized and modernized. The Pope added to its existing priceless collections, 100,000 new books and over 10,000 manuscripts. He made its archives and source material more easily available to scholars everywhere and has merited thereby the everlasting gratitude and affection of the learned world. The international card catalogue which is now being made and which will include the titles of all the great libraries of the world will, when finished, be one of incalculable service, as well as a great saver of time and money, to students everywhere. Pius XI, in this work of science and scholarship, followed the best traditions of the Papacy; he, in fact cut out for himself a secure place alongside of the great patrons of arts and sciences, who made the middle ages one of the most glorious periods in the history of human thought.

One side of the many-sided activities of this remarkable Pope which seems to have caught the imagination of the present day world was his willingness to make use of the lastest inventions of science in the work of the Apostolic ministry. The Vatican Broadcasting Station appears to many the symbol of the mental alerness and freedom of the Pope who, though immersed in what some are pleased to call mediaeval ceremonial, was yet broad enough to recognize and to use the best in our modern scientific civilization, Personally, I do not think too much insistence should be placed on this aspect of the Holy Father's life. The utmost that we can deduce from it is that he was not unaware of what was going on around him; nor was he unwilling to use all good means to establish the Kingdom of Christ, and this we know already from his understanding of the world and its problems as presented in his truly remarkable encyclicals. Pius XI, too, was a builder of institutes, churches, palaces, a railroad station, all buildings necessary to a complete, if tiny, state such as Vatican City is. But it was not of brick or mortar that the reputation of Pius XI was built, and it is not for such that his name will go down in history.

This would be a strange life if all were joy and victory. Such is not the life of a Pope, such assuredly was not the life of Pius XI. He tasted joys but he likewise experienced sorrows during his reign, and of the most tragic kind. The persecution of the Church suffered in Russia and Mexico have rivaled in virulence and hatred the persecutions of the first three centuries. Recent events in Spain, have shown that no Church is safe, no matter how ancient or how glorious its history. Looking out on the world in the last days of his reign, the Pope beheld nation after nation where the Church under his leadership advanced to new and greater triumphs; he also saw black spots where the enemy is in temporary command. But this has been the lot of the Popes since the time of St. Peter.

The outstanding characteristic of the Papacy in modern times, the attitude that most distinguishes it from present day governments, is its serene calmness. No one can rush the Pope into hasty and unconsidered positions. Calmness of judgment, absence of bluster, the viewing of problems with wisdom of eternity are traditional with the Vatican. Both as the heir of these secular traditions and in his own right as a scholar, Pius XI approached all problems with a detached mind, uninfluenced by passion, ready to approve good whereever he sees it, to condemn wrong that requires condemnation. His large and reasoned attitude towards the great problems of the day won for him the approval of the world. Pius, however, was no slave to tradition nor did he exhibit a fear of change. Slow to arrive at conclusions, when once he had adopted a policy he held on with the tenacity of grim death. Nor was he a respecter of persons, when principles were involved. It required bravery of heroic proportions to stand out against, in his own stronghold, the master of Italy. Yet the Pope withstood Mussolini on a question of the rights of the Church when the timid or overprudent would have counseled surrender or retreat.

Nowhere in the world did Pius XI impress himself so deeply on the public mind as in the United States. Americans seemed to understand and appreciate the qualities of courage, straight-forwardness and honesty so characteristic of the deceased Pontiff. Of all the modern Pontiffs he was the closest to our ideal of what a great leader should be. A product of the times, yet lacking the limitations of the modern mind, Christlike in life, truly catholic in the sweep of his understandings and sympathies, he was a worthy of occupant of a throne made glorious by a Leo, a Gregory, a Peter. The title "great" is reserved for few in the course of history; already it has been added to the name of Pius XI.

THE END

Lettering Five Tie Grigaitis Keglers in A. C. Pin League

COMMUNITY CENTER TEAM FIGHTS FOR PLACE IN PLAY-OFFS

The Lithuanian A. C. Inter-Lodge League cagers battled the Pioneers, Wed. March 1, in an effort to tie for first place. The Pioneers are leading the league with a one-game lead on the Litts and the Serbians. A victory for the club boys would throw the race into a three way tie for first position. As no news was availalbe at press time, score and highlights will be printed in next week's issue of this paper.

Last week, the club's Community Center 'A' team ran into another snag which left them with only a slim chance to tie for second half honors. After winning a thrilling game from the Old Venice Cafes, 21 to 20, on Ralh Wises' last minute foul shot, they lost the other game of the week to the WPA squad, 47 to 32. The first game was a hair-raiser from start to finish. With a half minute to go, Ralph Wise, who led both teams in scoring with 9 points, flipped in a foul shot to clinch the victory. The WPA game was a rout from the opening whistle. The WPA team which the Litts had whipped in two previous meetings seemingly could not miss the bucket and soon, with a big early lead, had the game on ice. The Litts now need a victory in their lone remaining game of the schedule, while the Murray-Ohios and Zieskie Services are losing, to tie for first place. The latter two teams have tough opponents besides having to play two opponents they are behind in the schedule, so a chance for the club team is not improbable.

In the Lithuanian A. C. Bowling League, last Sunday at Coventry Rec., the Cleveland Lettering Co. outfit finally erased the big lead of the Grigaitis Cleaners were holding over the league. Taking 2 of 3 games from the Cleaners, the Lettering boys moved into a tie for first place. Led by Al Samolis, anchor man and captain who posted a 562 series, they took the first two games but lost the last, the most important in as much as a victory meant a two game hold on first place instead of a tie. In the other match, the Coventry Recreations took 2 of 3 games from the Lithuanian A. C's., despite Augie Norbert's 560 series. The Recreations moved to a point 8 games behind the two leaders. The Lithuanian A. C. team is five games back of the Coventry team. Sunday's feature brings together the Cleve. Lettering team and the Coventry Recreations.

Entry blanks for the Second National Lithuanian Basketball Tournament to be held in Cleveland are now available. For blanks or information write to George Venslovas, 1267 E. 82 St., Cleveland, Ohio.

The club will hold a special meeting concerning the big tourney this coming Monday, March 6, at 8 o'clock at the Lithuanian Hall. We urge all members and persons interested in this big event to attend this important meeting. Many important details must be ironed out.

O.L. OF P.H. CAGERS FINISH SEASON WITH 13 VICTORIES IN 17 GAMES

O.L. of P.H. Basketball team wound up its current basketball season last week by losing to the powerful St. Vitus quintet, 34 -15. However the boys trimmed the hapless St. Paul cage team in a game previous to the latter, 40-21, at Wilson Junior High last Monday evening. Bob Greenwald, as usual was high point man in both tilts scoring 6 points in the St. Vitus game and 25 points in the St. Paul struggle.

In the St. Vitus clash the boys of Collinwood never had a chance after the first quarter. St. Vitus scored at will while the Collinwoodites were helpless to do anything about it. Still, the valiant defensive work of Paul Znider of O.L. of P.H. helped the St. Vitus cagers from running wild.

This defeat finished the season for O.L. of P.H. whose hopes were dashed to pieces for the play-offs. However, for a first year in the tough CYO loop, the boys did very well winning 13 out of 17 games.

TICKETS ON SALE FOR ANNA KASKAS CONCERT

Tickets, for the Anna Kaskas Concert, to be held in the Little Theater of Public Hall on Friday, March 21st at 8:15 p.m., are now on sale.

This concert presented by the Lithuanian University Club and Lithuanian Womens Club, featuring the "Glamorous American Contralto of the Metropolitan Opera Company", is being held for the benefit of the Lithuanian Cultural Garden League. Assisting artist will be Mr. Vincent Greicius, Jr., violinist.

Tickets for this concert, which will present Miss Kaskas as a soloist for the first time in this city, range from 50 cents to $1.50 They may be obtained at the office of this paper or from any member of the following committee.

Dr. A. J. Kazlauckas, Mr. George Arbuckas, Mr. Joseph Ditchman, Mr. N. A. Wilkelis, Miss Helen Peckaitis, Miss Beatrice Orpse, Mrs. Anna Stapulionis, Mrs. Anna Karpius and Mrs. A. G. Mihelich.

CHOIR TO SING HANDELS' "ALLELUIA" EASTER MORNING

One of the most inspiring pieces of church music ever written, is that glorious paean, Handels' "Alleluia" from the "Messiah". This tremendous work will be presented by the St. George's Choir for the first time, on Easter Sunday morning. Under the capable direction of V. Greičius, violinist, the choir is working most earnestly to perfect this composition, which is very difficult in its technical interpertation.

A worthy feat, indeed, is the mastering of the "Alleluia", but with the contagious enthusiasm of our youthful director we feel it can be accomplished.

A Choir Member

FATHER SOFRANEC ILL

Father Sofranec, assistant at St. George's parish, and an ardent worker among the youth of the parish, is ill at Charity Hospital.

We add are wish to those of his many friends for a speedy recovery.

ST. GEORGE SENIORS PLAY FOR FIRST HALF TITLE

The St. George Seniors of the CYO loop met the St Vitus cagers last Thursday, March 2nd, for the first half title in the Northeast division of CYO League. Since no result was available at press time, the result of this important contest will be reported in full next week.

The St. Vitus team elminated the O.L. of P.H. team from the play offs last week.

A victory for the Seniors would send them into the city-wide CYO play-offs.

SOCIAL PARTIES ARE SHIFTED TO THURSDAYS

The Social Parties which were held on Sunday afternoons at St. George's Auditorium for the past few months, have been shifted to Thursday evenings, commencing with Feb. 23rd.

CALLING ALL LITHUANIANS!

—o—

By George C. Venslovas

Some weeks ago, the Cleveland Lithuanian Athletic Club, sent out an open letter to all Lithuanian Athletic organizations, inviting them to the second National Lithuanian Basket Ball Tournament, that is to be held here in Cleveland at Cathedral Latin gym, April 15-16.

This week, a letter went out to all local organizations, clubs, and societies, inviting them to send representatives to a mass meeting to be held in the Lithuanian Hall on Tuesday, March 21st at 8 p. m. We tried to reach every organization in Cleveland. If your organization did not receive a letter, this was due to us not having your officers address. We don't want to slight anyone we invite you all to this meeting. This invitation, goes further than inviting organizations to send delegates to this meeting. We inivte all local Lithuanians young and old to attend. We ask your help, to make this tournament a bigger success than our first.

More teams, and more out of town guests are coming. We want to make this affair the biggest gathering of Lithuanian sportsmen, this country has ever seen. Letters already have been received from DuBois, Pa., Amterdam, N. Y., Duquesne, Pa., Dayton, O., Gary Ind., and the "Margutis" Club of Chicago, Ill., and there is still a month to go, before the deadline for entries in declared.

This year the tournament is being held after the Easter holidays, so there will be plenty of social activities. We will write about these in the coming issues of this paper, watch for it. But to get first hand information, come to this meeting on March 21.

The support of all local Lithuanians will be needed, to put this over as we wish it to be. The American Lithuanian Athletic Association has gone a long way in it's first year, but still is a long way from it's goal.

1939 will be an important year for this organization. First is this basketball tournament in Cleveland, then the bowling tournament in Detroit, Michigan. The Cleveland Lith. A. C. will be represented at Detroit. Any local bowlers interested are asked to attend the clubs meeting Monday nite, March 6, in the Lithuanian Hall. The date of this meeting had to be changed from Friday, March3, on account of the Inter-City Tournament. Many of our boys are participating. Remember the Club meeting, Monday night, March 6, and the Mass Meeting on March 21.

CULTURAL CLUB CARD PARTY SOCIAL

Again the Lithuanian Cultural Club presents an extra ordinary evening of entertainment in sponsoring a Card Party Social. This affair will be held at Mr. N. A. Wilkelis' residence, 6520 Superior Ave., on Saturday, March 11, 1939 at 8 P. M.

It will not be an evening of only card playing, but, an evening where one can meet his or her friends in pleasant surroundings.

There will be Pinochle, Bridge, Sixty-Six, Rummy, Chinese Checkers, Checkers, with prizes at all tables. Refreshments will be served.

Admission is only 25 cents, with each one receiving two tickets which will be good for extra refreshments.

Remember — the More the Merrier!

The Committee

LETS LAUGH

—o—

Fire Alarm

The fireman took up the receiver and heard a shy lady's voice saying: "Is this the fire department?"

"Yes, madam. This is the fire department," the man replied in suspense.

"Uh," the voice continued, "only a little while ago I've started a rose garden, and I've . . ."

"Where is the fire?" the fireman cried in a peevish tone.

"planted some plants, expensive plants, you know, and . . ."

"Lady," the man interrupted her, "what you need is a florist."

"No, I do not. I am almost finished. The house of my neighbor is on fire and I don't want you, rude fireman, to trample down my garden when you come."

—

A person of high rank, a caller at the insane asylum, wished to telephone and had quite a time getting a connection. Very much out of temper, he hollered to the telephone girl at the other end of the line: "Say, little girl, do you know who I am?"

"No, sir," came the calm answer, "but I know where you are."

—o—

Epitaph

Inscription on a tombstone: Here lies an atheist. All dressed up and on place to go.

BOWLING TOURNEY BLANKS AVAILABLE

Entry blanks for the National Lithuanian Bowling Tournament to held in Detroit Michigan on April 29-30 or May 6-7 are available at the office of the 'Lithuanian News'. Individuals or clubs wishing to obtain entry blanks can do so by calling or writing to the office of this paper.

TONY'S DRY CLEANING

Hats Cleaned

PRESSING — REPAIRING

Cleaning Ladies Dresses A Specialty

1274 Addison Rd.

VIETOS Žinios

Anna Kaskas-Katkaukaitės Koncerto Bilietai jau Platinami

Su šia savaite įsisiubuoja įtemptas veikimas delej rengiamo koncerto Mažąjam Teatre miesto viešoj Auditorijoj, Lietuvių Kulturinio Darželio naudai, balandžio 21 d., 8:15 vakare.

Kaip buvo pirmiaus skelbta, p-lė Ona Kaskas, Amerikoje garsinama "Glamorous American Contralto of the Metropolitan Opera Company", pasižadėjo padaryti auką savo veltui išpildymu koncerto pajamas darželio skolų apmokėjimui, ir talkon tą įvykdyti kaipo komisija bendrai darbuojasi Clevelando Lietuvių Universiteto Klubas ir Lietuvių Moterų Klubas, taipogi asistantas programo artistas - smuikininkas Vincas Greičius, jaunasis.

Bilietų kaina sekanti: Remėjų $1.50 — vardas tilps programe. Sekanti $1.00, 75c ir 50c.

Atsiminkit gerbiamieji, kad kartu padarote Darželiui auką, turite garbę išgirsti musų garsią vienatinę ir pirmą lietuvaitę - žvaigždę Metropolitan Operos, jos pirmam pasirodyme (debut) Clevelande, kaipo soliste, ir ta garbė eina lietuvių tautai.

Savaitė nuo savaitės turėsime platesnių žingeidžių žinių apie Anna Kaskas ypatą ir jos karjerą. Tėmykite ir sekite musų spaudą.

Bilietai yra visi rezervuoti. Kas anksčiaus nusipirks, pasirinks geresnes vietas. Taigi, jeigu ypatiškai nesuspės komisija jus matyti, atsikreipkit patys "Liet. Žiniosna" ar "Dirvon", taipogi pas p. Wilkelius. Ponia Aidona Wilkelienė, komisijos pirmininkė, vadovauja išplatinimui bilietų. Prie progos galima guati pas sekančius komisijos narius, kurie turi gražų rikinį geresnių vietų:

Dr. A. J. Kazlauskas	Alena Pečkaičiutė
Juozas Ditchman	Beatr. Urbšaitė
Jurgis Arbukas	Ona Stapulionienė
N. A. Wilkelis	Ona Karpienė
	Ona G. Mihelich.

Visus prie bendro veikimo ir paramos kviečia

Rengimo Komisija

P. S. Komisija laiko susirinkimus penktadieniais pas Wilkelius, 6522 Superior Ave., kur nuolatos galite gauti patarnavimą.

Iš Šv. Jurgio Parapijos

Ateinantį penktadieni vakarė atsibus bažnytinio choro susirinkimas. Visi nariai pirvalo susirnikti nės turimė svarbių reikau aptarimui.

Kurie nariai turėjote paėmę del Liet. Dienos bilietus tai susirinkime atsilyginkit su pinigais ar sugražinkite bileta.

Daug žmonių serga "grippu" taipogi susirgo kun. T. Sofranec. Jisai randasi Šv. Vincento lygonbutyjė. Linketina kunegliui greitai pasveikti.

Kiekviena penktadieni musų bažnyčioje atsibuna pamoldos Kryžiaus Keliai arba stacijos. Seredomis buna Graudus Verksmai pamaldos. Katalikai nepraleiskimė šių dienu, lankykimė šias dvi dienas uoliai.

Gintarė

SUSIRINKIMAS

Moterų Sąjungos 26 kp. mėnesinis susirinkimas atsibus pirmadienį, kovo 6 d., 7:30 vak., šv. Jurgio mokyklos kambary.

V. Šukienė, pirm.

Moteris, Bukit Atsargios!

Vasario 21 d., šv. Juozapo bažnyčioj, St. Clair ir 144 gavių, ant pirmųjų Mišių, kurios este laikomos 6:45 ryte, suskambėjus varpeliui, moterys nuėjo prie Dievo Stalo priimti šv. komuniją, palikdamos lomkose savo rankkrepšius.

Tuo tarpu gražiai pasirėdęs pusamžis vyras, ant rankos nešinąs overkotį, eidamas pro lomkas vis sėdo į 1, 2, 3 lomkas ir suglemžė tris rankkrepšius po overkotu. Kunigui dalyjant šv. komuniją, vyras sau ramiai išėjo lauk. Šį nuotikį mačiau savo akimis.

P. Kundrotienė.

MIRIMAI—LAIDOTUVĖS

A. ✚ A.

Mirė M. Grigienė, 48 metų amžiaus, 16406 Hunmere Ave.

Mirė vas. 23 d., palaidota su bažnytinėmis apeigomis iš Naujos Parapijos bažnyčios vasario 27 d.

Paliko liudinčius savo vyrą Stasį ir seserį M. Kaminskienį.

Laidojime patarnavo Della Jakubauskienė, laidotuvių direktorė.

Mirė Viktoras Slavickas, 6408 Dibble Ave.

Mirė vas. 25 d., palaidotas su bažnytinėmis apeigomis su bažnytinėmis apeigomis iš šv. Jurgio bažnyčios, kovo 1 d.

Paliko liudinčius savo moterį Marijoną ir vieną dukterį Elenorą, 3 posunius: Vincą, Juozą ir Edvartą, 3 podukras: Adelę, Margaretą ir Mildridą.

Iš Lietuvos paėjo ir Bliuviškių kaimo, Griškabudžio parapijos.

Laidojime patarnavo N. Wilkelis, laidotuvių direktorius.

ŠIS BEI TAS

CARD PARTY

Vasario 25 d., gerb. Wilkelių rezidencijoje, Liet. Kul. Darželio Sąjunga buvo surengus pirmą šių metų "card party". Publikos buvo vidutiniškai, bet galėjo buti daug daugiau. Reikia tarti ačiu šio parengimėlio komisija, berods: Miliauskienei, Miščikienei, Miliauskaitei, Salaševičienei ir dar penklai narei, kurios šiuo nežinojau vardo ir taip pat ačiu visai publikai.

Susirinkimas

Kovo 7 d., Liet. Svet., Liet. Kulturos Jaunimo dr-ja laikys savo mėnesinį sus-mą. Visi nariai-rės prošomi dalyvauti. Kiek teko patirtii, tai šame sue-me bus ir užkandžių. Kulturiečiai, nemirš kite patys ateiti sus-mą, bet kartu atsiveskite kuo daugiausiai ir naujų narių, nes jus žinote, kad dabar per tris mėnesių šios draugijos eina naujų narių vajus.

Užmušimai

Pereitos nedėlios naktį, Nottingham Rd., ant Nickel Plate gelžkelio graitasis trukis užmušė kun. Gorman, kuris vėlai grįžo namo iš kitos parap., kuris buvo nuvykęs šios parap. klebonui pagelbėti dvasiškuose dalykuose. Kun. P. Gorman buvo St. Povilo katalikų parap. klebonas. Praėjusis savaitės pabaigoje, ant Aurora Rd., dviem mašinom susimušis veina moteris, Ann Krenz, 63 m., buvo ujmušta vietoje, o jos vyras sunkiai sužeistas ir dar kiti 9 lengviau likosi sužeisti. Taip pat praėjusį nedėldienį, ant St. Clair Ave., prie E. 67 St., sunkvežimis užmušė maža mergaitę, 6 m. Ji bėgo skersai gatvę kada sunkvežimis ant jos užvaziavo.

30 Dienų Į Kalėjimą

Paskutinėmis dienomis, vienas Clevelando teisėjas, J. J. Jušką, lietuvį, kuris buvo mažesnių mokyklos vaikučių sargų bei perleidėjų jųjų skersai gatvę, kada jie eina namo ir mokyklą, jį nubaudė 30 dienų į darbų kalėjimą ir dar priede to $25 pabaudos, kad jis darbo metu buvo išsigėręs.

Sušąlęs Pasidavė

Mike Kalay, 21 meto vagiliukas, kuris slepstėsi per kiek laiko nuo policijos, bet kaip paskutinėmis dienomis jį Clevelando šaltis pašaldė, tai vargšas atėjęs į policijos stotį pats pasidavė.

Ką Zydai Mano Daryti

Kaip visiems yra žinoma, kad kun. Ch. Coughlin netik komunistus akėja per radio, bet ir žydus, kurie, buk labai remia komunistus. Kun. Ch. Coughlin vėliausiai žydus taip inbaugino, ypatingai su nažių didesniu ir didesniu organizavimuisi šioje šalyje, kad praėjusi nedėldienį net rabėnas B. Brickner buvo priverstas pasakyti savo žmonėms, kad tik per radio galima su kun. Ch. Coughlin vesti diskucijos ir paaiškinti pasaulio žmonėms apie žydus ir jųjų nusistatymus. Rabėnas pažymėjo, kad visi atsakimai butų duodami tuojau po. kun. Ch. Coughlin kalbos.

Ką Demokratai Mano

isiems jau yra žinoma, kad tarpe demokratų partijos yra dideli nesutikimai visoje Cuyahoga County. Dabar yra sumanymas, kad vienas iš geriausių vadų yra, kuris galėtų sutaikyti ir sutvirtinti šia organizaciją — kon. Martin L. Sweeney, kuris turetų netik buti Cuyahoga County demokratu org. lyderiu, bet ateinantį rudenį ir geriausias kandidatas į majorus, nes p. Burtonas su taksų kėlimu baigia smaugti visus savininkus.

Dviejų Draugų Pasikalbėjimas

Vienas klausia savo draugo: pasakyk mano mielas drauge, kada tavo draugas parodo daugiausiai draugiškumo, prilankumo, užuojautos ir didžiuasio prieteliskumo? Pirmasis draugas visai lengvai atsakė: nagi, kada tavo draugui reikia pas tave pasiskolyti piniguų ar kokios kitokios pagalbos gauti pas savo draugą. Dabar antrasis užklausė pirmojo: bet tu gerbiamasis pasakyk man kada tavo druagas nuo tavęs daugiausiai slaptosi ir baisiausiai vengia tave susitikti? Nagi, kada tavo draugas bun savo draugui pinigų skolnas. Sių draugų pasikalbėjimas yra didžiausia teisybe ir aš su tuom sutinku.

Konvencija

Clevelande prasidėjo jau net praėjusią savaitę suvažiavimas iš visos Amerikos mokytojų, kaip universitetų, taip ir aukštesniųjų mokyklų mokytojų, kurie šiame mieste laikys savo konvenciją, kurie mano pateikti įvairių rezoliucijų kas link patobulinimo ir pagerinimo mokyklose mokynimąsis jaunimo. Dauguma mokytojų yra nuomonės kad dabartinė šios šalies sistema nėra gerą ir ją butinai reikia taisyti, ypatingai mokyklose reikėtų jaunimas daugiausiai mokyti įvairiaus amato.

Apie šios konvencijas eiga parašysime vėliau daugiau.

Nepamirškite

Dar norime priminti visiems gerb. Clevelando lieviams, kad kovo 11-12 d.d., Liet. Kulturinio Darželio bus dviejų dienų bazaras. Prašome visų savo tautiečių šias dienas rezervuoti del bazaro. Renkitės.

Granitas.

• SPORTAS •

Rašo Jurgis C. Venslovas

Pranešimas ir Kvietimas.

Gerb. Clevelando lietuviai:

Kiek laiko atgal, Clevelando Lietuvių Sparto Klubas išsiuntinėjo pakvietimus į visus Lietuvių Sporto Klubus užkvisdamas juos į antrą Basketball turnamentą, kuris bus laikomas Clevelande, bal. 15 ir 16 dd. Gavome atsakymų iš Du Bois, Pa., Amsterdam, N. Y., Duquesne, P., Dayton, O., Gary, Ind. ir "Margučio" komandą iš Chicagos. Pradžia yra. Atrodo, kad bus didesnis turnamentas, negu 1938 m.

Sykiu su sportininkais atvyksta daug ir svečių, užtaigi turėsim daug geriau ir prisirengti. Tuo reikalu, vietinis Sporto Klubas išsiuntinėja antrą pakvietimo laišką. Šis pakvietimas yra del visų vietos draugijų, organizacijų ir klubų. Prašom, kad visos draugijos, organizacijos ir klubai atsiunstų po porą atstovų į viešąjį susirinkimą, kuris bus laikomas kovo 21 d., Liet. svetainėje, 8 val. vak. Sykiu užkviečiame ir visus vietinius lietuvius: vyrus, moteris, merginas, vaikinus į šį susirinkimą; lai šis turnamentas buna rengiamas visų lietuvių.

Mes norime, kad visi vietiniai lietuviai jaustųsi,kad šis turnomentas yra jusų turnamentas; norime, kad šie turnamentai, kurie gavo pradžią 1938 mete, butų didesni ir geresni kas metas. Tas bus galima tiktai, jei visi dirbsime išvien. Visi žinom kaip smagu yra, kuomet nueinam ant žaidimų ir randam lietuvius žaidžiant. O ant šių turnamentų suvažiuoja lietuviai iš kitų miestų. Apart žaidimų, gauna progą tas jaunimas geriau sisipažinti vienas su kitu. Na, ar ne to mes ir norime? Taigi, perskaitę šią žinelę, praneškite draugams ir susitarkite ateiti ant šio viešo susirinkimo kovo 21 d.

Susirinkimų Diena Permainyta

Clevelando Lietuvių Sporto Klubas turėjo permainyti savo susirinkimų dieną iš penktadienio, kovo 3 į pirmadienį, kovo 6.

Tą permainą reikėjo padaryti del priežasties, kad nekurie klubo nariai žais basketball Inter City Turnamente.

Kviečiame sporto mylėtous į klubo susirinkimą pirnadienį, kovo 6, ir nepamirškite viešąjį susirinkimą, kovo 21 d. Abudu susirinkimai bus laikomi Lietuvių svetainėje.

Dr. S. T. Thomas
(Tamošaitis)
DENTIST
Nesudaužomi dirbtiniai Dantys Labai Atpiginti.
Lietuvis patarnaus geriau
6902 Superior Avenue
Tel. EN. 1378

BENNY LESKY
6% Alus Įvairus Vynai ir Skanus Užkandžiai. Prašome nepamirsti.
6901 SUPERIOR AVE.
Šale Lietuvių Svetainės

Formal Cleaners, Inc.
1194 East 79th St.
Phone IEnd. 3050
Tosome, valome ir prosijame vyriškas ir moteriškas įvairias drabužias. Gražiausiai indedame pamušalus. Pirdirbame net ir į kitą stailą drapanas.. Padarome nešiotus drabužius kaip naujus.
Juoza Bindokas ir Sunai, savininkai

IZIDORIAUS SAMO
JEWELRY KRAUTUVĖ
6704 SUPERIOR AVE
CLEVELAND, OHIO
Kurioje parsiduoda visokl Brangmenys, įvairios rusies rašomos Plunksnos ir kitokios grazmenys.
Taisome Laikrodžius pigiau negu kur kitur
Sioje krautuvėje viskas parsiduoda numažinta kaina.

ST. CLAIR BAKERY
KAZYS OBELIENIS IR SUNAI, SAVININKAI
Kepame visokius keiksus, taipgi padarome ant užsakymo gražiausius keiksus vestuvėms, krikštynoms, šventėms, suaktuvėms ir baliams.
Mes kepame tikrą Lietuvišką Juodą Ruginę ir Skanią Baltą Kvietinę duoną ir visokios rušies pyragaičius. Kviečiame pabandyti musų keptą duoną, o jos skonins patikrins jos vertę. Reikalaukite musų duonos krautuvėse, kuriose perkate sau maistą. Vežame į namus.
Kepykla ir Krautuvė - 6212 Superior Ave.
HEnderson 6716 Cleveland, Ohio

ST. PROKOPAS
Bučernė ir Grocernė
Čia visados randasi platus pasirinkimas įvairios —rukytos ir šviežios mėsos, dešrų ir kitų mėsiškų produktų. Taipogi pilna eilė visokio grocerio, daržovių ir fruktų. Skubus patarnavimas ir malonus priėmimas kiekvieno kostumerio. Meldžiame atsilankyti.
1023 ANSEL ROAD