LEIDŽIA LIETUVIŲ R. K. LITERATUROS DRAUGIJA, INC.
CLEVELAND, OHIO
6802 SUPERIOR AVENUE
ENdicott 4932

LIETUVIŲ ŽINIOS

AMERIKOS LIETUVIŲ R. K. VISUOMENINIO IR KULTURINO GYVENIMO SAVAITRAŠTIS EINA KAS PENKTADIENIS

METAI III | ENTERED AS SECOND-CLASS MATTER MAY 25, 1937, AT THE POST OFFICE AT CLEVELAND, OHIO UNDER THE ACT OF MARCH 3, 1879. | PENKTADIENIS, BIRŽELIS-JULY 30, 1939 | NO. 26 | KAINA 5c

Žavinga Lietuvos Šaulių Šventė

Apie 40,000 Šaulių Dalyvavo Savo S-gos Sukakties Minėjime

KAUNAS, birž. 23 — Birželio 24 ir 25 d.d. čia įvyko nepaprastai gausingas Lietuvos Šaulių sąjungos suvažiavimas. Šauliai minėjo savo organizacijos 20 metų sukaktuves. Tai buvo šaulių šventė. Dalyvavo daugiau kaip 40,000 šaulių, daugumas uniformuotų.

Per šią šventę Lietuvos visuomenė Šaulių sąjungai paaukojo 2,000 šautuvų, 50 kulkosvaidžių ir du lėktuvus

Šaulių svarbiausias šukis: Saugoti Lietuvos neutralybę ir ginti nepriklausomybę.

Karo muziejaus sodelyje šauliai pagerbė žuvusiuosius del laisvės ir uždėjo vainikus ant Nežinomojo Kareivio kapo. Vainikus uždėjo suvažiavime dalyvavę latviai, estai ir suomiai atstovai.

Dainų slėnyje įvyko dainų šventė, kurioje dainavo apie 2,200 dainininkų.

Sporto stadijone buvo sporto varžybos, šokti tautiniai šokiai.

Aviacijos aerodrome respublikos prezidentas įtekė Šaulių sąjungai vėliavą,kaip kariuomenės daliai. Po to įteikti sąjungai aukščiau minėti ginklai ir pašventinti įsigyti lėktuvai.

Prieš uždarysiant sukaktuvinį suvažiavimą įvyko milžiniškas paradas, kurį piėmė prezidentas, karo vadovybė ir kiti šalies vyriausybės nariai.

Tukstantinės minios gerėjosi tautos ginėjų įspudinguoju paradu, kokio laikinonoji sostinė dar nebuvo mačiusi.

GOEBBELSAS PAREIŠKIA KAD DANCIGO KLAUSIMĄ NACIAI VEIKIAI IŠSPRĘSIĄ

BERLYNAS. — Propagandos ministras Goebbelsas gausingam nacių susirinkime, Olimpiniam stadijone įvykusiam, pareiškė, kad vokiečiai be jokios svetimos malonės patys vieni veikiai apsidirbsią Dancigo ir koridoriaus klausimais.

Nacių vardu šaukė: "Mes žinome, ko mes reikalingi ir norime to, ko norime. Viską turime gauti, ko tik norime, kas tik mums priklauso.

Jis pareiškė, kad Vokietija turi atgauti kolonijas.Pažymėjo, kad Vokietija turi ištikimą sau galingą draugę Italiją. "Jei Londonas, Paryžius ir Varšuva priešinsis grąžinti tai, kas mums priklauso, tai bus blogai Anglijai, Prancuzijai ir Lenkijai" pareiškė ministras.

"Anglija įkaltina mus,kad mes geidžiame valdyti pasaulį," sakė Goebbellsas. "Tas yra paikystė. Šią ambiciją mes paliekame Anglijai ir Lenkijai".

BRITŲ GENEALOGISTŲ RADIMAI

LONDONAS. — Britų genealogistai randa, kad Anglijos karalienė Elzbieta yra gimininga Jurgiui Washingtonui, o prezidentas Rooseveltas — ministrui pirmininkui Chamberlainui.

MIRĖ KUN. JONAS JUŠKA

CHICAGO, ILL., birž 22— Mirė kun. Jonas J. Juška, 27 m. amžiaus, birž. 18 d., Šv. Kryžiaus ligoninėje. Susirgo širdies liga sugrįžęs iš metinių kunigų rekolekcijų.

A. a. kun. J. J. Juška buvo Šv. Kryžiaus lietuvių par. vikaras.

Paliko dideliame nuliudime savo tėvus Mykolą ir Pranciška Juškas, dvi seseris— Feliciją (Dr. J. G. Gallagher žmoną) ir Pranciška ir gimines, kurių tarpe yra ir kun. A. Petraitis, šv. Kazimiero par. (Worcester, Mass.) klebonas.

A. a. kun. Jono Juškos kunas buvo pašarvotas jo tėvelių namuose, 7030 So. Maplewood Ave.

Trečiadienį, birželio 21 d. buvo nulydėtas į Šv. Kryžiaus bažnyčią, kur jaunas kunigas darbavosi. Mišias su asista atnašavo Šv. Kryžiaus par. klebonas kun. Aleksandras Skripka. Pamokslą pasakė kun. M. Švarlys.

Po pamaldų a. a. kun. Juškos kunas nulydėtas ir palaidotas Šv. Kazimiero kapuose, kur pamokslą pasakė kun. A. Valančius, Šv. Kryžiaus par. vikaras.

A. a. kun. Jonas Juška įšventintas kunigu bal. 18 d., 1936 m. Primicijos įvyko bal. 19 d., 1936 m. Švč. P. Gimimo par. bažnyčioje.

Gimęs sausio 13 d., 1913 m., Chicago, Ill.

PRANCUZIJA BRANGIAI UŽMOKA TURKAMS UŽ DRAUGINGUMĄ

PARYŽIUS — Prancuzija padarė savitarpės pagalbos karinę sutartį su Turkija. Tikrai pasakius, prancuzai šią sutartį nusipirko ir brangiai užmokėjo turkams. Užs. reikalų ministras Bonnetas pranešė parlamentui, kad Prancuzija už sutartį turkams atidavė Hatay respubliką, buvusį Sirijos Alexandretto distriktą, kurio Turkija senai pageidavo ir del kurio per ilgus metus tarp prancuzų ir turkų gyvavo nesutikimai.

Kiek padaryta sutartis Prancuzijai bus naudinga, niekas negali pasakyti. Bet Turkija laimėjo.

HITLERIS RENGIAS NAUJON KAMPANIJON

PARYŽIUS. — Prancuzijos vyriausybė turi pranešimų, kad Vokietijos diktatorius Hitleris rengias naujon kampanijon, kuri artimiausiuoju laiku bus sukelta. Šį kartą Hitleris susimesiąs prieš Lenkiją, kad atgauti Dancigą ir lenkų valdomą Silezijos dalį.

KAUNAS, birž. 21 — Šventosios Uostas gilinamas ir ruošiamas, kad į jį galėtų įplaukti ir šiek tiek didesni laivai.

KAUNAS, birž. 21 — Pastaruoju laiku Lietuvos Šaulių Sąjungos Aviacijos Skyrius nusipirko du lėktuvu.

RUSEVELTAS SUMANO MILIJONŲ DOLERIŲ PASKOLAS

WASHINGTON. — Prez. Roseveltas kongresui pasiulė viršbiudžetinį 3,860,000,000 dolerių savaime likviduojamų paskolų programą. Prezidento tikslas yra sukelti daugiau įvairių rušių darbų, praplėsti prekybą ir grąžinti gerovę.

Prezidentas numato, kad iš tos sumos 870 milijonų dolerių busią galima panaudoti ateinančiais fiskaliniais metais, prasldedančiais liepos mėn. 1 d.

Programa apima federalines paksolas savaime likviduojamiems viešiesiams darbams, vieškeliams, geležinkeliams, įvairiai statybai, žemės ukio reikalams ir kt.

Anot prezidento, programos vikdymas vyriausybei labai mažai atsieitų, nes visi projektai nebutų federaliniai, tik vyriausybės kontroliuojami.

Teikiamų paskolų finansavimas turėtų buti pavestas įvairioms vyriausybės agencijoms, kurios tam tikslui išleistų vyriausybės garantuotus vertingus popierius (securities).

Šis prezidento sumanymas gerovę grąžinti bus kongresui naujas galvosukis. Politiniai priešininkai rengiasi sumanymą perdėm persekošti. Sakoma, tuo keliu butų praplėsta ir sutvirtinta jau ir be to įsigalėjusi biurokratija.

ATEIVIAMS SVARBUS BYLIAI

Šiomis dienomis Suv. Valstijų Žemasis Butas perleido bylių, pagal kurį ateiviai nors ir nelegaliai atvykę į Suvienytas Valstijas tarp 1921 m. ir 1924 m., gali savo atvykimą legalizuoti ir pastoti šios šalies piliečiais. Šis bylius eis į Senatą, kur perleidimas yra užtikrinta.

Pagal naują įstatymą Suvienytose Valstijose gimę vaikai savo pilietybės nepraranda, nors tėvai juos ir išvežtų į kitą šalį kur jų tėvai taptų piliečiais. Tokiems vaikams sukakus 21 metams jie gali pasiskirti šalies pilietybę.

Neužmiršti ir Pasaulinio Karo veteranai, kurie išėję iš Dėdės Samo tarnybos nepasiėmė pilietybės popierų. Dabar visi gali buti priimtais į Suvienytas Valstijas, jeigu gyvena užsieny be kvotos iki 1941 metų.

FOTOGRAFIJA — KATALIKŲ IŠRADIMAS

Šiemet sukako 100 metų nuo pirmųjų fotografijos aparatų bandymo. Šio jubiliejaus proga buvo minimas žinomasis katalikų mokslininkas L. Mande Daguerre, kurio moksliniai tyrinėjimai išmokė žmoniją naudotis fotagrafija.

TVARKOMAS MIESTELIS

KREKENAVA. — Naujas nuovados viršininkas Liepa daug dėmesio kreipia į miestelio išorę. Šiuo metu miestelio gyventojai paraginti sutvarkyti kiemus, įvožiavimus, nudažyti tvoras, namus.

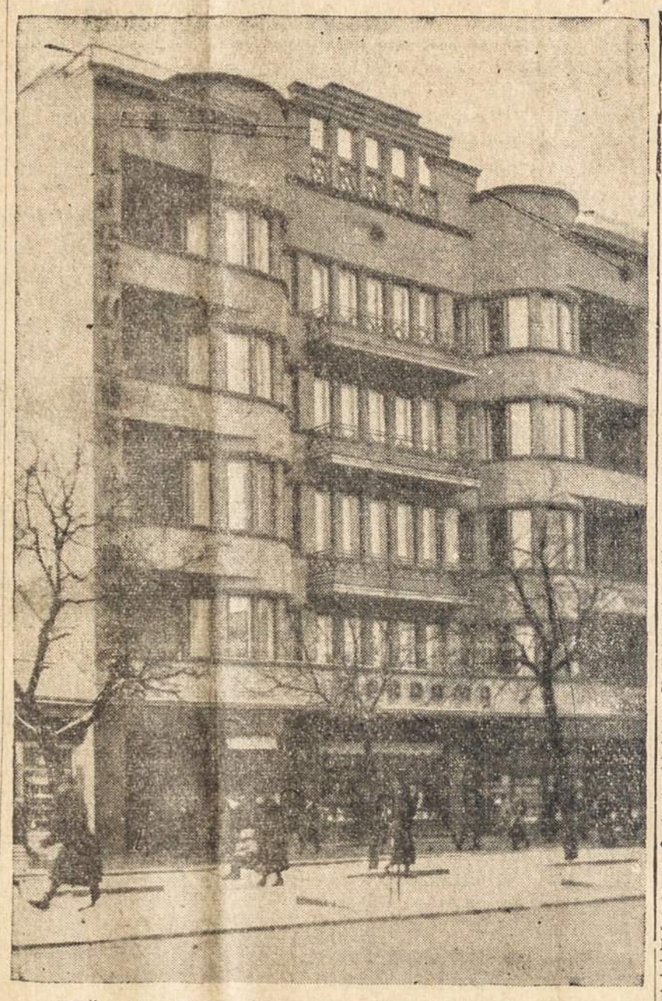

Pažangos Rumų Kaune puošnusis fasadas.

KAUNAS. — Birželio 4 d. Kaune, Karininkų Ramovėje, įvyko Sąjungos Ginkluotoms Krašto Pajėgoms Remti apygardos atstovų suvažiavimas, kuriame dalyvavo per 40 atstovų. S-gos pirm. Gužas padarė pranešimą, pareikšdamas, kad visoje Lietuvoje Ginklų Fondui aukos plaukia labai gerai. 1935 m. surinkta 229,563.29 lt., 1936 m. — 1,078,880.96 lt., 1937 m. — 335,422.49 lt. — 1938 m. — 2,450,961.45 lt. Viso per tuos metus surinkta 4,094,828.19 lt. 1939 m. jau yra surinkta per 2 mil. litų. Suvažiavimą raštu pasveikino Ministras Pirmininkas brig. gen. J. Černius, teisingumo ministras Tamošaitis, kariuomenės vadas gen. Raštikis, Šaulių Sąjungos vadas plyk. Saladžius ir kt.

AUKOS GINKLŲ FONDUI TEBEPLAUKIA

KAUNAS, (Elta) — Ginklų Fondui aukos vis dar tebeplaukio. Provincijos Ginklų Vajaus komitetai dabar prisiunčia aukų lapus ir įvairius daiktus, aukojamus tėvynei ginti. Kretingos vienas senas lietuvis, buvęs rusų armijos karys, kuris už pasižžymėjimus mušiuose buvo gavęs sidabrinį medalį "Za Chrabrostj", dabar šį medalį paaukojo Ginklų Fondui. Be to, šiomis dienomis gauta 17 jungtuvių žiedų, kuriuos aukoja paprastai neturtingesnieji vedusieji, kurie negali aukoti pinigais. Pažymėtina tokia auka iš Marijampolės, kur du senukai Matulevičiai paaukojo savo jungtuvinius žžiedus, kuriuose yra išgraviruota 1889 metų data. Taip pat gaunama labai daug įvairių vertybių popierių, kurių Vyriau. Vajaus komitetas turi visas kruvas.

LIETUVIŲ INFORMACIJOS SKYRIUS

MASPETH, L. I. — Nuo birželio 11 d. prie Lietuvių parapijos bažnyčios veikia informacijų skyrius lietuviams atvykusiems pasaulinėn parodon. Maspethas yra visai arti parodos, tik 2 mylių tolio. Per miestą eina gatvekariai tiesiai į parodos centrą (už nikelį). Maspethe gyvena virš 300 šeimų pas kurių daugumą galima atvykusiems svečiams apsistoti. Nakvynės pigios-$1.25 asmeniui, dviem or daugiau yra pigiau: automobiliai gali stovėti prie namų gatvėje. Susisiekimas su paroda patogiausias. Lietuvių bažnyčia Maspetho centre.

Informacijos skyriuje dežuruoja klier. Eduardas Niedzinskas klebonijos raštinėje — 64-25 Perry Ave. Telefonuoti galima Havemeyer 3-2236 Iš anksto patartina rezervuoti laiškais. "Amerikos" savaitraštis taipgi per šį skyrių aprupina turistus. Skyrius teikia įvairias informacijas miesto ir parodos reikalais. **Inf. Sk. Vedėjas.**

KAUNAS, birž. 21 — Geležinkalių Valdyba ir Savanorių Darbo Talka šiomis dienomis pradeda Darbėnų - Šventosios Uosto geležinkelio linijos statybą.

KAUNAS, birž. 23 — Prasidėjo Šaulių Jubiliejinė Šventė, į kurią suvažiavo per 40,000 šaulių iš visos Lietuvos.

Suvienytos Valstijos į Japonų ultimatumą Kinijos pakraščio blokavimo klausime davė aiškų ir greitą atsakymą su dideliu "Ne." Toks trumpas ir aiškus atsakymas privertė japonus pamanyti savo toną. Jeigu taip butų padarius silpnanugarė Anglijos vadovybė, tad dabartinių pasikartojančių incedentų butų nesusilaukta.

DEL PARAMOS LIETUVIŲ DIENAI

New Yorko Pasaulinės Parodos Lietuvių Dienos Komitetas pradeda pajusti, kad jo darbas ir pastangos ne visos lietuvių visuomenės teisingai suprantamos ir įvertinamos. Lietucai atsisakius atsiųsti V. D. Universiteto chorą ir žadėtą "Pabaigtuvėms" ruošti dirigentą, visas komiteto darbas daugiau susikomplikavo ir pasunkėjo. Šis reiškinys žymiai paveikė ir į visą visuomenės upą, nuo ko daug pareina moralis ir materirlis Lietuvių Dienos pasisekimas.

Komitetas susiduria su įvairiomis išlaidomis vykdant pasiruošimo darbą: gaidų (tukstančiais egzempliorų) spausdinimas ir išsiuntinėjimas, įvairus susirašinėjimas; specialių Lietuvių Dienai paminėti metalinių ženklelių pagaminimas, kuris apsiėjo per $400.00. Kompoz. J. Žilevičiui vykstant į kolonijas tikrinti chorų, jis turėjo buti avansuojamas, nes jis ir taip yra pasidaręs nemaža išlaidų sąryšyj su šia Lietuvių Diena; bet komitetas neturėjo savo kasoj lėšų p. Žilevičiaus kelionei. Pagamintieji ženkleliai yra išsiuntinėti į kolonijas, daugiausia charams, už kuriuos iki šiol nėra gauta nė dolerio. Kaikuriose vietose yra net atskiri remėjų komitetai, kurie tačiau rupinasi savo apylinkės chorų atgabenimu į New Yorką. Tai yra gražu, kad tos kolonijos rupinasi skaitlingai pasirodyti, mes tuo džiaugiames, bet be atskirų kolonijų paramos centralinis komitetas nepajėgs tinkamai reikalo pravesti. Juk vietoje negalima tiek pinigų sukelti, kad ir tukstančius atvykstančių choristų butų galima priimti — pavaišinti, ir tinkamą programą atspausdinti, ir už padarytus ženklelius apmokėti ir dargi dirigentą pas chorus pasiųsti. Tam darbui reikalinga visų lietuvių, visų kolonijų ir visų organizacijų parama. Komitetui tenka atlikti kaikurių formalumų, reikia rupintis viso reikalo tvarkymu, atskirų kolonijų judinimu. Bet argi šis visas užsimojimas ir komiteto gražus norai turės pasisekimo ir ar Amerikos lietuviai užsitarnaus tinkamo įvertinimo praėjus Lietuvių Dienai, jei kolonijos, asmenys ir organizacijos nereaguos į komiteto atsišaukimus spaudoj, neprisidės savo parama. Laiko dar šiek tiek yra, suskubus reikalą galima pravesti tinkamai, tik reikalinga daugiau nuoširdumo iš visuomenės. Atsiminkite, malonus lietuviai, jei ši didžioji istorinė Amerikos Lietuvių pasirodymo Šventė nepasiseks, bus gėda visiems lietuviams, ir visi busime kalti. Taigi nelaukime, kad kiekvienas asmeniškai butume paprašytas, o savo iniciatyva pasisiulykime su darbu ir parama.

Šia proga noriu priminti, kad komitetas yra numatęs išleisti specialią L. Dienos programą, kurioje be informacijos apie Lietuvą ir tos šventės eigos aprašymo, bus ir Lietuvių Dienos rėmėjų — aukotojų atitinkami sąrašai. Rinkimui tų rėmėjų knygutės atspasdintos ir kolonijosna išsiuntinėtos per komp. J. Žilevičių. Kas dar negavote, kreipkitės į programos komisijos pirm. Dr. M. Viniką (307 W. 30th St., N. Y. C.).

Šiuomi visi chorai, organizacijos ir veikėjai prašomi skubiausiai atsiteisti už paimtus Lietuvių Dienos ženklelius. Jei kas negalite jų išplatinti, grąžinkite komitetui, nes mums jų jau truksta.

Laukiame taipgi daugiau ir pavienių asmenų ar draugijų rėmėjų, kuriems už suteiktą Lietuvių dienai paramą bus išduoti garbės rėmėjų ir garbės globėjų istorinės vertės liudymai — diplomai.

Kazys P. Vilniškis

KAUNAS, birž. 23 — Kaune pradėtos techninės Lietuvos Laisvo Uosto derybos baigiamos Berlyne.

IŠ PASAULIO

Pagal pateiktas žinias, kova tarp Japonijos protektuoto Mandžiuko ir Sovietų Mongolijos jau nuo gegužio mėnesio. Kitaip sakant mušiai tarp Sovietų ir Japonijos eina.

Iki šiol abi pusi giriasi laimėjimais, ypatingai oro mušiuose. Bet perkračius pašalinių pateiktas žinias, pasirodo, kad japonai daug daugiau turėjo nuostolių. Galima numatyti iš daryto Sovietų plano pirmi žingsniai įvyksta.

Sovietai, kad pagelbėti kinams, mato reikalą gnaibyti Japonijos pašonius ir tokiu budu prilaikyti stipriausias japonų jėgas nuo japonų - kinų fronto. O pagaliaus kibti prie Japonijos ir atviru budu, progai pasitaikius, nes nusilpnyta per kinus Japonija bus lengviau nugalėti. O kadangi karas tarp rusų ir japonų neišvengiamas, tad geriau dabar negu paskum.

* * *

Naciai žiauriomis frazėmės pašiepdinėja britus jųjų kivirty su japonais. Nebesigaili pasigirimų ir apie savo stiprybę. Taipogi garsiau ir garsių pradeda reikalauti savo, per karą, prarastų kolonijų. Kartu su pašiepimais neužmiršta pateikti Lenkijai persergėjimų Dancigo reikale.

* * *

Pasikartotini pasitarimai tarp kariškų vadų Vokietijos ir Italijos duoda suprasti, kad naujos akcijos valanda artėja. Dabar eina pasitarimai kuriai iš šių dviejų diktaturų imiti pirmus žingsnius. Kaip kasdieniai nuotikiai parodo, tai pradės ir vėl žengti pirmyn Hitleris.

* * *

Veltui demokratų politikai burną aušija apie 3-čią Roosevelto terminą. Šiame klausime atsakymas gludi balsuotojų rankose. Jeigu didžiuma reikalaus — Rooseveltas bus kandidatu.

"Lietuvių Žinios"

Savaitinis Laikraštis
Išeina kas Penktadienis
Leidžia
Lietuvių R. K. Literatūros Dr-ja.
Suv. Valst. metams $1.50
Suv. Valst. pusmečiui $1.00
Užsieny metams $2.50
Užsieny pusmečiui $1.50
Skelbimų kainos sulig susitarimo
6902 Superior Ave., Cleveland, Ohio

"Lithuanian News"

Weekly Publication
Issued by
The Lithuanian R. C. Literary Society
Subscription Rates:
In U. S. A., one year $1.50
In U. S. A., six months $1.00
Other Countries one year $2.50
Other Countries six months $1.50
Advertising rates on application
6802 Superior Ave., Cleveland, Ohio

Korespondentams negrąžinami, jei tam tikslui neprisiunčiama pašto ženklų. Laiškus ir žinias "Lietuvių Žinios" trumpina savo nuožiūra. Nesunaudoti rastai

MUMS NESUPRANTAMA

Katalikų laikraštis, jau to žodžio prasmėje, be jokios abejodairos į pavienį asmenį ar į grupę asmenų, ir tai nežiurint kaip didelė ta grupė arba kur ji esanti, turėtų visuomet skelbti tą kas yra katalikiška ir ką **Katalikų Bažnyčia**, nuo jos įkurimo mokina. Tačiau, čia Amerikoje, ypačiai, randame, beskaitydami musų katalikiškus laikraščius, kaip ir prisibijoma, Kristaus mokslą skelbti, kad nebutų perdaug katalikiški. Tarsi, musų katalikiški laikraščiai (išėmus "Darbininką") tiktai "daboja" nekatalikų, ypatingai tautininkų laikraščius, ir rašo su tokia atsarga lyg pas aunos tiesa, ir mes neturime jiems prasižengti, amžiną tiesą ir tikybos dalyką griežtai paraikšdami.

Kaikurie, musų katalikų palaikomi, ponai redaktoriai, gali pasakyti kad tai ne jų pareiga tikybos, tiesos, dorovės mokslą skelbti — juk tai kunigų bažnyčioje darbas. Mes gi turime drąsą tokiems redaktoriams pasakyti, kad jie kaipo tokie, lygiai tikybos sargybos vietoje stovi, ir nedaug ką mažiau atsako, kaip kunigija bažnyčioje. Tokie redaktoriai drąsiai ima iš katalikų algas, tačiau neturi paprastos vyriškos drąsos Kristaus mokslą skelbti savo raštuose. Ir kas dar yra skaudžiau geram katalikui "kurs žino Kristaus mokslą geriau kaip "ponas" redaktorius, kai "ponas" redaktorius turi taip apkarpyti jo bendradarbio raštą, lyg jo rašytojas butų apie tai nenusimanęs, arba lyg Kristaus amžinos tiesos, laslink keturių paskutinių dalykų neturėtų vietos katalikiškame laikraštyje. Mat, tai išėję iš mados!

Ypatingai, nėra mums suprantama, kam musų katalikiško laikraščio redaktorius turi cenzuruoti raštą, kuriame yra priminimas apie pragarą, arba skaistyklos kančias, kuomet jis pats kaip katalikas turi joms tiesoms tikėti. Suvisai mums nesuprantama kuomet jis drįsta tą apleisti kai jis pats už tą raštą nėra atsakomingas, — kuomet paties tą mokslą gerai žinančio ir skelbiančio, yra pasirašyta.

Jei taip musų katalikiški redaktoriai ir toliaus pasielgs, mums beliks tiktai iškelti bedieviams ir mažai už juos geresniems neopagonims tautininkams, baltą pasidavimo vėliavą, ir pasakyti kad mes Kristaus mokslą sekdami klydome, o jus jį atmesdami, tiesą radote.

O redaktoriai, redaktoriai, ar norite ar ne, ar pripažinsite ar ne, jus turite nemažą atsakomybę kaip katalikai, už kurią atsakysite ne kokiam bemoksliui tautininkėliui. Žiurėkite, sąžiniškai, kaip ją išpildote!

VEIKĖJŲ DĖMESIUI!

"Naujoji Romuva" — savaitinis, iliustruotas Lietuvos kulturinio gyvenimo žurnalas Pasaulinės parodos New Yorke proga išleidžia vieną specialų, padidintą savo numerį, pašvęstą Amerikos lietuvių kulturiniam darbuoties gyvenimui pavaizduoti.

Visą medžiagą (kaip straipsnius, aprašymus ir fotografijas) apie mokyklas, parapijas, chorus, orkestrus, organizacijas, spaudą, talentinguosius lietuvius (sporte, mene, dainoj, muzikoj) ir apie ekonominį gyvenimą (pramonėj ir prekyboj) prašau siųsti iki 1939 m. liepos mėnesio 15 - 20 d. įgaliotam specialaus numerio organizatoriui:

ANTANUI SKIRIUI,
2334 Sa Oakley Ave.
Chicago, Ill.

KAUNAS (Elta). — Lietuvos Baltijos Lloydas prlėmė šių metų sąmatą 3,351,-000 lt. ir nutarė padidinti akcinį kapitalą 500,000 lt.— Akcinis kapitalas bus 4, 000,-000 lt. — Akcinė bendrovė "Statyba" veikusi ligi šiol šiol Klaipėdoje, dabar perorganizuojama ir jos akcinis kapitalas padidinamas ligi puantro milijono litų. Bendrove veiks Lietuvoje.

1939 m. navigaciją Lietuvos Baltijos Lloydas pradėjo jau su didžiausiu iš 3 esamų dabar Nemune laivynu ir dabar po Lietuvos Baltijos Lloydo vėliava plaukioja 30 prekinių laivų; iš jų 13 savų, 5 nuomojami, 12 bendradarbiauja ir yra bendrovė dispozicijoje. Šių metų navigacijai numatyta esamais bendrovės dispozicijoje laivais pervežti ir pervilkti apie 50,000 - 60,000 tonų įvairių prekių ir padaryti apyvartos ligi pusės milijono litų. Ligi rudens Lietuvos Baltijos Lloydo jėgomis bus pastatytas geležinis modernus motorinis prekinis laivas, su dviem motorais po 75 PS. Šis laivas galės per vieną dieną pervežti nuo Kauno iki Klaipėdos iki 250 to prekių. Specialiai įrengtose patalpose bus galima patogiai vežti sviestą, mėsą, vaisius bei kitas bijančias šilimos prekes. Be to, dar statomi stiprus motoriniai vilkikai, specialiai pritaikinti žemam vandens horizontui.

PLEČIASI PIENO UKIS

DAUGIAI. — Kasmet Daugų pieninėje pieno kiekis nuolatos augo, o šiemet padidėjo visu 50 procentų.

TIKYBOS IR DOROS KAMPELIS

(Veda Kun. Ant. Karužiškis)

Ir Tuomet Mokytojas Nusišypsojo

(Sena, Dievo meilės tau ir man, nepasakyta pasaka, atpasakota su meiliu neklastingumu Jo susimaišiusiems vaikams kurie nežino kur Jį surasti arba ką daryti.)

(Sulietuvino Kun. Antanas M. Karužiškis.)

"Bet mes esame vyrai," tarė Ezekiėlis. "Užauge vyrai. Kaip šis gali buti?" Jis pakratė savo galvą, ir jo garbiniotė juoda barzda parbraukė šiurkštų jo margo tuniko audeklą.

"Visa ką aš tau galiu pasakyti tai yra ką girdėjau ir ką mačiau," ramiai tarė ganytojas. "Aš stovėjau prie minios krašto ir tai mačiau nuo pradžios iki pabaigai."

* * *

"Tu žinai šeimą Bar-Nabas, ir tą mažiausią iš vaikų, vaiką Samuėlį, stiprų skaisčiaakį berniuką, dar vos esantį tiktai penktų arba šeštų metų. Tai buvo jo darymas.

Buvo ten musų skaitlius — žuvininkai, ganytojai, ukininkai, darbinikai — stovinti aplink besikiausydami, besistengdami išmatuoti to kas buvo sakoma.

Umai atsirado sujudimas ir sumišimas netoli vietos kur aš stovėjau, ir vienas iš tų kurs vadinamas Apaštalu, vienas Morkus (kurs buvo muitininkas) pastebėjęs neramumą, prasiskverbė per minią; ir jis nustvėrė jauną Samuėlį už apikaklės, nes tai buvo jis kurs triukšmą kėlė. Aš priėjau artyn, bijodamas nesmagumo, žinodamas to kudikio godumą ir jo neprotaujančius metus.

Bet Apaštalas jau jam rusčiai kalbėjo, "Eik, vaikeli," jis sakė, "čia tau ne vieta. Dabar bėgk tu atgal pas savo motiną. Eik, žaisk su kitais vaikais. Dabar, šalin su tavim."

Tu žinai mažą Samuėlį; taip pilną skaistumo ir prietelingumo kad jis niekuomet negalėjo suprasti neprietelingumo kuomet jį matė.

"Aš turiu gėlių," jis išdidžiai spyrėsi. Ir jis sukinėjosi ir raitėsi Apaštalo rankose. Iš užpakalio jo pečių, jis ištraukė gėlių ryšelį. "Laukinės gėlės," jis sakė triumfališkai, "aš jas pats surinkau." Vargšas kudikis! Gėlės buvo sulinkusios ir susmukusios nuo dienos karščio, ir jis sutrynė jas su jo mažų rankučių žiaurumu.

"Kvaily. Tu atnešiai šlam šią Mokytojui," sušuko Apaštalas. "Kvailas, neišmanantis vaike! Pasitrauk pirm nei Dievo rustumas puls ant tavęs."

Mano širdis išėjo mažąjam Samuėliui, nes aš galėjau matyti kad jis buvo sutriuškintas kaip mažos gėlelės. Kuomet vaikai tyliai verkia iš širdies tai liudnas dalykas. Aš irgi bučiau galėjęs verkti.

Niekas kaip tik aš, aš maniau... ir tuomet, brolau, tai atsitiko. Balsas kurs mus mokino nutilo. Negyva tyla apėmė minią kaip banga, taip kad patys lapų šlamėjimai vėjuje girdėjosi. Mes iš minios neramiai pasižiurėjome kits į kitą. Ir tuomet išgirdome:

"Leiskite mušutėliams eiti pas manę," (Šv. Morkaus X, 14) mes išgirdome, ir jo balsas, taip skalsus tačiau taip ramus ir minkštas, pervėrė mus kaip tolimas trimitas šaukiantis negyvuosius į naują gyvybę. Tai žodžiai; tai buvo garsas, gilus, ikvėpdinantis, kurs rodos siekė atgal per musų atsiminimus ir iššaukė senovės musų kudikystės paveikslus, ir musų supyklas, ir ramią minkštos skuros kudikėlių ramybę, tų kudikėlių kurie jaunų narsių motinų saugojami.

"Leiskite mažutėlius eiti pas mane." Tai buvo įskymas dabar, ir minia pravėrė taką... ir tikėk man, brolau, nors niekas kaip tik aš ir tie keli kurie arti stovėjo, žinojo kad tai buvo mažas Samuėlis kurs verkė, prasiskleidimas minioje platėjo ir darėsi tiesus, tiesiog nuo Mokytojo iki kudikiui, kaip Jordono vandenys prasiverianti prieš musų Tėvo Moižės bėgimą. Tai buvo lyg angelai, kaip Rymo kareiviai, butų ištiesę durtuvų virvę tiesiog per tą minią.

Minia stovėjo kaip suakmenėję dalykai, taip kad aš žmogiško tako gale, galėjau visa matyti. Samuėliui einant artyn ir arčiau, Mokytojo veidas minkštėjo, darėsi jautrus, nuolankus, malonus, taip kad mažas Samuėlis, umai pasižiurėjęs, su umu varomu palinkimu, bėgte nubėgo kelius paskutinius žingksnius ir metėsi į belaukiančias Mokytojo rankas.

Ir tuomet aš mačiau su savo akimis ką akys negali matyti. "Bet gėlės yra gražios," Mokytojas besakė giliu, maloniu balsu. Ir umai, lyg tas žodis buvo įsakymu, gėlės buvo gražios; umai, susmukusios, sutrintos, ašaromis suteptos stovėjo vėl stačios, ir tvirtos, ir kietos. Sunkus atsikvėpimas, smaugimas, nusistebėjimo vilnis perėjo per minią, taip kad tą ką girdėjau vos galėjau girdėti, bet man rodos kad aš girdėjau, "Liudinčiųjų ašaros virs džiaugsmu, gi mažiausių Dievo vaikų mažiausios dovanos, nekaltos širdies ašaromis aplaistytos, Dievo akyse bus kaip rožės ir lelijos."

Ir tuomet tyla, gilesnė, platesnė, apėmė minią, nes Mokytojas, kurs tik ką vakarykščią dieną buvo kalbėjęs griausmo garsais, apie nuodėmę ir pragaro ugnę, dabar šypsojosi, mokindamas mažą Samuėlį vėl juoktis besijuokdamas su juo; šveniai apvalydamas mažutėlio veidą, akis, skruostus, kaktą, net nosį, su to paties tuniko kampu, kurs atnešė naują gyvybę našlei Annanai, kuri vakar jį palytėjo.

Mokinimas pasibaigė. Minia tai žinojo. Povaliai, tyliai, bemąstydami savyje, jie pasitraukė; o jiems pasitraukus, vaikai pribuvo: mažoji Onutė, Ruta, jaunutis Joakimas, trys Andriejaus, verpėjo vaikai, ir Joanos, Simono Vyresniojo žmonos kudikėlis. Aš matau juos dabar, laisvai ir noriai ir džiugiai bėgančius prie Jo, ir kikekvienas buvo palaimintas. Nebuvo čia jokios kalbos apie nuodemę, nes šie buvo be nuodemės; jokios kalbos apie atgailą, nes šie buvo nesutepti; jokios kalbos apie bausmę, nes šie buvo nekalti; jokios kalbos apie turtus, arba išmintį, arba gabumus, nes šie žinojo kaip džiaugtis didžiausiu daviniu kurį Dievas mums yra davęs, Gyvenimo daviniu.

* * *

Nataniėlis nustojo kalbėjęs. Ar jų akys priprato prie Ezekiėliaus namų tamsos, ar gal kokia nauja šviesa juosna įėjo, buvo tai sunku pasakyti. Bet dabar išrodė lengviau dalykus matyti.

Ezekiėliaus akys spindėjo. "Palikti kaip maži vaikai... Tat, šis reiškia . . . "

"Tai reiškia kad netiktai turtuoliai, ir išminčiai, ir stiprieji gali ateiti pas Jį, bet beturčiai ir silpnieji ir bemoksliai gali atnešti Jam jų sutriuškintas ambicijas ir sutriuškintas ambicijas ir padarys juos sveikus, kaip mažo Samuėlio gėlė. Jis tai pasakė."

Ezekiėlis pašoko ant savo kojų. "Bet tuomet, kamgi, tuomet, mes čia laukiame šioje tamsoje? Eikime pas Jį Kur Jis dabar yra?"

"Jų randasi Bažnyčioje," sumurmėjo Nataniėlis, suimdamas pilkus jo tuniko kvoldus, "laukiantis visų žmonių. Ištikrųjų, eikime pas Jį. Pasakykime Jam kad mes, irgi, norime buti kaip maži vaikai Jo Karalystėje! Jis laukia ir musų.!"

DIDELĖS IŠKILMĖS SENOJE ŽEMAIČIŲ SOSTINĖJE

KAUNAS, V-I-1. (Elta)— Per Sekmines senojoje Žemaičių sostinėje Raseiniuose buvo didelės iškilmės. Raseinių šaulių XI rinktinė atšventė 20 m. sukaktuves, į kurias atvyko kariuomenės vadas gen. Raštikis ir Šaulių S-gos vadas plk. Saladžius. Raseinių šaulių rinktinei buvo įteikta vėliava, kurią nupirko savo lėšomis apskities is valsčiaus savivaldybė, vertindamos ir giliai suprasdamos šaulių darbą ir jų pasiaukojimą tėvynei. Po vėliavos įteikimo buvo šaulių priesaika. Prisiekė daug rikių, moterų ir rėmėjų. Per ginklų vajų šauliams apginkluoti surinkta Raseinių mieste per 18,000 litų, o visoje apskrityje per 60,-000 litų. Už tuos pinigus nupirkta nemaža ginklų, kurie šioje šventėje buvo įteikti šauliams. Ta proga kariuomenės vadas gen. Raštikis savo kalboje, be kita ko, pasakė: "Pastaruoju metu Respublikos Prezidento pavestas, lankiausi artimųjų kaimynų centruose — Estijoje, Latvijoje, Vokietijoje ir Lenkijoje. Oficialios mano kelionės parodė, kad mums vedant nepriklausomą, lietuvišką, tautinę ir realią politiką, skaitantis su faktais ir įvykiais, musų nepriklausomybei joks pavojus negresia. Priešingai, jei mes suprasime savo kaimynų reikalus, elgsimes atsargiai, nepažeisdami savo nepriklausomybės, tai ir musų kaimynai mus supras ir gerbs... Mes žinome, kad mes esame maža valstybė, bet jei busime gerai pasiruošę, tai ir priešas skaitysis su mumis ir musų nepriklausomybės nepalies. Turime daug dirbti, o ne tuščiai kalbėti"... Po to įvyko šaulių paradas, kuriame gražiai pasirodė vyrų ir moterų šaulių buriai ir gauliai raiteliai.

Per sekmines taip pat įvyko Biržų šaulių rinktinės šventė, į kurią apsilankė krašto apsaugos ministras gen. Musteikis. Ministras savo kalboje pastebėjo, Biržų, Pasvalio ir Joniškėlio šauliai yra pasekėjai tų, kurie kovojo ir mirė del savo krašto laisvės ir kulturos. Šia proga buvo rinktinei įteikta vėliava ir visuomenės suaukoti pinigai. Ministras gen. Musteikis perduodamas šaulams ginklus pareiškė: "Ginklus, kuriuos visuomenė jums teikia, pakelkite tik savo krašte žemėms apginti". Paminėtina aukotojų tarpe viena neturtė biržietė senutė Vištakienė, kuri paaukojo 20 litų ir savo sunaus, žuvusio savanorio laikrodį 150 litų vertės.

Birželio 4 d., įvyko šaulių rinktinės šventės Kretingoje, Lazdijuose, Marijampolyje, Rokiškyje, Ukmergėje ir Utenoje.

ĮDOMI, ..MARGA IR ISTORINGA TAURAGĖS PRAEITIS

TAURAGĖ. — Tauragės vieta jau buvus apgyventa seniausiais baltų laikais. Jos vardas, esą, galėjęs kilti ir nuo taurų, kurių ragų Juros upės pakrantėse daug rasdavę, ir nuo garsiojo Palemono draugo Torogo, kuris minimas Bychovco kronikose. Tasai Torogas, kaip ir Palemonas, žinoma, yra legendarinis asmuo, bet taurai, kuriuos garbinę baltai, greičiausia, bus turėję įtakos Tauragės vardui.

Kaip ten buvę, bet jau yra žinoma, kad po Melno ir Torno sutarčių (1422 ir 1466 m.) lietuviai ėmė grįžti į kadaise paliktas savo žemes dabartinėj Tauragės Apskrity. Pirmoji bažnyčia čia buvo pastatyta XVI am., pradžioje. Vėliau ši bažnyčia buvo pagrobta kalvinistų, ir didesnė Tauragės dalis iki 1681 metų Biržų Radzvilų giminei.

Rusams, prusams ir austrams besitariant del trečiojo Lietuvos - Lenkijos valstybės padalijimo, buvo pasiulyta tarp Rusijos ir Prusijos įkurti buferinę kunigaikštystę, į kurią turėjo įeiti ir Tauragė. Rusijos carienė Kotrina II šią kunigaikštiją valdyti norėjo pavesti kunigaikščiui Platonui Zubovui. Tačiau kunigaikštija nebuvi įkurta, Zubovas gavo Jurbarką, o Tauragę tik vėliau įsigijo, bet caras Nikalojus I 1846 m. ją atidavė kunigaikščiui Vasilčikovui.

Taip eidama iš rankų į rankas, Tauragė vis buvo nedidelis miestelis. Net Žemaičių vaivadija čia neįkurė pavieto centro, kuri buvo Raseiniuose ir kuriam priklausė Tauragė. Ji pradėjo kilti tik po 1819 metu, kai čia buvo įrengta svarbi muitinė, kuri kartu su kitomis istaimis Tauragę išugdė ligi 13,-000 gyventojų miesto. Pergyvenusi visuotinį Didž. karo išgriovimą, gaisrus, Nepriklausomos Lietuvos atsistatymą, Tauragė šiemet vėl tapo viena iš svarbiausių pasienio miestų, kuris turi reprezentuoti vieningai dirbančią Lietuvą.

Šiadien Tauragė turi per 14,000 gyventojų.

KELMĖJE GIMINAZIJA BUTŲ PAMINKSLAS VL. PUTVINSKIUI

KELMĖ. (XX Amžius). — Tarp Šiaulių ir Tauragės yra Kelmės miestas su 5000 gyventojų. Nuo Vytauto D. laikų, kuris įkuręs ir pastatęs čia bažnyčią, šis plačios apylinkės centras nuolat progresuoja ekonominiu, prekybiniu ir kulturiniu atžvilgiais. Be to, čia yra tėviškė didžiosios Šaulių Sąjungos Ikurėjo Vlado Putvinskio.

Taip pat šis miestas pasižymi gyvumu, nes visai arti už kokio kilometro yra puikus, sausas pusynas, o apsupanti miestą Kražantė teikia ir grožio ir patogumų, todėl nenuostabu, kad Kelmėje sustoja daug ekskursijų, lankydamos Šaulių S-gos Įkurėjo kapą arba vykdamos į Šiluvą.

Mat, susisiekimas čia nepaprastai patogus — per parą praeina 18 autobusų, pav. į Kauną eina net tris kartus į dieną. Dėl to ir reikalingiau sios gyventojams įstaigos yra čia: apyl. teismas, paštos, tardytojo, antstolio, notaro įstaigos, keli bankai (Ukio, Smulkaus, Kredito, Žydų), sveikatos punktas; taipgi apie 15 medicinos gydytojų, trys advokatai (lietuviai), du koperatyvai, didžiulė pieninė ir tt.

Tik nuostabu, kad čionai dar nėra giminazijos, nes nuo Kelmės kitos giminazijos yra tolokai. Čia įkurtoji gimnazija patenkintų visos apylinkės gyventojus atstumo atžvilgiu. Gi susisiekimas butų labai geras, į įvairias puses eina plentai, pirmos rušies vieškeliai.

Visi minėti faktai kalba, kad Kelmėje šias Šaulių Sąjungos jubiliejiniais metais pribrendo butinas reikalas steigti Vlado Putvinskio vardo giminaziją, kuri butų geriausias ir gražiausias kulturinis paminklas šios Sąjungos Įkurėjui.

KARALIUS, KURIS ATSISAKO UŽSIDĖTI KARUNĄ

Švedija yra karalystė, bet valdymo forma tenai demokratiškesnė už daugelio respublikų; pavaldiniai laisvės turi daugiau, kaip bet kuriaje kitoje šalyje. Tiesiog keistas dalykas: Švedijos vyriausybę sudaro socialdemokratai, bet karalių jie nepaprastai gerbia, ir karaliaus autoritetas Švedijoje labai didelis.

Dabartinis Švedijos karalius Gustavas V, 80 su viršum metų senukas, turbut, bus vienintėlis karalius pasaulyje, kuris atsisako dėvėti karuną. Per iškilmingus seimo posėdžius karalius sėdi soste, o šalia jo ant specialaus stalelio padėta karuruna kaip karaliaus valdžios ženklas.

Karalius Gustavas V, nepaisant gilios senatvės, yra sveikas ir žvalus žmogus. Jis puikus sportininkas — teniso žaidėjas, ir toje šakoje nevieną jauną suraito. "ML"

GERESNIS BUDAS

(Iš angliško vertė Kun. Ant. M. Karužiškis)

NUOŠALUMAI IR POILSIO VIETOS

Ateitis rodos, labai toli. Mes vargstame link jos lėtais, skaudžiais žingsniais; musų uždavinys yra sunkus, musų įmonė apgailėtinai maža, ir yra valandų musų gyvenime kuomet visiškas nuovargis mus parbloškia.

Prietelis: Tokiais laikais tu turi sustoti ir pasidrąsinti. Kuomet esi praėjęs gyvumo ir entuziasmo punktą, nėt priežastyje kuriai tavo gyvenimas pažeistas, neeik atkaliai pirmyn, arba atliksi nepasekmingą darbą kurs atims drąsą nuo tavęs ir užgaus priežastį. Sustok ir žiurėk palengvinimo.

Tu turėtume turėti pasitraukimui kokią ramią vietą kurią tu myli, kur tavo siekiai yra suprasti, kur tu randi suraminimą nuo tavo šiurkščių gyvenimo supurtymų, nuo žmonių paniekos ir jų pikto kalbėjimo. Atsisėsk vėl prie prietelystės ugnyno kurs duoda dėkingą šilumą dvasiai. Tešviečia sveika saulutės šviesa ant tavo sielos ir tekrinta rasa ant jos ir teatgaivina ją. Apleisk kuriam laikui išeikvojančią minią, kad kuomet sugrįši galėtum kautis vėl su ja, pilnas naujos energijos. Palik tuos kurie kritikuoja tave prie pasitrauimo vietos slenksčio kurs teikia tau ramybę ir priėmimą.

O Betanija! O Tabore! O šventos naktys kalne! O meilus naujas susivienymas su tais kurių širdys plaka sutarime su musų pačių! Mums reikia jusų kaip kudikiui motinos krutíes, pakeleiviui prieglauda nakčiai, tremtiníui jo tėvynės išvydimas!

TYRUOSE

Prietelis: Yra visa klaidinga manyti kad bėgant nuo pasaulio gali laisvę rasti. Išganymas niekad nesiranda bėgime. jis randasi žiaurioje ir kilnioje kovoje, tame savęs davinyje kurs yra pats gyvybės raugas. O tačiau kokios naudos yra seidokas kurs buvo taip ilgai sulenktas kad yra prardęs visą savo lankų stiprumą, arba raugas kurio galė yra išsisėmus?

Trečia musų darbo dalis yra atlikta viduje musų. Pagrindinė kiekvieno pasekmingo veiksmo sąlyga yra kad mes tvirtai nusitvertume jo idealių išžiurų ir prisirengtume jį atlikti su pilnu tikėjimu. Kiekvienas darbininkas pasaulyje turėtų tat prisipratinti apsibuti tyruose, į kuriuos jis turėtų laikas nuo laiko sugrįžti įkvėpimo ieškoti, atnaujinti savo šarvus, pasiklausyti tylos balso, ir leisti vilnims kovos audra sukeltoms nusiristi nepajaustom skersai pasaulio visu ramiu gilumu. mu.

SUSIAURINTOS APIREGĖS

Yra dienų kuomet pasaulio berybumai ir didumai nieko mums nereiškia. Tuomet visas žemvaizdis pasitraukia atgal ir yra aptemdintas nepareinamoje migloje, ir dvasia išrodo mažiau galinti kaip kitais laikais matyti dalykus jų didesniame ryšyje.

Prietelis: Tokiomis dienomis, jei tu nori vėl susidurti su pastovesnėmis gyvenimo tikrenybėmis, eik atsisėsk šalia kokio samanoto tako arba tarp medžio šaknų ir tėmyk skruzdėles bėgančias šen ir ten tarp mažų žolės laiškų. Rasos lašas kurs dreba ant įdantuoto žemogės krumo lapo yra didelis kad mes randame Ji ant kiekvienos lygumos; Jo balsas dažnai pakyla iš dulkių.

Jei mes negalime pasiųsti linios vielėmis virš galvos vartojame po žemines vieles. Jei šie mums nesiseka, mes vis dar turime bevielinę telegrafystę. Lyno nutrukimas dabar yra toli nuo neatitaisytinos nelaimės.

DVASIŠKAS BADAS

Mano siela yra taip sausa kaip stepas. Aš daugiau nejaučiu nieko judraus arba gyvo joje. Tulos rušies žiema rodos ją apėmus, liudna, sušalus žiema, kuri laiko viską nutirpusį jos naguose.

Prietelis: Siela, kaip žemė, turi savo metlaikius. Čia yra paprasta, ir tu neturėtumei tiek daug svarstyti patį faktą kaip stengtis prisitaikinti ją sutikti. Daryk šieną kol saulė šviečia, ir kraukis prieš šią sielos žiemą. Yra laikas sėti, laikas piauti, ir dar kitas įeiti į žiemos gyvenimo vietą ir gyventi vaisingų dienų piutimi. Kuomet kiekvienas krumas sužydi su erškėčių, kas kas manytų kad vienų viena rožė galėtų teikti tokį malonumą žiemos širdyje?

Tat risk pėdas, skink vasaros atsiminimus nuo kiekvieno šalikelio, ir daugiausia pasinaudok tuo laimingu laiku kuomet protas išduos savo vaisių, kuomet gyvenimas yra gyvenimas kokiai naudai, kuomet vartai rodos prasiveria į viršgamtines paslaptis. Bado valanda ateis, ateis ir sausros valanda, kuomet tau daugiau nesiseks is visi tavo reikalai sustos. Jei lauksi tos valandos susikrauti, busi kaip tas kvailys kurs, duonos pristigęs, prideda plugą prie sušalusios žemės. Kuomet busime sykį sudarę ryši tarp savęs ir musų gyvybės versmės, kiekviena valanda bus apstumo valanda. Pasinaudokime šiomis valandomis, kad neprieitume stokuoti kuomet versmė bus prieš mus uždaryta.

Patyrimas priespaudos laikais pereitas gali išgelbėti tave nuo sotumo pasisekimo metų; ir geros poilsio, išplėtojimo, laisvo, ramaus besidžiaugimo valandos užlaikys tavo širdį šilta kuomet sniegas guli tris pėdas ant tavo laimingumo. Mylėk savo prietelius kolei juos turi su savim, mylėk juos su nuoma, taip kad šios valandos atmintis pasiliktų turtinga ir išsemiama atsiskyrimo valandoje.

Kol gali, sustiprink save viltyje, pasitikėjime link Dievo. Neatidėliok belsti į tavo Tėvo duris iki stoka ir kentėjimas ateina; kas žino ar tu tuomet galėsi surasti kelią? Yra taip liudna žinoti kad esame pristinganti, rastis veidas veidan su dvasiška neturtyste, tačiau buti negalinčiais gauti ko mums reikia, ir turėti tą baisų užtikrinimą mums primintą kad tai yra pervėlu.

(Bus daugiau)

PERTVARKOMAS ŠIŲ METŲ VALSTYBĖS BUDŽETAS

KAUNAS, V-30. — Finansų ministrasats. div. gen. J. Sutkus gegužės 27 d. spaudos atstovus painformavo apie pertvarkomą šių metų valstybės biudžetą. Pirmiausia ministras nurodė, kad šių metų biudžetas buvo Seimo priimtas ir paskelbtas 367,9 mil. lt. sumai. Netekus Klaipėdos krašto, kuris musų ukiniame gyvenime užeėmė stambią vietą, kilo reikalas iš pagrindų pertvarkyti biudžetą. Pirmiau sia teko atsisakyti nuo numatytos 17 mil. lt. vidaus paskolos realizavimo. Be pajamių sumažejimo nuo vidaus paskolos atsiskymų, sumažės pajamos ir dėl Klaipėdos krizės, butent, iš numatytų 325,1 mil. lt. paprastųjų pajamų, dabar tikimasi tik 304,4 mil. lt. Dėl išperkamųjų mokesčių sumažinimo, nepaprastosios pajamos sumažės 0,4 mil. lt. Kartu su atsisakymu nuo vidaus paskolos biudžetinės pajamos sumažėja 38 mil. lt. Atsisakoma nuo naujų statybų ir naujų istaigų steigimo. Tuo bus sutaupoma apie 5 mil. lt. Valstybės tarnautojajams atlyginimas paliekamas koks mokamas lig šiol. Trukstamoms pajamos papildyti bus išleista iš monetų fondo 3 mil. lt. Tokiu budu biudžetas bus sumažintas 35 mil. lt. Pernai primokėjimams už eksportuojamus žemės produktus išleista apie 20 mil. lt., šiems metams buvo paskirta 10 mil. lt. primokėjimams baigiami išleisti ir, kaip matyti, ligi metų galo dar reikės išleisti apie 8 mil. lt. Tais sumetimais padidinti akcizo mokesčiai ir įvesta nepaprasti turto, verslo pelno ir darbo pajamų mokesčiai, iš kurių dar šiemet numatoma gauti apie 8 mil. papildomų pajamų. Tai butų ta suma, kuri reikalinga primokėjimams už eksportuojamus už eskportuojamus produktus. Pertvarkyto biudžeto projektą antradienį pradės svarstyti Ministrų Taryba, o kai Ministrų Taryba priims, bus perduotas Seimui. Tuo tikslu Seimas bus sukviestas nepapratos sesijos.

PALANGA — BIRUTĖS TĖVIŠKĖ

Palanga—svieto pabanga, anot žemaičių betariant. Ir tikrai, už Palangos pažvelgus atrodo, jog čia jau baigiasi musų žemė ir prasideda begaliniai vandenys, audringa jurą užia, šniokščia, rodosi kad šimtas traukinių alsuoja. Pirmą kartą pamačius jurą nuostabus reginys musų akims atrodo. Akys, nemačiusios milžiniško didumo vandenų, negali suprasti nė ką jos mato, o ypač kada jura audringa.

Palanga jau nuo seniausių laikų lietuvių mylima ir gerbiama vietelė. Senovėje čia buvusi garsi lietuvių stabmeldžių šventovė, kur po šventasiais ąžuolais kurenosi amžinoji ugnis skaisčių mergelių kurstoma. Anot padavimų, Palangos žemaičiai garbinę Praurimo deivę kurios šventovė buvusi Birutės kalne.

Apie Birutę ir Birutės kalną žmonėse girdėti gana gražių padavimų pasakojant. Anot padavimų, Birutė buvusi Palangos tėvuno, turtingo žemaičio Vidmanto gražiausioji duktė, kurią jis jaunutėlę paskyręs amžinosios ugnies kursyti prie šventojo aukuro. Kartą Lietuvos didysis kunigaikštis Kęstutis grįždamas iš karo su kryžiuočiais ar iš medžioklės Palangos giriose, uzjojęs Palangon pas Vidmantą ir čia pamatęs gražiąją Birutę. Kęstučiui jauna vaidilutė taip patikusi, kad jis panoro ją paimti už žmoną. Birutė budama pažadėta dievams negalėjo tekėti. Kęstutis ėmęs ir prievarta išvežęs ją į Trakus. Taip Birutė liko didžiojo Lietuvos kunigaikščio žmona ir Vytauto motina. Kaip Kęstutis taip ir Birutė lig pat savo amžiaus galo išbuvo stabmeldžiais, kai tuo tarpu Vytautas krikštijo Lietuvą ir Žemaičius. Pasakojama, kad Vytautas Palangoje ant Birutės kalno buvęs pastatydinęs savo motinai Birutei pilį, kurioje ji senatvėje ir nukaršusi. Mirusi kunigaikštienė Birutė palaidota senovės stabmeldžių apeigomis sudeginant ant laužo. Jos kuno pelenai esą pakasti Birutės kalne, o kapo vietoje buvęs supiltas aukštas kalnas.

Į šiaurvakarius nuo Palangos miestelio, juros kranto smėlynuose yra antras labai gražus kalnelis Naglio ir Karonių kalnu vadinamas. Stataus kalno viršunėje audrų laužomos septynios kreivos pužys rymo dailiai puošdamos įstorinį piliakalnį. Apie Naglio piliakalnį žmonėse galima išgirsti gražių pasakų ir padavimų. Pasakojama, jog milžinų gadynėje kare žuvęs milžinas Naglius ir buvęs palaidotas juros krante, o ant jo kapo supilta aukšta smėlio kalva. Naglio kalnu vadinama. Šis kalnelis dar yra vadinamas Kapų kalnu. Tas jo pavadinimas esąs kilęs nuo to, jog senovėje juros išmestus žvejų lavonus laidodavo šiame kalne, nes, ten buvusios skenduolių kapinės.

Žvejų pasąkojimu, šis kalnelis nuo senovės vadinamas Merkio kalnu, jis budavęs žvejų taikinys išplaukiant į krantą kaipo aiškus taškas. Istorikų manymu Naglio kalnas yra buvusi lietuvių sargybos pilaitė saugojanti kraštą nuo priešų iš juros arba apeiginis kalnelis senovės tikybos reikalams.

Senovėj Palanga buvo reikšmingas Žemaitijos uostas. Kaipo uostas Palanga minima jau 1466 m., anuomet čia atplaukdavo nedideli prekybiniai laivai, daugiausia olandų ir švedų. Per Palangą budavo gabenama į kitus kraštus žemaičių linai, javai, odos ir kiti gaminiai. 1701 m. švedkarių metų švedų karaliaus Karolio XII įsakymu švedų kariuomenė Palangos uostą sunaikinusi užversdama ji akmenimis ir smėlių. Nuo to laiko prekyba ir uostas žuvo. Vėliau kada dabartinio Tiškevičiaus tėvas buvo padirbdinęs medinį tiltą nutiestą į jurą, prie kurio atplaukdavo jo paties nedidelis juros laivas. Paskutinį kartą tiltas juros prekybai patarnavo, rodos, 1899—1900 metais laivais gabenant Žemaitijos akmenis į Prusus. Dabar tuo tiltu naudojasi besimaudantieji vasarotojai pasivaikščiojimui ir jura pasigerėti.

Palanga plačiai garsi savo gražiuoju gintaru arba žemaičių auksu, kurio Baltijos jura daug išmeta pavasario ir rudens audrose. Gintarą jurą išmeta apie Palangą ir Prusų pusėje. Randama ir toliau net apie Liepoją, bet mažiau ir smulkiais gabalėliais. Senovėj lietuvaitės didžiai mėgo puoštis gintarais. Žinojo musų gintarą ir senovės Romos turtoliai, kurie anuomet gintarą daugiau brangino už auksą. Ir dabar yra Palangoje nedidelės gintaro dirbtuvėlės, kuriose dirbami karoliai, auskariai, sagutės ir kiti gražieji papuošalai. Daug musų gintaro parduodama į užsienius.

Pirmoji R-katalikų bažnyčia Palangoje įsteigta 1554m., bažnyčia buvusi medinė. 18-me šimtmety Birutės, nes daugelis ją laikė medinė šv. Jurgio koplyčia, o 1869 m. vieton medinės buvo pastatyta dabartinė aštuonkampė muro koplytėlė. Šiaurinėje kalno pusėje yra 1899 m. įrengtas Lurdo urvas su Dievo Motinos stovyla. Seniau Birutės kalnas buvo gerbiama žemaičių šventvietė, kurion ateidavo žmonės iš tolimiausių apylinkių pasimelsti prie Birutės, nes daugelis ją laikė šventa. Ir dabar minėdami Birutę dažnai žemaičiai ją šventąja vadina.

Palanga iš senų laikų žinoma kaipo geriausioji Baltijos vasarvietė. Vasarą Palangoje vasaroja keli tukstančiai vasarotojų iš savo krašto ir užsieniečių.

KAUNAS, birž. 23 — Buvęs Užsienių Reikalų Ministras St. Lozoraitis šiomis dienomis išvyko į naują paskyrimo vietą Romą Lietuvos Pasiuntiniu ir Įgalotu Ministru Italijai.

GERAI ATLIKTAS DARBAS TAI MANO REKOMENDACIJA

Aš taisau, valau ir prosiju vyriškus ir moteriškus drabužius. Darbas pirmos rušies. Patarnavimas gretas. Šaukite:

MUberry 3549

FELIKS BARANAUSKAS

895 East 128th St. ....

HEnderson 1919

Rosedale Paper Co.

PAPER-TWINE SPECIALTIES

Sam Pongonis, Prop.

6702 Superior Avenue.

VIDURVASARIO

Išpardavimas

$13.95 Coil Spring Supynės —kelios likusios Special už $9.50

$19.50 6-paduškinės supynės su paduškinmis atramomis, special už $13.75

$29.75 6-paduškinnės Supynės su gumuotais ir nepaslepiamais apdengimais— $18.75

$27.75 Enamaliuoti 50 svarų įtalpos lediniai šaldituvai — $21.50

$9.75 Poster arba Jenny Lind Lovos Maple arba Walnut nudirbimo — $4.85

$18.50 Nachman su springais viduj Matrasai. Įvvairių didžių — $9.75

$27.50 Parceliniai viršais Breakfast setai su praplatinimo lentelėmis — $19.60

$35.00 Gerai žinomos išdirbystės Skalbiamos Mašinos — $29. 75

$75.00 Trijų kavalkę Walnut miegamojo setas — $49.00

$89.00 Tikras Kroehler Living room setas — Garantuota konstrukcija — $59.00

$119.00 8 kavalkų Valgomojo setas, Walnut, Mahagony arba Oak apdirbimo — $79.00

$119.00 Parceliniai Grand gaso pečiai $85.00

$169.00 Steward Warner Elektriniai Refligiratoriai 1939 metų — $139.85

Stalinė lempa DYKAI su kiekvinu $15.00 ar viršaus pirkiniu.

Fleming Furniture Co.

7411 ST. CLAIR AVENUE

Easy Terms HEnderson 8899 Open Evenings

Great Lakes Storage & Moving Co.

6904 WADE PARK AVENUE CLEVELAND, OHIO-

Mes pergabianame rakandus ir įvairius kitokius dalykus čia ant vietos ir į tolimiausius Amerikos miestus, saugiai ir pigiai. Nėra dalyko mums perdidelio ir permažo pervežimui — atliekame visokių dalykų dalykų perkrautimu. Lietuviai, reikale prašimo kreiptis pas mus — busite patenkinti kaina ir patarnavimu.

Thoss Flower Shop

10620 EUCLID AVE.

Gėlės Vestuvėms, Šermenims ir Bankietams po asmenine priežiura ir patarnavimu

FRANCES SIDABRIUTĖS

pasitarti ateinu į namus.

Reikale šaukite: GArfield 7121.

DELLA E. JAKUBS

LITHUANIAN FUNERAL HOME

(JAKUBAUSKIENĖ—Laisniuota Laidotuvių Direktorė

Visiems Lietuviams norintiems musų kambarius leidžiame naudoti dykai.

Lietuviai kreipdamiesi reikale prie manę apturėsite teisingą patarnavimą: simpatiškas, mandagus, greitus ir geresnis už kitų patarnavimas. Vežymai ligonių pervežymui į ir iš ligonbučių. Kainos sąžiningiausios. Žemiausia kaina už palaidojimą, sulyg jusų pasirinkimo. Telefonuokit—ENDICOTT 1763.

6621 EDNA AVENUE — CLEVELAND, OHIO

C. G. HAMILTON

General Insurance

ATSTOVAUJA

RELIABLE STOCK CASUALTY AND INSURANCE COMPANIES

Lietuviai kurie norite pigiai ir geroj bendrovei apsidrausti— Kreipkitės—

15333 Plymouth Place

Tel. LIberty 7361 Cleveland, Ohio

NORĖDAMI PIRKTI ARBA PARDUOTI NAMĄ

Kreipkitės pas mus, mes parduodam pigiai, greitai ir gerai. Nes mes turime pardavimui daugybę įvairiausių namų po visą Clevelando miestą ir ir apylinkės miestelius.

Taip pat apdraudžiam nuo ugnies ir kitų nelaimių namus, namų baldus, krautuves, automobilius ir kitokį turtą.

KASPERAS OBELIENIS

LAISNIUOTAS REAL ESTATE IR INSURANCE AGENTAS

1266 E. 71st St. - HEnd. 8726 - Cleveland, Ohio

ROMOS VYSKUPIJA, KURIOS VYSKUPAS YRA POPIEŽIUS PIJUS XII

Šv. Tėvas nėra vien Kristaus vietininkas žemėje: jis kartu yra Vakarų patriarchas, bažnytinės Romos provincijos metropolitas, Italijos primas ir Romos vyskupas. Romos vyskupas buvo šv. Petras; šitame mieste jis buvo nukryžuotas. Štai ryšys, kuris jungia Popiežius su Romos miestu.

Roma kaip diecezijo apima Romos miestą ir jo artimiausias apylinkes, vad. Comarca di Roma; joje šiuo metu yra apie milijoną tikinčiųjų. Nuo pat ano meto, kaip jaunutė Bažnyčia išėjo iš katakombų, senoji šv. Jono vardo Laterano bazilika yra Romos diecezijos katedra. Čia gauna šventinimus didžiuma Romos kunigų. Be to, Romoje studijuoja daug teologijos studentų iš viso pasaulio; daugelis iš jų šitoje katedroje gauna kunigo šventimus. Taigi, nebus perdėta pasakius, kad Laterano bazilika pirmoji episkopalinė bažnyčia pasaulyje, nes visų kraštų dvasininkus su ja riša patys intimiausi dvasiniai ryšiai.

Šv. Tėvas kaip Romos vyskupas turi pagelbininką — generalinį vikarą, kuris yra tikras Jo antrasis aš (altrego). Dabar juo yra kardinolas Marchetti Salvaggiani, tas pareigas ėjęs ir prie velionies Pijaus XI ir labai daug padaręs visokeriopai tai vyskupijai sutvarkyti. Per paskutiniuosius dešimtį metų, bevykdant Romos atnaujinimo ir praplėtimo planus, teko steigti apie 20 naujų parapijų ir pastatyti maždaug tiek pat naujų bažnyčių.

Katalikų Akcija Romos vyskupijoje yra stačiai pavyzdinga; tatai ir nenuostabu, turint galvoje, kiek tas dalykas rupėjo velioniui Popiežiui Pijui XI.

Jisai ypatingai rupindavosi kunigų paruošimu jo diecezijoje; tą savo rupestį jis parodydavo kasmet priimdamas visus savo diecezijos kunigus, kuriems tardavo brangių pamokomų žodžiu. "M. L."

KATALIKŲ SKAIČIUS NAUJOJE VOKIETIJOS IMPERIJOJE

AMSTERDAM. — Prijungus prie Reicho Austriją, Čekiją ir Klaipėdos kraštą, Didžiojoje Vokietijoje yra apie 87 milijonai gyventojai. Tikijėmo atžvilgiu jie skirstosi šitaip: 43,500,000 protestantų, (50 proc.), 37,500,000 (43,1 proc.) katalikų, 900,000 (1 proc.) kitų krikščionių, 750,000 (0,86 proc.) izraelitų ir 4,350, 000 nekrikščionių ir be tikėjimo žmonių (5 proc.).

Iš katalikų apie 30 milijonų yra vokiečiai, šesi milijonai čekų, milijonas lenkų ir keletas šimtų tukstančių Burgenlando kroatų, Karintijos slovėnų, Luzitijos serbų, Rytprusių ir Klaipėdos lietuvių, vengrų,, slovakų ir t. t.

Nuo 1938 m. kovo mėnesio — nuo Austrijos anšliuso — Hitleris prijungė prie reicho 18 milijonų gyventojų, iš jų apie 15 milijonų katalikų.

"Oservatore Romano" rašo, kad t. dominikonai pradėjo religinius kursus Prahoje, Brno, Moravskoje Ostravoje, Pilzene, Zline ir Pržerove. Tų kursų tikslas — "duoti pasauliečiams gilesnį katalikų doktrinos, moralės ir Šv. Rašto pažinimą".

Klaipėdos krašte gyveno 146,914 žmonės, tarp kurių tebuvo tik 16,445 katalikai. Dabar, žinoma, nė tiek nebeliko, nes daug persikėlė į Didž. Lietuvą. Klaipėdos prelatura buvo administruojama Telšių vyskupo; dabar Klaipėda, graičiausiai bus prijungta prie Varmijos diecezijos.

GYVENIMO RUOŽAI

"Ant vienos gėlės yra rasa, o ant kitos nėra nieko — sako Beecher'is — nes viena atidaro galvelę rasai priimti ir užlaiko ją, kuomet antra uždaro ją, o rasos lašai nuvarva paviršium."

Tas pats atsitinka ir su žmonėms. Šiandiena netiktai papuolė laiškutis rašytas iš Lietuvos vienos moterėlės savo vyrui į Ameriką, kuris dar jaunas budamas palyko savo pačią ir vaikelius varge, pats išvažiuodamas į šią šalį rasti laimę del savęs ir varge paliktai šeimai Lietuvoj. Atkeliavęs patiko vargų, vietoj laimės, bet išsikasęs iš nelaimių, pamiršo savo mylimuosius esančius toli, toli gimtiniam krašte. Jis užmiršo savuosius, užmiršo ir savo tėvynę, užmiršo vargą, kuriame jis paliko savo žmoną ir mužus vaikučius dideliam skurde. Reiškia, kad vietoj atidaryti žiedą gyvenimo gėlės rasai, jis uždarė (užmiršo savuosius) taip, kad gyvenimo ir širdies meilės rasa nuvarvėjo paviršium — pragaištėn. Jis budamas sveikas ir jaunas ir pilnas stiprybės nepasinaudojo gyvenimo vaisiu ir Dievo suteikta meile gyventi ir neužmiršti tų, kurie jam buvo mylimi ir brangus, ir kurie didžiausiu pasitikėjimu ir didesniu užsitraukimu vargo ir biednystos, išleido savo mylymiausį šeimos narį; ištraukti juos iš skurdo ir nepakenčiamo vargo. Jis, atsiskyręs nuo jų, užmiršo greitai savo vargą ir tų, kurie rankas ištiesę savaitė po savaitės, mėnesis po mėnesio, metas po meto laukė pagelbos ir atminties iš to šeimos nario, kuris su garbingiausiu prižadu iškeliavo palengvinti visų gyvenimo vargo naštą. Tiesa, jis nerado "aukso kalno" ir čia jį pasitiko svetimas kraštas, vargas ir rupestis, bet Dievas, kuris suteikė meilę savo vaikams, ir jį aprupino ir paleido liuosą gyventi kaip Dievo įstatymas reikalauja. Jis viską turėjo savo rankose: sveikatą, darbą ir jausmus žmogaus. Gyvenimo vartai buvo atdari užsipelnyti gyvenimą, apsirupinti apie save ir neužmiršti savo šeimą vargingoj tėvynėj, kuri dar bavo po caro priespauda ir jungu. Jis turėjo viską, gal delto ir užmiršo savo mylimuosius ir patį Dievą, kuris suteikė tą laimę — gyventi ir mylėti visus,, kaipo pats save. Čia sveikata tarnauja, Darbą turi ir uždarbis kad ir menkas, bet lieka pinigų apsimokėti gyvenimo reikmenis ir dar lieka ekstra pinigų susieiti su draugais. Vis kas eina gerai, bet "griešnas" kūnas yra neužganėdintas ir jis spiria kad jis butų patenkintas jo geismų. Pasikrapštęs į kišenių, randa tą dalį kuri turėjo plaukti per jures į tėvynę ir mylimuosius, kurie be duonos kasnio laukia nuo savo vyro, nuo savo tėvelio pagelbos. Jis tą pamiršo ir jų užsitarnautą dalį neša į urvus, kur žlugsta silpnųjų dienos uždarbis ir nuskriaudžia tuos, kurie tik vieną šaltinį gyvenimo turi — vyrą - tėvą talimam krašte.

Tikrai man suspaudė širdį ir ašaros per viedą nusiryto iš gailesčio. Tuščias meldimas to tėvelio, kuris jau paseno ir pats yra užmirštas visų be cento stovėjo mano akyse. Tie meilingi laiškai suaugusių vaikų ir pasenusios žmonės grįžti atgal į tėvynę, kuri yra liuosa nuo svetimųjų — prašo sugrįžti atgal ir jam atleidžia už padarytas gyvenime klaidas. Jis verkia griaudžiom ašarom čia gyvendamas užmirštas ir paniekintas tų, kurie buvo geri draugai iki jis turėjo pinigų, darbą ir sveikatą. Dabar nėra nei vieno iš tų ir tik vienas geriausias draugas liko — labdarybė ir tie, kurie ir dabar butų linksmi, kad galėtų jį pamatyti savo vargingoj bakužėlej — Lietuvoj. Gali buti, kad ir daugiaus yra tokių, kurie turi uždarę gyvenimo gėlės "žiedą," kad rasa - meilė savųjų ir Dievo nuvarvėtų paviršium...

Aš nežinau ar tie mano žodžiai ir "Gyvenimo Ruožai" pasieks tų kietas širdis, bet tikiuosi, kad suteiks maisto mąstymui ir praeities atmintį. Teisingumas ir doras gyvenimas gyvenimas pats savvaimi atsilygina kie kvienam. Prastas gyvenimas kasa duobę kiekvienam.

Saulės Brolis.

YOUNGSTOWN, OHIO

Šis Ir Tas

Birželio 24 d., gerai žinoma dainininkė Rožė Lukas - Lukošev.čiutė iš šio miesto, tapo surišta mazgu moterystės su p. Ed. Baltrušaičiu iš Pittsburgh. Jaunavedžiai ėmė šliubą protetonų bažnyčioje. Baltrušaitis, sunus J. Baltrušaičio ir Dr. Baltrušaitienės, Pittsburgh, Pa., kur pirmiaus jo tėvas išlaidinėjo "Dilgeles." Jo tėvai yra žymus visuomenės veikėjai ir prakalbininkai, kurie daug dirbo socialistų dirvoj. Jaunavedžiai apsigyvens Saginaw, Mich., kur jaunasis turi aukštą darbo vietą.

Tą pačią dieną apsivedė Stulgių sunus arba LRKSA. nario Stulgio posunis Kavaliauskutis su svetimtaute (vardo nesužinojau) vokiekiešių katalikų bažnyčioje Jaunavedžiams linkime linksmo "Honey Moon" ir laimingo gyvenimo.

25 d. šio mėn. buvo SLA. kp. piknikas, p. Skirkevičiaus farmoje. Vieta gera ir esanti biskelį toliaus iš miesto, tai piknikantai gražiai laiką praleido tyrame ore, kvėpiančiais žolynais. Girdėti gerai pavyko ir pelno kuopai atlyko.

Moterų Siuvėjų Klubas turės privatišką pikniką, liepos 2 d., Sunny Brook far maje. Kadangi moterų klubo paprotys turėti piknikus tik vienoms moterims ir jų šeimoms, tai daug ir negarsina apie savo parengimą, bet jos tikrai gerai pasilinksmina ir gražiu budu laiką vienos praleidžia.

Liepos 16, tai visi nepamirškite, kad bus Vienybės Komiteto piknikas, Skirkevičiaus farmoje.

Lietuvių parapijos piknikas atsibus liepos 23 d., Berkley giraitėje. Jų pirmiaus buvo pažymėta atskaitos lapely, kad liepos 2 turės pikniką, bet del tulų priežasčių perkelta į liepos 23 dieną.

Su darbais vis žmoneliai skundžiasi, ir jie negerėja. Kartais žmogus mastai — ar ateis kada geresni laikai tokioj turto šalyj, kur padalijus visą šalies turtą lygiai, tai nei vienam nereiktų dirbti ir buti elgetomis! Kitu atžvilgiu — bedarbių milijonai ir valdžia žengia prie finansinio bankruto, o tuo pačiu tarpu saujelė turčių valdo visą šalies turtą.

Saulės Brolis

Apsidairius

Darželio piknikas jau praužė. Diena kaip orderiuota. Publikos skaityta šimtais. Net ir Povilas Šukys palikęs drukarnią medžių pavėsy smagiai laiką leido.

Įsismaginus litvomanija uliojo iki vėlybaus vakarėlio. Dainavimo netruko. Andrius Urbšaitis populiariškas gražiai savo grupėje natavojo. Lietuvių skautų jaunuoliai užtraukė vieną kitą iš vėliausių. Kazimieras Stonis tikrai biznierieškai, barčekių saujos, vaišingumas nuo širdies. Taip kaip savo restaurante.

Alekas Višniauskas prie saldainių iš širdies norėjo išlošti. Netokis buvo noras tų saldainių, kaip noras atspėti ir Darželiui biznio padaryti. Geriausiu spėjėju buvo Izidorius samas, bet prikišo ir savo drabnų. Nemažai bandė giliuką ir Paulina Štaupienė. P-ni Magilienė žerte žėrė penktukus į baksą. Pabandžiau ir aš "Spėk ir imk" bet neatspėjus užmokėjau.

Prie baro p. p. Buknys, Miliauskas, Gražulevičius ir padėjėjai pylė net sušilę. Prie užkandžių p-nios M. Miščikienė, P. Glugodienė, R. Vitonienė ir Katkauskienė sklandžiai patarnavo. Pinigus ant barčekių mainė Katrina Miliauskienė ir Jonas Brazauskas.

Kvoderukus rinko ir mašinas gražiai eiliavo, p. p. Misčikas, Vilčinskas, Šaukevičius, Miliauskas ir Selickas.

Už tvarką ir sklandumą bravo! priklauso rengimo komisijai, Petrui Komarui, Pranui Janulevičiui ir Katrinai Miliauskienei. Prie visos tvarkos prisidėjo ir pirm. P. V. Chesnulis.

Prie Aleknos orkestros, mačiau polkutę straksėjo ir Pupa.

Papsas skanus ir stiprus. Svarbiausia, kad jisai yra lietuvių išdirbtas Lucas Beverage Co. Lietuviai neužmirškite papsą perkant reikalaukit lietuviško. Man prisimena lietuviškas liminadas. Todel reikalaukite Lucas liminado.

Kalbant apie biznierius, ar jus žinote, kad da nei vieno Darželio pikniko nėra apleidę iš Garfield Heights lietuviai biznieriai Ben Davis ir M. Žiurienė. Ir vis atvažiuoja ne su tuščiomis rankomis — su dovanamis. Šį kart p-ni Žiurienė atvežė rankų darbo pirštinukes ir lovai numegstą užklodę vertės $35.00. Tikrai pagirtina.

Užbaigus Darželio pikniką gražiai, dabar reikia rengtis prie Šv. Jurgio parapijos, kuris įvyks liepos 23-čią dieną.

Pupos Žinutės

Sunkiai serga Juozas Šeštokas, žinomas lietuvių biznierius ir veikėjas. Ligonis randasi Cleveland Clinic ligoninėje.

Prie darbo susižeidė Antanas Damijonaitis — nusilaužė koją. Nelaimingas randasi Marine ligoninėje.

Šios savaitės pabaigoje išvažiuoja vienos savaitės vakacijoms lietuvės veikėjos ir scenos mėgėjos Petronė Urbšaitė ir Marijona Šarkiutė. Vakacijas praleis vasarnamy prie Erie ežero.

Šv. Jurgio parapijos pirmutinis piknikas įvyks liepos 23-čią dieną. Laiko liko tiktai trys savaitės su puse.

Lietuvės mergaitės po lietuviškais ir vaikinai su baltomis maršuos liepos 4 d. Clevelando Stadium. Graži proga pasiradyti, o paskum dykai spektaklio ir "fire works" pasižiurėti.

Žirnio Krislai

Darželio piknikas pasekmingas ir be kaiminkos reklamos.

Clevelando didvyrių patrijotizmas — "viena iš rengimo komisijos man nepatinka, tai pikniko savo gazietoje negarsinsiu." Kazimierai, maniau, kad tiktai P. C., J. J., J. S. ir L. S. yra trepni, bet ant listo padėjai ir Katriną.

Kaip tai mainosi laikai. Atmenu keli metai atgal, asmuo kuris atsisakė savo parašą padėti ant sutarties, kad neužtrauktų mortgičių, dabar to paties kontrakto apmokėto pranešinantį laišką adresuotą ir skaitytą tos draugijos susirinkime po kelių net savaičių atpiškija žodis į žodį. Darželio piknikui apgarsinti vietos nėra, bet perspausdimui laiškų iki valios. Jau čia keisčiau negu keista.

Jonas Jaras iš pikniko Daželio išvažžiavo su išlaimetu veidrodžiu. Gailu, kad Kazimieras vestuvėse ulevojo tuomet, butų buvę jam gera proga jusų veidą pamatyti net veidrody, kai ištikro išrodai, o ne kaip jis dažnai išpeckioja asilą pasirėbęs.

Pagal paduotą žinią per K. S. Karpių Cleveland Press, tai trys metai atgal, lietuvių kalbos ir rašybos pamokos vaikučiams turėjo sustoti, nes nesirado mokytojų. Čia jau pažeminimas lietuvių. Čia jau ir keli metai atgal radosi lietuvių gimnazistų, kurie ir pačiam Karpiui butų da pasakę kaip vartoti lietuvių kalbą. Tamsinti taip lietuvius svetimšalių akyse yra labai negražu.

Su šiuo pasilieku jusų korespondentė, kuri mano,kad menkos vertės yra tas veikėjas, kuris bando savę pakelti į padanges, o kitus savuosius prie žemės. Elžė

Addison Furniture Co.
PAVASARINIS IŠPARDAVIMAS
Miegamų kambar. SETAI
Svečių kambariams SETAI
Pusryčių teikimui SETAI
Stalinių kambarių SETAI
Matracai, Springai ir t. t.
10% to 50% NUOLAIDOS
Rankandus parduodame ant lengvų išmokėjimų ...
Išmainyk savo senus rakandus ant naujų dabar.
7210 St. Clair Ave. HEnd. 3417

NENUSIMINK - - -
Jei Tavo Automobilių Nelaimėje Sulankstė arba Jei nori Jį Gražiai Nukvarbuoti!
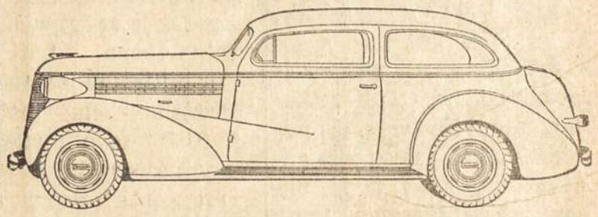
ĮGUIDĘ EKSPERTAI AUTOMOBILIŲ KVARBUOTOJAI ....
Gražiausiai pataitome sulankstytas automobilių šalis, ištaisome gražiai sulankstytus sparnus, taisome viršus. Žodžiu, visai suknigždytus automobilius atstatome ir padarome kaip naujus.
SUPERIOR BODY & PAINT CO.
Tel. ENdicott 1633 :-: Gyvenimo POtomac 3874
Frank Cvelbar 8404 St. Clair Ave.

JOHN ŠUKYS ir P. Macijauskas
NAMŲ MALIAVOTOJAI IR POPIERUOTOJAI
Pirmos Rųšies Darbas ir Prieinamos Kainos
8817 Esterbrook Ave
ENdicott 4932

FRAN'S BEAUTY SALON
GROŽĖS KULTUROS ĮSTAIGA

All Lines of Beauty Culture
Specializing in Permanen Waving
Hair Styling
Pranė Baliukiutė, Savininkė
7922 CRUMB AVE. — ENddic. 2593

NIKODEMAS A. WILKELIS
Licensed Funeral Director
6522 Superior Ave. HEnderson 9292

The WILKELIS FURNITURE Co.
Furniture – Home Appliances
6307-11 Superior Ave. ENdicott 2343
Savininkas N. A. WILKELIS
Vedėjas JURGIS ARBUCKAS

SPECIAL FOR WEEK OF JUNE 25th
FREE!
CHROMIUM POLISH
With Every CAR WASH 75¢
JOE'S AUTO WASH
COR. E. 66th and SUPERIOR
(Studney's Service Station)
JOS. MAXSE, Prop.

Taupyk Sveikatą
Valgyk šviežiu
Valgiusl
KAZIMIERAS OBELIENIS
Bučernė ir Grocernė
Čia visados randasi didelis rinkinys įvairios, šviežios ir rūkytos mėsos, dešrų, gyvi ir mušti paukščiai, visokio groserio, daržovių ir fruktų.
Taip-pat randasi pilnas rinkinys iš Lietuvos importuotų kumpių, dešraičių ir t. p. Lietuvos šie produktai kokybe yra už šios šalies geresni, o kainos žemesnės. Todel, paremkite savo Tėvynę pirkdami valgomus jos produktus.
Todel kviečiame visus pirkti viršminėtus produktus pas mus, nes kainos sąžiningos, produktai visados šviežius ir geriausios rušies ir malonus patarnavimas jus laukia.
1404 East 66th St. Tel. HEnd. 6716

THIS DAY and AGE

THE RELATION OF CATHOLIC ACTION TO A CAREER

A PHYSICIAN SPEAKS HIS MIND ON BIRTH CONTROL

From the "Ave Maria" magazine we take the following important comment:

The editor of the London Catholic Times received a severe shock recently when in perusing a Sunday newspaper, which had always been a vehicle of paganism and falsehood, he happened upon an article dealing with the cause of unhappiness among married women, and the reasons why so many wives seek the divorce courts. It seems that this paper had sent its representative to a rather prominent physician in London to obtain his view's on the declining birth rate, and the doctor's statements were so startling and sensational, to the mind of the editor, that space was given to them in spite of the fact that they were not in line with the general policy of the paper.

This doctor is of the opinion that more marriages are being broken up today because of nerve-wrecked wives than for any other single reason. The nerve-wracking is not due to the stupidity and ignorance of the ministers of religion, he assures us, but to the empty cradles so dramatically evidenced by the Register-General's figures. Childlessness, thwarted maternal instincts, and the shelving of maternal duties by mothers, he says, are producing a host of wrecks, neurasthenics, and mentally unbalanced women who are not suitable companions for any kind of normal man."

It might be well for married couples to ponder over this physicians' words; and those who believe they are making married life easy and even pleasant by practicing birth control may find to their sorrow that they are wrecking their matrimonial careers by their failure to bear the ordinary natural burdens of the married state that are connected with the procreation and the rearing of children.

It is well for humanity that the radicals are discovering for themselves what Catholic physicians have been trying all along to tell them—that nature takes a toll for the violation of her laws. Physicians in this country have been troubled over the fact that the proportion of nervous diseases among women had increased almost threefold in a generation. If they will investigate further they will find what this English physician has found among marrried women, and they will make the further discovery that unmarried women are suffering as well as a result of the outraged modesty which modern so-called courtship sanctions. Unmarried men should remember that their own indiscretions in courtship lay the foundations for the shipwreck of their later marriage. The Church calls marriage "Holy Matrimony".

LETS LAUGH

"Now boys," said the teacher, "tell me the signs of the zodiac. You first, Thomas."

"Taurus, the bull."

"Right. Now you, Harold, another one."

"Cancer, the crab."

"Right again. And now's it's your turn, Albert!"

The boy looked puzzled hesitated a moment, and blurted out: "Mickey the Mouse."

"Mah bredren," said a negro preacher, "when yo' hears Gabriel sound his horn yo' wants to be ready to jump."

"Mah goodness", exclaimed one of the congregation, "am he comin' in an auto?"

Angler: "Does this 'No Fishing' sign mean what is says?"

Native: "It sure does, stranger. There hasn't been a fish in this creek for years.'

QUIPS

* *

Now we know why newspaper writers refer to the 'portfolio' of foreign affairs. A foreign cabinet minister's portfolio contains a spare toothbrush and night shirt, in case he has to leave for the border . . . in a hurry.

Yes, a European war would have an effect on the stock market. Step right up, gents, and name your effect.

So Mussolini took over Albania (pop. 1,003,124) to keep the Albanians from attacking Yugoslavia (pop. 13,934,038).

Festival of Freedom to Feature Sham Battle

400 Soldiers to Participate in Realistic Half Hour Show

Spectators at the "Festival of Freedom and Fireworks", Cleveland's huge civic celebration of Independence Day to be held in the Stadium on the night of July 4th, will be treated to a realistic half-hour sham battle in which more than 400 infantray, artillery, engineer and naval militiamen will participate.

The Festival, sponsored by the Come - to - Cleveland Committee of the Cleveland Advertising Club, has been proclaimed as the city's official Fourth of July celebration—one that will provide everyone with an opportunity to spend a "safe and sane" Fourth and yet enjoy a spectacular $4000 fireworks display.

Military participation in the show was decided upon following a series of meetings with commanding officers of the Ohio National Guard. More than 10,,000 rounds of rifle and machine gun ammunition, in addition to shells for one-pounders and trench mortars, will be fired during the demonstration designed to give a graphic picture of how troops maneuver under fire and defend lines in actual military combat.

More than 300 soldiers, made up of members of the First Battalion, 145th Infantry and a battalion of 112th Engineers, will be brought from Camp Perry by special train for the show.

Immediately following the military show, demonstrations of trick motorcycle riding will be given by the Cleveland Police Department. The Fire Department will follow with a showing of the city's new 100 foot aerial ladder, exhibitions of ladder climbing and net jumping.The first half of the evenings' program, scheduled to begin at 7:30 with a band concert, will conclude with a mass flag demonstration participated in by color guards representing all civic, fraternal, veteran and nationality organizations. A feature of the first half of the program will be a dramatic reading of Lincoln's immortal Gettysburg Address with the Stadium in complete darkness.

The last half of the program will be given over entirely to a spectacular fireworks display, during which time more than $4000 worth of glittering, roaring fireworks will go soaring skyward. The display will be largest ever presented in Cleveland.

Tickets for the Festival are now on sale at the office of the Lithuanian News. Advance admissions are selling at four for $1.00, while a limited number of reserved seats are on sale at the Music Hall box office at $1 each. Admission at the gate on the night of the event will be 40c per person.

Dukes and Andy Cafes to Replay Tie Game Thursday

Doonks and Dukes Rest at Top of St. George Softball League

Not much baseball news for the forthcoming week—it being the holiday week and for many of our young ball players, a vacation week. For this reason there are no scheduled games for this week with the exception of Thursday, when the Dukes meet the Andy Cafes in effort to break the ties which have resulted in their last two games.

In their last game the Dukes and Cafes were the victims of a questionable decision at home plate on the part of the umpire. But regardless of that, the game ended in a 10-10 tie, and thus will be replayed.

The Dukes easily defeated the St. Francis Jrs., Tuesday, 7-2, Every man on the team slugged the offerings of the St. Francis pitcher to all parts of the field, even though the hurler was trying his best to choke up the flying debris of hits.

The Doonks won their game from the Whiffers on a forfeited game — the team failing to show up on time.

STANDINGS

Team	G	W	L	Pct.
Doonks	4	3	1	.750
Dukes	4	3	1	.750
Andy's Cafe	3	2	1	.667
Whiffers	4	2	2	.500
St. Francis	5	0	5	.000

SCHEDULE

THURSDAY, July 6—Dukes vs. Andys Cafe. (This will not be played if CYO team is scheduled to play on the same date.)

Lithuanian A. C. to Enter Team in Softball Play

Golf Tourney to be in Chicago

Despite the hot weather, a good crowd attended the Cleveland Lithuanian Athletic Clubs banquet, held last week.

Team trophies and individual trophies won by the club members during the 1938-39 season were on display. The club, organized just few years ago, has one of the nicest collections of trophies of any club in the city.

George Barmus was toastmaster of the evening and short addresses were given by, K. S. Karpius, George C. Venslovas, Joe Kubilus, Heinie Martin, Peter Komer, Tony Grigaitis, "Doc" V. Kubilius, Joe (Bull) Komar, Al Samolis and T. Levickas. The latter two were presented with trophies, won during the bowling touranmet in Detroit, Samolis winning the trophy in the "All Events", and Levickas in the 'Singles'.

The committee on arrangements, wishes to thank all that attended and we hope your patronage is continued, to all future club affairs.

Also a special word of thanks to Mr. J. Virkla and A. Ciutela for their timely donation.

Soft Ball Team Being Organized

This year the club is not represented in any local Soft Ball league, but nevertheless a team will be organized to represent Cleveland in the American Lithuanian A. A. Softball Tournament.

Joe Dubix, is in charge of organizing the local team, and all club members are asked to get in touch with him, or see any officer of the club. The Eastern division tourney will be played Aug. 19-20, and the play-offs for the National title around Labor Day. To raise funds for the softball team, a drawing is to be held and tickets are now on sale for same. Get your now they are only a nickel. In August an out door party will be held in Mrs. Peckaitis garden. More on this in future issues of this paper.

Golf Tournament Aug. 6

The first National Tournament for Lithuanian golfers will be held Aug. 6 in Chicago, Ill. For full details write to Jack L. Juozaitis, 6822 South Rockwell St. Chicago, Ill., or get in touch with the writer.

Water finds its own level . . . and so did a lot of rookies at big league training camps. camps.

A Modern Apartment: Is where you turn off your radio and find out you've been listening to your neighbor's set all the time.

EVA'S
DRY CLEANING
Senas drapanas padarom kaip naujas, išvalom ir sutaisom Geras ir greitas — 24 valandų patarnavimas.
EVA PETRAITIS
6702 SUPERIOR AVENUE
CLEVELAND, OHIO

J. STAPULIONIS AND SON
DRY CLEANING
Valome, taisome bei prosijame įvairias vyriškas ir moteriškas drabužias. Dedam vyrų ir moterų koatams naujus pamušalus. Atliekame darbą greitai. Labai sąžiningos kainos. Mes paimame ir vėl atvežame į namus.
Šaukite: ENdicott 3674
1320 Russell Rd. Cleveland, O.

TONY'S
DRY CLEANING
Hats Cleaned
PRESSING — REPAIRING
Cleaning Ladies Dresses A Specialty
1274 Addison Rd.

P. J. KERSIS
809 SOCIETY FOR SAVINGS BLDG.
Ofiso Telef MAin 1773 Namų KEnmore 4740-W
Norėdami pigiai pirkti namus bent kurioje miesto dalyje ar pašaliniuose miestel nors, kreipkitės pas mane, gausit už pigiausią kainą. Taipgi įvairios apdraudos-insurance reikaluose gausit geriausį patarnavimą. Perku ir parduodu bankines knygeles, sutaisau paskolas del pirmo mortgečio. Patarnavimas ir išpildymas garantuojama. Kreipkitės į mane telefonu arba asmeniškai.

PIGUS IR GERI NAMAI -PASINAUDOK
Mes pardavėm $1800 namą ant Metta ir ant Edna už $1400 ir $2000, ir dabar mes turim 2 šeimų namą, maudynės, už $4000, ant East 67th St.
6 šeimoms muro namas, maudynės, $4500, ant E. 66th St.
2 šeimų, 10 kamb. namas, furnasas, skalinis stogas, garadžiai. $4000. Superior - East 68th St.
4 šeimų po tris kambarius, 73rd St. Maudynės, furnasas, skalinis stogas, $5000. Taip pat turime daug kitų namų.
Padaryk pasiulymą ant šių pigumynų — mes darbuojamės jusų naudai su tikru nuoširdumu—matyk mus.
Aludė (saloon) 1046 E. 76th St., su 4 gyvenimui kambariais. Biznis 7 metų senumo. $375. Našlė savininkė nesveikauja — nori parduoti.
1383 East 55th St. - MC'KENNA - HE. 5282
35 metai esame šiame binyje. — MUlberry 4285

LET'S EXPLORE OHIO

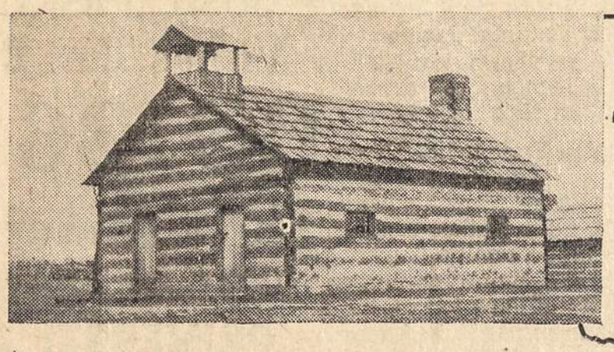

COURTESY-THE STANDARD OIL CO.(OHIO)

IŠTIRKIME OHIO

MORAVIJONAI OHIOJE

Netoli New Philadelphia yra miestelis Schoenbrum.

Turbut yra tiktai vienas tokis miestelis visose Suvienytos Valstijose. Schoenbrum yra tikra reprodukcija miškinių bakužių pastatytų 167 metai atgal. Šio miestelio bakužės su rankų darbo rakandais ryškiai parodo, kaip pionieriai gyveno, kuomet Ohio buvo miškais apaugus ir indijonai buvo naujakurių pavojumi.

Schoenbrum buvo įkurtas per apie 300 Delaware indijonų, kurie perkrikštyti per moravijonų sektos misijonierius, kurie buvo atvaryti į Ohio per laukinius brokiečius. Jie atėjo Pensylvanijos Susquehanna klonio, su gyvuliais ir ukio padarais įsteigti pirmą baltųjų Ohio sodybą. Vadais šių pirmtakunų buvo John Heckwalder ir David Zeisberger, moravijonų misijonieriai.

Pirm šis mažas miestelis išsistatė Zeiberger gavo leidimą nuo Delaware indijonų apsigyvente ant jų žemės laike susitikimo su Netawatwes Gekelmukpechonke (dabar Newcomerstown). Per devynis metus perkrikšyti ir jų vadai gyveno ramiai ir sutikime. Javai sėjami, religinės pamaldos laikomos mažyčiam dievnamy kuris buvo pirmutinis šioje pusėje Alleghenio; mokykla tvarkėsi ir maža saujalė krikščionių turtėjo.

Anoj pusėj kalnu siautė revolucija. Schoenbrum ir kaimyniniai Moravijonų miesteliai, Gnadenhutten ir Lichtenau buvo tarp Anglijos ir Amerikos linijų. Abi pusė manė, kad šios sodybos gelbejo priešą. 1781 m. anglai, sustiprinti gaujomis indijonų, užklupo naujasėdžius ir priverte juos sekti į anglų teretoriją.

Delaware indijonai buvo palikti stovykloj prie Sandusky, kuomet moravijonai slinko prie Detroito, kur jiems pasisekė pertikrinti anglus, kad jie nei vienos nei kitos pusės negelbsti. Tuo laiku sugrįžo į Gnadenhutten apie 100 indijonų surinkti prispėjusius kukuruzus. Bedirbant šį darbą jie buvo išžudyti. Ir šioje vieoje stovi šiandien atminčiai paminklas.

Atstatytas šiandien Schoenbrum esti po priežiura Ohio Valstijos Archeologijos ir Istorijos Mužėjaus. Moravijonai iki šios dienos apsilaiko Tuscarawas ir Muskingum klonėse iš kur prasiplėtė plačiau po visa kraštą varyti pradėtą darba ju protėvių.

Kur Yra Užlaikytas Vieno Pajonierio Namas? Skaityk Kitą Savaitę, "Ištirkime Ohio"

VIETOS Žinios

LIEPOS 4-TOS FESTIVALAS

Clevelando miestas rengiasi sutikti savo tautos bra ngią šventę su didžiausiomis iškilmėmis.

Jau per mėnesį ir kitą šio Festivalo prirengimas eina Nepaliktos ir tautinės grupės. Dalyvaus ir lietuviai.

Apsilankę ras ten ko pasižiurėti. Miesto stadionas (stadium) sumarguos įvairių tautų tautinėmis grupių spalvomis. Bus paradas. Parade dalyvaus, kariuomenė, tautinės tautinės grupės ir policija. Bus spektaklius. O viskas bus baigta su Fireworks, kuris kainuos virš $4,000.00. Todel bus ko pamatyti.

Įžaga labai žema perkant bilietus iš kalno, keturi bilietai už vieną dolerį. Prie durų 40c ypatai. Šiuos įžangos bilietus galima gauti "Lietuvių Žinių" redakcijoje. Pasinaudokite proga. Del platesnių informacijų galite šaukti Hotel Statler, Parlor K.

Darželio Susirinkima Atidėtas

Kadangi trumpas laikas laikas neleidžia pikniko komisijai priruošti pilnos atskaitos ir raporta iš įvykusio pikniko ir kadangi ateinantį pirmadienį yra išvakarės didelės šventės, todel ateinantis Darželio susirinkimas įvyks liepos 10 d. lietuvių svetainėje. Visi atstovai ir atstovės prašome atsilankyti į susirinkimą liepos 10 d.

Lietuvių Kulturinio Darželio Valdyba

SUSIRINKIMAS

Moterų Sąjungos 26 kp. suisrinkimas atsibus pirmadienį, liepos 3 d., 7:30 vak., šv. Jurgio parap. mokyklos kambaryje.

Gerbiamos narės. Jau artinasi musų organizacijos seimas, tad laikas jau apie tai pradėti veikti. Be to, bus išduoti pusmetiniai įvairus raportai ir atskaitos. Del to, tai prašau visas nares šiame susirinkime butinai dalyvauti, nes to reikalauja musų garbingos organizacijos reikalai.

V. Šukienė, pirm.

AMERIKOS LIETUVIŲ PILIEČIŲ KLUBE

Praėjusį penktadienį Piliečių Klube buvo gražus burys žmonių, vietinių taip pat buvo net iš Chicagos dvi šeimos rimtų žmonių, kurie gerėjosi iš tokio smagaus ir linksmaus vakaro; sakė, kad Chicagoje tokių vakarų nėra. Taip pat praėjusį penktadienį penkinę laimėjo Jonas Radzevičia, o ateinančiam penktadieniui yra dar dešimts penkinių. Nepamirškite buti. Klubo patalpose yra visiškai vėsu.

P. P. Muliolis, Prez.

PRASILENKIMAS

Jau ankščiau maniau padaryti musų nekuriems korespondentams ir komisijoms pastabą, kad biskį mes nekurie prasilenkėme ir prasilenkiame pro teisybę ir tiksliybę—butent kada rašėme ir darėme įvairius pranešimus apie artistės Onos Kaskas koncertą, nuo kurio ji savo visą uždarbį paaukojo del musų Kulturinio Darželio. Deja, bet josios pagelbininką bei antros dalies programos pildytoją — artistą smuikininką Vincą Greičių, retai kuris iš musų paminėjome jojo dalyvumą, o net ir vardą, tartum jis butų nedalyvavęs to koncerto programoje.

Nėkiek neklysiu pasakęs apie musų garsųjį smuikininką Vincą Greičių, kuris irgi turėtų but lygiai gerbiamas, kaip ir musų Onutė; kadangi ir jis užsitarnavo didelės pagarbos žodį, kaipo genealis smuikininkas, kurio smuikavimas lygiai žmonėms patiko, kaip ir musų žaigždutės Onos Kaskas žavėjantis dainavimas. Antras dalykas, jog ir smuikininkas V. Greičius savo visą uždarbį paaukojo tam pačiam tikslui—Liet. Kulturiniui Darželiui, tai kodel mes rašydami į spaudą nepaminime ir šio artisto vardo?? Tas bisų pro šalį.

Nesakau, kad artistas Vincas Greičius lygią dalį programos išpildė, tas butų neteisybė, vienok, kad jis joje dalyvavo ir kad sunkiausius pasaulinius smuikos veikalus sugrojo, visi tą gerai girdėjo ir atsimena nes tos pačios publikos pausieji aplodismentai—avacijos paliudijo.

Mes žinome, kad lietuviai daugiau myli dainavimą, negu kokį smuikavimą, bet šio artisto smuikavimas atidengė kiekvieno ten bunančio lietuvio-vės širdį ir jose prigijo ir įsigyveno. Tai kam tas viskas užslėpti? Juk jaunas musų Vinciukas taip tuos pasaulio garsiųjų kompozitorių veikalus sugrojo, kad vargiai butų geriau padarę ir patys įžymiausi smuikos karaliai. Tokis musų korespondentu ir komisijų pasielgimas, atšaldo ir geriausius lietuvius jaunuolius nuo pačių lietuvių. Toliau šalinkimės nuo partyviškumo, o daugiau eikime prie sodaleriškumo. Tai gal tada nereikės tiek dejuoti apie čia augusį jaunimą, ypač, kurie mums turėtų but arčiau širdies.

Žada Numažinti

Miesto valdyba praneša, kad į trumpą laiką bus numažinta šviesos - elektriko kainą. Šis projaktas jau yra pateiktas koncelmonams perbalsuoti. Galima tikėtis, kad elektriko kaina bus sumažinta, nes jau artinasi majoro rinkimai. Jeigu miestas tą padarys, tai be abejonės ir kompanijos mumuš kainą už elekriką.

Daugiau Pralaimėjo, Negu Laimėjo

Praėjusio penktadienio naktį, du mušaikos užpuolė Josephine Kowalski, kuri vėlai parėjo namo nuo darbo. Ją parmušė ant žemės, taip kojomis suspardė, kad vargšė moteris nunais randasi ligoninėje dideliuose skausmuose ir už ką, tik už vieną dolerį ir dešimtuką ($1.10) kurių ir nenorėjo gražiuoju šiem nėkšams atiduoti.

Lietuvės moterys, jei kada jums taip pasitaikys o turėsite mažai pinigų,, tai velyk netekite pinigų, negu sveikatos. Bukite atsargios.

PIKNIKAS

Paskutinis Liet. Kulturinio Darželio Sąjungos piknikas kuris atsibuvo praėjusį nedėldienį, pavyko kuo puikiausiai. Diena buvo gražisaulėta. Žmonių piknike buvo daug. (Žinoma kaip darželio piknike, galėjo but daug-daugiau.) Pikniko rengimo komisija ir visi darbininkai dirbo net susilę. Biznierių paaukotas dovanos likosi išleistos visos. Jas daugiausiai laimėjo lietuviai, bunanti piknike. Šiuo darbu daugiausiai rupinosi adv. P. Cesnulis, sąjungos pirm. Iš viso atžvelgio galima spėti: kad darželio reikalams liks gražiau pelno. Dabar tik reikia tarti lietuviškas ačiu pikniko rengimo komisijai, darbininkams ir visai publikai už jojo pasekmes. Ačiu ir musų jaunimui, kuris gražiai padainavo tikrai lietuviškas naujas dainas. Žmonems jos patiko.

Biski Tau Vestuvės

Praėjusį šeštadienį apie E. 31 st., vienos vestuvėse netik, kad buvo linksmybių, bet ir liudnumo, nes iš aštuonių, penki turėjo eiti į ligoninę, o trys į kalėjimą.

Šis atsitikimas įvyko taip: trys mušaikos įėjo į pirkšią, kur buvo vestuvės ir pradėjo šeimininkauti, jie visai nebuvo prašyti. Kada šeimininkai norėjo juos išmesti, tai pastarieji pradėjo anuos "šventyti" su įvairiais inagiais.

Pardavė Kudikį

Isabelė Farrell, 23 m., keturių kudikių motina, kurios pirmasis vyras nunais randasi Ohio Steito sunkiųjų darbų kalėjime, už prasižengimus. Bet josios visi pirmieji vaikai yra paduoti į siratukų namus, o paskutinį kudikį susigreibstė su kitu vyru. Su daktaro pagalba ši motina paskutinį kudikį pardavė kitiems žmonėms, kurie neturi nė vieno mažo kudikio ir ji manė, kad tuom viskas užsibaiks.

Vėliausiai tas viskas paaiškėjo ir dabar tas daktaras atsidurė į kalėjimą ir dar nežinia kas bus ir su motina, kuri vėliausiai vėl nori atgauti savo kudikį. Visas ši klausimas turės buti išrištas per teismą—kam turės tekti šis mažas, tik kėlių mėnesių kudikis. Visa ši nėkšybė yra padaryta priešai suvienytų valstijų įstatymą.

Granitas

• SPORTAS •

Rašo Jurgis C. Venslovas

Vakaras Gerai Nusisekė

Nepaisant karštumo oro, gražus burys sporto mylėtojų ir Sporto Klubo rėmėjų susirinko pagerbti čampijonus ant jų pagerbimo vakaro.

Šiame vakare buvo pagerbti trijų šakų sporto meisteriai: "basketball", "softball" ir "bowling."

Retai pasitaiko, kad vienas klubas laimi tiek čampionatų viename mete, o ypač kur visi komandų nariai yra vienos tautos. Mes lietuviai tikrai galime didžiuotis turėdami tokį gabų jaunimą.

Vakarienė buvo skani, Kalbos buvo trumpos ir todel buvo daug laiko pasišokti ir pasilinksminti. Programo vedėjas buvo Jurgis Barmus. Trumpas kalbas ir linkėjimus pasakė: Jurgis K. Venslovas, Heinie Martin, Juozas Kubilius, Jonas Virbyla, Petras Komeras, Dr. Vitus Kubilius, Antanas Grigaitis, Juozas (Bull) Komaras, Al Samolis ir T. Levickas. Paskutiniai du kalbėtojai, tai vietiniai sportininkai, kuriedu laimėjo taures, pirmame lietuviu skrytulių turnamente Detroit, Mich. Samolis laimėjo taurę "All Events" ir Levickas "Singles."

Su šiuo vakaru pasibaigė musų 1938 - 1939 sporto metas. Dabar pradėsim naują sporto metą; ir lai jisai buna toks pasekmingas, kaip praeitas metas.

Organizuojama "Soft Ball" Komanda

Šiemet Sporto Klubas neturės savo komandos jokioj lygoė. Nes yra arganizuojama komanda del dalyvavimo Amerikos Lietuvių Sporto Sąjungos turnamente, kuris atsibus rugp. 19 ir 20 d.d. Klubo nariai užsimanti šiame sporte prašomi susinešti su Juozu Dubicku, susitarimui apie laiką praktikų. Komanda bus sudaryta tik iš klubo narių.

Pirmas Golfo Turnamentas

Jau diena yra paskirta del pirmojo lietuvių golfo turnamento. Atsibus Chicago, Ill., rugp. 6 d. Del platesnię informacijų kreipkitės prie Jack Juozaitis, 6822 South Rockwell St., Chicago, Ill., arba J. K. Venslovo.

Apie tenis turnamentą dar neturim pranešimo; kaip greit gausime, taip greit pranešime. Kas busite Chicagoje per liepos 4, tiems patartina dalyvauti Lietuvos Vyčlų Chicagos apskričio piknike. Ten įvyks Vakarinių valstijų Amerikos Lietuvių Sporto Sąjungos Soft Ball turnamentas. Laimėtojai šio turnamento žais su rytinių valstijų laimėtojais per "Labor Day".

Sporto Klubo Vasarinis Parengimas

Šiandien norime pranešti, kad rugp. mėn. klubas rengia vakarą p-nios Pečkaitienės sodely. Įvyks rugp. 12 d., ir pelnas bus skyriamas "soft ball' komandai važiuoti į turnamentą. Dabartiniu laiku eina pardavimas tikietų ant laimėjimo. Prašom visų šių bilitėlių nusipirkti: kaina tiktai 5c.

Padėkos Žodis

Tariu nuoširdų padėkos žodį ponams Kirkilams už įrengimą mano vardo dienoje pokilį, kuris atsibuvo birželio 24 d. mano rezidencijoje, 6619 Lawnview Ave.

Už dovanas ir linkėjimus nuoširdžiai dėkoju savo moteriai, dukrelei, sunams, giminėms, draugams ir kaimynams: Skarnuliams, Bagužinskams, Ališauskams, Juciams, Malokams, Petkams, Storuliams, Andrušiams, Kirvelaičiams ir Vasiliauskams.

Dėkingas esu kartu su Kirkilais savo broliui Pranui Tulauskui ir muzikantams Pleikiui ir Asaičiui.

Dar kartu ačiu visiems apsilankiusiems. Šis nuoširdus paliks mano širdy ant visuomet.

Jonas Tulauskas.

PIRKITE NAUJUS AUTOMOBILIUS
NUO
J. Voelker Motor Sales
Clevelande Seniausių Pardavėjų Automobilių
HUDSON AUTOMOBILIŲ ir
International Trokų-Sunkvežimių
Pardavėjai automobilių įvairių ir taipgi
Naudotų Automobilių ir Sunkvžimių
J. Voelker Motor Sales
6225 ST. CLAIR AVENUE - ENdicott 2222

Formal Cleaners, Inc.
1194 East 79th St.
Phone IEnd. 3050
Talsome, valome ir prosijame vyriškas ir moteriškas įvairius drabužius. Gražiausiai įdedame pamušalus. Per dirbame net ir į kitą stailą. Padarome nešiotus drabužiusius kaip naujus.
Juozas Bindokas ir Sunai, savin.

IZIDORIAUS SAMO
JEWELRY KRAUTUVĖ
6704 SUPERIOR AVE
CLEVELAND, OHIO
Kurioje parsiduoda visoki Brangmenys, įvairios rūšies rašomos Plunksnos ir kitokios gražmenys.
Taisome Laikrodžius pigiau negu kur kitur
Šioje krautuvėje viskas parsiduoda numažinta kaina.

PRIVERSTI
Išparduoti
MES TURIM APLEISTI
JUSŲ PASKUTINĖ PROGA
Viskas Turi Buti Išparduota
PO 36 METU
The Kramer & Reich Co.
7002 Superior Ave., kamp. Giddings
PRIVERSTI PASIAUKOTI
Visas Musų Sądėlis Vyrų ir Vaikų SIUTŲ, SKRYBĖLIŲ IR ĮVAIRIŲ PARĖDALŲ
išparduodamas stebėtinai nužemintomis kainomis. Tad nepraleiskite puikios progos; pasinaudokite šiais pigumynais. Parduodame ir musų krautuvės rakandus.
THE KRAMER & REICH CO.
7002 Superior Ave. Cor. Giddings Road

NORI BUTI SVEIKAS ---
tai visados valgyk lietuvišką juodą
ST. CLAIR BAKERY
KEPTĄ DUONĄ
Mes kepame tikrą Lietuvišką Juodą Ruginę ir Skanią Baltą Kvietinę duoną ir visios rūšies pyragaičius. Kviečiame pabandyti musų keptą duoną, o jos skonis patikrins jos vertę. Reikalaukite musų keptos duonos ir musų keptų pyragaičių krautuvėse, kuriose perkate sau kasdieninį mtistą. Jei kam nepatogu gauti krautuvėse, pristatome į namus.

ST. CLAIR BAKERY
K. OBELIENIS IR SUNAI SAVININKAI
KEPYKLA IR KRAUTUVĖ
6212 SUPERIOR AVENUE
Krautuvė 6926 Superior Avenue
HEnderson 6716 Cleveland, Ohio