LEIDŽIA LIETUVIŲ R. K. LITERATŪROS DRAUGIJA, INC.
CLEVELAND, OHIO
6832 SUPERIOR AVENUE
ENdicott 4932

LIETUVIŲ ŽINIOS

AMERIKOS LIETUVIŲ R. K. VISUOMENINIO IR KULTURINO GYVENIMO SAVAITRAŠTIS EINA KAS PENKTADIENIS

METAI III | ENTERED AS SECOND-CLASS MATTER MAY 25, 1937, AT THE POST OFFICE AT CLEVELAND, OHIO UNDER THE ACT OF MARCH 3, 1879. | PENKTADIENIS, RUGSĖJO-SEPTEMBER, 1, 1939 | NO. 35 | KAINA 5c

Voldemaras iš Užsienio Grįžo į Savo Tėviškę

KAUNAS, rugp. 29 — Buvęs Lietuvos ministras pirmininkas A. Voldemaras, kurs 1938 m. vasario mėnesį ištremtas į užsienį, grįžo į Kibartus, į savo gimtinį miestelį, arti Vokietijos pasienio.

Paskutiniais laikais Voldemaras gyveno Prancuzijoje.

LIETUVOS KREPSININKAI ATVYKSTA AMERIKON

DePaul ir Loyola Universitetai Chicagoje pakvietė Lietuvos krepšininkų (basketbalininkų) kmandą atvykti Amerikon ir rungtis su jų ir kitų universitetų komandomis. Kvietimą Lietuvos Kulturos Rumai principe priėmė ir sutinka atsiųsti rinktinę krepšininkų komandą.

Lietuvos krepšininkų kvietimo planą sumanė ir vysto aukščiau minimu universitetų atstovai: adv. Arthur Morse bei Cook County Superior Teismo Teisėjas John A. Sbarbaro ir Lietuvos konsulas Petras Daužvardis.

Pagal projektuojamą maršrutą, lošimai numatomi Chicagoje ir apylinkėje, Pittsburghe, Philadelphijoje ir New Yorke.

LIETUVA GINSIS NUO LENKŲ IR NACIŲ ĮSIVERŽIMO

LONDONAS, rugp. 27 — Žiniomis iš Kauno, Lietuvos vyriausybė nusprendė laikytis griežto neutralumo.

Karinėmis pajėgomis gins savo neutralumą, jei lenkai, arba vokiečiai bandys įsiveržti į Lietuvos teritorijas.

Maža valstybė negali nė vienai kuriai pusei pataikinti, pažymėta Kaune.

Kitos Pabaltijo valstybės taip pat nusistačiusios buti neutralinėmis.

PRANCUZIJA RYŽTASI VISOMIS PAJĖGOMIS GELBĖTI LENKIJA

PARYŽIUS, rugp. 27. — Prancuzijos vyriausybė pageidauja taikos, bet griežtai nusistačiusi remti Lenkiją, jei butų puolama.

Prancuzija, kaip pranešta, laukia iš vykdomų diplomatinių pasitarimų davinių ir pasirengusi visu savo galingusmu smogti prieš Vokietiją, jei tik Lenkija atsidurs į pavojų.

Čia pažymima, kad su Hitleriu reikia dabar apsidirbti, kad jis daugiau nebutų pavojingas.

NEĮSTEIGTA LIETUVIŲ UKIO DR-JA

VILNIUS (Elta). — Dėl lenkų administracijos statomų reikalavimų iki šiol dar neįsteigta Vilniaus krašto lietuvių ukio draugija, kurios veikimu rupinamasi nuo gegužės mėnesio.

KĄ RIBBENTROPAS SAKO APIE LENKUS

VARŠUVA. — Iš Karaliaučiau, Rytinės Prusijos, čia atvyko vienas žymus prancuzas, politikas, kuriam teko ten, Karaliaučiuje, matytis su Vokietijos užs. reikalų ministru Ribbentropu.

Ribbentropas prancuzui tarp kitko pareiškęs, kad šį kartą su Lenkija "viskas bus užbaigta" — Lenkijos valstybė bus sunaikinta.

Anot Ribbentropo, lenkai per 20 metų gavo progos įrodyti, kad jie neverti vadintis tauta. Anot jo, lenkai yra netvarkingai, nenašus, necivilizuoti ir trukšmadariai.

Lenkų viršunėse pripažįstamas Lenkijai pavojingas stovis tarp dviejų didelių valstybių.

PRANCUZIJOJE KOMUNISTŲ PARTIJA SUIRO; JŲ LAIKRAŠČIAI UŽDARYTI

PARYŽIUS, rugp. 27. — Skaudžiai nusivilusi Rusijos bolševikais prancuzų vyriausybė nusisuko prieš savąsiškius komunistus — Stalino sekėjus.

Bolševikų su naciais padaryta nepuolimo sutartis pakirto prancužų raudonųjų eiles. Likusieji subruzdo teisinti Staliną, visą laiką veidmainiavusį.

Prancuzijos vyriausybė pagaliau uždarė Stalino agentams propagandą. Išteisėjo pačią partiją ir jos leidžiamus laikraščius uždarė.

Prancuzija atšaukė iš Maskvos savo ambasadorių. Matyt, bus nutraukti diplomatiniai santykiai.

PABALTIJUI PAVOJUS GRESIA SUSKALDYMAS

RYGA, rugp. 25. — Žiniomis iš Maskvos, prie Vokietijos Sovietų pasirašytos nepuolimo sutarties prisegta keletas reikšmingų priedų kuriais paliesta Ukrainos. Tolimųjų Rytų, Pabaltijo valstybių ir kolonijų klausimai.

Sakoma, Pabaltijo valstybės busią suskaldytos, o Lenkijos valdoma Ukrainos dalis bus grąžinta sov. Rusijai.

RUOŠIA KANKLININKAMS KURSUS

ŠIULIAI. — Darbo Rumų Šiaulių kulturinio klubo pastangomis, netrukus Šiauliuose atidaromi kanklininkams kursai, kuriuos galės lankyti visi norintieji išmokti kankliuoti naujosiomis, J. Jankausko sukonstruotomis kanklėmis.

ŠIAULIAI (E)—Jau baigiama statyti Rekyvos šiluminė elektros stotis, kuri elektros energija aptarnaus Šiauliu, Radviliškį, Kuršėnus ir Panevėžį.

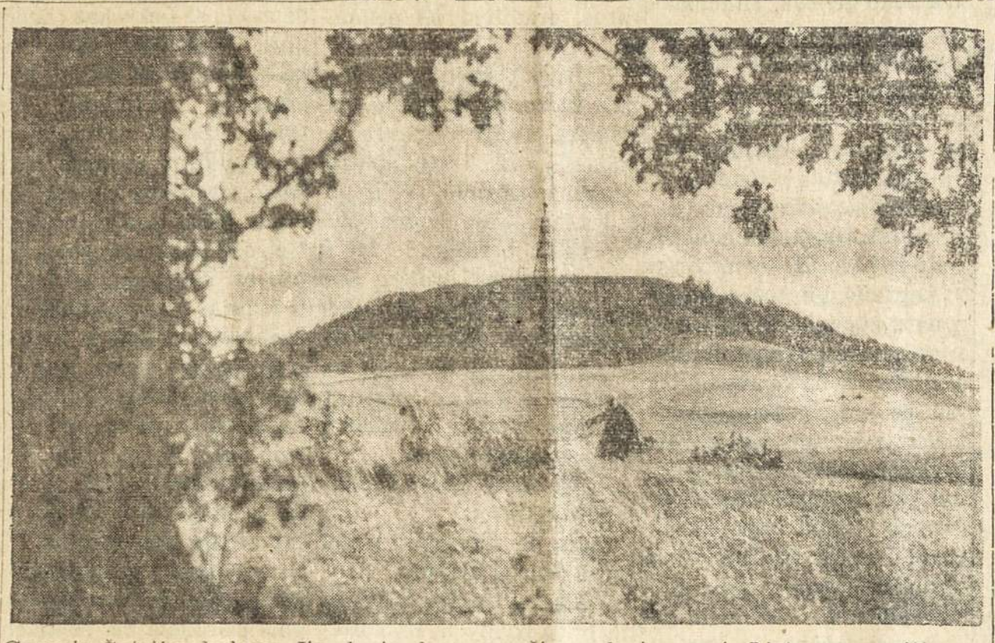

Gasusis Šatrijos kalnas. Jis slepia daug gražių padavimų apie Lietuvos praeitį.

EXTRA!

CHICAGO, rugp. 27 — Sekmadienį per radiją pranešta, kad taip Lenkija, kaip ir Vokietija garantavusios Lietuvos neutralitetą, jeigu karas kiltų. Ši žinia transliuota iš Berlyno ir iš Paryžiaus.

KIŠKIS APDRASKĖ ŽMOGŲ

Įdomus nuotykis buvo Seinų urėdijoje, Veisėjų girininkijoje. Vienas vietos gyventoja s važiavo per mišką dviračiu. Bevažiuojant, staiga po dviračio ratais pakliuvo kiškis, kuris parvertė dviraitininką ir apdraškė jam rankas ir veidą.

INDIJOJ PRASIDĖJO MASINIS GRĮŽIMAS Į KATALIKŲ BAŽNYČIĄ

Kottaro diecezijoj apsiikrikštijo 800 protestantų ir indų pagonių. Kitoje vietoje grįžo į katalikybę 73 protestantų šeimos.

Indija kratosi raudonųjų agitacijos. Travancorės valdžia uždraudė darbininkų tarpe varyti komunistinę agitaciją ir raudonas vėliavas. Katalikų kongreso centrinis komitetas Malabare griežtai pasmerkė komunistinę veiklą Indijoj.

SURADO DIDELIUS BAŽNYTINIS TURTUS

Sov. Rusijos spauda praneša, kad darant kasinėjimus prie Poltavos, kur prieš 300 metų Petras didysis laimėjo garsųjį istorinį musį su švedais, rasta didelės vertės bažnytinių brangenybių. Iš viso rasta 132 auksiniai ir sidabriniai kielikai, kryžiai, žvakidės, jungtuvių karunos ir kt. Radiniai esą iš 17 šimtmečio. Aiškinama, jog tie bažnytiniai daiktai paimti iš Poltavos Išganytojo cerkvės ir po rusų revoliucijos įsigalėjus komunistams, tikinčiųjų iš bažnyčios buvo paimti ir užkasti žemėje.

KAUNAS (E) — Prie Kauno Nemune esančioje Karmelitų saloje naujai įrengtas hipodromas, kurį rugp. 13 d. iškilmingai atidarė ministras pirmiinnkas J. Černius. Naujame hipodrame šiomis dienomis įvyks žirginio sporto pirmenybės.

VIETOJ SPIRITO—VANDUO

Šiaulių miesto akcizo revizoriai, tikrindami valstybinio spirito parduotuves, vienoje vietoje spirito bonkose rado vandenį. Paaiškėjo, kad spiritas buvo parduotas ir jo vietoj pripilta vandens. Vandenio pripildytos bonkos buvo taip užkamšytos, kad labai sunku buvo pastebėti. Tuo budu padarytas išeikvojimas apie 5000 litų sumai. Spirito parduotuvės vedėja areštuota ir patraukta atsakomybėn.

ŽAIBAS UŽMUŠĖ VAŽIUOJANČIUS VEŽIME

KAUNAS. — Šimkaičių valsč., Kudžių km. buvo skaudi žaibo išdaiga. Bevažiuojant per šį kaimą Pabebivų kaimo, Girkalnio valsč. gyventojui Ignui Petravičiui su šeima, trenkė žaibas į vežimą ir vietoje užmušė pirmoje sėdynėje sėdėjusius Igną Petravičių ir penkių metų amžiaus jo sunų Juozą Petravičių. Sėdėję antroje sėdynėje liko gyvi.

VATIKANO VALSTYBĖ TURI 741 PILIETĮ

Paskutinė Vatikano valstybės gubernatoriaus paskelta statistika rodo, kad dabar Vatikanas turi iš viso 741 pilietį. Vatikano gubernatuoje dar dirba 212 įvairių tautybių asmenų, tačiau jie gyvena už vatikano sienų.

KAUNAS (E). — Rugpiučio 10 d. Respublikos Prezidetnui Antanui Smetonai sukako 65 m. amžiaus. Ta proga jį savo ir vyriausybės vardu pasveikino ministras pirmininkas gen. Černius. Aukštasis jubiliatas daug sveikinimų gavo iš viso krašto. Spaudoje ta proga pabrėžiami Antano Smetonos nuopelnai kaipo Nepriklausomos Lietuvos kurėjo lietuvių tautos auklėtojo ir vienytojo.

KAUNAS. (E) — Lietuvoje vis daugiau plečiamas vidaus turizmas. Daugiausia lankomos istorinės piliakalnių ir gražiosios gamtos vietovės. Mėgiamiausios turistų vietos yra Dubingiai ir Kernavė. Ateinančiais metais Kernavė ruošiasi švęsti 900 metų įsikurimo sukaktį.

LIETUVOS SKYRIUS KARALIAUČIAUS MUGĖJE TURI PASISEKIMĄ

KARALIAUČIUS, rugp. 22 d. — Lietuvos skyrius Karaliaučiaus Rytų Mugėje turi didelį pasisekimą. Ryšyj su tuo vyksta pasitarimai su vokiečių prekybos atstovais eksporto reikalu.

VIDAUS PASKOLA LIETUVOJE

KAUNAS. (E). — Neseniai paskelbtos šių metų trumpalaik;s 5 mil. litų vidaus paskolos lakštai bus pradėti realizuoti rugpiučio mėnesio antroje pusėje.

LIETUVIAI Į PAX ROMANA KONGRESĄ

KAUNAS. (E). — Rugpiučio 8 d. į Ameriką į Pax Romana kongresą atstovauti ateitininkų federacijai išvyko Celiešius, Urbanavičius, Vištartaitė ir Baltinis.

BE PAUKŠČIŲ ŽMONIJA IŠMIRTŲ BADU

Prancuzų spaudoje paskelbti labai įdomus apskaičiavimai. Jų tvirtinimu, pakaktų 7 metų ir visi žmonės išmirtų badu, jei žemėje staiga išnyktų visi paukščiai. Paukščiai sunaikina milijardus įvairiausių laukų, sodų ir miškų kenkėjų, kurių, paukščioms išnykus, prisiveistų tiek daug, kad jokia vegetacija musų žemėje butų neįmanoma.

Štai kodėl paukščiai, bent naudingiausios jų rušys, visame pasaulyje naudojasi ypatinga žmogaus globa.

KAUNAS (E) — Lietuvoje auginamos šiltadaržiuose vynuogės, nors išauga mažesnės, tačiau savo skoniu skiriasi nuo užsieninių. Šiuo metu jau prinokusias vietines vynuoges Kaune parduo da po 10 Lt už kilogramą.

KAUNAS (E) — Lietuvos įgaliotas ministras Pietų Amerikai Aukštuolis rup. 5 d. pasirašė prekybos sutartį tarp Lietuvos ir Urugvajaus

KAUNAS (E) — Į Sovietų Rusijos žemės ukio parodą iš Lietuvos išvyko kelios dešimtys žmonių, jų tarpe nemažai agronomų, prekybininkų ir kooperatininkų.

NEMUNAITIS - KURORTAS

ALTUS. — Aštuonioliktame kilometre nuo Alytaus, ant dešinio Nemuno kranto, yra nedidelis Nemunaičio bažnytkaimis, kurį supa labai žavios apylinkės; sausi pušynėliai, apgulę miestelį, ir Nemuno pakrantėje geri papludimiai. Čia vasaroti sveikia ri tinkama vieta. Seniau šia vieta niekas nesidomėjo, bet šiemet ir Nemunaitis susilaukė keleto iš Kauno šeimų vasarotojų, kurie labai patenkinti.

LIETUVOS KREPŠININKAI KVIEČIAMI Į CIKAGĄ

KAUNAS, rugp. 22 d. — Lietuvos krepšininkai yra gavę Čikagos DePaul ir Loyola universitetų kvietimą atvykti rungtynėms. Kvietimą Kuno Kulturos Rumai svarsto teigiamai.

VALENTINAS GUSTAINIS PASKIRTAS ELTOS DIREKTORIU

KAUNAS, rugp. 23 d. —Žinomas Žurnalistas ir publicistas Valentinas Gustainis paskirtas "Eltos" direktoriu.

LIETUVOS - VOKIETIJOS SUSITARIMAS

KAUNAS. — Šiomis dienomis Lietuva ir Vokietija susitarė dėl finansinio atsiskaitymo turtui Klaipėdos Krašte ir Lietuvos muitinių veikimo Klaipėdos uosto laisvojoj zonoj.

LIETUVOS ŽEMĖS UKIO MINISTRAS IŠVYKO Į PARODĄ SOVIETŲ RUSIJOJE

KAUNAS, rugp. 25 d. — Sovietų Rusijos vyriausybės pakviestas Žsmės Ukio Ministras dr. Krikščiunas išvyko į ten vykstančią didelę žemės ukio parodą.

VARGAS VILNIAUS KRAŠTO LIETUVIAMS

VILNIUS (E). — Besiartinant naujų mokslo metų pradžiai, vienintėlė Vilniaus krašte lietuvių Vytauto Didžiojo giminazija vis dar neturi teisių. Vilniaus krašte jau nebėra ir nė vienos privatines lietuviškos pradžios mokyklos. Į prašymus leisti vėl atidaryti kai kurias uždarytas lietuviškas privatines mokyklas iki šiol negauta jokio teigiamo atsakymo.

LIETUVOJE. DERLIUS DAUGIAU KAIP VIDUTINIS

KAUNAS (E). — Nežiurint didelės sausros šią vasarą, Lietuvoje šių metų derlius vertinamas aukščiau už vidutinį, panašiai, kaip ir praėjusias metais.

Į LIETUVĄ ATVYKS ESTIJOS KARIUOMENĖS VADAS GENEROLAS LAIDONERIS

KAUNAS, rugp. 25 d. — Šiais metais bus iškilmingai paminėta Lietuvos kariuomenės šventė, rugsėjo 8 dieną, į kurią, numatoma, atvyks ir Estijos kariuomenės vadas generolas Laidoneris.

IŠ PASAULIO

Europos padangė žymiai apsiniaukus. Hitlerio pasiryžymas atgauti Dancigą ir Koridorių pirmiaus negu pradėti pasitarimus nepamainytas. Anglijos diplomatų lakstymas tarp Berlyno ir Londono pasirodo tik tuščias žailas ir užvilkimas svarbios valandos. Greičiausia, kad Hitlerio planai nėra visi tvarkoje. Kaip pavyzdin komerciniai laivai užtrukdyti kitų valstijų priplaukose ir paktinas kariuomenės divizijų savo vietų neužėmimas Lenkijos parubežy.

Vienas po kito pasikalbėjimai tarp Londono ir Berlyno nurodo norą Hitlerio įkunyti kiitą Munichą. Gal Čamberlainas ir sutiktų bet nesutinka Prancuziija ir Lenkija. Nes lenkam nusileisti, butų pasiversti vergais Hitlerio, kuris su Dancigu ir Karidoriumi nepasitenkins.

Jeigu Hitlerį stabdo tai ne kas kitas kaip: Lenkijos pasiryžymas kovoti; Anglijos duotas žodis Lenkijai padėti; Mussilinio šalta atsinešimas prie dabartinio Hitlerio žygio; ir neaiškus atbalsis susitarimo tarp nacių ir sovietų, kurio susitarimo iš neaiškių priežasčių rusai vilkija ratifikavimą.

Hitleris šiandien stovi ant kryžkelės. kurią pusė neis Jisai mušti gaus. Jeigu ne demokratijos, tai patys naciai savo vadui akis plėš.

Aišku, kad Hitleris pasirinks sau garbingesnį vietą —žuti kovoje už pažadėtą principą.

Žodžiu sakant, Jeigu neivikys antras Munichas, karas bus, nes Hitleris sustoti negali, o liepto galą prilipo.

* *

Rusams ir vokiečiams susibičiuliavus, sušvelnėjo Japonai. Buvusis ministrų kakinetas rezignavo. Busiantis kabinetas bus prielankesnis Anglijai ir ypatingai Suvienytoms Valstijoms. Japonai permato siekius sovietų. Gerai mato savo pasilikimą be draugingu valstybių.

Pasirodžius vienokiam ar kitokiam nusistatymui Europoje, rusai su visomis ėgomis kiba prie Japonijos. Tas aišku bus didžiausią pagelba, kinams, o japonams pražutinga kova.

LIETUVĄ LAIMĖJO AVIACIJOS VARŽYBAS

KAUNAS. rugp. 22 d. — Nuo ruugpiučio 16 dienos Kaune vyko Baltijos aviacijos sklandytuvų aviamodelių varžybos, kurias laimėjo Lietuva.

KAUNAS (E) — Atsargos Karininkų Sąjungos pirmin. ats. plk. Merkys paskelbė įsakymą, kuriuo visi atsargos karininkai įpereigojami stoti į Šaulių Sąjungą padėti šauliams ruoštis ginti savo tėvynę.

"Lietuvių Žinios"

Savaitinis Laikraštis
Išeina kas Penktadienis
Leidžia
Lietuvių R. K. Literaturos Dr-ja.

Suv. Valst. metams $1.50
Suv. Valst. pusmečiui $1.00
Užsieny metams $2.50
Užsieny pusmečiui $1.50
Skelbimų kainos sulig susitarimo.
3802 Superior Ave., Cleveland, Ohio

"Lithuanian News"

Weekly Publication
Issued by
The Lithuanian R. C. Literary Society
Subscription Rates:
In U. S. A., one year $1.50
In U. S. A., six months $1.00
Other Countries one year $2.50
Other Countries six months $1.50
Advertising rates on application
3802 Superior Ave., Cleveland, Ohio

Korespondentams negrąžinami, jei tam tikslui neprisiunčiama pašto ženklų pašto ir žinias "Lietuvių Žinios" trumpina savo nuožiūra. Nesunaudoti rastai

HITLERIO BLOFAS IR KAS?

Hitleris su savo blofavimu prilipo liepto gala. Demokratijos privedė Jį prie paskutinio žingsnio. Grumojimų užbaigos valanda išmušė. Prieitą prie rialybės.

Sušvelnėjo diktatorius. Sutartis su Sovietus virsta į burbulą. Mussolini atsisako kariauti už Hitlerio šukavimus. Vokietija kryžkelėje.

Krizės Europos nėra praėjęs. Bet horizonas aiškesnis.

Europos padėtis rupija visus. Nemažiau rupija ir lietuvius.

Šiuo klausimu dienraštis "Draugas" apart kitko pastebi:

"Lietuviams rupi klausimas, kokioj padėtyje atsirastų Lietuva, jei kiltu karas? Ar Lietuva dėtus su bet kuria kariaujančia valstybe ar ne?

Lietuva ir kitos Baltijos valstybės yra pasistačiusios laikytis griežto neutralumo. Pavyzdžiui, jei kiltų karas tarp Vokietijos ir Lenkijos, ji nesidėtų nei su viena nei su antra. Bet, jei, nežiurint to nusistatymo, Lietuva butų užpulta, nėra jokios abejonės, kad ji gintus iš visų savo jėgų. Lietuvos kariuomenė stipriai pasipriešintų, kad neleisti paversti Lietuvą karo lauku.

Praėjusią savaitę buvo paskelbta žinia, kad lenkų kariuomenė yra sukoncentruota Seinuose ir kad iš čia per Lietuvą ji pultų Vokietiją. Jei taip įvyktų, tai but aiškus Lietuvos užpuolimas ir ji, Lietuva, turėtų gintis. Ne kitaip butų, jei ir vokiečiai ją panašiu tikslu užpultų."

PAKVIETIMAS LIETUVOS KREPŠININKŲ

Šiuo klausimu dienrašty "Drauge" tilpo džiuginga žinia su komentarais ką ir pateikiame žodis žodin:

"Musų visuomenė džiauksmingai sutiko žinią, kurioj buvo pranešta, kad P. Daužvardžiui, Lietuvos konsului Chicagoj, tarpininkaujant, DePaul ir Loyola universitetai kviečia atvykti į Ameriką Lietuvos krepšininkų (basketbolininkų) rinktinę, kuri jau du kartu išlaimėjo Europos čempijonatą.

Kaip jau buvo praneštą, Lietuvos Kuno Kulturos Rumai tą kvietimą iš esmės jaa sutiko priimti. Belieka susitarti dėl smulkmenų.

Reikia tikėtis, kad susitarimas įvyks ir kad Lietuvos krepšininkai atvyks rungtis su žymiais Amerikos universitetų basketbolininkų tymais.

Jų atvykimas daug gero padarytų. Savo kelione ir rungtynėmis plačiai išgarsintų Lietuvos vardą Amerikoje, musų jaunimo tarpe sukeltų tautinį entuziazmą ir Lietuvos krepšininkus plačiai supažindintų su šio krašto sporto veikimu.

Pasitikime, kad jei Europos padangė nusiramins, konsulo Daužvardžio tarpininkavimas tarp Lietuvos krepšininkų ir Chicagos universitetų pavyks. Musų visuomenė, neabejojame, pasistengtų padėti, kad svečių sportininkų kelionė butų sekminga ir kad kuo daugiausia naudos atneštų musų tautai.

PADIDĖJO LIETUVOS PREKYBA

KAUNAS (E) — Prekybos Pramonės ir Amatų Rumų duomenimis Lietuvos vidaus prekybos apyvarta, lyginant su ankstyvesniais metais, dar žymiai padidėjo.. Praėjusių metų Didž. Lietuvos prekybos apyvarta siekė 1,200 mil. litų (1937 m. buvo 1,000 mil.) litų). Didžiausią didėjimą rodo kooperatyvų daromos apyvartos. Taip "Lietukis", pavieniai, praėjusias metais savo apyvartas padidinęs nuo 72,82 mil. iki 113,86 mil. ltų. prekybos kooperatyvai nuo 64,1 mil. iki 99,1 mil litų, 'Pienocentras' nuo 65,73 mil. iki 76,92 mil. litų, arba visų šių įmonių drauge apyvarta padidinta nuo 20265 mil. litų iki 289,88 mil. litų, tad bendrai padidinta 43 nuoš. Žymaus padidėjimo pernai pasiekė ir "Maisto" apyvartos. Viso pernai jos pakilo nuo 59,96 iki 72,81 mil. litų, arba padidėjo 21,4 nuoš. Visų visuomeninio pobudžio prekybos organizacijų apyvarta pernai sudarė 362,69 mil. litų prieš 1937 m. buvusius 262,61 mil. litų, t. y. padidėjo 38,1 nuoš. Atskirų brandžių apyvartos pernai taip padidėjo: statybos medžiagų — 39 nuoš., mašinų — 24,8 nuoš., kinoteatru — 23.1 nuoš.. viešbučių ir svetainių — 24,3 nuoš. automobilių — 19,1 nuoš., radijo — 19,1 nuoš., popieriaus — 18,2 nuoš., tabako — 17,5 nuoš kolonialių prekių — 9,8 nuoš. kuro (anglių, naftos) — 10,5 nuoš., galanterijos — 6,5 nuoš., chemikalų — 3,3 nuoš ir manufakturos — 3,2 nuoš. Bendra prekybos pelno mokesčio pajamų suma 1938 m. lyginant su 1937 m., padidėjo 30,2 nuoš.

GRAŽUOLIŲ VOGIMAS...

Ne tik pereitą vasarą, bet ir šią vasarą vasarojančioje Palangoje atsitinka ir tokių dalykų.

Tulas stipendininkas, po studijų užsieny atsivežė į Palangą neva iš tolimosios Italijos paeinančią dailią moterį. Po kelių dienų laimingąją porą atsivijo daktaras, matyt, prarastosios gražuolės ieškoti. Tačiau iš nakties porelė nežinia kur išsidangino. Ieškovui, paleidusiam žvirblį iš rankų, beliko klausytis, kur laimingieji atsidurs.

DVYLIKA BALTPLAUKIŲ BERNELIŲ

Žemaičių Kalvarijos Įkurimo Lengenda

Tad tu, Varduva, kur kas smarkiau liepais, siubuodama nešei drumzliną vandenį, kaip neklaužada klegėjai ramiuose ąžoulynuose ir liepynuose. Į tave žiurėjo anos senuolių akys, kurios matė šventąsis girias kertant. Prie tavo kranto ilsėjosi mergaitė, laukdama grįžtančio bernelio iš karo. Ne vieną žirgą tu pagirdei, gimtosios žemės gynėją atgaivinai. Tu matei augant musų tėvynę, tu girdėjai kalbą baltų senelių ir suvilgei kojas garbingam žemaičių vyskupui, Jurgui Tiškevičiui. Daug mum galėtum pasakyti, praeities daug atverti, bet tu taip skubi, skubi . . Tik tie kalniukai paslaptį išduoda anuo amžius mena.

Dar negirdėjau tu, Varduva, tokių skardžiabalsių varpų, į tavo dugną nežvelgė saulės paauksuoti bažnyčios bokštai, tik Betygalos ragana Trijų Karalių naktį, apžergusi ožį, mekendavo tavo pakrantėmis. Ji uždavo per kaimus su sniego vilnimis, pikčiau už šalčiausį šiaurį siausdama. Purslojos ožys ir skardžiai bliovė, kad net miškai aidėjo. Prie langų ir durų stabtelėdavo ragana, ir vargas tam, ant kurio durų staktos nebudavo trijų kryželių iš karklo medžio arba Trijų Karalių raidžių. Įsisiurbdavo jos ugnies akys į kiekvieną užkampį, ir nuo to laiko liga ir nelaimės aplankymo namus. Grįždama prieš pirmuosius gaidžius, sustodavo ragana prie jaujos, netoli Varduvos krant[illegible] Šėldavo ožys, pirmojom kojom kasdavo sniegą, ragana plėšydavo savo skarmaluotus drabužius iš pasiutimo, raudavo kanapinius plaukus. Ant jaujos nei kryželių nei radžių, o tačiau jos tolregės akys negali įžvelgti į vidų ir užžavėti. Ilgus metus blaškydavosi ragana prie jaujos, kol pirmasis gaidys pabudindavo kaimą. Tada viesulais nudumdavo atgal į Betygalos kalną, o jauja kaip stovėjo, taip ir pasiliko bestuksanti.

Ateina nuoširdus žemaitis, pakuria duobos krosnį ir rengia rugius kulti. Ištisas savaites, taku taku taksėdavo spragilais. Kai danguje Grigo ratai nukrypdavo į vakarus, Sietynas virš jaujos stogo paspęstas gaudydavo krintančias žvaigždes, suguldavo talka naktį poilsiui. Greitas miegas užspausdavo vyresniųjų akis, o jaunesnieji laukdavo nakties išdaigų.

Bet štai vieną naktį, kada sapnas nuramino išvargusius, iš šoninės peludės strakšėdami iššoko 12 mažų bernelių. Jie bėgo smulkiais žingsniais galvos buvo baltutėlės drabužiai už sniega, obels ir jazmino žiedus baltesni. Rankose nešesi nedideles žvakeles kurios mirkšėjo kaip angelų akys, matomos gražią naktį danguje. Dešinėj rankoj turėjo kiekvienas po sidabrinį varpelį, kuris skambėjo kaip per pakylėjimą.

Visiems net žadą užtraukė. Nežinojo vyrai: ar pulti su šakėmis, ar lazdinėmis spragilų galvomis daužyti, ar klupti ant kelių ir garbinti Vienas narsiausias paklausė:

— Kas jus toki, ko norite, gal krikšto?

Tačiau berniukai nieko neatakė, tik, apsisukę tris ratus, pradingo vėl peludėje.

Įšgirdęs šeimininkas pranešė klebonui. Šis atėjo, pasislėpęs, stulą ir kamžą. Ir kada vėl visi nakties poilsiui sugulė ir nurimo, vėl iš peludės ištraksėjo dvylika baltaplaukių berniukų. Jei šį syki nebesinešė žvaikių nei varpelių, tik bėgo smulkais žingsniais ir sklaidė rankutėmis, kaip kunigas prie altoriaus. Iš duobos pasirodė kunigas su stula ir kamža ir šiaip užkalbino juos.

— Ko norit, Dievo siųstieji berniukai?

Tada jie staptelėjo ir vis vienu balsus atsakė:

—Mes norim, kad šitoj vietoj butų bažnyčia ir baltieji broliai garbintų Dievą.

— Išpildysim jusų norus, — atsakė klebonas, palaiminо bernelius ir šie straksėdami pradingo, iš kur buvo atėję.

Klebonas parkvietė baltuosius brolius domininkonus, kurie toje vietoje pastatė bažnyčią, tarnavo Dievui ir žmonėm.

Daug metų nuskubėjo su Varduva tolyn. Užmiršo žmonės senus laikus. Tik dvylika kunigų domininkonų, kurie čia nuolatos gyveno, vienas po kito paeiliui laikydavo Mišias, minėjo aną bernelių pasirodyma.

Nun tu, Varduva, nusekai, žmonės iškrito ąžuolus tavo puošnius, o plėšrus šiaurės erelis (Rusai XIX a. panaikin domininkonų vienuolyną) išdraskė baltųjų brolių lizdą. Nauji laikai tau atnešė naujus brolius ir tik pro miglas, pro ukanas paslaptingai kužda mum tavo vilnelės seniai užmirštas legendas.

Apie Žem. Kalvariją žmonėse yra užsilikę dar daug padavimų ir legendų. Juose atsipindi visa praeitis, karai, rupesčiai, laimės dienos ir giloji lietuvių religija. 300 metų nuo Žem. Kalvarijos įkurimo jubiliejaus proga kelkimės į gilią tautos dvasios praeitį.

J. Jurkus.

DVI NAUJOS AKCINĖS BENDROVĖS

"Sodyba" ir "Tiekimas"

Finansų ministrui šiomis dienomis buvo pateikti dviejų naujų akcinių bendroviu įstatai, butent, akcinės "Sodybos" ir akcinės, "Tiekimo" bendrovių įstatų projektai. Abu projektus finansų ministras patvirtino, tuo budu leisdamas įsisteigti abiems minėtoms bendrovėms. Artimoje ateityje, numatoma, šios bendrovės galutinai įsisteigs ir pradės veikti.

Akcine "Sodybos" bendrovė tai bus perorganizutoji į akcinę bendrovę ligšiolinė kooperacinė "Sodybos" sąjunga. Ją perorganizuoti akciniais pagrindais, kaip žinia, neseniai buvo galutinai nusistatyta ir dabar tas nusistatymas praktikoje vykdomas. Pačių paskutiniuoju metu prie perorganizavimo sutiko prisidėti ir Lietukis. Naujosios bendrovės steigėjais pasirašė: K. Jacevičius (Pienocentro direktorius), Pov. Dagys (Lietukio vyr. direktorius), Jon. Meilunas (Žemės Ukio Rumų vice-direktorius), M. Viktorauskas (Žemės Ukio Rumų smulkiųjų ukio šakų skiraus vedėjas) ir K. Lekeckas (ligšiolinės "Sodybos" pirmininkas). Bendrovės tikslas, kaip įstatuose pažymėta, bus: prekiauti sodų, daržų, bei kitų smulkiųjų žemmės ukio šakų gaminiais ir juos parduoti. Šiam tikslui bendrovė steigs ir laikys fabrikus, dirbtuves, kontoras, agenturas ir įvairias kitas gamybos bei prekybos įstaigas ir įmones, padedančias siekti bendrovės tikslo; vykdys ir organizuos sodų, daržų ir kitų smulkiųjų žemės ukio šakų gaminių perdirbimą, jų eksportą, importą ir vidaus urmo bei detalią prekybą. Be to prekiaus smulkiosiomis žemės ukio šakoms reikalingais įrankiais bei reikmenimis. Bendrovės pagrindinis kapitalas 1 mil. litų. Jį sudarys 10,000 vardinių akcijų, kiekviena akcija po 100 litų. Akcijos paskirstomos steigėjams jų kviestiems kooperatyvams ir kitiems teisiniams bei fiziniams asmenims.

Akcinę "Tiekimo" bendrovę steigia burelis jaunųjų lietuvių verslininkų. Bendrovės tikslas: odos, galanterijos kolonialių ir kitų prekių tiek savo sąskaiton, tiek komiso pagrindais prekyba. Tikslo siekdama bendrovė turės teisę steigti sandėlius, agenturas, skyrius, atidaryti krautuves is atstovauti vidaus ir užsienio firmoms. Bendrovės pagrindinis kapitalas 100,000 litų. Jį sudarys 1,000 vardinių akcijų, kiekviena akcija po 100 litų. Bendrovės steigėjais pasirašė: Pranas Giedraitis, Leonas Skučas, Jurgis Sajanskas, Antanas Bulota, Petras Daukša, Jonas Žukauskas ir Antanas Levišauskas.

KRUZDĖLIŲ DUONA — SVARBUS VAISTAI

Vokiečių mokslininkas Dr Švarcas aprašė naujus bandymus, kuriuos norima panaudoti medicinos mokslui praturtinti. Jis tyrinėjo atogražų kraštų skruzdėles, gaminančias tam tikrą duoną. Šitą duoną skruzdėlės gaminasi iš įvairių augalų sėklų ir grudelių. Tuos grudelius jos smulkiai sukramto, suvilgo savo seilėmis, raugina, suvolioja į rutuliukus ir išdžiovina saulėje, o paskui sukrauna į požeminius urvelius, kuriuose esti sausas ir karštas oras. Tai yra skruzdėlių maisto atsarga. Mokslininkas ilgais bandymais nustatė, kad toji skruzdėlių duona yra prisiurbta ir pripotinta pasterizuojančių vitamintamininių ir kitokių medžiagų. Beskaidant tas madžiagas paaiškėjo, kad jos yra išgaunamos iš įvairių maistingųjų augalų ir jų sėklų bei žiedų. Medicinos labolatorijose buvo surinkta didesni kiekiai tos skruzdėlių duonos, iš kurios pavyko pagaminti nemažus kiekius stipriai veikiančių vaistų. Medecinos specialistai išbandę pripažino, kad tie skruzdėlių vaistai neabejotinai ir labai brangus. Todel dabar daroma pastangų tą skruzdėlių rušį praplatinti, globoti, kad daugiau gauti iš jų tos duonos, iš kurios bus galima gaminti labai vertingus vaistus. (M.L.)

Kun. K. Širvaitis, S.Th.Lic.

Kelios Mintys XIV Sekmadieniui Po Sekminių

"Negalima tarnauti Dievui ir mamonai" (žodžiai iš Evangelijos).

Iškilmingame Dekalogo pirmame įsakyme Dievas draudžia garbinti daugelį dievų: "Neturėk kitų dievų, kaip tik mane Vieną." Ir šis įsakymas, Dievo duotas Izraeliui, besižvalgančiam į svetimų tautų dievus, turi visuotinės reikšmės, turi reikšmės visai žmonijai ir šių dienų moderniškam žmogui. Dievas davė šį įsakymą kokiais tai egoistiniais sumetimais, kaip kai kas narėtų tvirtinti, bet dėl žmonių laimės, dėl jų sielų gerovės. Todėl visiems, išganymo siekiantiems, šis pirmasis Dievo įsakymas ypatingai saugotinas.

Dievas labai smarkiai baudė žydus, kai jie palingdavo į politeizmą (daugelio dievų išpažinimą), kai jie apmiršdavo vieną Dievą. Nelaimės ir nepasisekimai pažadindavo jų atmintis ir jie vėl šaukdavosi tikrojo Dievo. Taip Izraelio tauta išlaikė vieno Dievo idėją ir jai teko nepaprasta garbė, — iš jos kilo Pasaulio Išganytojas — Kristus.

Kristus leido savo pasekėjui — krikščioniui įžvelgti į Šv. Trejybės paslaptį, bet visur pabrėžė vienumą. Jis savo mokslu pakartojo ir papildė vieno Dievo išpažinimo įsakymą. Jis ir šios dienos Evangelijoj uždraudžia tarnavimą keliems valdovams — dievams, nes tik vienam tikrajam Dievui priklauso visuotinė garbė ir pasidavimas. Kristus charakteringai iš kitų dievukų išskyria mamoną — pinigą ir pabrėžia: "Negalima tarnauti Dievui ir mamonai." Ir iš tikro, jokiu budu kartu negalima tarnauti pinigui ir Dievui.

Tačiau mes mtome, kad kulturingas pasaulis be pinigo negali apsieiti. Tai labai patogi priemonė keisti, pirkti, taupyti. Kristus reikia manyti nėra uždraudęs pinigo vartojimą, ar jo taupymą, bet jam tarnavimą.

Tarnauti pinigui yra iš tikro ne tik nuodemingas — nes toks žmogus visur Dievą keičia į pinigą — bet ir negarbingas dalykas. Palikęs savo pareigas Dievui ir artimui, mamomininkas atsiduoda su kunu ir siela žibančiai medžiagai — auksui ar sidabrui. Tai jo alfa ir omega, pirmutinė ir paskutinė mintis. Kas jam Dievas?! Kas jam artimas?! Kas jam jis pats?! — Visa tai ne taip brangu ir miela, kaip mamona. Čia jo viltys ir džiaugsmas ir išgelbėjimas. Momonininkas auksą ne tik brangina, bet ir myli jį aistringai.

Vieną kartą teko skaityti tokią apysakėlę.

Gyveno šikštuolis — mamomininkas, kaip pirštas, dirbo kiek galėjo ir krovė auksą į dėžes. Jis valgydavo sausą duoną ir tik vandens užsigerdavo. Jis dėvėjo prastus, suplyšusius drabužius ir buvo sudžiuvęs, kaip šakalys. Jis neišpažino Dievo, nepraktikavo religijos. Jis taip elgėsi dėl to, nes visa tai reikalavo jo menkos dalelės aukso, kurį tik vieną pasaulyje vertindavo. Kiekvieną dieną jis eidavo į kambarėlį, kur buvo paslėptas auksas. Ten jis užsirakydavo, atsidaręs dėžes juokdavosi pragarišku juoku, klaupdavo ant kelių prieš žvilgantį metalą, išsirengdavo, mėtydavo ant savo kuno aukso gabalus... Tai buvo tikrai pasišlykštėtina žmogysta. Vieną kartą tokiame pragariškame šokyje, bemėtant ant savęs aukso gabalus, tas šykštuolis mirė. Ir taip pasibaigė tikro mamomininko gyvenimas.

Gal šiuo laiku tokio asmens, kaip minėtas, nerasime, bet rasime daug, oi daug, į jį panašių.

Yra daug tokių, kurie Bažnyčiai, artimui neduoda nė cento, kurie visą save yra paukoję pinigui, kurie keikia aukų rinkėjus, kurie neapkenčia išmaldos prašančių, kurie norėtų išnaikinti visas labdaringas įstaigas, kad tik jiems žibančio aukso atliktų.

Yra daug tokių, kurie dėl pinigo atsižada Dievo, tikėjimo, skaistybės, kurie dėl pinigo daro visokias nedorybes, žmogžudystes, apiplėšimus ir t.t.

Žinoma, prie visokių pinigiškų nedorybių kartais pastumia ir neturtas, bet vis tiek jų nepateisina. Tačiau tikro mamomininko var do nesitarnauja tie, kurie iš pinigo meilės ir jam atsidavimo tai daro.

Išvadoje: pinigas savyje nėra smerktinas dalykas, nėra smerktinas nė jo taupymas, bet jam tarnavimas, užmirštant Dievą ir artimą, jo pasirupinimas neteisingais budais.

Saugok Viešpatie, Tavęs prašome, savo Bašnyčią nuolatos jos pasigailėdamas: ir kadangi be Tavęs nupuola moralybė, tebuna ji atitraukiama Tavo pagalba nuo pražutingų ir kreipiama prie išganingų dalykų. Per Kristų musų Viešpatį... (Sekmadienio malda).

KAUNAS (E) — Šiemet Žagarės apylinkėse itin gerai uždėrėjo jau plačiau pagarsėjusios "Žagarės vyšnios," kurių iš viso buvo parduota apie 150,000 kg. Daug Žagarės vyšnių "Pienocentras" eksportavo į vokietiją.

MARIJAMPOLĖ. — Suvalkijoje retai kada buvo tokia gausia gausi statyba, kaip šiemet. Tiek miestuose, tiek kaimuose, statoma labai daug murinių namų.

KAUNAS (E) — Jau galutinai parengtas elektrifikacijos fondo įstatymo projektas, kuris netrukus bus perduotas Ministrų Tarybai svarstyti.

TIKYBOS IR DOROS KAMPELIS

(Veda Kun. Ant. Karužiškis)

STEBUKLŲ DIENOS

Sulietuvino Kun. Ant. M. Karužiškis.

Musų Panelės Ašaros

Yra sakoma kad kuomet galų gale sueisime Jį veidas veidan, Dievas išbars musų daugumą už padarymą dalykų sau sunkesniais atsisakydami VISOS pagalbos kurią Jis mums siulo. Pagalvokite, dabar, apie Marijos mums pasiulymą.

Keista pasaka apie Panelės Švenčiausios apsireiškimą stigmatizuotai seselei yra pasklidus iš mažai žinomos Pietinės Amerikos vyskupijos, ir uždegus katalikiškus ratelius Europoje, ir dabar godžiai yra katalikų ir net nekatalikų priimama Amerikoje, ilgu lankytoju Dangaus Rankos tarpinikavimu musų laikų nelaimėje ir sielvartoje.

Musų Švenčiausios Panelės apsireiškimai, Marijos apsilankymai šin pasaulin kurį ji gerai žinojo kaip jos pačiios susiliejusių džiaugsmų ir skausmų vaizdų, nėra taip paprasti kad butų kasdieniniais dalykais; tačiau joks visuotinos sielvartos laikas nėra kada nors praėjęs be Marijos pasekmingo užtarimo. Kur žmonių protavimas nepasisekė, Marijos maldoms pasisekė atversti žmones atgal pas Dievą.

O pasaka šiandien yra kad Marija tikrai pasirodė šiai stigmatizuotai seselei, davė jai tožančių ir pasakė jai, "Mano Sunus... linksmai suteiks visas malones kurios yra uoliai ieškomos vardan mano ašarų."

Kas slepiasi už šios pasakos? Kur tas atsitiko? Kuomet tai atsitiko? Kodel tai atsitiko? Ką sako Bažnyčia apie tai?

Visa pirmiausia turi buti, pabriežta kad tas kas čia atpasakota paeina iš tikrų užrašų, ir vietos liudininkų apipasakojimų, Campinos mieste, Brazilijoje; iš pranešimų Europos šio Rožančiaus Išplatinimo centro; ir iš Vatikano, pačios Bažnyčios širdies ir galvos.

Apsireiškimas įvyko Campino mieste, Brazlijoje, kovo 8, 1930. Toji seselė yra Jezaus Nuplaktojo Sesuo Amalia, kuri, kaip Bavarijos kaimietė mergelė Terese Neuman iš Konnesreuth, nešioja stebuklingąją musų Išganytojo penkių žaizdų antspaudą. Ji yra Jezaus Nukryžuotojo Moterų Misijonierių Įstaigos narė, įstaigos, kurią įsteigė Jo Ekscelencija Pranciškus de Campos Barreto, Campinos vyskupas, Brazilijoje.

Anksčiau Musų Viešpats Jezus pasirodė Jo šventai vienuolei, išklausydamas jos verčiančių maldų už gentį kurio pati kritiškai sirgo, ir jai pasakė, "Melskis į Mane vardan Mano Motinos ašarų... Ko tik žmonės prašys Manęs vardan Mano Motinos ašarų, Aš linksmai jiems suteiksiu."

"Kaip man melstis?" užklausė nusižeminusiai Sesuo Amalia.

"O Jezau, išklausyk musų maldų vardan Tavo Kuo Švenčiausios Motinos ašarų," jai buvo pasakyta.

Kas po to atsitiko yra pasakyta pačios Sesers Amalijos žodžiais: "Tai kovo 8, 1930. Aš buvau koplytėlėje, beklupanti ant altoriaus trepų kuomet umai pasijutau bekeliama nuo akmens... Tuomet išvidau moteriškę... ji besišypsojančiai judėjo link manęs, nešdama rožančių savo rankose. Jo karoliai spindėjo kaip saulė ir buvo balti kaip sniegas. Ji padavė man tą rožančių ir tarė: 'Šis yra mano ašarų rožančius, kurį mano Sunus paveda Jo numylėtai Įstaigai jos dalimi Jo palikimo. Atsišaukimai, (t. y. trumpos maldelės) jau buvo man Sunaus paduoti. Mano Sunus nori mane pagerbti ypatingu budu šiais atsišaukimais ir **linksmai suteiks visas malones kurios yra uoliai ieškomos vardan mano ašarų."**

Taip bėga Sesers Amalijos nustebinanti pasaka. **Ar galėjo** ..suteikti, ir ar **suteiktų** Musų Viešpats tokią galę Musų Panelei? Čia nėra jokio sunkumo. Jis jau yra jai suteikęs "Dangaus Karalienės" vardą. Mes turime atsiminti kad **mes** nepadarėme Marijos Dangaus Karaliene. Tiktai Dievas galėjo tą padaryti. Ir Jis tą padarė.

Ar galėjo Musų Panelė pasirodyti žmogiškai butybei? Čia, irgi, nėra sunkumo, nes Musų Panelė yra skaitlingai pasirodžius žmogiškoms butybėms, įvairiuose ištiso pasaulio vietose. Šis net nebutų pirmas sykis kad ji Amerikos šalyse yra pasirodžius, nes prieš daug šimtų metų jos veidas ir pavidalas matėsi Meksikoje, Gaudalupe 1531 metuose.

Tad faktas yra pastatytas, kad Musų Viešpats **galėjo** suteikti Musų Panelei šią ypatingą privilegiją. Faktas yra pastatytas kad Musų Panelė **galėjo** pasirodyti žmogiškai butybei, **galėjo** duoti savo rožančių, **galėjo** prižadėti Dievišką pagalbą visuose musų reikaluose, laikinuose ir dvasiškuose. Jis mus ir visa padarė.

Klausymas dabar yra: Ar Musų Viešpats **suteikė** Marijai šiai privilegijas? Ar Marija suteikė mums šias privilegijas kovo 8, 1930? Pažiurėkime kas buvo padaryta nuo kovo 8, 1930.

Sesers Amalijos vyskupas, Jo Ekscelencija Pranciškus de Campos Barreto buvo supažindintes su įvykio faktais. Nuodunus perkratinėjimas buvo padarytas; vyskupas, kurs pripuolamai buvo stovyje liudijimą spręsti, įsitikino, po uolios maldos, kad Musų Panelė tikrai pasirodė atnaujinti krikščionystės dvasią.

Ašarų Panelės Rožančius buvo Jo Ekscelencijos įteiktas vyriausybei Ryme. Jis pervedė ir visus įvykius surištus su rožančiaus perdavimu Seserei Amalijai. Bažnyčia yra užgirus ir priėmus Ašarų Rožančių, ir Apaštališko Sosto nuosprendžiu gegužės 15, 1934 užgyrė "Ašarų Panelės Brolijos" įstatą, su sąlyga kad kiekvienas narys kalbės tą rožančių kasdien.

Šis dievuotumas pradėjo skubiai plėtotis per centralę Europą (jis yra jau plačiai praplitęs Pietinėje Amerikoje) ir vasario 8, 1936, Pralotas Robert Mader, Basel miesto klebonas, Šveicarijoje, atsargiai tyrinėjo su priderančia vyriausybe Ryme ir įteikė pranešimą kurs įėmė sekančias pastabas: "Tyrinėjimas yra pradėtas. Rožančius, tačiau, pasilieka nuosavu dievotumu iki jis neapturės viešo karakterio iš Rymo nuosprendžiu... Ašarų Rožančiui uždraudimas nebuvo duotas iš Šventojo Sosto pusės. Niekas negali parodyti nuosprendį Apaštališko Sosto Veiksmuose (Acta Apost. Sedis) tam tikslui... Brošiurėliai apie Ašarų Rožančių išeina visose apšviestose kalbose, net misijonieričkuose kraštuase, ir su paprastu Bažnyčios leidimu."

Trumpai, šie faktai nurodo kad jau dabar randasi tylus užgirimas iš Vatikano. Bažnyčia visuomet lėtai skubinasi, ima savo laiką pirm nei padaro visus pareiškimus, bet čia ir dabar, tu ir aš, galime pradėti Ašarų Panelės Rožančių vartoti, su beveik tikru žinojimu kad gal į dvidešimts metų laiko tarpą, ...visas pasaulis gali tarpą, **visas pasaulis gali buti bekalbantis šį Rožančių.**

Tuo tarpu, mes kurie žinome apie Marijos mums pasiulymą, galime prašyti tų malonių kurios mums yra reikalingos, atsivertimų, sveikatos, sąžinės ramybės, darbų, pasekmingos žygių išeities, laimingų susituokimų ir šeimyniško laimingumo, žinodami, kai prašome kad Musų Panelė yra pati pasakius, "Mano Sunus nori mane pagerbti ypatingu budu šiais atsišaukimais ir linksmai suteiks visas malones kurios yra uoliai ieškomos vardan mano ašarų." Šie yra jos žodžiai.

Bus daug abejojančių kurie atsisakys Musų Panelės pagalbos. Bus daug cinikų kurie netikės kad Musų Panelė šiaip žemai pasilenktų prie žemės mus pagelbėti. Bet tat irgi buvo abejojantis Tomas kurs laikėsi buti įtikintu. Tai irgi yra kurie gali Liurdą aplankyti, stebuklus matyti atliktus po pat jų akių, matyti raišus žmones vėl vaikščiojančius ir neregius vėl matančius, ir vis nuieti neįsitikinusiais.

Kaslink musų dalies, mes esame tvirtai įsitikinę, ypatingai atžvelgus į labai didelę dievotumo pažangą šioje šalyje padarytą į Sopulingą Panelę, kad triumfingas Krikščionystės iššingsniavimas iš po prapulties šešėlio bus pačios Musų Panelės išvestas, per šį atnaujintą dievotumą ir jos ašaras, duo tą mums paprasto rožančiaus formoje.

"Mano Sunus... linksmai suteiks visas malones kurios yra uoliai ieškomos vardan mano ašarų." Musų Panelė yra tai pasakius. Ji yra prakalbėjus į pasaulį kurio naštos yra ištikro sunkios. Jos ašaros, krintačios viena paskui kitą ant šio pasaulio bedievių, ant komunistų, ant absoliutismo pasekėjų, ant visų piktų, žmonių palinkimų, pasaulį apvalys ir jį perdirbs į pasaulį kurs išrodo ir elgiasi ir yra pasaulis Visagalio Dievo Galingo Gerumo sutvertas.

Tuo tarpu, kaslink jusų, Musų Panelės Sunus, Musų Viešpats Jezus Kristus "link smai suteiks visas malones kurios yra uoliai ieškomos" vardan Jos ašarų. Musų Panelė, Dangaus Karalienė, ir visų gyvųjų, yra tą pasakius.

DANCIGAS IR PAŠTO ŽENKLAI

Pernai lapkričio mėn. Lenkijos paštų valdyba išleido eriją naujų trijų pašto ženklų, vaizduojančių Dancigą kaip "XVI šimtmečio Lenkijos prekybos centrą". Viename pašto ženkle yra atvaizduotas Vladislovas Jogailaitis, o kitame — karalienė Jadvyga, kaip vokiečių riterių ordino nugalėtojai. Prieš tuos lenkų pašto ženklus užprotestavo Dancigo senatas ir pareikalavo iš lenkų vyriausybės išimti juos iš apyvartos. Į tą protestą Lenkijos vyriausybė atsakė, kad istorijos faktų nesą galima pakeisti ir kad XVI šimtmetyje Dancigas tikrai yra buvęs Lenkijos karalystės dalimi.

Į tai reagavo Dancigo pašto ženklų leidykla. Ji nutarė išleisti tokius Dancigo pašto ženklus, kurie įrodytų Dancigą iš istorijos laikų esant Vokietijos miestą. Tuo tikslu išleido taip pat seriją naujų pašto ženklų. Kalbamos serijos viename ženkle vaizduojama 1577 m. scena, kada Lenkijos Vengrijos karalius Steponas Batoris buvo nugalėtas kare su Dancigu. Antrame pašto ženkle prisimenami 1730 metai, kada buvo sutarta sutartis tarp Dancigo ir Švedijos kariaujant su Lenkija. Trečiame pašto ženkle paminima 125 metų sukaktis 1814 m. vasario 3 d., kada Dancigas buvo vėl prijungtas prie Prusijos.

ĮDOMI ŠVEICARIJOS KARIUOMENĖ

Kai kuriuose kraštuose jauni vyrai stengiasi išvengti karinės prievolės, o Šveicarijos priešingai: čia kiekvienas subrendęs vyras stengiasi butinai patekti į kariuomenę. O kurie į kariuomenę nepatenka, tie turi mokėti nemažus mokesčius krašto ginimo reikalams. Stojant į šveicarų kariuomenę reikia ne tik turėti gerą sveikatą, bet ir buti gerai išlavintam. Jaunuolis turi gerai mokėti gimtąją kalbą, žinoti krašto geografiją ir mokėti matimatikos, truputį geometrijos ir kitų dalykų, iš kurių reikia laikyti egzaminus. Priimtas į kariuomenę vyras tarnauja joje tik tris mėnesius, o po to paleidžiamas į atsargą. Tačiau ligi 30 metų amžiaus jis turi kas met vykti į savo dalį atlikti pakartojimo. Budamas kariuomenėje kiekvienas kareivis gauna po 2 frankus algos per dieną (apie 3 litus) ir visą išlaikymą. Kareiviai gyvena kalnų tvirtovėse ir fortuose, į kuriuos pašaliečiui draudžiama įeiti, todel kareivio tarnybos vieta laikoma paslapty. Į kalnuose esančias šveicarų kareivines civiliai visai negali patekti.

Kai kareivis grįžta iš kariuomenės, jam duodama pasiimti į namus karišką uniformą, visi turėti ginklai, o raitininkai gauna arklį ir balną. Todel į kasmetinius pakartojimus ir pratimus visi atsarginiai vyksta ginkluoti ir pilnoje šarvuotėje. Šveicarai dar turi ypatingą kariuomenę — Alpų šaulius, į kurių dalinius priima tik tvirto sudėjimo, stiprius vyrus, gerus sportininkus, taikliai šaudančius ir užsigrudinusius vyrus. Tuo budu beveik visi šveicarų vyrai yra nuolatinėje karo tarnyboje arba milicijoje. Beveik kiekviename name yra atsargos karys ir jo ginklai ir amunicija. O šiaip vyrai yra geri šauliai ir turi šautuvus. Visi pasienių gyventojai yra paruošti ir pamokyti, kaip elgtis karo atveju. Karui kilus, kiekvienas šveicarų namas tuojau virstų maža ginkluota tvirtovėle, pasirengusia sutikti nekviestus svečius. Patys šveicarai sako, kad karui kilus per porą valandų butų aklinai uždarytos visos krašto sienos, o gyventojai jau butų pasiruošę gintis nuo priešo. (M.L.)

BE KARO ĮGIJO DIDELIUS ŽEMĖS PLOTUS

Norvegija be jokio karo "užkariavo" milžiniškus žemės plotus, kurie apie šimtą kartų didesni už ją pačią. Tie plotai yra antarktikoje, į vakarus nuo Falklando salų ir tenesiai į rytus iki Australinio antarkčio. Pietų ašigalio sausžemis sudaro 14,-140,000 kv. kilometrų. Iš to ploto 9,270,000 kv. kilometrų turi užėmusi Anglija, o dabar 2,900,000 kv. klm. užėmė Norvegija ir paskelbė savo nuosavybe. Tą plotą nusavindami, norvegai pareiškė, kad 1929 - 1930 m. jų mokslininkai čia padarė mokslinius tyrinėjimus ir nuo to laiko ten iškelta Norvegijos vėliava. Nors nusavintose srityse niekas negyvena, tačiau jos norvegams tuo naudingos, kad jų pakraščių vandenyse yra labai pelninga banginių medžioklė. Bendrai, neapgyventus ašigalių sausumos plotus ir antarkčio salas valstybės panašiai nusivina: kurios mokslininkai pirmieji tas vietas ištiria ir iškelia valstybės vėliavą, tai valstybei jie ir priklauso. Kol kas dėl tokių nuosavybės teisių niekas nesiginčijo. (M.L.)

KAUNAS (E) — Klaipėdos krašto ir centro teismuose po Klaipėdos atskyrimo pasilikusioms byloms sutvarkyti numatoma pradėti su atitinkamomis vokiečių įstaigomis pasitarimus. Taip pat numatomi pasitarimai del pasikeitimo kaliniais.

PREZ. SMETONA BUVO GRĮŽĘS Į KAUNĄ

KAUNAS (E). — Respublikos prezidentas Antanas Smetona iš Užugirio kiemo kelioms dienoms suugrįžo į Kauną.

KAUNAS (E). — Ministrų Tarybai pateikiamas svarstyti Finansų Ministerijoje parengtas ipotekos banko įstatų projektas, pagal kurį ipotekos bankas teiks ilgailaikius kreditus pramonės įmonėms, miestų nekilnojamųjų turtų savininkams ir laivybos įmonėms. Banko steigėjas yra vyriausybė. Banko pagrindinis kapitalas bus 3 mil. litų paskirstytų į 6,000 nevardi-pavaduotoją skirs ir atleisnių akcijų. Banko valdytoją ir Respublikos Prezidentas, pristačius Ministrų Tarybai. Paskolos bus duodamos banko leidžiamais paskolos laikštais jų nominaline kaina arba gyvais pinigais.

KAUNAS. (E). — Numatoma, kad ipotekos bankas pradės veikti jau lapkričio mėn.

DIDELĖ LIETUVIŠKA
VAISTINĖ
1117 East 79th Street
Tel. ENd. 3433 ENd. 8534
(Kampas Pulaski Ave.)
Užlaiko visokias namines ir importuotas gyduolęs nuo visokių ligų, kaip tai nuo aštriojo užsisenėjusio Reumatizmo, nuo visokių žaizdų, dedervinių, nerviškumo vidurių, užkietėjimo vidurių, kosulio, kataro, lytiškų nusilpnėjimų, visokių lytiškų ligu, nerviškumo, nemigės ir visokių kitokių ligų.
C. PAKELTIS PHARMACY
1117 E. 79th St. Cleveland, O.
Vaistinė atdara 7 dienas savaitėje

Fleming Pigumynai

VISAI NAUJI RAKANDAI
$39.00 Skalbiama mašina 1939 m. Modelio R nupiginta iki $27.50
$69.95 Apex Skalbiama mašina, 1939 Modelis 330. Puikiausia $49.95
$99.95 Apex Spin-Dry skalbiama mašina, 1939 modelio $69.95
$45.00 Sampelis dvigubo didžio. Studio Couch $25.00
$129.00 Nicely Matched Walnut Valgomojo kambario setas $79.00
$124.00 Ducan Phyfe Mahagony Valgomojo Kambario Setas $75.00
$119.00 2 kavalkai sveči kambario Setas. Combination Mohair and homespun $69.00
Post, Jenny Lind and Metal Beds, visokio didžio $4.75

VISAI NAUJI RAKANDAI
$49.00 Poreleno Gaso Pečiai, 1939 Model A80E Vesta $32.00
$89.00 Beauty Range, gerai insuliuotas. 1938 modelis $45-66. Geras pirkinis. $59.95
$114.00 Grand Gaso pečias, 1939 Modelis 7A541 ..... $69.95
$23.00 5 kavalkų tikro aržuolo greitai ištiesiamas stalas $17.50
$69.00 Maple miegomo kambario Setas, stipros konstrukcijos $39.00
$98.00 Modernus miegomojo kambario setas, gražus $59.00
$113.00 2 kavalkų svečių kambario setas, genuine frieze cover $76.50
$17.50 Tikri Nachman Innerspring Matracai, visokio didžio $9.75

SU KIEKVIENU PIRKINIU DOVANA DYKAI
Lengvais Išmokėjimais 7411 ST. CLAIR AVE. Atdara Vakarais

C. G. HAMILTON
General Insurance
ATSTOVAUJA
RELIABLE FIRE AND CASUALTY INSURANCE COMPANIES
Lietuviai kurie norite pigiai ir geroj bendrovei apsidraustt—Kreipkitės—
Telephone LIBERTY 7361
15333 PLYMOUTH PLACE CLEVELAND, OHIO

Taupyk Sveikatą
Valgyk šviežiu
Valgiusl
KAZIMIERAS OBELIENIS
Bučernė ir Grocernė
Čia visados randasi didelis rinkinys įvairios, šviežios ir rūkytos mėsos, dešrų, gyvi ir mušti paukščiai, visokio groserio, daržovių ir fruktų.
Taip-pat randasi pilnas rinkinys iš Lietuvos importuotų kumpių, dešraičių ir t. p. Lietuvos šie produktai kokybe yra už šios šalies geresni, o kainos žemesnės. Todel, paremkite savo Tėvynę pirkdami valgomus jos produktus.
Todel kviečiame visus pirkti viršminėtus produktus pas mus, nes kainos sąžiningos, produktai visados šviežius ir geriausios rušies ir malonus patarnavimas jus laukia.
1404 East 66th St. Tel. HEnd. 6167

DELLA E. JAKUBS
LITHUANIAN FUNERAL HOME
(JAKUBAUSKIENĖ—Laisniuota Laidotuvių Direktorė
Visiems Lietuviams norintiems musų kambarius leidžiame naudoti dykai. Lietuviai kreipdamiesi reikale prie manę apturėsite teisingą patarnavimą; simpatiškas, mandagus, greitus ir geresnis už kitų patarnavimas. Vežymai ligonių pervežymui į ir iš ligonbučių. Kainos sąžiningiausios. Žemiausia kaina už palaidojimą, sulyg jusų pasirinkimo. Telefonuokit—ENDICOTT 1763.
6621 EDNA AVENUE — CLEVELAND, OHIO

DAROMOS PASTANGOS STEIGTI PRIVATINĘ GIMINAZIJĄ

MERKINĖ. — Nuo Nepriklausomybės pradžios laikų Merkinėje buvo progimnazija. 1928 m. ji buvo uždaryta. Nuo to laiko merkiniečiai klebana valdžios įstaigų duris prašydami atitaisyti šią skaudžia skriaudą.

Šiomis deinomis Merkinės apylinkės gyventojų išrinkti atstovai vėl lankėsi atatinkamose įstaigose prašydami leisti steigti Merkinėje privatinę gimnaziją.

Buvusios progimnazijos yra tinkamos patalpos ir kito mokslo priemonės. Yra susirašę per 200 kandidatų į busims Merkinės gimnazijos auklėtinius. Busimų auklėtinių tėvai sutinka mokėti ir dagiau mokesčio už mokslą, kad tik gimnazija butų įsteigta ir išlaikyta.

Merkiniečiai geriau atsilaikė už kitus prieš svetimųjų kulturinį ir ginkluotą veržimąsi ir jų apylinkė liko toli įsikišusi į kaimyninės valstybės ribas.

CHICAGIEČIAI LIETUVIŲ DIENOS RĖMĖJAI

Chicagiečiai Lietuvių Dieną Pasaulinėje Parodoje New Yorke remia ir moraliai ir materialiai. Yra spėjama, kad iš Chicagos į Lietuvių Dieną nuvyks apie tukstantis (1,000) asmenų. Tam ruošiasi ir veikėjai, ir biznieriai-profesionalai, ir jaunimas: vieni važiuos specialiais traukiniais, kiti automobiliais-busais, o dar kiti lekia lėktuvais.

Chicagiečiai ruošdami delegatus, choristus ir šokėjus, neužmiršta ir paramas Lietuvių Dienai, bei jos Komiteta ruošiamai istorinei knygai, kuri nušvies Lietuvos istoriją, dainas, šokius ir įvairias kitas gyvenimo sritis. Toje knyngoje taip pat tilps Lietuvių Dienos programas, sąrašai programo pildytojų, L. D. Globėjų-Rėmėjų, etc.

Globėjais ir rėmėjais jau yra įsirašę sekamieji Chicagiečiai: globėju: Juozas Budrikas, 3409 S. Halsted St., baldų krautuvės sav.; rėmėjais: konsulas P. Daužvardis, bankininkas J. Mackevičius, automobilininkas D. Kuraitis, mokytoja L. Normantaitė ir muzikas A. Pocius.

Lietuvių Dienos globėjais skaitosi tie, kurie paaukoja nemažiau kaip $25.00, o rėmėjais tie, kurie paaukoja bent po $10.00.

Globėjų ir rėmėjų rinkimo reikalu Chicagoje rupinasi Parodos Komitetas, pp. O. Kirienė, A. Nausėdienė, B. Pivariunienė, L. Narmontaitė, I. Lukošiutė, p. J. Nekrašas ir daugelis kitų.

Lietuvių Dienos Globėjai ir Rėmėjai ne tik, kad bus įtraukti į programos knygą, bet taip pat gaus gražius Lietuvoje pagamintus diplomus.

Programos knyga eina spaudon šio mėnesio 22 d. Visi globėjų ir rėmėjų vardai ir adresai iki tai dienai turi buti Lietuvių Dienos Komiteto rankose.

Norintieji istoriškąją Lietuvių Dieną paremti bei į reikšmingąją knygą patekti ir atitinkamą pažymėjimą gauti, skubiai siųskite savo aukas į Lietuvos Konsulatą, 100 E. Bellevue Pl. Chicago, Ill., arba tiesiai Lietuvių Dienos Komitetui, 16 West 75th St. New York City.

Kom. Narys

YOUNGSTOWN OHIO

—o—

LIETUVIAI YOUNGSTOWNIEČIAI IR ŠVEČIAI

Visi į 5-tąjį Lietuvių Dienos Pikniką, kuris įvyks š. m. rugsėjo (Sept.) 3 dieną, Hubbard Country Club Youngstown, Ohio. Ivairiausia Programa. Svečiai Malonus. Štai ką pamatysite:

10:30 val. bus Šv. Mišios, dėl intencijų visų dalyvautojų, Šv. Pranciškaus Bažnyčioje.

Trečią valandą baseball lošimas, tarp Šv. Jurgio komandos, Cleveland, ir Šv. Pranciškaus Parapijos sportininkų.

Ketvirtą val. prakalbos, dainos, "Amatuer Hour", kas norės, tas kalbėti arba dainuoti per garsakalbi - įvairius žaidimai, pasilinksminimai, loterija, ir t. t.

Šokiai, trečią valanda, taip lietuviškos polkos kaip ir naujos mados. Gros žymus iš Clevelando muzikantai.

Pasikalbėjimas su garbingais svečiais, iš arti ir toli; nepaprasta proga susipažinti su lietuviais iš kitų kraštų ir atnaujinti pažintį senai pradėtą.

Ant išlaimėjimo $100.00, kaldra, tonas anglių, žasinas ir t.t.

Prie šių visų įvairybių, virėjos pagamins skaniausių valgių, surių, kumpių, lietuviškų valgių, saldainių ir be galo kitų skanėsių.

3 diena Rugsėjo mėn. važiuoja visi į Youngstowną Lietuvių Dienos Pikniką.

Kelrodys: Iš Youngstown: Automobiliais, važiuokite Route 62 keliu iki 304 kelio, sukite į kairę. Iš Clevelando, 422 keliu arba 14, iki kelio 62—62 į 304 ir pikniko vietą.

MT. PROVIDENCE, PA.

Šių metų rugp. 13 d. prelatas J. Macijauskas, dalyvaujant kitiems kunigams ir skaitlingam bureliui žmonių, atliko įteikimo vienuoliškų rubų apeigas sekančioms kandidatėms: Elenai Šimaitei — sesuo M. Ruta, Cleveland, Ohio; Aidai Dumčiutei — sesuo M. Joana, Cleveland, Ohio; Pranciškai Kriaučiunaitei — sesuo M. Silvija, Lawrence, Mass.; Leckadijai Pusvaskytei — sesuo M. Henrieta, Ansonia, Conn.; Onai Barucevičiutei — sesuo M. Genovaitė, Du Bois. P.; Petronėlei Jurgutytei — sesuo M. Andreja, Lietuva; Marijai Keserauskaitei — sesuo M. Loretta, E. St. Louis, Ill.;Lucijai Kazlauskaitei — sesuo M. Tarcilla, Cleveland, Ohio.

Įspudingos buvo apeigos, ypač kada kandidatės, aprengtos baltais drabužiais, parpuolė kryžium ant žemės ir skaitant Visų Šventų litaniją pasiaukojo Viešpačiui Jezui, kaip Jo Sužieduotinės. Daug susirinkusių verkė, bet kanddidačių veiduose spindėjo džiaugsmas. Apeigose dalyvavo gerb. kunigai: Kazėnas, Vaišnoras, Jurgutis, Vasiliauskas, Cormack, pasijonistas, kuris sakė pamokslą, Jankus, dominikonas, ir Vaitkevičius. Pastarasis atvyko atsisveikinti su seserimis prieš išvažiuosiant į Romą. Gerb. kun. Kazėnas norėdamas, kad ir galėtų pamatyti tas apeigas ir tie, kurie neturėjo galimybės dalyvauti toje dienoje, visą iškilmių eigą filmavo.

Rugpiučio 15 d. septynios novicijatės suudėjo laikinuosius įžadus. Apeigas vedė kunigas V. Vilkutaitis iš Cleveland, Ohio. Įžaadus sudėjo sesuo M. Morta. Toronto, Canada; sesuo M. Juliana, Detroit, Mich., sesuo M. Monika, Detroit, Mich.; sesuo M. Gregoria, Grand Rapids, Michigan; sesuo M. Teresė, Cleveland, Ohio; sesuo M. Chrysostoma, Port Carbon, Pa.; sesuo M. Thomasine, Detroit, Mich.

Amžinus įžadus rugpiučio 23 d. sudėjo sekančios: Sesuo M. Leonarda, Elizabeth, N. J., sesuo M. Leonida, Pittsburgh, Pa., sesuo M. Francida, Detroit, Mich., sesuo M. Egidia, Detroit, Mich., sesuo M. Assisia, Detroit, Mich., sesuo M. Clarita, Hartford, Conn., sesuo M. Agnella, Philadelphia, Pa., sesuo M. Angelita, Mahanoy City, Pa., sesuo M. Paschal, Chicago, Ill., sesuo M. Konrada, Shenandoah, Pa., sesuo M. Antonia, Chicago, Ill.

Apsidairius

Praeitą savaitę pažymėjau buvusį ir esantį vietinėje lietuviškoje veikloje hypokritiškumą, veidmainingumą ir saumeilingumą; paminėjau ir tokio stovio žalą. Bet tai aplamas paveikslas. Kad geriau suprasti ir išvysti tokio stovio netikslumą čia padiskusiuosiu konkrečiau ir ryškiau.

Kadangi visa veikla yra sprendžiama nuo organizacinio veikimo tai šia reikia ir pradeti.

Kalbėsiu čia apie organizacijas bei įstaigas, prie kurių priklauso vien katalikai ir apie tai, kurios esti viešos ir nepartivinės.

Negalima pasidžiaugti su visomis katalikiškomis draugijomis, nes jų veikla nėra ant aiškios linijos. Nekurios nešioja katalikiškos draugijos vardą, o jų nariai net ir valdybos nariai mindžioja takus prie laisvamanybės lizdo. Pavyzdin, vienos L.R.K.S.A. kuopos valdyba ir nariai to lizdo taip paveikti, kad į Seimą ta kuopa buvo pateikus inešimą panaikinti velykinę. Kitos savo visą veiklą tautinėje spaudoje pleškija. Kartu su biblijistais, laisvamaniais ir Šliupo pakėjais reklemuojasi. Ir vis po katalikų vardu. Koks veidmainiavimas. Nedaro to socialistai nei komunistai, bet musų katalikų vadai ir vedėjos.

Čia reikia priminti, kad vienos draugijos, kurios tokis elementas nepajudina, tai Aušros Vartų draugijos, kurios valdybai ir narėms reikia kreditą atiduoti. Reikia pasididžiuoti su kuklumu ir 142-ros kuopos, Amžinojo Rožaičiaus ir M. Sąjun. 26 kuopa. O šios draugijos savo veiklumu neikiek neatsilikę nuo kitų, kaip Bažnyčios taip ir tautos reikalų.

Šlubavimas savo nustatytam kely, da ne vienos draugijos, kuopos bei organizacojos nepakėlė. Pavyzdin, Lietuvos Vyčių 25 kuopa pradėjus šlubuoti su kasa net nusivilko pas "prieteliaus" lizdą ir dabar nei dvasios nesiranda. Mirė kuopa, žlugo kasa ir su juo visas jaunimo veikimas. O veikimas buvo didelis keliolika metų atgal. Net ir naivu, kad daugumai katalikiškų draugijų mirus, nors dalis jų kasos buvo skiriama Lietuvių Kulturiniam Darželiui. Kur dingo L. V. 26 kuopos doleriai? Bet čia negaila taip tų dolerių, kaip jaunimo organizacijos, kurios vietoje naujos neįsteigta.

Jau per ilgą laiką Ohio Apskritis L.R.K.S.A. ir Federacijos skyrius. Interesuojasi ir dirba šių įstaigų atgaivinimu 142 kuopos pirm. Paulė Glugodienė, bet ar jai padeda buvusios tų įstaigų valdybos noriai? Mažai. Kodel? Jiems tas nerupi. Ir perdaug susigiminiavę su tais, kuriems tas dalykas smirda.

Ne, toks veikimas, kuris apdengtas tiktai katalikišku ploščium, naudos neatneš. Kiti išnaudos kol jiems apsimokės, o paskum į šalį paspirs, kaip paspyrė į patvorį kitus. Dviem ponams negalima tarnauti, sako lietuviška patarlė. Negerbiamas ir asmuo, kuris visuomet myli tupėti ant tvoros, kad progai atėjus galėtų arba į vieną bei kitą pusę persiristi.

Atvirą ir gerą katalikišką veikėją gerbia, kaip tautininkai taip socialistai ir kiti, bet nei šalto nei karšto ir neaiškaus lenkiasi visi. Nes jos bei jo skonis galima palyginti su žalia nedakepta bulve, kurios išvaizda graži, bet skonio nesiranda.

Gerbiami yra asmenys, kurie turi savo nusistatymus aiškiai nustatytus. Butų jie katalikais, tautininkais ir net komunistais. Nes visi žino su kuo skaitosi ir su kuo kalbasi. Bet asmenys, kurie šlija su kiekvienu vėjo paputimu naudos nei grupei nei partijai bei organizacijai nesuteikia.

Neužtenka pasivadinti kataliku ir šios institucijos veikėju bei veikėja, rekia ir labai reikia, kad viešoji veikla atvaizduotų aiškią ir ryškią šio vardo nešiojimą. Čia reikia aiškaus atvirumo, bet ne svetimberniavimo. Reikia tiesaus, nustatytu keliu ėjimo, o ne šlubavimo takų takeliais. Tokie šlubavimai musų veikėjų jau pradeda įkirėti katalikiškai visuomenei. Girdisi nepasitenkinimo, girdisi teisoti apkaltinimai veidmainingumo. Nemalonu yra, reikia atvirai tą pasakyti, bet kaip priežodis sako, geriau vėliau negu niekad.

Katalikišk a veikla reikia aukštinti, bet tuo pačiu kartu reikia pasakyti, kad musų veikėjai ir veikėjos, taipogi draugijų valdybų nariai ir narės pamestų šlubavę, pamestų takus takelius ir atsistotų ant tiesaus kelio, kitaip sakant parodytų atvirumą. Atvirumą varde ir atvirumą veikloje. Nes kitaip pasekmių nesimato.

Pupos Žinutės

Per kokį laiką sirguliuoja Jonas Brazis. Ilgametė biznio mašina sveikatą mažėja. Jonas jau per metus pasekmingai veda vyriškų drabužių siuvimo biznį. Linkiu šiam biznieriui ir uoliam lietuviškos veiklos rėmėjui pasveikti

Trumpoje ateity žada, vakacijoms, išvykti p. Obelienių šeima. Pagal Kazimiero žodį, jau per ilgą laiką biznio reikalai neleido atsilsėti. Bet šiemet bus palikta kepykla, malunas, krautuvės ir javų sandeliai. Sako, vyks pailsėti į rytines valstijas.

Kunigui Štaigmanui rengiamas piknikas buvo pasekmingas.

Vincas ir Jieva Baltrušaičiai tris savaites ilsėjosi Mt. Clemens resortose. Grįžo pereitos savaitės pabaigoje.

Žirnio Krislai

Kulturinis Darželis kala sau konstituciją.

Vaizbos Butas iš numirusių prisikėlė išrinkti į New Yorką atstovą.

Beje "Elže" klausiai pavyzdžio meklerystės, štai paimk paskutinį "Dirvos" numerį ir paveizek ant šių žodžių angliškoje kalboje "lietuviškai turbut nedrįsta:

"The Only National Lithuanian newpaper published in Ohio reaching a very large majority of the 80,000 Lithuanians in State and 20,000 in Cleveland."

Ohio valstijoje jeigu suskaitytum visus lietuvius ir lietuvių ukininkų gyvulius, vištas, žąsis ir antis ir 80 tukstančių nesurastum. O kas linkui šio laikraščio "labai didelės didžiumos" pasiekimo, tai jau žemiau kritikos. Ištikro yra žmonių su geromis akimis. Jeigu ne lietuviškai tai nors angliškai, bet meluoti meluoja išsijuosę. Štai kokia meklioryste savo kromeliui koptura pakelti. Kazimierai, gana, kad nesąmonių prirašai lietuviškai, nebandyk melaginti lietuvius ir anglų kalboje. Apgarsinimai gali buti svarbus tau, bet ne visiems. Teisingumo reikia kiek nors prisilaikyti.

Tautinės Tarybos Generalis sekretorius K. S. Karpius su ukazu reikalauja pasišalinimo iš veikimo Juozo Sadausko, tikrai kaip Generalisimo. Ot tau ir patrijotas. Ir da medalį turi už patrijotiškumą. Vietoje raginti prie veikimo kaipo patrijotui, jisai prašo pasišalinimo. Da kartą pasižiurėk į užrašą ant medalio.

Su šiuo pasilieku jusų korespondentė, kuri mano,kad geriau buti kataliku arba tautininku arba kitu, bet ne visais vienu kartu. Elžė.

"DIRVOS" KAZIUKUI ATSAKYMAS

Kaziukas "Girdėjęs", pereitos savaitės (34 num.) "Dirvos" numeryje, klausia manęs: ar aš išlaikysiu savo žodį? Taip, aš išlaikysiu savo žodį, kaip tamsta manęs prašai — į kiekvieną tavo užsipuolimą ant kitų nekaltų asmenų, ypač tau neapkenčiamų; stengsiucsi, kaip plunksna, taip žodžiu bent kokiame susirinkime atremti tavo hitleriškus užsipuolimus bei kaliojimus, ypatingai Liet. Kult. Darželio susirinkimuose, kur tamsta randi daugiausia visokių priekabių prie pirm. ir kitų atstovų.

Tamsta sakai, kad manęs niekas neklauso. Aš ir nenoriu, kad manęs visi klausytų, nes nesu dar diktatorius. Su Clevelando lietuviais, kaip su katalikais, taip su tautininkais, išėmus tavę, susitaikau draugiškai. Tamstos netik katalikai didžiumoje neapkenčia, bet ir tautininkai daugiau nieku nevadina, kaip tik vaiku arba kaziuku, o kiti vadina Clevelando lietuvių nenuorama ir jųjų vienybės ardytoju, o kiti net vadina daina be galo: "Žiema atėjo, vasara nuėjo, vasara atėjo, žiema nuėjo" ir t. t... Paskutinis ir naujausias pasakimas geriausiai atatinka tavo asmeniui. Kadangi tu neapjuodinęs kito žmogaus vardo negali išleisti savo šlamšto. Pirmiaus koliojai, koliojai mane — pailsai, kaip tas į mėnulį žiurėdamas, vėliau atsisukai ant adv. P. V. Česnulio, Jono Jaro, savo buvusio geroausio draugo,, kuris yra tiek daug gero tau padaręs, o po tam ant P. Glugodienės, o vėliausiai ir vėl ant manęs. Čia tamsta pasirodai, kaip ta daina be galo: jeigu ne ant Petro, tai ant Jono, jei ne ant Paulės, tai ant Juozo ir t. t.

Taigi šiuomi atsikreipiu į visus tuos, kuriuos "Dirvos" bosas peckelis yra nuskriaudęs bei apšmeižęs žodžiu ir pluksna, kovoti tuo pačiu ginklu — spauda, kokį jis naudoja prieš mus ir kitus rimtesnius žmones. Rašykime į visus lietuviškus laikraščius, kurius tik galime pasiekti. Aiškinkime Amerikos lietuviams, kiek šis žmogutis pridaro tarpe Clevelando lietuvių suirutės ir apšmeižimų, tegul visų srovių žmonės žino, kad daugiausiai visokių suiručių pripildo Kaziukas. Kovokime bendrai.

Toliau man priduri, kad liepos 30 d., parodoje nedalyvavo nė pora tuzinų maršuotojų. Tas poneli neteisybė. Parodoje, liet. buryje, buvo virš 60 asmenų. Atsimink ir tą, kad ši paroda ne nuo manęs vieno priklausė. Mane, J. Brazauską ir St. Ivinskaitę L. K. D. Sąjunga išrinko, kaipo komisiją suorganizuoti lietuvių burį. Ir mes tą padarėme be tavo paramos. Deja, tamsta šį musų darbą ignoravai ir boikotavai, bet nieko negelbėjo ir negelbės, nors pats iš to turi džiaugsmo.

Tu sakai, kad aš užkabinėju kitus. Clevelando lietuviai žino, kas daugiausiai užkobinėja ir pradeda šmeižti — tamsta tuom buvai, tebesi ir matyti, kad tuo pačiu ir pasilikai, nes tokiu jau esi apsigimęs — šmeižikas. Primeti mai toliau, kad aš jau esu per senas ir netinku su savo idėjoms bent kam vadovauti. Esu tikras, kad tu netik metais esi senis už mane, bet mintimis, idėjomis ir ir visokiais darbais. Jei man daugiau nieko negalima primesti, kaip tik: buk aš visus tik vadinąs, bedieviais ir laisvamaniais kas man mažiausiai apeina — kokių kiti žmonės yra pakraipų. Tas parodo, kad tamstai sąžinė neduoda ramybės, kad šių poros žodelių taip bijaisi. Jei turėtum nors kibirkštėlę artimo meilės ir tikėjimo, tai nereikėtų bijotis tų dviejų mažų žodelių: "bedieviai", "laisvamaniai." Matity, kad tavo apšmeižimai nekaltų žmonių, kunigų katalikų vadų, jų spaudos ir viską, kas tik yra katalikiška, sąžinė baigia tave užkamuoti.

Atsimink, kad gali kada nors atęiti tas laikas, kaip Clevelando lietuviai katalikai norės su tavimi atsikaityti, už jiems padarytas skriaudas; nes nunais Clevelando liet. katal. tarpe daug šviesiau prašvito saulutė, negu bile kada buvo per kokį dešimtį metų. Tu juos prisijuodinai užtektinai ir gali but, kad tie visi puvai kada nors sugrįš ant paties "autoriaus".

Ponaitis man primeti, kad aš kokios ten garbės ieškau; jos nenorėjau ir nenoriu. Šį primetimą pasilaikyk sau. Mano visas pasišventimas yra del idėjos, lietuvybės ir savo tautos labo. Už bent kokį pasidarbavimą nereikalauju, kaip tamsta darai ligi šiolei. Dabar aš tamstai duosiu patarimus: 1. Mesk visus ypatiškus užsipuldinėjimus ant kitų asmenų; 2. Eik prie rimtesnės savo kolonijos lietuvių vienybės ir nekeršink vienus su kitais savo tautiečius; 3. Eik savo tautiečių - pirmtakunų numintais takais, pašvęsk tas visas skiltis savo laikraštyje del Clevelando lietuvių vienybės ir visų bendro veikima, kiek tu pašventi del juodinimo nekaltų asmenų vardu, tada ir mes bendrai prisidėsime prie tokio darbo ir daugiau ką gera padarysime del šios kolonijos savo tautiečių.

Juozas Sadauskas.

NIKODEMAS A. WILKELIS
Licensed Funeral Director
6522 Superior Ave. HEnderson 9292

The WILKELIS FURNITURE Co.
Furniture – Home Appliances
6307-11 Superior Ave. ENdicott 2343
Savininkas N. A. WILKELIS
Vedėjas JURGIS ARBUCKAS

THIS DAY and AGE

THE RELATION OF CATHOLIC ACTION TO A CAREER

HARD-HEADED HOLINESS

(Continued)

Last week we gave the forumla for holiness. We summarized it by saying that I am holy when I do What I out to do, When I ought to do it, How I ought to do it, and Why. We continue:

Once we have grasped the wide implication of this formula, holiness, real holiness, is simple too. Most of us have no doubt that doing the hard things in life, and sayng our prayers, etc., will make us holy. But I should be convinced that:

I can be a saint on the dance floor, just as I can be a saint on my knees praying; I can be a saint reading the latest novel, just as I can be a saint reading the Bible; I can be a saint in the theatre or at a movie, just as I can be a saint in the solitude of my room.

If I am not a saint at these times, then the only reason is — either I have a false notion of holiness; or the dance, or the show, etc., is bad and unfit for me. The lawful pleasures of life, precisely because they are lawful, be taken holily. I can be a saint eating ice cream just as I can be a saint keeping a black fast.

Unquestionably, the pleasant things of life are hardest to handle holily. Their very pleasantness is quite apt to draw me on too far and to entice me to use them beyond what they should. And so I must keep my heart close to God by prayer. Long hours of prayer are not always necessary, but most necessary is the amount of prayer required by my state of life and the immediate environment (more or less dangerous) in which I find myself. Certainly, no matter who I am or where I am, I should pray: in the morning, and again in the evening (that were mere politness to God); at Mass on Sundays; when I receive the Sacraments; and on and off during the day when I feel the need of God's help. One of the real duties of life is prayer; and so, as in every other duty of life, and more especially than in any other duty, I must pray when and how I ought.

And this leads to the fourth member of the slogan, why. All that I do, I must ultimately do for God, i.e., because He wants me to do it for Him. I can dance for God, and I can swim for God, and I can see movies for God, and I can work for God.

Long ago, St. Paul said to the Colossians: "Therefore whether you eat or drink, or whatsoever else you do, do all in the name of the Lord Jesus Christ, giving thanks to God and the Father by Him." And St. Paul, remember, was writing to the "man in the street" of Colossae, and of Corinth, one of the wickedest towns of the ancient world. Thus, hearkening to him, whether I am on my knees or on the tennis court, in church or in the banquet hall, at work or at play, asleep or awake—it is all for God.

Real holiness, then, is a simple thing. Real holiness is part of the warp and woof of our daily lives, and is so essentially. And really, did we not learn this in our penny catechism? There we were told that "sanctifying grace makes the soul holy and pleasing to God." Certainly, if we are living up to the essential duties of our lives we are free from mortal sin and thus we have sanctifying grace — and so are holy; yes, holy with no mean holiness, for if we die with sanctifying grace, Heaven is ultimately ours.

Beyond this rock-bottom holiness there are, of course, all the reaches of highest sanctity. The larger sanctity is obligatory on some to whom God has given His higher call. But even then the foundation of the highest edifice is laid by doing "what and when and how and why."

In a hard-headed way, then, we may and should pray as the Church would have us. And when God has shown us His ways and taught us His paths along the lines where the duties of life call, He will always show us the higher paths whither His love beckons us and where the great heroes and heroines of God have walked, masterful in their love of Him alone.

THE END

ST. GEORGE

Parish Patter

By Stella Greicius

A Posy To ——

Mr. and Mrs. Fenney of Painsville, for their gracious hospitality to the choir as they held their annual outting last Sunday. After taking part in diversions such as tennis and baseball, it was discovered that all members of the Fenney family are players of musical instruments. Consequently, the "End of A Perfect Day" was a very musical one, what with choral and instrumental renditions. Many thanks to Mr. and Mrs. Fenny and family for their charming entertainment!

Nuptial News —

The marriage of Miss Jean Petraitis and Mr. Michael Prankas will take place this Saturday, September 2, at nine o'clock. The bridal party will include: Joseph Prankas, best man, Eleanor Skodis, maid of honor; John Misavicius, Veronica Thomas; Peter Skarnulis, Viola Hafner; Bernard Cirkel, Irene Petraitis of Pittsburg; Raymond Pangonis, junior usher; Birute Samas, junior bridesmaid.

Tennis Tussle —

Bearing in mind the vision of the trophy (grand prize) won by Hank Mitchell last year, members of the Tennis Club are zealously preparing for the tennis tournament. This racquet-rivalry will occur on the Saturday and Sunday following Labor Day. Competitions, including mixed double's matches, will take place in classes A and B. All are invited to turn out and cheer the winnah!

Extending —

A very cordial invitation to the young married women of the parish, to attend an important meeting on Sept. 8th to discuss the details of the organization of a Young Married Women's club.

Those wishing to have news printed in "Parish Patter" write to 1229 E. 79th or telephone EN. 0539. The news must be sent on or before the Monday preceding the issue in which it is to appear.

KWYER KRIER'S KOLUM

By Sapieškio Žukas

Was it the result of pure, unadulterated coincidence that Miss Helen Rakauskas, gay, cherubic choir member, and a lass capable of scrolling Yiddish inscriptions, was alleged to have been present in the choir's meeting room just shortly previous to the choirmaster's discovery and indignant protest of the semitic scribble on the board? Could be, but Bernice Chernis, Helen's exuberant, pretty chum, strenuously implies she "won't talk."

Delightful and refreshing, the concresence of St. George's '34 graduates in a class reunion last Saturday at Willow Beach was sponsored under the auspices of Al Grazulis and Miss Anna Schultz, spontaneous hosts. Joe Prokop, one of the stellar class members—incidentally Tony Vaiksnoras of artistic reknown, and Benny Lucas of gridiron fame are also outstanding members of the same class—was reported to have accurately smitten with a stone a small rabbit which he mistook for a rodent in the dark. Profuse quantities of hot dogs, marshmallows and Heart-Interest games were in evidence, and Tony Dumchus found that Cleveland isn't so bad at 4 in the a.m.

Last Sunday's choir picnic at Painsville was obligingly favored with extremely clement weather as stomachs were ostensiby filled to capacity and tittering and banter prevailed.

Speaking of picnics, I might add that the snapshot of Miss Victoria Citevich, who has recently returned from Rochester, N. Y., Miss Stella Laskauskas, and Miss "Bootsie Tutkus" taken at the second parish picnic was striking indeed! The trio were represented in a group with Vicky holding three beer steins — they were filled!

ST. GEORGE SOFTBALL LEAGUE NEWS

STANDINGS
(Second Half)

Team	G	W	L	Pct.
Dukes	3	3	0	1000
Andy's Cafe	4	3	1	.750
Doonks	4	3	1	.750
Muzzos	5	2	3	.400
Jesters	4	1	3	.250
St. Paul	5	1	4	.200

* * *

SCHEDULE
(Week of Sept. 5)

MONDAY—Open (Holiday).
TUESDAY—Dukes vs. Andy's Cafe.
WEDNESDAY — St. Paul vs. Muzzos.
THURSDAY — Doonks vs. Dukes.
FRIDAY — Bye.

WE HEARD—That Walter Winchell has been called a second Abraham Lincoln because he is for the peep-hole, by the peep-hole and through the peep-hole.

New Parish Picnic This Sunday at Camp-by-Heck

Our Lady of Perpetual Help parish picnic will hold its Parish Picnic this Sunday, Sept. 3rd at Camp-By Heck, off Lloyd Road and Grand Blvd.

An intresting program of events hass been arranged for the entertainment and enjoyment of all those participating. Races for young and old will be a feature of this picnic. Dancing will start at 2 p. m.

Father Angelaitis, newly installed pastor at Our Lady of Perpetual Help, extends a cordial invitation to all Cleveland Lithuanians, both young and old to attend this picnic.

Lithuanian Cagers to Visit Here for Collegiate Games

The Lithuanian Basketball team, European champions for the past 4 years, will make a trip to the United States in the near future.

The Physical Culture Institute has accepted an invitation extend by DePaul and Loyola Universities of Chicago, to meet American collegiate teams in play.

Plans for the arrival and the intinerary of their trip in the U. S. is being arranged by the representatives of the above mentioned schools and a group of prominent Chicagoans including, attorney Arthur Morse, Judge John Sarbaro, and the Lithuanian consul, Peter Daužvardis.

According to tenative plans the Lithuanian athletes will visit, Chicago, Pittsburgh, Philadelphia and New York.

REMEMBER! SEPT. 3rd IS YOUNGSTOWN'S LITHUANIAN DAY

—o—

It is here! Almost! The Day we have been waiting for for a whole year!

Fifth Annual Lithuanian Day Celebration, September 3rd, Hubbard Country Club, Youngstown, O.

At 3 o'clock there will be a baseball game, between St. George (Cleveland) and that of St. Francis.

Dancing — both Lithuanian Polkas and popular dances — to the strains of the Niemanis orchestra, one of the more popular Cleveland music makers.

4 o'clock, speech making singing, "amatuer hour" over the loud speaker, races, etc.

Door prizes - Cash prizes totaling $100.00, will be given away, besides, a quilt, ton of very best coal, and many other prizes.

Meeting of new people and old, from far away, some as far as Chicago. Renew old acquaintances, and form new ones.

So come! Do! You will not regret it!

How to get there. Same place as last year. From Youngstown: Hubbard bus. By automobile, route 62 to 304. From Cleveland, 422 or 14, to route 62, then to juncture 304, where the picnic committee will welcome you.

NEWS FROM LITHUANIA

Book in English on Lithuanian Music

The publishing house of Pribacis, Kaunas, will shortly issue a study of Lithuanian music by Edwin Geist, in the English language.

Mr. Geist is the author of numerous articles on music in the German and Swiss press, and is also known as a composer. His recently completed opera "Requiem" has been included in the repertoire of the Paris opera.

Kipras Petrauskas to Visit America

Kipras Petrauskas, the Father of Lithuanian State Opera, will leave for America, according to arrangements now made, in the coming autumn. He will make his first appearance in the Opera House of Chicago, where he will sing in Lithuanian two opreras. Later he will visit the ten major Lithuanian colonies in the United States.

The hardest time to get the baby to sleep is when she is eighteen years old. (she's much older than that when she finally wakes up, too)

Cheer is an umbrella in the rain of discontent. (and good cheer has nothing to do with keeping one dry.)

Dr. S. T. Thomas
(Tamošaitis)
DENTIST
Nesudaužomi dirbtiniai Dantys Labai Atpiginti.
Lietuvis patarnaus geriau
6902 Superior Avenue
Tel. EN. 1378

JOE'S PLACE
7805 Superior Avenue
"HIGH PROOF" ALUS
Vynai ir įvairios rušies degtinė.
Svetngas lietuvišas patarnavimas. Lietuviai atsilankykite, persitikrinsite.
Penktadieniais Kepta Žuvis
Penktadieniais ir Šeštadieniais Muzika

TONY'S DRY CLEANING
1274 Addison Rd.
PRESSING — REPAIRING
Cleaning Ladies Dresses A Specialty
Hats Cleaned

J. STAPULIONIS AND SON
DRY CLEANING
Valome, taisome bei prosijame įvairias vyriškas ir moteriškas drabužias. Dedam vyrų ir moterų koatams naujus pamušalus. Atliekame darbą greitai. Labai sąžiningos kainos. Mes paimame ir vėl atvežame į namus.
Šaukite: ENdicott 3674
1320 Russell Rd. Cleveland, O.

Piano Lekcijos
Mažiems ir Suagusiems
30 metų ptyrimo mokime.
Kaina prieinama.
VINCAS GREIČIUS
1229 East 79th St.
ENdicott 0539

FRAN'S BEAUTY SALON
GROŽES KULTUROS ĮSTAIGA
All Lines of Beauty Culture
Specializing in Permanen Waving
Hair Styling
Pranė Baliukiutė, Savininkė
1922 CRUMB AVE. — ENddic. 2593

S. PROKOPAS
GROCERIES AND MEATS
1023 ANSEL ROAD

P. J. KERSIS
809 SOCIETY FOR SAVINGS BLDG.
Ofiso Telef MAin 1773 Namų KEnmore 4740-W
Norėdami pigiai pirkti namus bent kurioje miesto dalyje ar pašaliniuose miestelionos, kreipkitės pas mane, gausit už pigiausią kainą. Taipgi įvairios apdraudos-insurance reikaluose gausit geriausį patarnavimą. Perku ir parduodu bankines knygeles, sutaisau paskolas del pirmo mortgečio. Patarnavimas ir išpildymas garantuojama. Kreipkitės į mane telefonu arba asmeniškai.

PIGUS IR GERI NAMAI -PASINAUDOK
$4750—2 šeimų modernus 10 kamb. namas, porčiai, garadžius. Eddy Rd. arti St. Clair. Bankos mortgečius. Įmokėti $850.
$6500—2 namai. Vienas 2 šeimų, 12 kamb., užpakalinis 5 kamb. namas. Furnesai, maudynės, lotas 40 x 175. Įmokėti $1300. Arti St. Clair 74 gatv.
$3700—2 šeimų, 10 kamb. namas, didelis lotas, garadžius, porčiai. Superior-68 gat.
1383 East 55th St. - MC'KENNA - HE. 5282
35 metai esame šiame binyje. — MUlberry 4285

Panelės Švenč. Nesiliauj. Pagalbos parapijos

Nedėlioje, Rugsėje-September 3 d., 1939

Camp By-Heck Darže - Policmano Farmoje

PIKNIKAS

P-lės Švеč. N. Pagalbos Parapija kviečia visus parapijonus ir kaimynus bei visus lietuvius atsilankyti ateinantį sekmadienį į Camp By - Heck Daržą. Muzika bus Aponaičio arkestra, šaunus gėrimai, gardus užkandžiai ir įvairus žaislai bei traukimas judomų paveikslų.

Mums yra garbė ir gera proga sukviesti visus lietuvius: senus ir jaunus, biznierius ir prietelius, kad pasidalinus šios dienos džiaugsmu. Visi į žaliąjį miškelį!

Kviečia Klebonas, Komitetai ir rengėjai.

VIETOS Žinios

Iš Šv. Jurgio Parapijos

Bažnytinis choras turėjo savo šeimyniską išvažiavimą, pereitą sekmadienį, Painsville apylinkėje, ant ukės. Vieta buvo graži. Ten pat rados tenis court, taigi nekurie choristai žaidė tenis, kiti bolę, trauktasi paveikslai. Tie ukininkai, pas kuriuos choristai apsistojo,pasirodė, kad visa šeima sudaro orkestrą. Taigi visą popietį turėjome muzikos, gi Regina Greičiutė - Brazaitienė išskambino pianu apie pusę šimto dainų, įvairiausių. Taigi choristai prisidainavo iki sočiai. Rengimo komisija prigamino skanių valgių užtektinai ir visi buvo pilnai užganėdinti. Išvažiavime dalyvavo apie 30 ypatų choristų, taipogi svečiai kunigai T. Sofranec ir kun. B. Bartis.

* * *

Rugpiučio 31 dieną muzikai Vincas ir Stasė Greičiai minėjo 25 metus vedybinio gyvenimo sukaktuves.

* * *

Ateinantį penktadienį atsibus bažnytinio choro susirinkimas, tojaus po novenos pamaldų Visi. nariai atsilankykite.

* * *

Ateinantį šeštadienį, rugsėjo 2 d., Šv. Jurgio bažnyčioje atsibus šliubas Genovaitės Petraičiutės su Mikoiu Prankaičiu. Iškilmės atsibus 9 valandą ryte.

Greitai atsidarys mokyklos Lietuvių parapijinė mokykla taipogi rengiasi prie mokslo. Visos seserys Pranciškietės mokytojos jau pribuvo į savo namus ir laukia atidarimo mokyklos, t. y. prisiruošusios prie darbo. Lietuviai musų priedermė siųsti vaikelius į šv. Jurgio mokyklą.

Gintarė

Susirinkimas Nukeltas

Moterų Sąj. 26 kuopos mėnesinis susirinkimas, kuris turėjo įvykti ateinantį pirmadienį, del priežasties šventės, yra nukeltas į kitą pirmadienį, rugsėjo 11 d. Sąjungietės, įsitėmykite.

V. Šukienė, pirm.

MIRIMAI—LAIDOTUVĖS

A. ✝ A.

Mirė Dominika Šimonienė, sulaukusi 55 metų amžiaus.

Mirė rugp. 25 d., palaidota su bažnytinėmis apeigomis iš šv. Jurgio bažnyčios, rugp. 28 dieną.

Paliko nuliudime savo vyrą, Igną Šimonį.

Laidojime patarnavo N.A. Wilkelis, laidojimo direktorius.

Iš Naujos Parapijos

PIKNIKAS JAU ČIA PAT

P-lės Švč. N. Pagalbos parap. piknikas atsibus šį sekmadienį, rugsėjo 3 d., Camp By-Heck — policmono ukėje.

Kaip visiems yra žinoma, piknikas prasidės 11 val. iš ryto. Važiuojantieji į pikniką, kurie važiuosite St. Clair Ave., važiuokite iki Lloyd Rd., paskui čia pasukit po kairei ir važiuokite iki Grand Blvd., kiek pavažiavę rasite pikniko vietą. O kurie važiuosite Lake Shore Blvd. irgi važluokite iki Lloyd Rd., bet nuo čia pasukite po dešinei ir važiuokite iki Grand Blvd. po tam pasukite po kairei ir pavažiavvę kiek rasite pikniko vietą..

Šiuo kartu nemanau ką daug rašyti apie patį pikniką, nes jau anksčiau šiame laikraštyje buvo nemažai aprašyta. Dabar stegsiuosi tik pažymėti, kas jame bus ir už ką ir kam bus duodamos dovanos. 1) Penkios didelės dovanos bus išduotos prie įžangos bilietų, (3 pinigais.) 2) Kas iš toliausiai bus atvažiavęs į pikniką. 3) Kas šiame piknike buus iš visų seniausias žmogus ar žmona. 4) Didžiausiai šeiminai atsilankiusiai šiame piknike irgi bus suteikta didelė ir graži dovana. 5) Bus pirmą sykį, Clevelando lietuvių istorijoje, piknike gasiakalbis, per kurį bus perstatynėjama musų tautiečiai lietuviai. 6) Bus traukiami judomi paveikslai ir dar daugybė įvairių kitoniškų kontestų, ko kituose piknikuose dar nėra buvę. Ruoškimės visi į šį naujos parapijos didžiulį pikniką.

Pirma Komunija.

Rugp. 27 d., naujos parapijos bažnyčioje, mažas burelis, bet gerai ir gražiai prirengtas, vaikučių ir mergaičių, priėmė į savo jaunas širdeles pirmu kartu Šv. Komuniją.

Mergaitės buvo pasirėdžiusios baltomis sunelėmis ir velionukais, o berniukai irgi baltai buvo apsirengę. Labai viskas gražiai atrodė. Beja, buvo ir maža procesija, kurią lydėjo pats gerb. klebonas kun. J. Andžiulaitis. Taip pat gerb. klebonas pasakė gražų pamokslą, kaip tik tokiai iškilmei pritaikintą. Po bažnytinių ceremonijų, prie bažnyčios, gerb. A. Bartkus, vienintėlis lietuvis potografas, nutraukė visų vaikučių ir klebono paveikslus. Už vaikučių priruošimą prie pirmos komonijos nemažai padėkos priklauso ir p-lei C. Žitkevičiutei, kuri juos mokino.

Ant šių mišių, žmonių buva pilna bažnyčia,, ypatingai šiame nedėldienyje daug matėsi musų tautiečių lietuvių.

Granitas

PADĖKA.

Visiems dalyvavusiems ir sveikinusiems musų 25 m. jungtuvių sukaktuvėse (VIII. 20 d.) gerb. kungams, giminėms ir svečiams nuoširdžiai dėkojame. Taip pat dėkojame gerosėms bičiulėms ir bičiuliams darbu prisidėjusiems prie vaišių pagaminimo.

Nuoširdžią padėką reiškiame ir už dovanėles, gautas šios šventės proga.

Dėkingi M. ir K. Cicėnai.

Iš susirinkimo

Rugpiučio 28 d., Liet. Svet. atsibuvo Liet. Kul. Darželio Sąjungos sus-mas, kurį vedė Dr. S. Tamošaitis, sąjungos vice-pirm. Nutarimus skaitė ir užrašinėjo J. Venslovas, nut. rašt.

Raportai

1. Fin. rašt. M. Miščikienė padarė savo financinį pranešimą, buvo priimtas vien balsiai. 2 Uniformų rupinimasis raportą išdavė J. Salaševičienė ir M. Miščikienė. Veikiančios komsijos raporto nebuvo. Naujos konstitucijos raportą išdavė K. Karpius.

Nauji Nutarimai

1. Nutarta rudenyje rengti vakarienę paminėjimui darželio dešimt metų sukaktuvių. 2. Nutarta ateinančiais metais statyti scenoje didelį veikalą darželio naudai bei jojo skolų mažinimui. 3. Veikiančios komisijos sus-mas laikyti penktadienio vakare Liet. Svet. Laikas 9-tą val. (rugsėjo 1 d.)

Piknikas Pavyko

Rugpiučio 27 d., ant Mačiutos ukuio geraširdžiai lietuviai buvo surengę gerb. kn. E. Šteigmanui bei jojo paramai pikniką. Žmonių piknike buvo virš 500. Buvo ir pats garbės svetys kun. E. Steigmanas. Iš visko galima spręsti, kad paskirtam tiksumanytojus ir rengėjus.

Rugsėjo 5 d., Liet. Svet., Liet. Jaunimo draugijos bus mėnesinis susirinkimas. Visi nariai ir narės prašomi susirinkti punktualiai, nes yra daug svarbių dalykų aptarimui. Susu-mas prasidės 7:30 val. vakare.

luii pinigų liks. Sveikiname

Išvažiavimas

Rugpiučio 27 d., Liet. Kul. Jaunimo draugija turėjo savo šeimyniską išvažiavimą ant Tado Neuros ukio. Jaunimo dalyvavo gana skaitlingas burys ir visi linksmai praleido laiką. Pasibovinimų irgi netruko: žaidė basbolę mėtė patkavus, šoko, dainavo, tiesiok buvo Lietuvos gegužinės. Už tokį gražų išvažiavimo surengimą padėka priklauso rengimo komisijai: J. Karlonis, J. Garnys, V. Ungaila, M. Senkiutė ir penkta narė buvo. Daug prigelbėjo dr-jos pirm. P. Janulevičius, jo žmona Adelė Z. Nemaniutė.

Pasikorė

Frank Dolezal, kuris buvo kaltinamas nužudime ir supiaustyme virš meto laiko virš dešimties žmonių, praėjusios savaitės pabaigoje, county kalėjime pasikorė. Dabar užtai yra kaltinamas sheriffas O'Donnell, kuris mažai jį kalėjime saugojo. Dr. Gerber, county daktaras ir F. Dolezal advokatai daug kaltės meta ant šerifo, buk jojo pagelbininkai ir dedektyvai taip sumušdavo tą kalinį, kad tankiai net pasilikdavo besąmonės. Daktarai sako, kad net trys šonkauliai buk buvę sulaužyti nuo to kankinimo, kad tik kalinys prisipažintų kaltu ir pasirašytų savo deratą. Bet kalinys to nedarė, tai jį dar daugiau kankino kas ir privertė jį nusižudyti. Dabar valdžia šerifą ir jojo padėjėjus traukia į teismą ir užtai gali but skaudžiai nubausti.

Gavo Didelį Užsakymą

White Motor Co., kurioje nemažai dirba ir musų tautiečių lietuvių, vėliausiomis dienomis gavo nuo Washingtono valdžios didelį užsakymą del karinių sunkvežimų padirbimo. Jų šiuo užsakymu bus padirbta 274 sunkvežimai ir jie valdžiai kainuos $1,650,000.

Šiuose sunkvežimuose tilps 8 gerai apginkluoti kareiviai. Valdžia tikisi gatavus juos turėti apie kovo mėnesio 1940 m. Tas reiškia, kad White Motor Co. darbininkai dabar gali but su darbu spakaini iki kovo mėnesio 1940 m.

Granitas.

Superior Tavern
LIQUORS - WINES - BEER
Where Lithuanians Meet
6528 Superior Ave.

J. P. KWEDERAS
LIETUVIŠKA
MĖSINĖ - GROSERNĖ
ir Kitokių Valgomų Dalykų
Parduotuvė
1497 East 71st St.
HEnd. 6232

HEnderson 1919
Rosedale Paper Co.
PAPER-TWINE SPECIALISTS
Sam Pongonis, Prop.
6702 Superior Avenue.

JOHN ŠUKYS
ir P. Macijauskas
NAMŲ MALIAVOTOJAI
IR POPIERUOTOJAI
Pirmos Rųšies Darbas
ir Prieinamos Kainos
8817 Esterbrook Ave
ENdicott 4932

EVA'S
DRY CLEANING
Senas drapanas padarom kaip naujas, išvalom ir sutaisom. Geras ir greitas 24 valandų patarnavimas.
Mes patys paimam ir atlykę darbą grąžinam.
HEnderson 1919
EVA PETRAITIS
6702 SUPERIOR AVENUE
CLEVELAND, OHIO

GERAI ATLIKTAS DARBAS TAI MANO REKOMENDACIJA
Aš taisau, valau ir prosiju vyriškus ir moteriškus drabužius. Darbas pirmos rušies. Patarnavimas gretas. Šaukite:
MUberry 3549.
FELIKS BARANAUSKAS
895 East 128th St. ....

NORĖDAMI PIRKTI ARBA PARDUOTI NAMĄ
Kreipkitės pas mus, mes parduodam pigiai, greitai ir gerai. Nes mes turime pardavimui daugybę įvairiausių namų po visą Clevelando miestą ir ir apylinkės miestelius.
Taip pat apdraudžiam nuo ugnies ir kitų nelaimių namus, namų baldus, krautuves, automobilius ir kitokį turtą.
KASPERAS OBELIENIS
LAISNIUOTAS REAL ESTATE
IR INSURANCE AGENTAS
1266 E. 71st St. - HEnd. 8726 - Cleveland, Ohio

Great Lakes Storage & Moving Co.
6904 WADE PARK AVENUE CLEVELAND, OHIO-

Mes pergabiname rakandus ir įvairius kitokius dalykus čia ant vietos ir į tolimiausius Amerikos miestus, saugiai ir pigiai. Nėra dalyko mums perdidelio ir permažo pervežimui — atliekame visokių dalykų dalykų perkrautimu. Lietuviai, reikale prašimo kreiptis pas mus — busite patenkinti kaina ir patarnavimu.

Formal Cleaners, Inc.
1194 East 79th St.
Phone
HEnd. 3050

Taisome, valome ir prosijame vyriškas ir moteriškas įvairius drabužius. Gražiausiai įdedame pamušalus. Per dirbame net ir į kitą stailą. Padarome nešiotus drabužiusius kaip naujus.
Juozas Bindokas ir Sunai, savin.

NORI BUTI SVEIKAS ---
tai visados valgyk lietuvišką juodą
ST. CLAIR BAKERY
KEPTĄ DUONĄ

Mes kepame tikrą Lietuvišką Juodą Ruginę ir Skanią Baltą Kvietinę duoną ir visios rųšies pyragaičius. Kviečiame pabandyti musų keptą duoną, o jos skonis patikrins jos vertę. Reikalaukite musų keptos duonos ir musų keptų pyragaičių krautuvėse, kuriose perkate sau kasdieninį mtistą. Jei kam nepatogu gauti krautuvėse, pristatome į namus.

ST. CLAIR BAKERY
K. OBELIENIS IR SUNAI, SAVININKAI
KEPYKLA IR KRAUTUVĖ
6212 SUPERIOR AVENUE
Krautuvė 6926 Superior Avenue
HEnderson 6716 Cleveland, Ohio

Addison Furniture Co.
KRAUTUVĖS IŠPARDAVIMAS
Miegamų kambar. SETAI
Svečių kambariams SETAI
Pusryčių teikimui SETAI
Stalinių kambarių SETAI
Matracai, Springai ir t. t.
10% to 50%
NUOLAIDOS
Rankandus parduodame ant lengvų išmokėjimų ...
Išmainyk savo senus rakandus ant naujų dabar.
7210 St. Clair Ave. HEnd. 3417