LEIDŽIA LIETUVIŲ R. K. LITERATŪROS DRAUGIJA, INC.
CLEVELAND, OHIO
6802 SUPERIOR AVENUE
ENdicott 4932

LIETUVIŲ ŽINIOS

AMERIKOS LIETUVIŲ R. K. VISUOMENINIO IR KULTŪRINO GYVENIMO SAVAITRAŠTIS EINĄ KAS PENKTADIENIS

METAI IV | ENTERED AS SECOND-CLASS MATTER MAY 25, 1937, AT THE POST OFFICE AT CLEVELAND, OHIO UNDER THE ACT OF MARCH 3, 1879. | PENKTADIENIS KOVO-MARCH 29, 1940 | NO. 13 | KAINA 5c

Atšaukiamas Sovietų Atstovas Prancuzijai

Jo Atšaukimo Reikalavo Prancuzijos Vadovybė

MARYŽIUS, kovo 27 — Reikalaujant Prancuzijos vadovybei, Maskva pauliuosavo nuo pareigų savo atstovą Jakob Surits. Prancuzija savo reiklavimą pamatavo atstovo įžeidžiančią pasiųstą telegramą Stalinui nutraukus mušitis tarp Sovietų ir Suomių, kur Jakob Surits nedraugingai atsineše prie alijantų.

Permatoma, kad šis įvykis bus pirmu žingsniu prie nutraukimo deplomatinių ryšių tarp Prancuzijos ir Sovietų.

BRITŲ KARO LAIVYNAS PRAPLEČIA BLOKADĄ

KOPENHAGENAS, kovo 25 — Iš patikimų šaltinių patirta, kad britų karo laivynas praplečia Vokietijos pakraščių blokadą — šį kartą net iki Baltijos juros. Tas reiškia, kad visa šiaurės jura aklai uždaroma Vokietijai. Su Švedija ir Norvegija Vokietijai susisiekimas kolkas bus galimas tik Baltijos jura.

Britų karo laivai užblokavo Skagerrak sąsmaugą tarp Danijos ir Norvegijos ir Kattegat — tarp Danijos iš Švedijos. Šie vandenys nusagstyti vokiečių minomis. Bet to nepaisoma. Minos bus išgaudytos, arba kitaip kaip sunaikintos.

Tuo žygiu britai uždaro naciams geležies žaliavos importą iš Švedijos tiesioginiais keliais.

WASHINGTONE ĮKURTA NAUJA ARKIVYSKUPIJA

WASHINGTON, kovo 25 — Šventajam Tėvui Pijui XII laiminant, šiandien čia įkurta nauja atskira arkivyskupija, kuri priklausys Columbia distriktui.

Pirmuoju arkivyskupu paskirtas Baltimores arkivyskupas M. J. Curley, kuris podraug ir toliau valdys ir Baltimorės arkivyskupiją.

Iki šioliai Washingtonas ir Columbija dis|riktas priklausė Baltimores arkivyskupijai.

AMERIKAI PASKIRTI TRYS VYSKUPAI

VATIKANAS, kovo 25 — Šventasis Tėvas Pijus XII Amerikai paskyrė tris vyskupus. Msgr V. Ryan, Torgo, vyskupijos generalvikaras, paskirtas Bismark, N. D., diocezijai. Msgr. G. Donelly, St. Louis arkivyskupijos kancleris, paskirtas Cela tituleriniu vyskupu ir aksiliniu vyskupu St. Louis arkivyskupui.

Msgr. V. Ryan, Fargo, vyskiminarijos rektorius, paskirtas Sita tituliniu vyskupu ir aksiliniu vyskupu Hartfordo diocezijai.

POPIEŽIUS VĖL RAGINA NUTRAUKTI KARĄ

VATIKANAS, kovo 25 — Po Prisikėlimo Mišių Šv. Petro bazilikoje Šventasis Tėvas Pijus XII iš sosto trumpai kalbėjo apie Europos nelaimes del vykdomojo karo. Popiežiuas kalba buvo persiųsta į Vatikano radijo stotį, o iš tenai transliuota pasauliui.

Jo Šventenybė ragino kariaujančias puses be delsimo imtis visų priemonių karą nutraukti, kol dar nėra vėlu, kol dar neatlikti išnaikinimai ir išgriovimai. Šventasis Tėvas įspėjo kariaujančias puses, kad tolesnis kariavimas nieko daugiau neduos, kaip tik baisius žmonėms kentėjimus ir tautų išnaikinimus.

Anot Šventojo Tėvo, karų priežastys yra tautų vadų nepaisymas sutarčių ir tarptautinių teisių. Del to, atvirus miestai bombarduojami, civiliai gyventojai žudomi. Tautų genijais savo išradimus taiko ne žmonijos gerovei, bet žmonių skerdynėms ir visko naikinimui.

Tik susimetusios atgal prie krikščioniškų principų, sakė Pijus XII, tautos gali susiartinti ir užmegsti draugingus tarpusavio ryšius. Tas nebus galima atsiekti, kaip ilgai tautų vadai nacionalybę statys aukščiau krikščionybės principų.

DAUG KAREIVIŲ PRISIKĖLIMO ŠVENTĖJE

JARUZALĖ, kovo 25 — Šventoj Kapo bažnyčioje pa maldose vakar tarp gausingųjų krikščionių minių dalyvavo ir tukstančiai australų ir britų karių. Saulėta diena ir gražus oras. Prisikėlimo pamaldas puikiai nuteikė.

KAUNAS, kovo 19 — Lietuvos vokiečių repatriacija šiemet neaktuali.

—Įvykusioje Rygoje Baltijos užsienių reikalų ministrų konferencijoje užgirta iki šiolinė neutralumo politika ir, ir vykdant praėjusios konferencijos Taline nutarimą apie ukišką trijų valstybių bendradarbiavimą, sudarytas konkretus planas glaudesniam veikimui.

MASKVA, kovo 19 — Molotovas priėmė Lietuvos pasiuntinį L.Natkevičių ir ilgesniame pasikalbėjime aptarė Lietuvą ir SSSR liečiančius reikalus.

BERLYNAS, kovo 19 — Lietuvos Vokietijos prekybos derybos sekmingai tęsiasi. Velykoms daroma pertrauka.

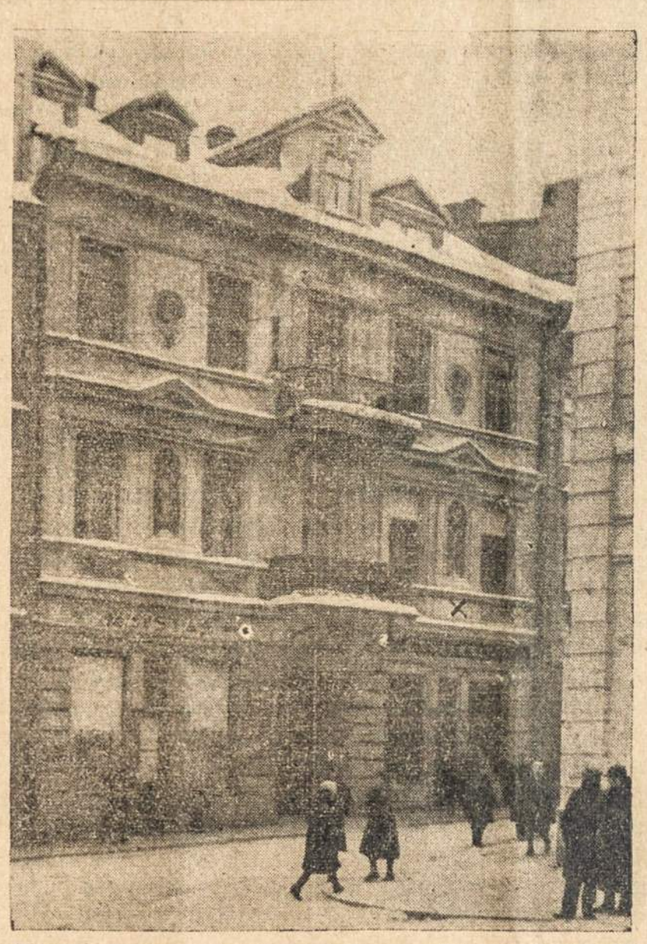

Namai, kuriuose buvo pasirašytas Lietuvos nepriklausomybės aktas. Tie namai randasi Didžioji gatvė Nr. 2., kur buvo didžiojo karo metu Nukentėjusiems nuo karo šelpti komiteto patalpos. Prie to kambario, kuriame Nepriklausomybės aktas buvo pasirašytas, šio vasario 16 16 d. su iškilmėmis buvo prisegta paminklinė lenta (antrajame aukšte, iš dešinės nuo balkono.

VILNIUS (E) — Vilniaus universiteto profesorių iniciatyva Vilniuje organizuojama didelis paskaitų ciklius apie Lietuvos gyvenimą, josj kulturą, meną, laimėjimus ir taip toliau. Kadangi Vilniaus ir jo srities gyventojai ilgą laiką buvo atskirti nuo Lietuvos ir visaip klaidinami ir negalėjo įsigyti tikro supratimo apie nepriklausomosios Lietuvos laimėjimus kulturos ir civilizacijos srityje, tai tokios paskaitos sutinkamos sutinkamos su dideliu pasitenkinimu. Kad paskaitos butų prieinamesnės patiems vilniečių slucksniams, profesoriai jas skaitys šeštadieniais ir sekmadieniais ne tik lietuvių, bet ir lenkų, gudų ir kitomis kalbomis.

VILNIUS (E) — Kooperatyvų sąjungos "Lino" speciali komisija apžiurėjusi Naujosios Vilnios linų fabriką, rado, kad fabrikas nors ir didelis, bet reikalingas pagrindinių patobulinimų ir remontų, kas kaštuos per 50,000 litų. Fabrikas dirba dviem pamainomis su daugiau, kaip 300 darbininkais. Per mėnesį pagamina po 200 tonų linų ir nuošukų. Fabrikas galėtų ir dar labiau priimti darbininkų, bet kol kas truksta žaliavos, nes, nes atgautoji Vilniaus sritis pati linų žaliavos veik neturi — linų sėjamieji plotai pasiliko SSSR pusėje, todel žalieva gabenama iš Utenos—Zarasų ir Suvalkijos rajonų. Ateinantiems metams bus rupinamasi išplėsti linų auginimą ir Vilniaus apylinkėse, ypač apie Dukšą, Ignaliną, Nemenčinę ir Sisiškes, kur žemės kiek geresnės.

KAUNAS (E) — Apskaičiuota, kad praėjais metais Lietuvoje įsisteigė 31 pramonės įmonės su maždaug 1,18 milijono litų į jas įdėto kapitalo. Daugiausia įsisteigė plytinių, butent 4 su 240,000 lt. kapitalo, toliau — 6 malunai su per 100,000 lt. kapitalo, 3 pieninės su 270,000 lt. kapitalo, 2 grietinės nugriebimo punktai su 60,000 lt., 2 kepyklos su 140,000 lt., vinių ir pasagų fabrikas su 200,000 lt., vilnų verpykla su 30,000 kapitalo ir tt.

RYGA. — Nuo kovo 14 iki 16 d. čia įvyksta Baltijos santarvės eilinė užsienių reikalų ministrų konferencija.

TALINAS. — Estija pakvietė Lietuvos ir Latvijos gausias žurnalistų ekskursijas.

BERLYNAS, kovo 12 — Lietuvos — Vokietijos prekybos derybos vyksta sklandžiai.

KAUNAS, kovo 12 — Lietuvos eksportas sausio mėn. prašoko pernykštį puse milijono litų.

LONDONAS. — Anglijos vyriausybė šaukia privalomon karo tarnybon apie 600,000 vyrų daugiau. Siemet ji nori turėti 2,500,000 kariuomenės skaičių.

Vilnius (E) — Vilniaus krašte yra gana išbujojusi pintų baldų dirbimo pramonė . Šiai privačiai verslo sričiai skatinti Žemės Ukio Rumai rengiasi paremti karklynų ukį. Anksčiau Vilniaus srityje buvo auginama karklynų apie 800 ha plote. Iš tų karklų ir buvo pinami baldai, kurių nemaža eksportuota, daugiausia net į Ameriką.

"MARGINIAI" ATIDARĖ KRAUTUVĘ VILNIUJE

VILNIUS (E) — Kooperatyvas "Marginiai," įsisteigęs 1931 metais su tikslu Lietuvoje ir užsieniuose populiarinti musų liaudies meną ir kurybą, jau atidarė savo krautuvę ir Vilniuje, Pilies g. 8, taip pat Vilniuje ikurė sandėlį, Užupio g. 2. Kaune "Marginiai" turi krautuvę nuo pat įsisteigimo. "Marginiai" ėmėsi organizuoti liaudies meno ir namų pramonės dirbinių gaminimą. Šiuo metu daugiausia verčiamasi šių dirbinių gamyba ir prekyba: medžiagomis tautiniams drabužiams, raštuota baldams medžiaga, įvairaus darbo kilimais, baltaisiais raštuotais audiniais, įvairiais medžio dirbiniais, keramika, gintaro ir kitais dirbiniais. "Marginiai" jau duoda darbo kelioms dešimtims madžio gamintojų, apie 100 audėjų ir kt. Žemaitijoje yra daug medžio drožinėtojų, Trakų apskrityje gerų audėjų, Vilniaus apylinkėse dirbtinių gėlių , manekenų dirbėjų ir tt. Bendrovė 1937 m. turėjo per 220.000 litų apyvartos, o 1939 m. jau 380,000 litų. Itin mielai lietuvių sodiečiu menu domisi užsieniečiai. Užsieniečiai lietuviai taip pat maloniai savo kabinetuose laiko tai, kas pagamin ta, sukurta jų sesių ir brolių, pasilikusių kitapus okeano, senojoj tėvynei.

LONDONAS, kovo 25 — Vokietijos komisija veda derybas su Rumunijos vyriausybe. Britanijos valdžios atstovai bijo, kad Vokietija taikosi paimti Rumunijos alie-jų.

LONDONAS, kovo 25 — Britanijos karo lėktuvas žuvo skrisdamas Vokietijoje žvalgybos tikslai, praneša oro ministerija.

LONDONAS, kovo 25 — Britanijos spauda reiškia nuomonę, kar perorganizavimas ministerių kabineto yra neišvengiamas. Birminhame vienos unijos atstovai priėmė rezoliuciują, reikalaujančią užbaigti karą ir pašalinti iš voldžios Chamberlainą.

HELSIKIS, kovo 25 —Pirmieji rusai naujakuriai pasiekė Viborgą, buvusį Suomijos miestą.

PRAHA, kovo 25 — Čekai nušovė du vokiečius pasienio sargibinius ir sužeidė vieną slaptosios nacių policijos agentą Bohemijoj ir Moravijoj.

KAUNAS (E) —Švietimo ministerija artimiausiu laiku steigs dar 54 naujas valstybines bibliotekas, iš kurių 32 Vilniaus krašte, o kitas 22 įvairiose kitose vietose. Šančiuose Švietimo ministerija perima biblioteką iš Kauno miesto savivaldybės ir jos vietoje įkuria valstybinę biblioteką.

GABIEMS LIETUVIAMS REMTI DRAUGIJOS VEIKLA

Kaunas (E) — Įsisteigusi Gabiems Lietuviams Remti Draugija sudarė savo veikimo planą ir išeina į tautą su atsišaukimu. Draugijos tikslas yra rinkti iš visos lietuvių tautos talentais ir pasižyminčius žmones, del neturto negalinčius mokytis, ir sudaryti sąlygas, kad jie galėtų išeiti mokslus ir tapti naudingais tautos nariais. Kol Lietuvos valstybė galės patikrinti kiekvienam, kad ir neturtingams, bet mokslo vertam lietuviui sąlygas pasiekti mokslą. Draugija kviečia kiekvieną kilnios valio tautietį pagal išgalės padėti jai siekti tikslo. Daugiausiai draugija paramos tikisi iš bevaikių šeimų. Prijaučiantieji draugijos tikslui, gali padėti įvairiais budais: 1. Paimti gabų mokinį visiškon savo globon, patikrinant tinkamas moralines ir materialines sąlygas jam gyventi ir mokytis. 2. Paskirti stipendiją arba ilgametę paskolą, kuri įgalintų moksleivį savarankiai arba draugijos bendrabučiuose pragyventi ir eiti mokslus. 3. Apsiimti moksleiviui duoti vieną iš šių dalykų: butą, maistą, drabužius, knygas, mokslo pinigius ir kt. 4. Pasiimti teikti draugijai paramos vienkartinėmis ar periodinėmis aukomis. Pagal draugijos įstatus, visi, bet kuriuo čia nurodytu budu padedą draugijai, tampa tos draugijos nariais.

Draugija pasižada iš savo pusės stengtis, kad jos pasiulytieji kandidatai visais požiuriais butų verti kilnių aukų ir pastangų ir kad ateityje pateisintų į juos dėtas viltis.

SAVA ŽEMĖ DUOS IR TABAKO

KAUNA (E) — Žemės Ukio departamente pasitarus vietinio tabako auginimo reikalais, rasta kad tabako kulturai Lietuvoje plėstis sąlygos yra palankios ir tabako auginimas turi buti plečiamas, sudarant su ukininkais sutartis.

KAUNAS (E) — Bankininkas J. Vailokaitis atsiuntė Kauno šaulių rinktinės vadui firmos "Cord" automobilį ir tokį laišką: "Giliai vertindamas šaulių veiklą, pasinaudodamas visiems brangia vasario 16 diena, ši firmos "Cord" automobilį aukoju Pirmąjai Kouno Šaulių Moterų Rinktinei, kad ji turėdama patogesnes susisiekimo priemones geriau galėtų išplėsti savo veikimą kulturos ir atlietuvinimo darbe, ypač musų nutautėjusių brolių tarpe — Vilnijoje".

KAUNAS (E) — Siuo metu Lietuvos miškuose dirba apie 25,000 žmonių, kirtikų ir vežikų.

IŠ PASAULIO

Prancuzijos ministrų kabinėto rezignavimas, sukrėtė ir Anglijos nerangų ministerijos kuną. Chamberlaino kabineto nariams reikėjo daug aiškintis ir raudonuoti nuo parlamento narių pastatytų klausimų.

Negalima pasitikėti, kad ir laikinis bombardavimas nazių bazės Sylt patenkins Anglijos Parlamento narius, kuriems dakarto skaityti spaudoje apie laikraštėlių mėtimą ant nazių galvų. Jie nori tikros akcijos ir rezultatų.

• • •

Užsibaigus tragedijai Suomijoje, anglų diplomatai pirengdinėja areną Balkanuose. Galima tikėtis, kad trumpu laiku ten liepsnos prasidės, nes ir anglai ant savo žemės nekovojo ir nekovos. jiem patogiau prisidėdinėti; mat saugiau ir pigiau. Lai kitų volstybių kraštai buva verčiami į griuvėsius, kitų valstybių piliečiai karo lauką nukloja lavonais, bet jie tik "pagelbės."

Anglai jau daug "nugalėjo." Etiopijos nėra, Kinija nušluota, Kinija draskoma, Austriją Hitleris nurijo, Čekoslovakija po nazių padu, Ispanijos lojalistų kova vien tik skaudžių atsiminimų paliko, Lenkija nuo žemlapio nubraukta, Sucmija Stalinui pasismaginti ir karinės mašinos išbandyti palikta, o joms visoms anglų diplomatai po ause kugždėjo — kovokit, o mes pagelbėsim. Tokią pačią pagalbą anglų diplomatai perša Balkanų valstybėms. Bet tos neveltui kratosi ir reikalauja daugiau negu pažadų. Jos žino, kad su lapelių mėtymu nacių nenukariausi.

Lietuva anglų "pagalbą" pažino, kuomet lenkai smurtu užgrobė Vilnių, ir lietuviai teisotai pareikalavo iš anglų užtarimo. Atsakymas žinomas visiems — "O! Vilnius, taip lenkai negerai padarė, bet taika svarbiau kaip Vilnius, bandykite apsiprasti ir be Vilniaus." Lietuviai piktą ir karčią seilę nurijo, bet ir anglų vilingumai giliai užrekordavo.

Vilnius lietuviams grįžo bet nedėka anglų. Ačiu anglų "pagalbai" Lietuva šiandien savo kraštų turi po Hitleriu ir Stalinu. Jeigu Anglija 1920 metais butų pasakius lenkams — nekišt nosies kur jiems nepriklauso, tai Lietuva butų nenustojus žemės ir lenkai egoistiškumo butų tiek nepersisunkę, kad kibti į Vokietiją.

Ateities istorikai turės didžiumą kaltės suteikti Anglijai už už šių dienų neramumą ir karus. Kaltė yra kitų valstybių, bet didžiausia yra jos.

"Lietuvių Žinios"

Savaitinis Laikraštis
Išeina kas Penktadienis
Leidžia
Lietuvių R. K. Literaturos Dr-ja.

Sav. Valst. metams $1.50
Sav. Valst. pusmečiui $1.00
Užsieny metams $2.50
Užsieny pusmečiui $1.50
Skelbimų kainos sulig susitarimo
9802 Superior Ave., Cleveland, Ohio

"Lithuanian News"

Weekly Publication
Issued by
The Lithuanian R. C. Literary Society
Subscription Rates:
In U. S. A., one year $1.50
In U. S. A., six months $1.00
Other Countries one year $2.50
Other Countries six months $1.50
Advertising rates on application
9802 Superior Ave., Cleveland, Ohio

Raštas ir žinias "Lietuvių Žinios" trumpina savo nuožiūra. Nesunaudoti rastai korespondentams negrąžinami, jei tam tikslui neprisiunčiama pašto ženklų

SVEIKINAME .....

Clevelando lietuvių kolonija nėra skaičiumi didelė bei didžiausia. Suprantama, kad ir stiprių dailės bei muzikos pajėgų parodyti neturi galimybės. Bet clevelandiečių širdyse randasi gelmės kaip patrijotinių taip ir dailės ir kulturos jausmų, kurie yra ryškiai įpinti Lietuvių Kulturiniam Daržely.

Džiugu yra turėti tokį pastovų ir amžiną monumentą savo tėvų ir protėvių žemės Dailei ir Kulturai, bet dar džiugiau, kad šio monumento — Kulturos Darželio vartai yra atdari kiekvienam tėvynainiui, patrijotui, dailės ir kulturos mylėtojui.

Praitą pavasarį Metropolitan Operos artistė Ona Kaskas su savo išpildytu koncertu Darželio naudai, neišdildomomis raidėmis paliko amžiną požymį šio dailės monumento istorijos lape, o šiemet Clevelando ir apylinkės lietuviai susilaukia, garsaus Amerikos lietuvių išeivių tarpe Pirmyn Choro tuo pačiu tikslu.

Artistė Ona Kaskas padarė pirmutinį garbingą žingsnį. Jos pravestu taku seka kiti dailės mylėtojai ir kaip sumanus murininkas deda plytelę po plytelės išbudovoti šį majastotišką Lietuvių Tautos Dailės ir Kulturos Monumentą.

Sveikiname Pirmyn Chorą ir jo vedėją Staponavičių. Mes esame tikri, kad Clevelando visuomenė jusų triusą šiuo tikslu įvertys, atjaus ir savo širdyse giliai užrekorduos.

DR. DOVAS ZAUNIUS

★ ★ ★

KAUNAS (E) — Vasario 22 d. nuo širdies smugio smugio mirė ilgametis lietuvių tautos ir valstybės veikėjas, Mažosios Lietuvos lietuvis **Dovas Zaunius**, paskutiniu metu buvęs Lietuvos Banko valdybos direktoriumi. Praėjusiais metais Dr. Zaunius tik per plauką beišgijo nuo širdies ligos ir buvo visiškai pasveikęs, bet šią žiemą eidamas gatve paslydęs susižalojo dubens kaulą ir buvo paguldytas miesto ligoninėje, iš kur jau nebegrįžo. Iškilmingai palaidotas vasario 24 d. Lietuvos Banko lėšomis.

Dovas Zaunius gimė 1892 m. Rokaičiuose, netoli Tilžės, Pakalbės apskr., susipratusių lietuvių šeimoje. Jo vyriausioji sesuo Morta Zaunytė yra žinoma veikėja, aušrininkė, dalyvavusi visuose lietuvių tautos atgimimo veiksmuose. Zaunių šeimoje rasdavo prieglaudos ir paramos visi veikėjai, dirbę spaudos draudimo ir tautos prikėlimo laikais. Zaunių šeimoje gimė ir antruoju lietuvių tautos himnu virtusi daina "Lietuviais esame mes mes gimę," kurią parašė pas Zaunius gyvenęs Sauerveinas — Girėnas. Dovas Zaunius dar visai jaunas jau dalyvavo slaptame lietuvių judėjime. Dar Tilžės gimnazijoje, kai vokiečiai jį norėjo užrašyti vokiečiu, jis griežtai pareiškė: "Aš esu Vokietijos pilietis — to aš negaliu nuginčyti, bet aš esu lietuvis — to jus negalite nuginčyti." Baigęs mokslus teisės daktaro laipsniu, Didžiojo karo metu buvo priskirtas prie vokiečių Kaune leisto lietuvių kalba laikraščio "Dabartis" bet įtartas neištikimu vokiečiams, buvo vėl išsiųstas į frontą ir tik kilus Vokietijoje revoliucijai buvo atkeltas į Vilnių, kur tuojau suėjo į santykius su Lietuvos veikėjais, o karui besibaigiant, visiškai perėjo dirbti prie Lietuvos valstybės atstatymo darbo: nuo 1919 m. pradžios organizavo užsienių reikalų ministeriją Kaune, dalyvavo įvairiose konferencijose, kovojant del Lietuvos nepriklausomybės, gi pradžioje 1923 metų išvyko aktingai dalyvauti Klaipėdos atvadavimo darbe, ilgai atstovavo Lietuvai įvairiose diplomatinėse derybose, ir beveik bepertraukos 10 metų gynė Lietuvos reikalus Tautų Sąjungoje. Buvo pradžioj užsienių reikalų ministerijos patarėju, vėliau jos politinio departamento direktorium, dar vėliau —nuo 1921 m. Lietuvos atstovu Latvijoj, nuo 1921 m. — Estijoj, nuo 1923 m. Čekoslovakijoj, nuo 1924 m. Rumunijoj, vėliau Šveicarioj ir prie Tautų Sąjungos, 1928 m. užs. reik. ministerijos gener. sekretorium, o nuo 1929 iki 1934 m. užsienių reikalų ministru. Per tą laiką jam teko asmeniškai ginti Lietuvos reikalus eilėje svarbių konferencijų ir tą jo darbą laikotarpį garbingai apvainikavo Lietuvos laimėjimai Haagos Tribunole Vilniaus ir Klaipėdos bylose 1931 ir 1932 metais. Nuo 1934 m. Dovas Zaunus perėjo Valstybės Tarybon, o iš čia į Banką. Jis per savo neilgą amžių labai daug dirbo ir nudirbo tautai ir valstybei. Lietuvių tauta gailisi per anksti užgesusio didžio Mažosios Lietuvos sunaus.

KODEL AMERIKOS KONSTITUCIJA YRA PUIKIAUSIAS DOKUMENTAS

Gladstonas, vienas ir žymiausių Anglijos diplomatų, apie Amerikos Konstitucija pasakė, jog ji yra "puikiausias darbas, žmogaus proto atliktas paskirtų laiku." Prisimindami Gladstono žodžius norime atkreipti žmonių atydą į musų konstituciją.

Ji buvo paruošta susirinkime, sušauktame 1787 m. gegužės mėn. 25 d., baigta tą metą rugsėjo 17 d. Garsiausi to laiko amerikiečiai dalyvavo tuose susirinkimuose. Tarp jų buvo George Washington, Benjamin Franklin, James Madison, A. Hamilton, Roger Sherman, Robert Morris, James Wilson ir Charles Pinckney.

Taigi, konstitucija buvo darbas atliktas garsių Amerikos protų per tris ir pusę mėnesio, todel toks įdomus ir pilnas dokumentas.

Amerikos Konstitucija:

"Suvienija atskiras valstijas į vieną tautą, tas suvienijimas yra visų gerovei; įsteigia valdžią, kurią valdomi žmonės valdo.

"Nustato balansą tarp federalės valdžios ir valstijų valdžių, ir kad nors kartais praeityje nesykį susikirto, bet užlaikytas per šimtus metų.

"Aiškina valdžios tris dalis — įstatimdavystinę pildomąją ir teisiamąją —taip aiškiai išdėsto, kad viena dalis kitos negali peržengti.

"Aprupina įstatymų paruošimą ir išpildymą. Ne pagal karališkų teisių arba panašaus autoriteto, bet per žmonių astovus, kuriuos žmonės patys išrenka.

"Duoda kiekvienams žmogui laisvę, duoda laisvę tikėjimams, kalboms ir spaudai.

"Ragina taupumą ir darbštumą, duoda visiems lygybę, saugoja motiniškumą ir laiko pilietystę ir namus draugijos pagrindais.

FLIS.

ATPASAKOJAMAS NUOTIKIS IŠ 1869 METŲ

KAUNAS (E) — Likę tryis tų laikų, kai per Lietuvą buvo statomas Liepojos — Romnų geležkelis, papasakojo, kaip 1869 metais buvo statomas per Ventos upę to geležinkelio tiltas. Tiltas buvęs medinis, apie 40 metrų ilgas, pastatytas iš ąžuolo net ir varžtai buvę mediniai. Vyresnysis statybos meistras buvęs rusas. Kai tiltas buvo pastatytas, iš Maskvos atvažiavę 5 inžinieriai tilto priimti ir jo pastatymo patikrinti. Tiltą tikrinant, statybos meistras buvęs pastatytas po tiltu, rankryžų tarpe, o patys inžinieriai atsistoję iš abiejų tilto galų su šaudyklėmis rankose, saugoti, kad meistras nepabėgtų, kai tuo tarpu per tiltą darbininkai tempė virvėmis pakinkitus tris tuščius prekinius vagonus, o paskiau ir garvežį. Pagaliau į tuos vagonus prikrovė akmenų ir "drąsus" mašinistas rusas Krylenko turėjęs tuos pakrautus vagonus su garvežiu pervežti per tiltą atgal. Mašinistas į garvežį lipdamas drebėdamas persižegnojęs ir labai iš lėto pervažiavęs tiltą. Mestras gi per visą tą tilto išbandymą turėjęs po tiltu išstovėti, pistiletų grasinamas, kad nepabėgtų; jei tiltas neatlaikys, jis butų žuvęs kartu su savo pastatytuoju tiltu. Kai pagaliau meistrui buvo leista išlysti iš patiltės, jis buvo visas suprakaitavę, šlapias, lyg iš pirties išėjęs. Tiltas atlaikęs, bet įlinkęs šešiais centimetrais. Už tai ir meistras ir mašinistas gavę priedų ir piniginių dovanų. Bet per tiltą buvo leista važiuoti tik po keletą vagonų ir tai tik su puse krovinio. Sekamais metais tiltas jau tiek įlinko, kad ir ginklais grasinami mašinistai per jį nebevažiuodavę.

NENUGALIMI ŽEMAIČIAI SKYRĖ RYTPRUSIUS NUO LIVONIJOS

Etnografinė Lietuva tragiško likimo dėka turėjo "paskolinti" savo žemės plotų keleriopai už ją didesniems ir tutingesniems kaimynams rytpiečiuose ir vakaruose. Atstatytąją Lietuvą sudarė, galima sakyti, vien Žemaičiai, seniau savo ribomis rytuose siekę Kauną ir net Trakus, kur gyveno jų didieji kunigaikščiai Aukštaičių daugumai likus už laisvosios Lietuvos.

Antra vertus, žinant koks buvo vokiečių ordino spaudimas iš pietvakarių ir šiaurės tikslu atstumti Lietuvą nuo Baltijos jūros, galima grožėtis ir džiaugtis žamaičių atkaklumu neleisti Lietuvą atstumti nuo lietuviškos jūros. Ką bedarė, kokių suktybių besigriebė ir kokias jėgas bevartojo priešai, kad Žemaičius amžinai užkariavus ir užvaldžius, žemaičiai buvo vieningi, pasiryžę ir atkaklus gintis, saugoti savo kraštą ir žutbut neleisti atstumti Lietuvą nuo jūros.

Apie žemaičių budą ir atkaklumą labai daug yra prirašyta ir dabar teberašoma vokiečių literaturoje. Ypač dažnai Žemaičių vardas minimas vokiečių literaturoje, kuri nagrinėja vokiečių šiaurės ir rytų erdvės klausimą, jų ekspansiją Pabalty, kodel vokiečiai nėra įsigalėję Latvijoje ir Estijoje. Atsimenu vieną politini straipsnį vokiečių civilinės aviacijos žurnale "Die Sirene" (1936 m. 10 Nr.) antrašte "Burgen gen Osten," kuriame nacionalistas publicistas plačiai ir atvirai vaizduoja, kaip ir kokiu budu Rytprusiuose ir Livonijoje (dabartinėje Latvijoje ir Estijoje), kaip narsiai gynėsi tuomet jau aiškiai kulturingi buvę prusai, kiek vargo ir jėgų reikėjo kryžuočiams nugalėti tvirtas prusų pilis viena po kitos ir užkariauti "Dievo apdovanotą Prusijos kraštą." Ten pat buvo įdėtas Pabaltijo žemėlapis, kuriame Rytprusių ir Livonijos kraštai atvaizduoti tankiai išbarstyti vokiečių ordino pilimis, o tarp šių kraštų per vidurį įsiterpęs iki juros tuščias (be vokiečių pilių) Žemaičių kraštas. Tas žemėlapis buvo įdėtas tikslu parodyti kaip kaip vokiečiai buvo įsigalėję prie Nemuno, aplink Dauguvą irNarvą, ir kas neleido tokiai padėčiai amžinai pasilikti ir galutinai vokiečiams Pabaltijy įsisteigti. Ten pat sakoma, kad "**Niekuomet nenugalėti žemaičiai skyrė Rytprusius nuo Livonijos.**"

Taip apie žemaičius atsiliepia kryžuočių palikoniai, kurie mielai norėtų matyti šiandien Vokietijos ribose visą Pabaltiji. Garbė žemaičiams, kuriuos patys vokiečiai pripažįsta niekuomet nenugalėtais! O kaip mes patys save pažįstam, kaip mes patys apie save atsiliepiam? Ar mes užmiršom pilną kovų Lietuvos ir Žemaičių istoriją? Ar mes pasiryžę buti vertais musų narsiųjų ir atkakliųjų protėvių palikoniais?

Visi Žemaičiai ir šiandien sudaro Lietuvos pajūrio kraštą. Ir Žemaičiuose turėtų užvis ryškiausiai jūrine dvasia. Žemaičiams arčiausia yra Lietuvos jūra, kaip ir Klaipėda, kuria kėlė i didmiestį daugiausia žemaičiai, pripildidami ją savo "žaliaja" medžiaga — jaunais ir sveikais žmonėmis, lietuvišku krauju ir muskulais. Taip dabar žemaičiai turi pirmieji daugiausia veržtis prie į savo pajūrį ties Palanga ir Šventąja, Duoti Lietuvos businčiam didmiesčiui reikalingos "žaliavos" ir kitokios medžiagos. Baltijos artumas uždeda šventą pareigą žemaičiams pirmiesiems parodyti daugiau meilės ir darbo musų jūrai, nes žemaitis iš amžių tampriau už taliau gyvenančius lietuvius su jūra suaugęs ir ją pažįstąs.

Žemaičiai turi gyventi ir dirbti taip, kad ir atei y apie juos kaimynai galėtų atsiliepti panašiai, kaip tas vokiečių publicistas atsiliepė, jog žemaičiai niekuomet nebuvo nugalėti. **E.K. Vilnietis**

Vilnius (E) — Vilniaus žydų spauda skelbia, esą šiais metais bus leista įvažiuoti 10,000 žydų į Palestiną, iš to skaičiaus 5,000 Lenkijos žydų atbėgusių į Lietuvą.

KAUNAS, kovo 19 — Priimtas naujas svarbus darbo rikiavimo įstatymas. Visi piliečiai bus aprupinti naudingu darbu. — Vilniuje sulaikytas Plečkaitis.

STOCKHOLMAS, kovo 25 Čia kalbama, Stalino taika su Suomija nesanti taika. Greičiau tai yra mušių paliaubos. Švedijoje manoma, jogei Stalinas godžiai žiuri į Švedijos geležies rudos kasyklas.

TIKYBOS IR DOROS KAMPELIS

(Veda Kun. Ant. Karužiškis)

NAUJIEJI METAI

Sulietuvino
Kun. Ant. M. Karužiškis

...."Kuomet apvaikščiojame Naujuosius Metus mes džiaugemės naujo laikotarpio pradžioje arba,kaip šiais metais, naujo dešimtmečio pradžioje. Tačiau, niekad neužmirškime,kad Dievui laikas nieko nereiškia ir kad gerumas tai vienintėlis svarbus dalykas Jį."

(Tęsinys)

"Bet jei išnaujo padvigubinsime savo pastangas. Jei atmušime kaip veidrodyje Dievo garbės žvilgsnį prieš žmogų, jei padarysime Jo pasigailėjimą ir Jo meilę žinomais..."

"Mes esame tiktai angelais. Žmogus neklausė jo Sutvėrėjo. Tad, kodel, turėtų jis klausyti musų kurie esame tiktai Galėingojo pasiuntiniais."

"Visgi turime pamėginti, nes tai yra Viešpaties paliepimas kad saugotume žmogų nuo pavojų kurie jį pastoja. Ir, iš tiesų, pavojus randasi tuose neišmintinguose keliuose kuriuose jis taip aklai seka."

Aukštorios ir spindinčios žvaigždės pavyzdis buvo nutrauktas, ir kai Angelai Sargai pasijudino, mažas Kerubimas stojo jų tarpan.

Aukščiausias Angelas prabila į Kerubiną ir jo balsas buvo jautrus. "Ką tu čia darai, mažytėli? Ar tu nežinai kad tavo vieta yra antrame chore?"

Kerubinas žiurėjo nuo vieno į kitą Angelą Sargą. Net toje rukų šviesoje, jis galėjo matyti kad jų išvaizdos buvo susirupinusios; ir nors juose nesirado jokio išbarisys. Tuomet Kerubino akys nusikreipė link dangaus, Viešpaties garbe žeriančio ir atgal į Angelus.

"Džiaugkitės, džiaugkitės!" linksmai sušuko Kerubinas, jo auksiniu balsu. Ir beskrisdamas aukštyn į savo vietą antrame Angelų chore, jis dirstelėjo į juos atgal, ir jo šypsėna ateidavo džiaugsmą kurį jo žodžiai buvo ištarę.

"Džiaugkitės, džiaugkitės." Aidas rodos didėjo į auksinį chorą, kai angeliški chorai užėmė dainą.

Iš žerėjančio dangaus triumfingas " Garbė Dievui aukštybėse," pasiekė Angelų Sargų ausis. Ir muzikai bedidėjant, jis galėjo girdėti garbingą Apaštalų chorą prisidedantį prie giesmės. Tuomet reiškė savo gyrius pasigerėtinas Pranašų pulkas, ir baltarubė Kankinių kariuomenė, jų balsai apskaidrinti kentėjimais kuriuos jie iškentė už Tąjį kurio šlovę jie giedojo.

Angelai Sargai klausėsi, ir nuo jų išvazdų dar sykį džiaugsmas spindėjo.

"Eikime," sakė aukščiausios iš jų tarpo, "turime surasti žmogų ir jam pasakyti apie giesmę kurią girdėjome. Nes ,jis irgi, turi išgirsti Angelų giesmę.

Ir kaip spindančių žvaigždžių dulkių lietus, jie vėl nužengė ant žemės.

(Bus daugiau)

SKAITYKITE IR PLATINKITE SEKANČIUS MUSŲ KATALIKIŠKUS LAIKRAŠČIUS

"DRAUGAS" — vienintėlis Amerikos lietuvių katalikų dienraštis. Metams $6.00. 2334 South Oakley Ave., Chicago, Ill.

"LAIVAS" — tikybinis savaitraštis. Metams $2.00. 2334 So. Oakley Ave., Chicago, Ill.

"DARBININKAS" — Šv. Juozapo Darbininkų Sąjungos organas, išeina du kartu savaitėje. Metams $4.00. 366 West Broadway, So. Boston, Mass.

"AMERIKA" — savaitraštis. Metams $2. 423 Grand Street, Brooklyn, New York.

"GARSAS" — A.L.K. Susivienijimo organas. Metams $2.00. 73 East South St., Wilkes-Barre, Pa.

"MOTERŲ DIRVA" — A.L.R.K. Moterų Sąjungos organas. Metams $2.00. 2317 So. Hoyne Ave., Chicago, Illinois.

"STUDENTŲ ŽODIS" — A.L.K. Studentų ir Profesionalų žurnalas. Jame bendradarbiauja visos geriausios Amerikos pajėgos. Metams $2.00. Marianapolis College, Thompson, Conn.

"VYTIS" — lietuvių Vyčių organizacijos mėnesinis žurnalas. Metams $2.00. 2334 South Oakley Ave., Chicago, Illinois.

"MUZIKOS ŽINIOS" — mėnesinis muzikos žurnalas Leidžia Vargonininku Sąjunga. Metams $1.50 1850 Wabansia Avenue, Chicago, Ill.

"LIETUVIŲ ŽINIOS" — savaitraštis. Leidžia Lietuvių R. K. Literaturos Draugija. Metams $1.50, 6802 Superior Avenue, Cleveland, Ohio.

PRILYGINIMAI IŠ GAMTOS

PARAŠĖ PONIA GATTY

Iš angliško vertė Kun. Ant. M. Karužiškis

RAUDONAS SNIEGAS
(Protococcus nevalis)

XV.

"Ir kas tu esi, kurs ant suolo sėstumei teisti nuo tukstančio mylių tolio, su trumparegio spindžio matymu?" – Dante

(Tęsinys)

Bet, deja! tam ką jis girdėjo! Klebonas, nupiešęs kalna visame jo didumo formos puikume, nupiešė jį tačiau, kaip beviltiškos tuštumos kraštą; amžino begyvumo ir bevilties buveinę. Saltas, kietas, bejauslis, kas galėtų išbudinti jį iš jo kaip mirties neveiklumo? Gyvybę duodanti saulė švietė ant jo nuo dienos į dieną, nuo amžiaus į amžių; bet nėjokia įtekmė iš jos spindulių kada perėjo į tą sušalusę krutinę. Rasos krito ant jo, audros prasimušė virš jo, lygiai veltui. Nepajudinamas, jis kėlė savo nykią viršunę į Dangų, it iššaukdamas patį savo Tvėrėją paliesti akmeninės gelmės ir paliepti vandenims tekėti, arba sušildyti ir suminkštinti juos į gyvybę ir linksmumą!

Zigfridas jau buvo ašarose, bet kas sakė dar buvo aršiau, nes dabar klebonas šaukė jo parapijonus pasvarstyti ar nebuvo kas dorovi niame pasaulyje kurio bejauslis kalnas buvo tiktai pertikras typas? Ir tuomet jis pats atsakė, Taip! — užkietėjusi žmogiška širdis, nedora gamtinė širdis, minios Paraoniška širdis, kurios Dieviškosios Malonės saulės šviesa ir Dieviško rustumo audros buvo lygiai veltui išleistos.

Tačiau, "reikia, kad ateitų papiktinimų." (Šv. Mato XVIII, 7), jis gerai žinojo; kad tokios Dievo apleistos butybės kaip tos apie kurias jis kalbėjo, turėjo ateiti ir buti nukristos, jis žinojo: rustybės indus tinkamus pražudyti." (Kom. IX, 22). Bet, o! tebuna neivienas iš parapijonų esančių prieš jį dabar iš prapuolusių skaičiaus! Teim tat įspėjimą visi ten esati, kuomet jie atsuka savo akis į kietasprandį jų gimtinės šalies kalną, ir bėga nuo Avinėlio rustybės!...

Zigfrido aimanavimai šiuo laiku buvo palikę taip nesuvaldomi, kad artimieji buvo sudrumsti; ir našlė pamanė kad geriausia ką ji gali padaryti, buvo tai atsikelti ir apleisti bažnyčią su jos vaiku.

Nebuvo naudos ginčytis su juo; jis buvo ir perjaunas ir perdaug sielvartų suvargintas; prie to, jo motina buvo vos mažiau suskaudinta rusčiais žodžiais kaip jis.

Ji, irgi, butų galėjus verkti prisiminus "rustybe indus tinkamus pražudyti," ir ilgsi turėti viltį del jos draugininkų sutvėrimų pasaulio. Medeginiu pasauliu ji tik mažai domėjosi, nes ji tik mažai žinojo apie jį, ir nebuvo užtektinai apsvarsčius posakį kurs sako kad Dievo " pasigailėjimai ant visų Jo veikalų" (Psalm. CXLIV, 9) neaprubežiuoti vienai sutvėrimų klasei, arba net vienai gyvenimo rušei.

Todel, besijausdama kaip ji jautėsi, nesileido į jokį apkalbėjimą su jos vaiku, bet per vakarą namuose ji įstengė nukreipti jo mintis, skaitydama jam malonias pasakas apie kurie gyveno malonėje pas Dievą, ir mirė pilni vilties ir ramybės.

(Daugiau bus)

Svarbus Faktai ir Nuotykiai Lietuvių Kulturinio Darželio Įrengime iš Pasikalbėjimo su Adv. P. V. Chesnuliu

(Tęsinys)

— Kas suteikė iš lietuvių didžiausias aukas?

— Skaitant šaltais doleriais, pervertus finansų knygą, galima butų pasakyti, bet tas nebutų teisinga, nes Darželio darbuotės ir įrengimo metus daug asmenų yra prisidėję su savo darbu ir pasišventimu, kurių nėra galimybės doleriais įkainuoti. Finansų knygą atvertus prie jų vardo aukų skaitlynė gal bus ir mažytė, bet paėmus jų darbus ir apkainavus padėtą Darželiui laiką, ta skaitlynė padidėtų desėtkais kartų. Aukos pačios neatėjo, jas reikėjo ieškoti ir prašyti. Parengimai patys nepasidarė, juos reikėjo parengti ir bilietus parduoti. Toliau, tuose parengimuose reikėjo ir padirbti, ypatingai bazaruose ir piknikuose. Kaip pavyzdžiui pikniką įrengime yra atsižymėję: Juozas Blaškevičius, Petras Komeras, Jurgis Venslovas, Pranas Jenulevičius, Juozas Sadauskas ir kiti. Bedirbant ten ten visuomet matysi Kotriną Miliauskienę, jos dukterį Adelaidę ir patį tėvą. Reiškia visa šeima. O kur kiti, kaip Misčikai, Vilčinskai, Pangonienė, Vl. Šukienė, Rozalija Vitonienė, Paulė Glugodienė, Agota Grigienė, Frances Vaičiunienė, K. Mogilienė, J. Gražulevičius, P. Miliauskas, F. Saukevičius, J. Brazauskas, Buknis ir kiti. Prie bazarų apart paminėtų reikia pridėti Oną Mihaličienę, Aldoną Vilkelienę, T. Česnienę, P. Štaupienę, O. Baltrukonienę ir dukreles, Pečkaitienę ir dukreles, K. Povilonienę, O. Stapulinienę, B. Arbuckienę ir eilė kitų. Prie banketų reikia pridėti sodalietes ir Kulturos draugijos nares. Tokų pasidarbavimų doleriais neįkainuosi, kaip ir nuolatinės paramos nuo vietinės spaudos, kurios špaltos Darželio reikalams duodamos dykai del ivairių reikalų. Taipgi negalima įkainuoti ir nedirektyvių dovanų, kaip antai artistės Onos Kaskas koncertas ir artimai rengiamas muzikalis programas, kurį išpildys Chicagos Pirmyn choras, kurie parengimai su vietinų pasidarbavimu, atneša Darželiui gražaus pelno. Taipogi nereikia užmiršti nuolatinių rėmėjų, kurie lankosi visuose Darželio parengimuose, nes ir jie nors nedirektyviu budu bet rėmė ir remia Darželį savo besilankymu.

Todel galima permatyti kad vieno bei kito nors skaitlyne yra ir didžiausia auka bet tikrovėje ne. Paskirstymas Darželio rėmėjų sulig užrašytų dolerių butų netikru ir klaidingu.

— Ar visi stambus remėjai aktyviai dalyvauja Darželio reikalų vedime?

— Ne. Pavyzdžiui kun. Vincas G. Vilkutaitis yra stambiu remėju, bet į susirinkimus nesilanko. Magdalena Žiurienė ir Ben Davis yra suteikę daug aukų ir Darželio parengimų niekuomet neapleidžia, bet susirinkimuose nedalyvauja. To kių yra didelės eilės.

— Ar užteko surinktų aukų išstatyti Darželį?

— Ne. Reikėjo skolinti ir imti reikalingų dalykų ant išmokestų. Statymo darbą baigus pasiliko skolos virš 5 tukstančių dolerių.

— Kokia dabar yra skola?

— Apie $1,500.00, kurią su daro paskolos: Kazimiero Obelienio — $300, Jono Brazio $100, Nikodemo Vilkelio $100, Paulės Glugodienės $100 ir $900 už fontano mašinėriją.

— Kada pradės veikti fontanas?

— Taip greit, kaip greit miestas prives prie Darželių elektrą. Iki šiol darželiai esti be šviesų. Miesto valdyba džiugina tik pažadais. Sviesos reikalingos visiems darželiams, bet daugiausia lietuvių darželiui fontano. Cia yra visų reikalas ir vieniems lietuviams elektros atvidimo yra negalima. Bet su laiku galima pasitikėti.

— Pradėjus veikti fontanui, ar darželis bus baigtas?

— Ne.

— O ko ten reikės?

— Pirmiausia turės but pastatytas poetui Maironiui paminklas. Tai bus paskutinis iš paminklų. Toliau, reikės bronzinio plako su trum poje formoje Lietuvos istorijos. Šiam plakui yra tinkama vieta prie Gedimino stulpų. Po tam reikės įsigyti dievaičio perkuno galvos, kuriom vieta yra padaryta prie kiekvino kampo Birutės Fontano. Šiuo reikalu yra kalbėtasi su dailininku Rimša. Po tam reikės įsigyti Rimšos — — Lietuvos Mokykla —, stovyla ir tt. ir tt. Tokiu budu Darželis niekad nebus užbaigtas. Pagražinimams vietos visuomet bus. O ką jau sakyti apie medelių ir gėlių atsodynimą ir tt.

— Kuomi skiriasi Lietuvių Darželis nuo kitų Darželių?

— Daugiausia savo išvaizda. Lietuvių Darželis yra formalis. Jo pati išvaizda, takai, linijos ir medeliai savotiška rušia pareiškia tautos istoriją, dailę, žmonių budą, praeitį ir dabartį, o kiti darželiai tokio aiškaus pasireiškimo neparodo.

— Per dešimt metų vadovavimo organizacijos ir ypatingai prie ištatymo paties darželio reikėjo apart savo minčių idėjų ir triuso paramos ir nuo kitų. Gal galėtum čia pažymėti?

— Aišku. Nejokis pasekmingas darbas negalima atlikti vienam. Tokis darbas reikalauja suburimo kaip vieningos veiklos taip ir paskirų minčių, idėjų ir pasidarbavimų.

Be vieningo ir nenuilstančio pasidarbavimo, metas į metą, Sąjungos valdybos narių, atstovų ir atstovių, pavienių narių, pašalinių organizacijų ir didelio skaičiaus pasikirų, šį dailės kurinį, mėgiančių asmenų reikalinga suma pinigų butų nesurinkta ir Darželis butų neišstatytas.

Be nuoširdžios asmeninės suteiktos man pagalbos per Kulturinių Darželių pirmininką Charles Wolfram išgavime federalės valdžios paramos Darželis taip pat nebutų išstatytas. Daug dienų buvo, kad abu praleisdavom po kelias valandas vienoje bei kitoje įstaigoje savo tikslui atsiekti.

Bet prie to dar reikėjo nuolatinio prie šalies ragintojo, patarėjo, kritiko ir planuotojo, kurio vietą atliko ne kas kitas kaip p-ni Chesnulienė. Ji vengė susirinkimų, nemėgo jikių pokilių, bet valandų valandas praleisdavo da prie buvusio gryno kalno, kuomet buvo dirbami planai ir nemažiau laiko, laike Darželio statymo. Jos idėjų, minčių ir patarimų daug daug yra įkunyta Daržely.

— Na, o kaip jauties dabar nebudamas pirmininkų Sąjungos?

— Jausmai tie patys, tiktai be atsakomybės naštos. Aš manau taip ir kitų tukstančiu lietuvių, kuriems teko buti Daržely, ypatingai po saulėleidos, kuomet viskas aplinkui aptvla ir štai tarp medžių ir gėlynų pasijunti tautos praeity; žengi pro majestotiškus Gedimino Stulpus pro tėvynainių pamiklus ir nužengi i protėvių stabmeldystės laikus žiurint i Birueės Fontana. Štai svetimoje išeivijos žemėje gauni progos pagyventi momentiniai pr tėvių gyvenima. Tokie jausmai yra pastovus ir nesimainomi.

Miesto varpai pradėjo skambyti šešta valandą. Pasibaigė pasikalbėjimas.

V. D.

C. Staponavičius

"Blossom Time" operetės direktorius, kuri bus perstatya Miesto Mažąjame Teatre, kovo 31 d., Kulturinio Darželio.

VILNIAUS ŠAULIAI ISTORINIAME NAME

VILNIUS (E) — Vilniaus miesto šaulių burys persikėlė į jam pavestus naudotis rumus, Didžiojoj gatvėj, 23 nr.. Tai yra vieni iš žymiausių senojo Vilniaus rumų. Kada jie pastatyti, nėra žinių. Šešioliktame amžiuje šie rumai priklausė didikui Grigaliui Astikui, kurs už valstybės išdavimą buvo nusmerktas mirti, ir rumus karalius Steponas Batoras Gabrieliui Bekiešui. Vėliau rumai perėjo didikams Pacams, kurie juos perstatė, praplėtė ir prabangiai išpuošė. Budami Vilniuje šiuose rumuose sustodavo įvairus valdovai, k. a. Did. Lietuvos kunigaikčtis Jonas Sobieskis, rusų caras Petras Didysis ir kt.; čia 1812 mt. Lietuvos bajorai iškilmingai sutiko carą Aleksandrą I, o netrukus Napaleoną, traukiantį į Maskvą. Kurį laiką čia gyveno Neapolio karalius Joakimas Muratas. Apie 19 amžiaus vidurį rumai perėjo rusų valdžios nuosavybėn ir buvo pavesti jų kariuomenės vadovybei. Okupacijos metu vokiečiai rumus gražiai atnaujino ir įrengė nuolatinę namų darbo parodą, kurioj didelį pasisekimą turėjo lietuvių tautiniai dirbiniai, ypač juostos Lenkų valdymo metais šie rumai buvo užimti jų kariuomenės. Dabar šis istorinis pastatas pavestas atvaduotojo Vilniaus jaunimui, susiburusiam į šaulius.

ŠAULIŲ SĄJUNGOS ISTORIJA

KAUNAS — Šaulių Sąjunga, minėdama savo darbo ir gyvenimo 2-ties metų sukaktuves, išleido istorinį leidinį "Šaulių Sąjungos Istorija." Knygoje trumpai aprašytos šaulių kovos del Lietuvos nepriklausomybės, Šaulių Sąjungos karinio mokymo ir kulturios darbai. Taip pat knygoje aprašytas vienas Šaulių Sąjungos praeities reiškinių — **bendradarbiavimas su Amerikos lietuviais.** Knygą redegavo Vytauto Didžiojo Universiteto privatdocentas istorikas dr. Jonas Matusas.

Knyga įdomi. Ją galima užsisakyti Lietuvos Pasiuntinybėje Vašingtone arba Lietuvos Konsulatuose. Knygos kaina su pristatymu (paštu) į namus 60 amer. centai.

Lietuvos Pasiuntinybė
1940 m. kovo 1 d.

KAUNAS (E) — Vytauto Didž. Muziejus ruošiasi platiems Trakų pilies konservavimo ir apsaugojimo darbams, kad butų tinkamai apsaugotas nuo irimo ir lengvai prieinamos turistams.

Visas Pasaulis Gerbia Jo Atmintį

FRANZ SCHUBERTO GYVENIMAS

(Kovo 31 d., "Pirmyn" Choras suvaidins Miesto Auditorijos Mažąjame Teatre, Liet. Kult. Darželio naudai, trijų aktų muzikalį veikalą vadinamą "BLOSSOM TIME", lietuviškai, "KAI GĖLĖS ŽYDĖJO". Veikalas yra labai garsus angliškoj scenoj, bet lietuviams vaidinamas pimu kartu ir lietuvių kalboj. "Blossom Time" turinys yra paremtas gyvenimu garsaus Viennos kompozitoriaus Franz Schubert'o, kurio kurinius, kaip "Meilės Daina", "Ave Maria" ir "Serenada", visi dainininkai dar ir dabar tebedainuoja. Nėra tur but nei vieno koncerto, nei vieno koncertinio radio programo, kuris apseitų be vieno ar kito Schubert'o kurinio. Koncertų lankytojams geriausiai žinoma Schubert'o kompozicija yra "Nebaigtoji Simfonija", tiesiog žavinčio grožio kurinys.

Ryšy su statomu veikalu apie jo gyvenimą čia paduodame trumpą kompozotariaus Franz Schubert'o biografiją. Čia galima pabrėžti tai, kad jis kilo iš labai neturtingos, suvargusios šeimos, buvo vienas iš keturiolikos vaikų, vienok jis prasimušė viršum ir jo atmintis šiandien turi viso pasaulio pagarbą.)

S. PROKOPAS
GROCERIES AND MEATS
1023 ANSEL ROAD

Dr. Peter Palsis
PHYSICIAN & SURGEON
LIETUVIS GYDYTOJAS
11442 SUPERIOR AVE.
Ofiso Valandos:
Nuo 2 iki 4 ir nuo 6:30 iki 8 vak.
Rytais Ketvirtadienių ir Sekmadieniais per susitarimus
TELEFONAI:
Ofiso: CEdar 5859
Gyven. CEdar 8296

ANGLIS
Bishop Pocahontas $9.50
Tik vienas bušelis pelenų iš tono anglies
Stand. Pocahontas $8.40
Gera anglis del furnaso
Great Heart Lump $8.90
Labai gera anglis del pečiaus ar furneso.
Pennant Lump $8.25
Mažai dumų ir mažai pelenų daug šilumos
Champion Lump $7.25
Kaitrios anglis
KOMER COAL & WOOD CO.
1409 E. 92nd St. GA. 2921

Cavoli Beverage
Parduoda Alų ir Vyna
Cavoli Beverage Distributors yra viena iš didžiausių ir žymiausių šios rušių įstaiga šioje apielinkėje Ponas Cavoli yra gerai žinomas tarp lietuvius ypač tarpe aludžių savininkų. Jis parduoda 6% alų, 40 skirtingu išdirbyščiu ir 200 įvairių išdirbyščiu vyno. Kainas yra labai žemas. Jis pristato į namus jeigu norėtumėt. Pasaukti telefonu. Telefonas yra EN. 0202. Pono Cavoli vieta yra labai paranki ypač del lietuvių. Antrašus 7917 Wade Park Avenue. Kampas E. 80 St.

TOM MAGILO'S
BARBER SHOP
968 East 74th Street

PIGUS IR GERI NAMAI - PASINAUDOK
$2500—2 šeimų, 8 ir 3 kamb., maudynė, įeigos $34. E. 58 arti Prosser Ave.
$4000—3 šeimų, 6, 5 ir 3 kamb. 3 maudynės. E. 67 St. į pietų pusę nuo St. Clair.
$3200—2 šeimų, 5 ir 4 kamb, 2 maudynės, furnesas. $700 įmokėti. St. Clair-78 St.
$45—Didelė krautuvė. 6 kamb., maudynė viršum, sklepas, furnesas, didelis lotas. Verčiama parduoti. St. Clair ir 67th St. Geras pirkinys.
Aš dabar parduodu namus tų tėvų vaikams ką prieš 36 metus pardaviau jų tėvams.
Vieni namai yra Bankų, kiti 10% įmokėjimui. Ateik ir pasikalbėk.
1383 East 55th St. - MC'KENNA - HE. 5282
Res. 639 East 158th Street MUlberry 4285

VINCAS DEBESIS
Pirmutinis Clevelando lietuvis senų namų ir išplyšusių kambarių Daktaras. Tad jei kurių kambariai liguisti — kreipkitės pas Vincą Debesį:
7605 Star Avenue

NIKODEMAS A. WILKELIS
Licensed Funeral Director
6522 Superior Ave. HEnderson 9292

The WILKELIS FURNITURE Co.
Furniture – Home Appliances
6307-11 Superior Ave. ENdicott 2343
Savininkas N. A. WILKELIS
Vedėjas JURGIS ARBUCKAS

NORĖDAMI PIRKTI ARBA PARDUOTI NAMĄ
Kreipkitės pas mus, mes parduodam pigiai, greitai ir gerai. Nes mes turime pardavimui daugybę įvairiausių namų po visą Clevelando miestą ir ir apylinkės miestelius.
Taip pat apdraudžiam nuo ugnies ir kitų nelaimių namus, namų baldus, krautuves, automobilius ir kitokį turtą.
KASPERAS OBELIENIS
LAISNIUOTAS REAL ESTATE IR INSURANCE AGENTAS
1266 E. 71st St. - HEnd. 8726 - Cleveland, Ohio

C. G. HAMILTON
General Insurance
ATSTOVAUJA
RELIABLE FIRE AND CASUALTY INSURANCE COMPANIES
Lietuviai kurie norite pigiai ir geroj bendrovei apsidraustI— Kreipkitės—
Telephone LIBERTY 7361
15333 PLYMOUTH PLACE CLEVELAND, OHIO

YOUNGSTOWN, O.

Basket Ball Karnivalas ir Šokiai!

Rengia Jauni Vyrai Šv. Pranciškaus parap., Youngstow, Ohio. Šv. Jurgio tymas iš Cleveland su Šv. Pranciškaus, Youngstowno. Bus du lošimai, Sacred Heart Auditorijoj, Jackson St., ir Wilson Ave.

Sekmadienį, kovo 31 d., 7 val. vak., įžanga 25c., vaikams 10c.

Brangus rėmėjai:

Atvelykis vėl atidaro linksmumus Šv. Pranciškaus parapijoj. Iš Clevelando atvažiuoja jaunuoliai, kurie žais su su musų parap. jaunimu. Tur but atmenate, kaip pernai abi komandos puikiai lošė. Šį kartą dar smarkiau stos viena prieš kitą. Po žaidimo bus šokiai. Gros puikus iš kito miesto orkestras visokius lietuviškus ir amerikoniškus šokius. Užkandžiai ir malonus priėmimas.

Kviečia nuoširdžiai atsilankyti — Šv. Pranciškaus Jaunuolių Komitetas.

Mirė Juozas Nemiskis, 53 metų amžiaus, 4735 Payne Ave.

"BETTER SIGHT" GRUPĖ PAGERBĖ CLEVELANDIETĮ

J. E. North, prezidentas Clevelando Electrical League, likosi pagerbtas bunant išrinktu pirmininku "National Better Light - Better Sight" organizacijos, kurios metinis suvažiavimas įvyko Chikagoje, Edgewater Beach viešbuty.

J. E. North

Suvažiavimo principaliu kalbėtoju buvo Dr William Elgin Wickenden, prezidentas Case School of Applied Science, Cleveland.

Kalbėtojo referatas buvo, "The Redemption of Darkness," kuriame referatas plačiai ir nuodugniai nurodė svarbą geresnės šviesos ir geresnio matymo pažymėdamas, kad šiandien eina kova prieš žmonių akių neatbojimo.

Dr. Wickenden

Perbėgdamas per šimtmečius, savo mokslo šakos besivystymą, referatas pažymėjo, kad milžiniškos as mens jėgos yra čiulpiamos per vartojimą akių, prie netikusios šviesos dirbant bei skaitant.

Kur jisai pareiškė, kad gal, kaina, kurią turėjome sumokėti žiurėjimu ir buvo pateisinama, nes geriau geriau nežinojome, bet dabar yra tikru kriminališkumu varginti akis, trúmpinti žiurėjimą, prie netikusios šviesos, kaip namuose taip industrijoje, kuomet gera šviesa yra taip lengvai prieinama.

VILNIUS (E) — Kadangi į Vilnių jau lankosi ištisos lankytojų ekskursijos, o iš Vilniaus vis didesnės ekskursijos į Kauną, grupė vilniškių ir kauniškių skubiai išleidžia išsamų vadovą po Vilnių ir Kauną, kurs turės sąrašus ir aprašymus visų lankytinųjų vietų ir smulkius abiejų miestų žemėlapius.

A. Urbsaitis
BARBER SHOP
7013 SUPERIOR AVE.

ANELĖ STAPONAVIČIENĖ

Aaeinantį sekmadienį, kovo 31 d., Mažajame Miesto Teatre, "Blossum Time" Operetėj vaidins Bellabrunos rolėje

Vietinės • Žinios

CLEVELAND, ,OHIO

18 d. kovo mirė Adomas Dubauskas, 54 m. amžiaus. Velionis dirbo New York Central dirbtuvėje prie statymo pasažierinų vagonų. Minėtoj dirbtuvės bedirbant jam smarkiai buvo sutrenkta galva. Galvoje pradėjo augti skaulis. Liepos 24 d., Glenville ligoninėj tapo padaryta galvoje operacija. Skausmai sumažėjo, bet pasveikimo vilties nebebuvo.

A. a. Adomas prigulėjo prie trijų pašalpinių draugijų. Adomas paėjo iš Lietuvos Pacunėlių parapijos, vienkiemio Pagarduvių.

Atvyko į Montreal, Canada, 1917 m. Apsivedė 1912 metais su Marijona Patraityte, su kuria pragyvino visą savo amžių. 1915 m. apleido Canadą, išvyko į Suv. Valstijas ir apsigyveno Clevelande, Ohio.

Adomas iš amato buvo dailydė. Turėjo dvejus nuosavus namus, užaugino dvi dukras Selemutę ir Marytę Jakubauskienę. Adomas išbuvo 3 savaites Glenville ligoninėj. Namuose buvo gražiai prižiurimas žmonos Marijonos ir dukterų. Sergantį lankė duktė ir žentas Jakubauskas, sesėlė ir švogeris Lingiai ir kiti giminės ir draugai bei brolis Pranciškus iš Montreal, Canados.

Adomui nuo Naujų Metų skausmai vis didėjo, kovo 18 d. mirė. Prie Mirštančio buvo visi savieji ir brolis iš Montreal. Pašarvotas buvo savo namuose, 1227 E. 176 St. palaidotas iš P-lės Svč. N. Pagalbos bažnyčios Kalvarijos kapinėse gražioje vietoj, kovo 21 d.

Reiškiu užuojautą likusei našlei, brolienei Marijonai, dukterims, žentui Jakubauskui.

Reiškiu širdingą ačių seselei ir švogeriui A. Lingiams už rupestingą lankymą broliui ligoje esant ir mirus ir man suteikta žinutes apie brolio Adomo padėtį. Ačiu kun. Angelaičiui už bažnytį patarnavimą. Tariu ačiu visiems už skaitlingą dalyvavimą šermenyse, už gražias gėles, už aukas ant šv. mišių, ačiu grabnešiams ir ponei Jakubauskienei, graborei už gražų ir tvarkingą patarnavimą laidojime. Ačiu visiems dalyviams.

Brolis F. Dubauskas.

Apsidairius

Velykų šventė prabėgo. Paliko vien šventės atmintis. Visi jaunesnės kartos svajojimai pasirodyti po naujais susmuko. Šaltas oras jeigu ne atgrubino nagų, tai neprašytas sniegas ant naujų paliko savo žymes.

Prie Šv. Jurgio ir Naujos Parapijos bažnyčių matėsi kelios drasuolės drebančios drasuoles su pavasariniais, bet neilgai. Mat sveikata da vis meiliau už pasiordymą.

Bet graržioji lytis nenusimena. Ji gaus gerą proga pasirodyti šį sekmadienį Mažajam Teatre prie "Blossom Time". Čia iš kujarų bus ištraukti netik pavasariniai bet ir mašastiniai, aksominiai, formaliai ir neformaliai pagal paskirus asmeninius skonius. Vyriškiai tai paprastai su šventadieniais, bet paprosytai, o gal vienas kitas atsiras su krakmolytais pažiaunes remiančiais bet jų mažai bus, nes vyriškai nekaip moteriškos, atsisako save varginti ir kelias trumpas valandėlės.

Kaip teko pastebėti viename miesto dienrašty tai nekurie musų litvomanai įvairiais titulais apsikarunavojo ir buketais apsikaišė už ką pašaliniai litvomanai ir litvomankės pakugždomis—"ar matei ir ar skaitei . . . o, prašau, nesijuok taip dručiai." Bet nekaltinkit John Mihal, jisai yra reporteris ir rašo. kaip jam informuoja. Sypsosi net ir jisai pats. Gal klausi, kas ji informavo? Pakugždomis—prie tokių aprašymų, paveikslus tik autoriu talpina. As aišku? . . . .

Per kelis metus Lietuvių Salės bendrovės direktorių vairuojamas vežimas ramiai slinko pirmyn. Vieningai dirbant padaryta ir milžiniski Salei naudingi darbai, bet dabartiniu laiku tas vežimas tovi ant vietos, mat atsirado pašaliniu, kurie pasisiulė su strimalainuota kalamaška. Serininkai pamane kad naujutė kalamaškutė dar greičiau padundės negu direktorių vežimas ir sutiko. Bet kas atsitiko? Mat kalamaška ir kaip tik suspėjo Komisijos smetona sutupti, čai ratai nų ašių brukšt. Dabar kalamaška su Komisiją riogsoja ant kelio o užpakaly jos stovi direktorių vežimas. Stovi abudu. Komisiia laukia kad kas ratus suieškotų, o direktoriai laukia kol nuo kelio nusikraustys strimlainuota kalamaška.

Kovo 27 d. gražiai ir iškilmingai likosi paminėtas gimtadienis Onos Ramanauskienės. Su šeimos nariais, giminėmis ir draugais kurių p-nai Ramanauskai turi glėbių glebius gimtadienio paminėjimas gražiai apvainikuotas. Ponai Ramanauskai yra seni ir plačiai žinomi šio miesto lietuviai gyventojai. P-ni Ramanauskienė yra viena iš seniausių namų dekoratorių. Iš Lietuvių, gal ik Vincas Debesis biznio metais ją pralenktų. J. Ramanauskas yra vienu iš įsteigėjų Salės Bendrovės, o svarbiausia, kad bunant da Lietuvoje p. Ramanauskas buvo nuoširdžiu musų patriarko Dr. Basanavičiaus pranešimu ir atsišaukimu išnešiotuju. Dažnai teko p. Ramanauską matyt ilgokai bestovint prie Basanavičiaus paminklo. Aišku tai buvo malonus prisiminimų momentas.

Beie litvomaniai ir litvomankės ar jus žinote, kad viena ir darbščių moterų organizacijų randasi Corlett ir jos vardas yra Atjauta.

Patrijotinio ir nuoširdaus atjautimo ten yra iki kupinumo, todėl prie vieningų darbų neužmirškite ir Atjautos, o atjautimo atrasite.

Pupos Žinios

Jeigu norite buti ant laiko sekmadienio vakare, tad nesivėlinkite. Programo pradžia lygiai 7-tą val. vakare. Ir ne lietuviškai. Negavę progos nusipirkti bilietų pirmiaus bus da galima nusipirkti tame vakare ten ant vietos. Bet geriau, kad pasirupintum iškalno. Komisija pranešė, kad bandys visus susodintį ir užganiedint kaip galima.

Poinios Česnienė ir Petraitienė bėgo nuo žiemos į pietus, bet sugrįžusias dabar žiemute nuoširdžiai pasveikino Iš saulėtos Floridos ir Kubos padangės poniutės pergrįžo praeitą penktadienį.

Nors dar ir toli bet neužmirškite ir rengkitės prie Aušriečių Motinų Pagerbimo vakaro. Įvairumo ir idomumo ten netruks.

Žirnio Krislai

Jeigu, aristokratiškose sedynėse sėdėti kešenius neleidžia nenusimink. Ir ant g a l i o r k o s stupykuojant Blossom Time girdėsi, taip pat gerai. Svarbiausia, kad įleis ir išeisi kartu ir su prašmatniausiais.

Po muzikalo programo seks sportas. Tornamente nepraleiškite pro pirštus Chicagos ir Akrono komandų.

Kiek daugiau atšilus nosį parodys politika.

Su šiuo pasilieku jusų korespondentė, kuri mano, kad nubukusiems jausmams muzika ir daina yra geriausiu toniku.

Elžė.

• SPORTAS •

Rašo Jurgis G. Venslovas

Basket Ball Turnamento Žinios

Jau tiktai dvi savaitės iki Trečiojo Amerikos Lietuvių krepšininkų turnamento.

Per dvi dienas — balandžio 13 ir 14, "Lietuvių Skvėras" bus pilnutėlis iš kitų miestų lietuvių sportininkais ir svečiais. Šiemet kur kas daugiau suvažiuos iš kitų miestų lietuvių negu buvo suvažiavę per pirmuosius du turnamentus. Turėsime musų tarpe garbės svečia — Lietuvos įgaliotą ministerį pulkininką Povilą Žadeikį. iš Washington, D. C. Tai bus pirmas oficialis vizitas Ministerio Žadeikio musų mieste.

Kad tinkamai mes galėtume jį priimti sekmadienį, balandžio 14 d., jo garbei bus irengtas banketas, Fenway Hall viešbuty (kamp. E. 107 ir Euclid Ave., vienas blokas nuo Cathedral Latin gym, kur atsibus basketball žaidimai). Banketo bilietai gau nami pas Lietuvių Vaizbos Buto narius, vietinių laikraščių raštinėse ir nuo Sporto Klubo narių. Kurie norėsite dalyvauti šiame bankete iš kitų miestų, prašome rašyti pas P. P. Mulioli, 6606 Superior Ave., Cleveland, Ohio. Bilietai bus parduodami iki balandžio 9 dienai tiktai, tai prašome įsigyti bilietus dabar.

Musų gabės svečias aukoja taurę musų turnamentui ir pats tą taurų įteiks meisteriams šio turnamento. Antros vietos komanda gaus taurę — auka Clvelando Lietuvių Vaizbos Buto.. O trečia komanda gaus "Lietuvių Žinių" taurę.

Šią savaitę prasidės pardavimas bilietų del turnamento parengimų. Bus trys sesijos basketball ir du baliai. Pirmas balius šeštadienio vakare bus sutikimo ir susipažinimo balius, o sekmadienio vakare — atsisveikinimo balius; abu baliai bus Lietuvių svetainėje. Ant kiek vieno parengimo įžanga suaugusiems 25c., vaikams 10c Bus bilietai ir knygučių formaje; knygutės parsiduos po $1.00. Bilietus bus galima gauti nuo bile vieno bendros komisijos nario ir šio laikraščio redakcijoje. Mums reikalinga pagalba nuo kožno lietuvio šiame turnamente. Kreipiamasi prie šeimų, kad priimtų pas save svečius sportininkus laike turnamento. Atidarykime duris musų namų ir musų lietuviškas, priimkime savo brolius su tikra lietuviška meile. Lai musų senosios tėvynės įgaliotasis atstovas Povilas Žadeikis ir visi sportininkai bei kiti svečiai išsiveža maloniausius jausmus, išvažiuodami namo. Visi lietuviai į darbą.

Pakėlė Algas

National Acme kompanija, kurios dirbtuvė randasi E. 131 St. ir kurioje dirba šiuo laiku 1600 darbininkų; visiems savo darbininkams pakėlė trečią procentą daugiau algos.

Sumušė

Užpraėjusį šeštadienį, vienoje aludėje suareštavo du jounu vyriuku ir abu broliu Teresi, kurie du pasipriešino policijai, kada buvo areštuojami. Tai sako, kad policija juodu nusivežus į Centralinę stotį, taip skaudžiai juodu apdaužė, kad net reikėjo šaukti gydytoją juodu apžiurėti ir apraišioti.

Nuteisė mirti

Paskiausiomis dienomis teko patirti, kad Angelo Parelo 54 m., kuris kokiais sumetimais nušovė savo sądraugą J. Smeraldi, nuteistas mirti elektros kėdėje.

Kelios dienos atgal dar du užmušėjai žmogaus gavo elektros kėdę. Vienok turtuolio sunus — galvažudys, kuris neperseniai nušovė mieste vieno ofiso sargą, jis gavo ant viso gyvenimo sunkiųjų darbų kalėjimą. Be abejonės, kad toki ilgai nesėdi kalėjimuose — po kelių metų jis bus liousas. Šis galvažudys yra J.L. McCormick.

Daugiau Sumokėjo

Įeigų federalės valdžios taksų biuras, kad šiais metais valdžia gavo $2,297,000 daugiau, negu tuo pačiu laiku pereitais metais pajamų už didesnį uždarbį.

Pereitais metais tuo pačiu laiku įėjo $43,000,000, o šiais metais $86,000,000.

Jau sugrįžta

Tenka pastebėti, kad į Clevelando apylinkes vis daugiau ir daugiau sugrįžta iš šiltų kraštų įvairių paukščių. Ekspertai bei žinovai spėlioja, kad nepeilgam gal turėsime pavasarį bei nors šiltesnį orą.

Lietuviai, bukite lietuviais / Lietuviai, bukite lietuviais

Dabar nepongam eis iš valdžios žmonės stuba nuo stubos su surašinėjimu gyventojų. Toki surašynėjimai gyventojų yra daromi kas dešimt metų. Mes lietuviai prievalome visi užsirašyti lietuviais ir kad esame gimę Lietuvoje, o ne Rusijoje.Taip pat raginkite ir savo vaikus, nors jie čia ir gimę, kad jie rašytųsi lietuviais.

Iškilmingai paminėjo

Clevelande gyvenanti vengrai, užpraeitą sekmadienį apvaikščiojo 1848 m. jųjų sukilimą prieš austrus, kurie tuo metu norėjo atsikratyti austrų valdžios.

Teko pastebėti spaudoje, kad Clevelando vengrai užkvietė į Clevelandą atvykti buvusio Austrijos ir Vengrijos karaliaus sunų Otto. Vienok nekurie iu laikraščiai tam nelabai pritarė, kad iis čionais butu kviestas. Otto dabar neseniai tik atvyko į Ameriką.

Granitas

CLEVELAND
Leads Again!

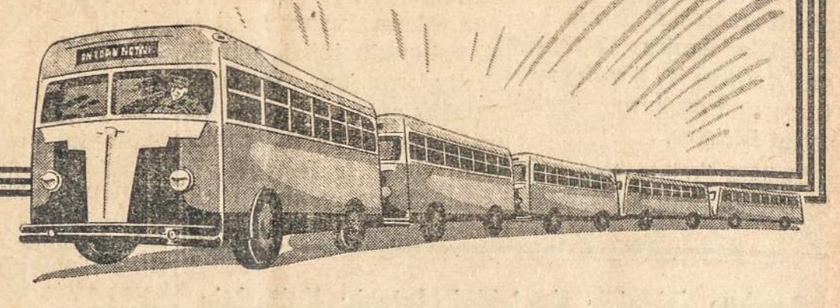

CLEVELAND RAILWAY AUTOBUSAI YRA MODERNIŠKIAUSI DYDŽIO SKYRIUI AMERIKOJ

Traktlojanti autobusai Clevelando gatvėmis dabar yra moderniškiausi sulyginus su kitų miestų Amerikoje transportacija. Šiame skaičiuje randasi šesi autobusai vėliausios mados, kurie likosi pridėti pastarais dviem mėnesiais. Dabar aplamai autobusų senumas Clevlande yra apie 2 metai.

Suteikimui Clevelandui atitinkamą transportaciją 261 autobusų skaičius padaro apie 22,3000 mylių kas dieną; beveik 210 keliones per šį kontinentą į mėnesį.

Užlaikyti ir operuoti šį skaičių reikalinga 475 asmenys, kuriam išmokama $905,336 į metą algomis. Visos reikmenys suteikimui šio patarnavimo įjimant 2,050,000 galionų gasolino ir 18,700 galionų aliejaus, kainuoja $179,287 kas metai. (Tai da neįjima $250,000 taksais išmokant). Šie pirkimai reiškia daugiau darbo ir įeigu Clevelando darbininkams.

Cleveland Railway didžiuojasi šiais moderniais autobusais ir su personalu jų prižiurėjime ir operavime. Bet šie pagerinimai yra tik, vienu žingsniu prie didesnio modernizavimo programo, kuris bus pradėtas kaip tik aplinkybės leis.

★ ★ ★

THE CLEVELAND RAILWAY CO.

THIS DAY and AGE

Low Sunday

In the early days of Christianity the Sacrament of Baptism was solemnly administered on Holy Saturday; the newly baptized wore, in token of their baptismal inocence, white garments, which they solemnly took off today 'yet so', as St. Augustine says, 'that the whiteness, which was laid aside in the garment, was retained in the soul.' This Sunday, therefore is named White Sunday, that is the Sunday in white garments.

On this day, or on some day in Easter week, it was formerly a general custom for those who had received Baptism a year before to assemble in Church, in order to solemnize the anniversary of their spiritual regenaration. The priest, in the presence of their sponsors, renewed with them the promises of Baptism, and exhorted them with earnest and affectionate words to keep the covenant entered into with God.

This is also a very appropriate day for you to renew you baptismal vows; because, having confessed,, and received Holy Communion, you have recovered your baptismal innocence. What then is more becoming to you than to renew your vows to God, promising Him to fulfill conscientiously the obligations which you assumed at your Baptism?

The covenant of Baptism principally consists in renouncing Satan. Therefore the priests puts to the person the question: Do you renounce Satan? And all his works? And all his pomps? Then the person to be baptized answers (or the godfather, or the godmother, or both, in the persons name), "I do renounce him," "I do renounce them."

We must therefore no longer have communion with the devil, nor adhere to him nor serve him, for to renounce Satan is nothing else than to hate and detest him, and to have nothing to do with him. The devil is the worst enemy of Jesus, and seeks to destroy His kingdom; how can we make common cause with him? He is also our worst enemy, for "as a roaring lion, he goeth about, seeking who he may devour."

By the works of the devil we understand all sin. Sin is properly the work of the devil, for through him sin came into the world, and it is his continual desire to lead man into it and to plunge him into perdition. These works of the devil the Apostle mentions in detail in his Epistle to the Galatians. We have solemnly renuonced these works. and have made the promise never more "to let sin reign in our mortal bodies, so as to obey the lusts thereof." All pious Christians have ever been solicitous to keep this baptismal vow and not to offend God by mortal sin.

Pride is especially mentioned among the works of the devil, because we sin thru pride. It is also the voice thru which the devil especially tempts man. Thus he deceived our first parents, telling them that they should be as gods, if they would eat the forbidden fruit. Again, it is pride that is absolutely incompatible with Christianity. as Christ teaches us by word and example. "Amen I say unto you, unless you become converted and become as little children, you shall not enter into the kingdom of heaven." Examine your conscience, and if after this careful examination you find any pride within yourself, you must acknowledge that you have not kept your baptismal vows, and you must endeavor to become truly humble.

And in conclusion. consider, what St. Ephrem says:

Those who have not been faithful in the observance of the vows and promises which they have made in Baptism, will hear out of the mouth of Jesus at the particular and at the general judgment, those terrible words of the Gospel: "Out of thy own mouth I judge thee, thou wicked servant. 'Remembring the promises which thou has made so solemnly, but violated so shamefully I judge and condemn thee." If your conscience tells you that you have broken the covenant of your baptism, repent the breach of your vows, humbly ask pardon of God, and promise Him a thorough and permanent conversion. Renew the covenant of your Baptism not only today, but frequently in the year, especially on the days that you go to holy communion, and in the time of great temptation, and beg of God the grace that you may keep it to your last breath.

PLAN SPORTS STADIUM FOR KAUNAS

"Lietuvos Aidas" reports that for a time past, conversations have been proceeding between the Kaunas municipal authorities and the administration of the Physical Culture Institue on the question of contructing a large-scale sports stadium for the city of Kaunas.

The scheme in broad outline envisages an immense enclosure containing a large football ground with two or three smaller spaces for training purposes and less important matches.

There would be a grand stand beneath which would be installed a winter rifle range and sleeping quarters. There would be other spaces for light athletics, basket ball, tennis, and open-air swimming pool, Finnish baths, a cycle track and race course.

Lietuviu Žinios Donates Trophy for Cage Tournament

LITHUANIAN CHAMBER OF COMMERCE GIVES TROPHY FOR RUNNER-UP TEAM

The major trophies for the third Lithuanian National Basket Ball Tournament are as follows: (1) Lithuania's Minister to the U. S. Colonel Povilas Zadeikis trophy for the champions. (2) Cleveland Lithuanian Chamber of Commerce trophy for the runner up. (3) "Lietuvių Žinios" trophy for the consolation winner.

Each individual player of the championship team and runner-up team, will receive an individual award. Very worthy prizes to battle for, and these trophies will be on display on Superior Ave before the tournament.

Five more teams sent in their entry blanks and are officially entered in the tournament namely: Du Bois Litts, Cicero Tumavicks (Chicago Lith. champions), Chicago Pirmyn Chorus (Chicago runner-up), M. J. Flynn Lithuanian Boosters from Chicago, Dayton Holy Cross.

The DuBois and Dayton boys need no introduction to our tournament fans as they have been coming every year. Chicago's two entries and Cicero Tumavicks are new and we'll give you the teams and players records at some future date.

Banquet to Honor Guest

The members of the Cleve. Lithuanian C. of C. are taking the initiative in arranging the banquet in honor of Minister Povilas Zadeikis Together with the tournament committee they are working on a program to make His Honor's visit a joyous and pleasant one. The banquet will take place Sunday, April 14 at 5 p. m. at Fenway Hall, E. 107th and Euclid. (Cathedral Latin gym is one block south). Tickets for this banquet will go on sale this week, and may be purchased from any member of the Lith. Chamber of Commerce, tournament committee members and at the office of this paper. Out of town people can make their reservations by writing to Mr. P. P. Muliolis, 6606 Superior Ave. or K. S. Karpius, 6820 Superior Ave., Cleveland, O. Reservations must be made by April 10th. This will be a grand opportunity to meet the Minister, on his first official visit to our city. Tickets for the basketball games and two big balls also will go on sale this week. Admission to any one event is 25c. Tickets in book form (one ticket for each event) $1.00 can be secured where banquet tickets are being sold. Have you sent in your donation for the sportsmen of Vilnius yet? And have you notified the office of this newspaper that you are going to accomodate some visiting sportsmen? We would appreciate an early response to both of these questions. So come on Cleveland, let's put this tournament over and put it over big.

The V Colyumn

Easter's over—white Easter at that, br-r-r. Snow, ice and the cold chill reminded me of the Christmas season and while on my way to church Easter morning I stole an occasional glance at the windows to make sure there were no Christmas trees in sight. Heavy winter coats were quite in style this Easter and kept the gay looking outfits well out of sight. Once inside the lovely corsages had to be tawed out to regain their original lustere. Red was in predominance under the new bonnets; nose and ears somewhat disagreed with the weather.

Gosh, it really was cold Easter morning, even the little terrir that greets me with her usual bow-wow every Sunday morning was nowhere to be seen. I certainly missed this comical mutt's large, black, shoe button eyes, stubby tail and with the ends of her mouth turned upward as if smiling at everybody. If she was put through a wringer she would no doubt be pure white. Her looks and antics never fail to cheer me up Sunday mornings.

As soon as the mutt sees me coming, off the porch she comes and into her usual spin. Round and round she goes as if to catch her short tail, and at the same time she leaps up and down like an untamed bronco. Each time she sets her paws on the terra-firma, she gives out a loud bark. She does this in such unison and rapidity that the bark sounds more like the staccato of a machine gun. After she stops dazed and perplexed; wondering why this crazy world was going about her like mad, turning topsy-turvy.

To make things worse when all has righted itself, she sees a grinning audience before her—me. Disguted at the cause of this unwarranted merry-go-round she goes back on the porch to assume her former position, no longer does she appear smiling. Sometimes I don't know whether to laugh or pity the mutt. Anyway it's a dog's life.

"BLOSSOM TIME" TO BE STAGED THIS SUNDAY

The Pirmyn Chorus of Chicago, well-known Lithuanian choral organization, presents Sigmund Romberg's operetta "Blossom Time" this Sunday, March 31st in the Little Theater of Public Hall.

A cast of 60 will present the operetta, a travesty on the life of Franz Shubert.

A few choice seats are still available from the committee

ST. GEORGE PTA NEWS

The meeting nite of the PTA has been changed from the first Thursday of each month to the second Friday of each month. The next meeting will be held April 12.

The next social event sponsored by the PTA will be a Spaghetti Supper to be held in the St. George parish hall Saturday April 27. Tickets are selling at 35c and are now on sale. Starts at 7:30 p. m. and dancing after the supper.

YOUNSTOWN-CLEVLAND TO TANGLE IN CARNIVAL

This Sunday, March 31st, St. Francis Parish of Youngstown Ohio will present a basketball carnival featuring the St. George team of Cleveland and the St. Francis team of Youngstown, O. The games are to be played in the Sacred Heart Auditorium and will begin at 7:00 p.m.

Youngstown extends a a sincere invitation to all Clevelanders in the following letter:

Once more St. Francis Parish invites you to participate in an evening of fun. This time we present for your approval two teams Cleveland, as well as ours, who will hotly contest the basketball fame of St. Francis young men.

We will not say much more but expect you to come and assure yourself of a full evening of fun. Dance to the music of that out of town orchestra that met such popular approval the last time they played here. You are invited as well as your friends, by

Young Men's Committee

FATHER REMEMBERS ALL

Our good pastor, the Rev. J. Angelaitis continues his good work at Our Lady of Perpetual Help Church, winning the affection of his people by his thoughtfulness and consideration of all who render their services to the church.

At this time the choir of men, the organist, and altar boys all extend their appreciation to Father Angelaitis for presenting each with a beautiful and delicious large candy Easter egg on Easter morn. Each egg had on a suitable inscription.

We'd rather diet than year a diaphragm control belt.

The man buys advice is usually smarter than the man who gives it.

HEnderson 1919
Rosedale Paper Co.
PAPER-TWINE SPECIALISTS
Sam Pongonis, Prop.
6702 Superior Avenue.

J. STAPULIONIS AND SON
DRY CLEANING
Valome, taisome bei prosijame įvairius vyriškas ir moteriškas drabužius. Įdedam vyrų ir moterų koatams naujus pamušalus. Atliekame darbą greitai. Labai sąžiningos kainos. Mes paimam ir vėl atvežame į namus.
Šaukite: ENdicott 3674
1320 Russell Rd. Cleveland, O

J. P. KWEDERAS
LIETUVIŠKA MĖSINĖ - GROSERNĖ
ir Kitokių Valgomų Dalykų Parduotuvė
1497 East 71st St.
HEnd. 6232

DELLA E. JAKUBS
LITHUANIAN FUNERAL HOME
(JAKUBAUSKIENĖ—Laisniuota Laidotuvių Direktorė
Visiems Lietuviams norintiems musų kambarius leidžiame naudoti dykai
Lietuviai kreipdamiesi reikale prie manę apturėsite teisingą patarnavimą: simpatiškas, mandagus, greitus ir geresnis už kitų patarnavimas. Vežymai ligonių pervežymui į ir iš ligonbučių. Kainos sąžiningiausios. Žemiausia kaina už palaidojimą, sulyg jusų pasirinkimo. Telefonuokit—ENDICOTT 1763.
6621 EDNA AVENUE — CLEVELAND, OHIO

Taupyk Sveikatą
Valgyk Šviežius
Valgius!

KAZIMIERAS OBELIENIS
Bučernė ir Grocernė
Čia visados randasi didelis rinkinys įvairios, šviežios ir rūkytos mėsos, dešrų, gyvi ir mušti paukščiai, visokio groserio, daržovių ir fruktu.
Taip-pat randasi pilnas rinkinys iš Lietuvos importuotų kumpių, dešraičių ir t. p. Lietuvos šie produktai kokybe yra už šios šalies geresni, o kainos žemesnės. Todel, paremkite savo Tėvynę pirkdami valgomus jos produktus.
Todel kviečiame visus pirkti viršminėtus produktus pas mus, nes kainos sąžiningos, produktai visados šviežius ir geriausios rušies ir malonus patarnavimas jus laukia.
1404 East 66th St. Tel. HEnd. 6167

Addison Furniture Co.
KRAUTUVĖS IŠPARDAVIMAS
Miegamų kambar. SETAI
Svečių kambariams SETAI
Pusryčių teikimui SETAI
Stalinių kambarių SETAI
Matracai, Springai ir t. t.
10% to 50%
NUOLAIDOS
Rankandus parduodame ant lengvų išmokėjimų ...
Išmainyk savo senus rakandus ant naujų dabar.
7210 St. Clair Ave. HEnd. 3417

EVA'S
DRY CLEANING
Senas drapanas padarom kaip naujas, išvalom ir sutaisom. Geras ir greitas 24 valandų patarnavimas.
Mes patys paimam ir atlykę darbą grąžinam.
HEnderson 1919
EVA PETRAITIS
6702 SUPERIOR AVENUE
CLEVELAND, OHIO

GERAI ATLIKTAS DARBAS TAI MANO REKOMENDACIJA
Aš taisau, valau ir prosiju vyriškus ir moteriškus drabužius Darbas pirmos rušies. Patarnavimas gretas. Šaukite:
MUberry 3549
FELIKS BARANAUSKAS
895 East 128th St.

P. J. KERSIS
809 SOCIETY FOR SAVINGS BLDG.
Ofiso Telef MAin 1773 Namų KEnmore 4740-W
Norėdami pigiai pirkti namus bent kurioje miesto dalyje ar pašaliniuose miestelionose kreipkitės pas mane, gausit už pigiausią kainą. Taipgi įvairios apdraudos-insurance reikaluose gausit geriausį patarnavimą.
Perku ir parduodu bankines knygeles, sutaisau paskolas del pirmo mortgečio. Patarnavimas ir išpildymas garantuojama. Kreipkitės į mane telefonu arba asmeniškai.

VIETOS Žinios

Iš Šv. Jurgio Parapijos

Atsakymas p. A. Baniui, V. G. F. Pirmininkui.

Savo atvirame laiške sakot, kad aš esu daug kartų tarus gražius žodžius spaudoje, ypatingai rašydama apie pereitą "Lietuvių Dieną." Apart to, drąsiai klausiate manes ar bus paskirta ir kiek iš įeigų "Lietuvių Dienos" vargstantiems broliams Lietuvoje.

Mano teisingas ir atviras atsakymas:

Mylėdami savo brangią tėvynę, argi neprivalome visi ją gerbti, gražiai apie ją rašyti ir jai pagalbos prašyti? Juk tai musų visų yra priedermė.

Kas link paskirstymo pinigų ir kiek pasakysiu tai:

Nei su Lietuviu Dienos įeigomis, nei su iždu to vakaro, pagaliaus, nei su rengimu Lietuviu Dienos nieko bendro neturiu.

Tamsta pageidauji, kad pasirašyčiau savo tikrą vardę.

Juk tamsta, taipogi tie, kurie skaito tą skyrių, mato ir žino, jog mano rašymas nėra užgavęs nėvieno žmogaus nė mažiausiu žodžiu. Taigi, kokia nauda butų, jeigu ir kas žinotų mano tikrą vardą? Linkiu viso labo tamstos darbuose. **Gintarė**

* * *

Pereitą sekmadienį Velykų rytą, aušrai užtekėjus, visur dar dar tyla, bet jau matosi namų languose žiburiai; tai žmonės rengiasi į Prisikėlimo iškilmes.

Varpams gaudžiant, žingsniuoja iš visų pusių tikinčiųjų žmonių pulkai bažnyčios linkui. Į trumpa laiką prisipildė bažnyčia žmonėmis. Baltos lelijos puošia altorius, sužiba šimtai lempučių ir žvakių, pasigirdo vargonų tonai. Į bažnyčią lėtais žingsniais, rankoje laikydami baltus gėlių pluoštelius, keli šimtai jaunamečių par. mokyklos mokiniai baltais rubeliais pasipuošę. Jie ir altoriaus berniukai, kurių buvo 60 asmenų, sudarė įspudingą eiseną laike procesijos. Prasidėjo prisikėlimo iškilmės. Visas pamaldas atliko gerb. kun. Vilkutaitis ir asistentai kun. B. Bartis ir kun. T. Sofranec.

Laike procesijos "Linksmą Diena" giedojo vieną punktą bažnytinis choras, o kitą procesijos dalyviai jaunamečiai.

Šv. Mišių laiku bažnytinis choras įspudingai giedojo retos grožės Mozarto mišias. Solo giedojo Stasė Greičiutė ir Petras Akelis.

Laike pamokslo klebonas kun. Vilkutaitis sveikino visus parapijiečius Velykų šventės diena, linkėdamas kiekvienam patirti dangiškojo džiaugsmo. Šimtai žmonių priėjo prie Dievo Stalo.

Pasibaigus pamaldoms, žmonės išėie iš bažnyčios sveikino vienas kita "Linksmu Velyku," rodos visi linksmi — nes tai džiaugsmo diena, rodos kiekvieno širdis kupina to nekalto džiaugsmo... bet staiga mintis audžia kita vaizda — akies mirksnyje skrenda mintis ten į tėvų žemele... rodos taip toli, o vienok taip arti prie širdies. Taigi, sveikinu ir tavę tėviškėle brangi, sveikinu seseles ir brolius, visiems jums linkiu linksmiausių dienų, šviesesnės ateities.

* * *

Po sumos bažnytinis choras ėjo į klebonija pasveikinti gerb. kleboną kun. Vilkutaitį Velykų proga. Kaip kiekvieną metą, tai ir dabar choristai prieangyje užgiedojo "Linksmą Dieną."

P-lė Kotrina Vilkutaitytė visus maloniai įleidžia į svetlyčią (parlor) sveikinasi su visais. Klebonui įėjus vienu kartu visi choristai jį sveikino. Klebonas kiekvienam paduoda ranką su linkėjimais.

Choristai buvo pavaišinti rinktiniausiomis vaišėmis. Linksminosi apie valandą laiko, choristai giedojo įvairias giesmes ir dainavo. Kelis kartus traukėsi paveikslui. Kartu su visais buvo ir kun. Bartis ir kun. T. Sofranec. Dar karta palinkėjus Linksmu Velykų, visi skirstėsi namučių.

* * *

Po pietų pas pp. Čelkus ant Wade Park Ave. buvo užkviestas visas bažnytinis choras, kur panelė Regina Čalkiutė (choristė) ir jos mamytė visus maloniai priėmė ir vaišino.

Pasveikinę ir padėkoję p. Čalkų šeimynai už sveikinimą, choristai apleido rezidenciją ir linksmai išsiskirstė. **Gintarė**

SUSIRINKIMAS

Aušros Vartų Moterų draugijos susirinkimas atsibus sekmadienį, kovo 31 d., 2 val. po pietų., šv. Jurgio mokyklos kambaryje. Visos narės kviečiu dalyvauti. Aktyvus susirinkimuose narių dalyvavimas, reiškia draugijos veiklumą.

M. Pukelienė, pirm.

Iš Panelės Švenč. N. P. Parapijos

Paaiškinimas ir atsiprašimas.

Kaip pirmesniuose "Liet. Žinių" numeriuose buvo skelbta, kad Velykų dienoje atsibus angelų ir vylų krikštynos, bet taip išėjo, kad jos neįvyko. Štai kame priežastis. Stovylai buvo atvežti, bet ir pusėtinai apgadinti, kas gerb. kleboną prievertė tas stovylas grąžinti atgal ir laukti prieš Velykas sveikų. Bet jos neatėio ir del tos priežasties krikštynos neivyko. Klebonas ir šių žinelių vedėjas visų širdingai del šio atsitikimo atsiprašome.

Iškilmės Bažnyčioje

Šių Velykų ryte, priešai Šv. Mišias, kiekvienas bunantis bažnyčiojo žmogus, tiesiog jautėsi, kad jie visi esą musų Tėvynėje Lietuvoje. Jie visi buvo sužavėti, pradžiuginti, pralinksminti ir juo daugiau jautėsi, kad jie tikrai yra arčiau susijungę su musų naujai prisikėlusiu Išganytojum. Visi jautėsi, kad jųjų širdyse daugiau niekas kitas, kaip tik linksma: "Aleliuja, Aleliuja!"

Kadangi šiais metais Velykų ryte, visas bažnytines iškilmes tikrai buvo daug gražiau ir skirtingiau, negu kitais metais čionais atsibudavo. Šiai gražiajai procesijai ir visiems bažnytiniams pagražinimams, gerb. klebonas pavedė darbą sutvarkyti gerb. kun. dr. K. Širvaičiui, kuris taip viską prirengė, kaip Lietuvoje yra daroma Velykų diena... Vaikučiai su mergaitėmis visi baltais rubeliais gražiai apsirengę ėjo su kunigais ir visa procesija tris syk apie bažnyčią (viduie) ir visi bendrai giedojo Velykų giesmes.

Altoriai, Kristaus prisikėlimo grabas ir visi šventųjų stovylai skendo gyvose gėlėse, kas į žmones darė gražiausią įspudį ir sujaudinimą taip viska gražiai ir maloniai, matant papuošta ir išdabintą. Ačiu klebonui ir puošėjoms, už jųjų tokį stropų rupestinguma. Taip pat reikia tarti ačiu ir musų parap. vargoninkei, už josios taip taip šauniai išlavintą bažnytinio choro, kuris labai gražiai sugiedojo mišias ir Velykų giesmes.

Nuo pirmutinių mišių iki paskutiniųjų, žmonėmis buvo užpildyta bažnyčia. Bemažko visi ėjo prie Dievo Stalo. Šių Velykų bažnytinės iškilmės, klebono malonus sveikinimai savo parapijiečių su Šv. Velykomis ilgai pasiliks žmonių mintyse ir širdyse.

Dovana jau gauta

Kaip šiame laikraštyje jau buvo pranešta, kad p. Adelė Jakubauskienė, lietuvė laidotuvių direktorė, yra paaukojus del mišiaunų knygų pasidėjimui paduškėle; taigi ji savo pažadą išpildė — nupirko dovaną, kuria visi matė velykų dieną pirmu syk. Dėkojame poniutei!

Šiuo kartu mažiau

Daug sykiu jau buvo rašyta apie teatrą: "Meksikos Kankinys," kad jis bus perstatytas scenoje balandžio 7 d., Liet. Svet. Taigi šiuomi biskį sutrumpinsime apie jį aprašyma, tegul publika pasilsi ir laukia balandžio 7 d. ir 5-tos valandos vakare, tada galės patys jį pamatyti ir juomi pasigerėti. Tik vieno dalyko prašome, kad iškalno bilietus įžangos nusipirktumėte, kas visiems sutaupys ir čiela penktuką. Žinoma, po teatrui bus šokiai iki vėlumui.

Šokiai

Balandžio 21 d., parapijos svetainėje įvyks šokiai, kuriuos rengia parap. jaunimas. Šiems šokiams gros gera orkestra. Įžanga, berods, 35c. ypatai.

Del bažnyčios aukos

Gerb. M. Žilinskienės dideliu pasidarbavimu ir su prisidėjimu su savo centais. Ši veikėja ir geraširdė parapijai pridavė $37.75 gryno pelno. Berods, šie pinigai buvo uždirbti kortavimo vakarėliu.

Taip pat gerb. Vaičiunai irgi $25.00 paaukojo del naujos parapijinės svetainės įsteigimo. Ponia Vaičiunienė yra žymi šios parap. veikėja ir rėmėja. Klebonas taria ačiu už aukas.

Dirmavonė

Balandžio 14 d., šioje parap. apsilankys J. M. vyskupas, kuris suteiks krikšto sakramento sutvirtinima. Ši procesija atsibus antra val. po pietu. Šioje pačioje dienoje, septinta val. vak. įvyks bankietas pagerbimui Jei kas manytumėte dalyvauti šioje puotoje, tai įžangos bilietų galite gauti "L. Ž." red.

Daugiau parsiduoda

Kiek teko girdėti, tai šioje parap. kas nedėldienį vis daugiau ir daugiau parsiduoda "Liet. Žinių" egzempliorių. Ačiu Jonui Deriui ir gerb. klebonui už tankiai priminimą žmonėms bažnyčioje.

Sulužo Mašina

Musu gerb. klebona ištiko nelaimė — sulužo mašina kuria daugiaus tiesiog nebegalima važiuoti. Bet jis tikisi, ar šiokiu budu ar tokiu kita geresne isigyti.

SUSIRINKIMAS

Tretininkų kuopa laikys susirinkimą sekmadienį, balandžio 7 d., tuoj po 10:30 mišių.

Nariai ir narės prašomi įsitėmyti dieną ir laiką ir dalyvauti.

Granitas

Mitzi-Ona Skeveriutė
Kitzi-Kristina Krikščiunas
Fritzi-Estella Rimkus
Dalyvės "Kai Rožės Žydėjo" operetės perstatime, Kovo 31 d. Miesto Auditorijos, Mažajame Teatre.

A. † A.

Mirė kovo 26 d., bus palaidotas su bažnytinėmis apeigomis iš P-lės Snč. N. Pagalbos bažnyčios, kovo 30

Pašarvotas randasi Dellės Jakubauskienės gražioje laidojimo koplyčioj, 6621 Edna Ave.

Paliko liudinčius savo žmoną Marijoną ir vieną sunų.

Piano Lekcijos
Mažiems ir Suagusiems
30 metų ptyrimo mokime.
Kaina prieinama.
VINCAS GREIČIUS
1229 East 79th St.
ENdicott 0539

TONY'S DRY CLEANING
1274 Addison Rd.
PRESSING — REPAIRING
Cleaning Ladies Dresses
A Specialty
Hats Cleaned

Didelis Pasirinkimas Pavasarinių Aprėdalų

VYRŲ IR VAIKŲ
NAUJAUSIOS MADOS
PAVASARINĖS
SKRYBELĖS
Jau išdėtos Pasirinkimui
$1.95 ir $2.95

Del Vaikė K & E
Ilgos Kelnės ....$1.95 ir aukš.

Šilkiniai Kaklaraiščiai
Vėliausi Pavasario
Mados .... 65c - 2 poros $1.25

Wovenright
Pančiakos .... 35c. 3 poros $1

Gražus išeiginiai
Marškiniai $1.35

Gražus Apatiniai
Marškiniai ..... 3 už $1

Išeiginiai Marškiniai
75c - 2 už $1.50

Naujos Pavasarinės
Skrybėlės $1.39

DYKAI! Su kiekvienu Pirkiniu Eagle Stampai DYKAI!
Išmainome Pilnas Stampų Knygutės

THE KRAMER & REICH CO.
7010 SUPERIOR AVENUE
Antros durys nuo seniau buvusios musų vietoš

Formal Cleaners, Inc.
PUTS THE NEWNESS BACK IN YOUR CLOTHES.

Taisome, valome ir prosijame vyriškas ir moteriškas įvairius drabužius. Gražiausiai įdedame pamušalus. Per dirbame net ir į kitą stailą. Padarome nešiotus drabužiusius kaip naujus.
1194 East 79th St.
Phone IEnd. 3050
Juozas Bindokas ir Sunai, savin.

Lietuviška Didelė Išdirbystė
LANGAMS UŽTRAUKTI BLINDŲ (SHADES)
VENETIAN BLINDS
DABAR LAIKAS JAU PRADĖTI APSIRUPINTI PUOŠTI SAVO LANGUS SU
NAUJAIS ŠHADES IR VENETIAN BLINDS
Mes pasirengę Lietuviams patatarnauti prieinama kaina.
STATE WINDOW SHADES
HEnd. 2149 :-: 1248 E. 79th St. :-: J. Pečiulis Sav.

"BLOSSOM TIME"

("KAI GĖLĖS ŽYDĖJO")

Kovo 31 d., Mžąjame Teatre, Miesto Auditorijoje, 7:30 vak.

* * *

Muzika — Sigmund Rombergo. Libretas — Dorothy Donnelly. (Muzika parašyta pasiremiant FRANZ SCHUBERTO ir H. Berte kuriniais). Vertė Antanas Vaivada.

* * *

AKTAS PIRMA: Viennos Darže, Kavinėje — 1826 Gegužės Mėnesį Po Pietų.

AKTAS ANTRAS: Kranzo Namuose — Trys Mėnesiai Vėliau.

AKTAS TREČIAS: Schuberto Kambary — Du Mėnesiai Vėliau.

* * *

VEIKIANTIEJI ASMENYS
(Pasirodymo Tvarkoje)

GĖLIŲ PARDAVĖJA — Christine Miller
KUPPELWEISERIS (Rašytojas) — John Avelis
VOGELIS (Operos dainininkas) — John Rukštala
VON SCWINDAS (Dailininkas) — Joseph Zukas
BELLABRUNA (Operos Prima Dona) — Anele Stephens
GRAFAS ŠARNTOVAS (Bellabrunos vyras) — Joseph Tamas
FRANTZ SCHUBERT — Adolph Casper
FRITZI KRANZIUTĖ — Estele Rimkus
KITZI KRANZIUTĖ — Christine Krisciunas
MITZI KRANZIUTĖ — Ona Skeveriutė
BINDERIS (Fritzis sužieduotinis) — Leo Norman
ERKMANAS (Kitzi sužieduotinis) — John Faiza
KELNERIS (Waiter) — Frank Ališauskas
CIPRIJONAS KRANZAS — Jonas Dambrauskas
BARONAS FRANZ SCHOBERIS — Algird Brazis
ROŽĖ (Bellabrunos Tarnaitė) — Francis Matekunas
PONIA KRANZIENĖ — Ona Dovgin
GRETA (Tarnaitė Kranzų Šeimoj) — Viktorija Deveikis
NOVOTNY (Detektyvas) — Stanley Žemgulis
PONIA KOBURGIENĖ (Pas kurią Schubertas gyvena — Kastė Rypkevičienė

* * *

Dirigentas — C. Stephens - Staponavičius

* * *

Šokėjai — Erine Chensky, Ida Matekunas
VIOLIN SOLO — Lulu Raben

* * *

PIANISTA — Aldona Sokus, Symeta Zimmerman
KOSTIUMAI — Dittert - Denk

NORI BUTI SVEIKAS ---
tai visados valgyk lietuvišką juodą
ST. CLAIR BAKERY
KEPTĄ DUONĄ

Mes kepame tikrą Lietuvišką Juodą Ruginę ir Skanią Baltą Kvietinę duoną ir visios rūšies pyragaičius. Kviečiame pabandyti musų keptą duoną, o jos skonis patikrins jos vertę. Reikalaukite musų keptos duonos ir musų keptų pyragaičių krautuvėse, kuriose perkate sau kasdieninį mtistą. Jei kam nepatogu gauti krautuvėse, pristatome į namus.

ST. CLAIR BAKERY
K. OBELIENIS IR SUNAI SAVININKAI
KEPYKLA IR KRAUTUVĖ
6212 SUPERIOR AVENUE
Krautuvė 6926 Superior Avenue
HEnderson 6716 — Cleveland, Ohio