MŪSŲ PASTOGĖ

(XXII) 1971.11.15

REGISTERED FOR POSTING AS A NEWSPAPER CATEGORY B

1971.11.15. Nr.45 (1173)

KARINIS PASIRUOŠIMAS

LONDONAS. — Britų Strateginių studijų institutas metiniam raporte paskelbė įdomios medžiagos, ir dabar ją cituoja spauda visam pasauly. Štai kas surinkta apie abiejų komunistinių milžinų karinius pasiruošimus.

Kinija ginkluojasi ir ruošiasi karui, turėdama galvoj tik vieną priešą ir frontą — Sovietų Sąjungą ir laukia, kad rusai vieną dieną gali juos užpulti, kad padarytų negalinčią kariauti, kad būtų nepavojinga. Tam reikalui Kinija laiko 2.9 mil. kariuomenės, bet visa galybė yra vad. "liaudies pasirnošime". Mao teorija, jog Kinija pradėti puolimų negali, jei reikėtų pulti ,tai tik apsigynimo tikslu. Valstybės viduje susikoncentruoti taip, kad joks priešas nebūtų pavojingas. Į apsigynimą turi būti įjungta visa tauta.

Padaryta didelė pažanga ginklavimesi. Patys kiniečiai stato tankus ir lėktuvus, povandeninius laivus ir greitlaivius su trumpų distancijų raketomis, tačiau kiniečiai žino, kad jie ginklais užkariauti ar dominuoti negali net ir Azijoje.

Pradėti atominį karą jie dar negali. Kol kas beturi 30 sovietų tipo TU-16 lėktuvų, galinčių paimti atomines bombas ir skristi 1,500 mylių. Tokių bombonešių statyba tik prasidėjo, ir jie kas mėnesį pagamina po 5 vienetus.

Šiaurinėj Kinijoj, pasieny išdėstyta 20 balistinių raketų su atominiais užtaisais ir lekiančių 1000 mylių. Pasieny taip pat išstatytos 33 divizijos iš bendro turimo skaičiaus 140. Tos pasienio divizijos geriausiai ginkluotos, gi kitos, krašto viduje, net labai silpnos. Tik penkios divizijos galima laikyti šarvuotom.

Aviacijos ir laivyno personalas iš bendro karių skaičiaus sudaro ne daugiau kaip 10 procentų.

Sovietai nepasitiki net draugais

Sovietai negali būti užtikrinti, kad jie turi tik vieną priešą, todėl suprantamas toks jų nepaprastas ginklavimasis. Kremlius nepasitiki ne tik Kinija, bet ir savo sąjungininkais Rytų Europoje. Sovietai turi apie 3.4 mil. karių (palyginimui: Amerika 2.7 mil.), 1,510 tarpkontientinių atominių raketų (Amerika 1,054). Prie Kinijos sienos sausumos kariuomenės laikoma 41 divizija, arba trimis daugiau nei pernai tuo metu.

Kam tarnauja didžioji spauda?

CHICAGO. Walter Trohan Chicago Tribune gan dramatiškai apeliavo į Amerikos spaudą ir kitokius žinių perdavimo kanalus, kad pavojaus metu mėginama užsimerkti. 86 Kongreso nariai įspėjo tautą, kad gyvename dideliam pavojui, jog sovietai kai kur pralenkė atominiu apsiginklavimu. tai Amerikos rytuose. niekur didžiojoj spaudoj nebuvo nei vienos eilutės.

Jeigu tačiau nors vienas balsas būtų pasakytas prieš Amerikos patriotizmą arba N. Y. atstovė Kongrese Abzug būtų pametusi savo drabužėlį, būtų sensacija, rėktų visos televizijos stotys, laikraščiai dėtų didžiausias antraštės, o toliau tie patys laikraščiai vėl kartotų reikalą Amerikai nusiginkluoti. Ar spaudos pareiga tik skelbti išvogtus Pentagono dokumentus, ar painformuoti tautą apie gyvybinius reikalus? — klausia Trohan.

Nobelio premija Brandtui

Nobelio taikos premija paskirta V. Vokietijos kancleriui Williui Brandtui.

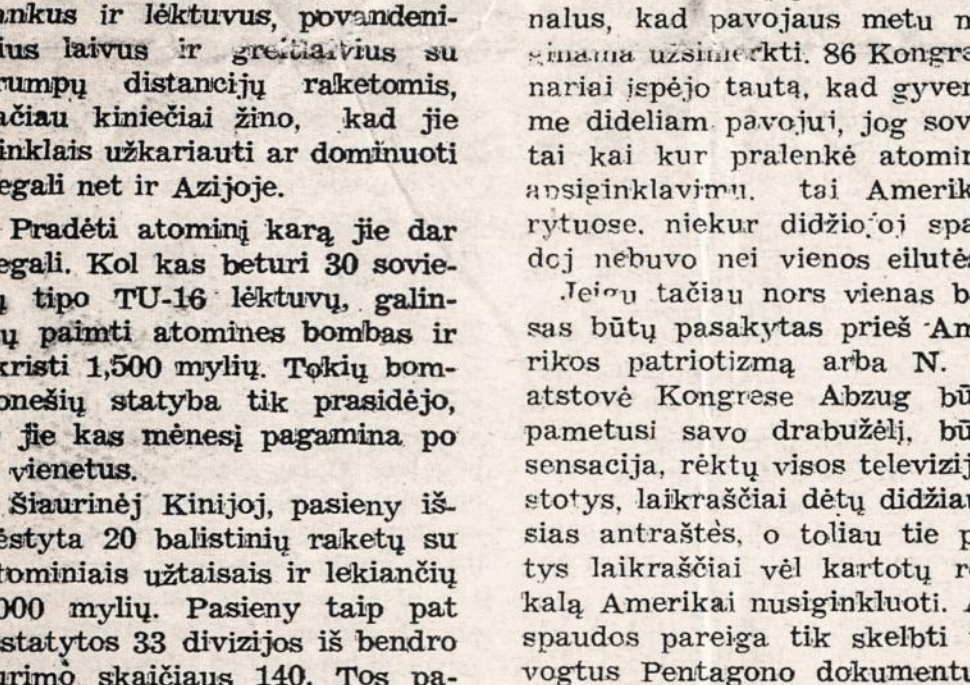

Nesibaigiančios Amerikos ir Sovietų ginklų apribojimo derybos Europos spaudos akimis.

Sydnėjaus lietuvių kapinių statytojai: iš kairės į dešinę inž. A.Jakštas, kun. P. Butkus, vyskupas Edward Kelly, kun. P.Martūzas ir Algis Plūkas.

PASIRYŽIMAS ĮVYKDYTAS

Pašventintas Sydnėjaus Lietuvių Kapinių Paminklas

Prieš daug metų Sydnėjaus lietuvių kapelionas kun. P.Butkus, laidodamas pirmą Sydnėjuj mirusį tautietį, pajuto reikalą turėti atskiras lietuviškas kapines, kad lietuvių kapai nebūtų išmėtyti atskiruose Sydnėjaus kapinynuose ir vieniši nepaskęstų dideliuose australiškų kapinių plotuose, pasmerkti sunykimui ir užmiršimui. Pirmieji jo žygiai kapinių administracijoje nebuvo sėkmingi. Bet lietuviškų kapinių reikalą laikas nuo laiko pajudinant, 1959 m. pabaigoje jam pavyko Rookwoodo katalikų kapinėse gauti lietuviams laidoti atskirą sklypą, kuris ir buvo Sydnėjaus lietuviškų kapinių užuomazga. Vėliau kapinių administracija lietuviškoms kapinėms priskyrė šalia esantį didesnį žemės plotą.

Įkūrus kapines, kilo mintis pastatyti bendrą paminklą, kuris būtų žymesnis pastovus lietuvių dvasios kultūros ženklas, visiems paliudijąs, kad lietuviai, gyvendami amžinybės viltimi, gerbia savo mirusiųjų atminimą. Sydnėjaus lietuvių piniginėmis aukomis paskatintas, parapijos organizacijų ir kun. P.Martūzo remiamas, šiais metais kun. P.Butkus realizavo ir kapinių bendro paminklo idėją. Pastatytas gražus, aukštas, moderniško stiliaus paminklas, kuris iš tolo patraukia kapinių lankytojo akį ir susidomėjusi paskatina užeiti aplankyti amžinu miegu užmigusius lietuvius.

Paminklo projektą sukurė Vytautas Kazys Jonynas, Amerikoje gyvenąs žymus mūsų dailininkas, grafikas ir bažnytinio meno kūrėjas. Paminklo planus pagamino ir statyba prižiūrėjo inž. Vytautas Bernotas, Rūpintojėlį ir lietuvišką kryžių sukūrė Algimantas Plukas. Paminklo išliejimui medžio formą padarė Pranas Antanaitis ir Pranas Zitkauskas.

Paminklas - ant nedidelio paaukštinimo dvi baltos, apdaužytai atrodančios kolonos, atsiremusios viena į kitą, savo pavidalu mase veržiasi į aukštį, keldamos lietuvišką kryžių ir žalvarinę Rūpintojėlio statulą. Vertikaliai stovinčios kolonos šone pritvirtinta vario lenta su įrašu:

Rūpintojėlis
Our Lord of Compassion and Care

This monument, a symbol of the suppression of the faith and freedom in Lithuania, is dedicated to the glory of God.

In memory to all those thousands who have given their lives as fighters and martyrs for the homeland and for the love of Christ.

Also to those who have died in this far land in the hope that the supreme sacrifice of their compatriots was not in vain.

The Lithuanians in Sydney

Po šiuo įrašu eina paminklą šventinusio vyskupo pavardė, paminklo statytojų, žymesnių fundatorių bei aukotojų pavardės. (Nukelta į 3 psl).

Redaktoriaus žodis

MŪSŲ TAUTOS DRAUGAI

Malonu yra kai svetimieji mus pastebi, pagiria, iškelia mūsų kai kurias ypatybes, tada ir patys pasijuntame daugiau verti, norime būti geresni ir savo tautai ištikimesni. O tai atsitinka tada kai surandame svetimųjų tarpe gerų draugų.

Praeitą sekmadienį sydnejiškiai lietuviai turėjo didelę parapijos šventę, tai savo kapinių paminklo pašventinimą. Šioms apeigoms atlikti buvo pakviestas vyskupas Edward Kelly, M.S.C., D.D., iš jo pasakyto pamokslo bažnyčioje pamaldų metu ir kalbos laike iškilmingų pietų, kuriuose dalyvavo per 400 žmonių, pasirodė, kad jis mūsų tautos didelis draugas ir gali mums daug gero padaryti, jei tik mes su juo palikysime gerus ryšius. Čia žinoma, ta draugystė daug priklauso nuo mūsų kapelionų kun. P.Butkaus ir kun. P.Martūzo. Tokios draugystės su įtakingais asmenimis gali turėti didelės reikšmės mūsų kovoje už tautos laisvę.

Įdomu yra dabar palyginti kokios nuotaikos buvo prieš 20 metų ir dabar. Tada Bažnyčios hierarchija stengėsi visus ateivius suliedinti į vieną angliškai kalbantį gabalą ir tautiniai kapelionai buvo tik laikina priemonė kol išmoks ateiviai angliškos kalbos, todėl ir neleista susiorganizuoti į personalines parapijas, nes tas viskas jiems atrodė laikina ir todėl nereikalinga. Etnines grupes tiek valdžia, tiek ir bažnytinė vyriausybė stengėsi asimiliuoti. Dabar kitaip tie reikalai atrodo, ypač Kanadoje ir JAV, etninės grupės darosi reikalingos įvairiaspalvei kultūrai ugdyti. Paprastai etninėse grupėse yra kūrybingiausias elemen tas susitelkęs ir todėl labai reikalingas. Tas faktas yra pastebėtas ir Australijoje. Niekas nebenori mūsų nutautinti, niekas iš mūsų nebesijuokia dėl kalbos, priešingai jau sako, būkite tokie kokie esate, gražios jūsų dainos, gražūs jūsų tautiniai šokiai, gražį jūsų bendruomenė, kultūringi esate žmonės, taigi būkite kokie esate. Štai kad ir vyskupo E.Kelly žodžiai mūsų bendruomenei: laikykitės savų papročių, mokykites savo kalbos, ugdykite savo kultūrą, kuria jus praturtinate mūsų australiškąją. Ar tai nėra padrąsinanti, pastiprinanti žodžiai mūsų jaunimui? Po tokių žodžių mes pasijuntame kad esame ne tik toleruojami, bet pageidaujami. Ir mūsų energija auga dėka gerų draugų.

****

Ukrainiečiai ir žydai prieš sovietus

TORONTO. — Toronto Telegram laikraštis rašo, kad Kanados žydai ir ukrainiečiai planuoja bendrą frontą prieš sovietus. Iki šiol tos dvi grupės nerasdavo bendros kalbos. Ukrainiečiai žydus paprastai vadindavo slaptais komunistų talkininkais, o žydai ukrainiečius antisemitais. Dabar, kada ir vieni ir kiti kovoja su tuo pačiu prispaudėju, rado reikalą užmiršti praeitį ir jėgas sujungti. Abiejų grupių vadai priėjo nuomonės, kad iki šiol tarp tų, kaip ir tarp kitų etninių grupių nesantaikas kurstė sovietų agentai, o pačioje Ukrainoje į valdžios vietas sodino žydus komunistus ir tokiu būdu dirbtinai sėjo neapykantą.

Kanadoje žydų yra apie 300,000, o ukrainiečių 500,000.

SKAITYTOJAI RAŠO

LAISVAS IR TEISINGAS ŽODIS YRA MŪSŲ GARBĖS REIKALAS.

Gerbiamas Pone Redaktoriau,

Štai ir vėl Kalėdos artinasi. Kalėdos - tai krikščionybės užgimimo pradžia. Turime gražų paprotį vienas kitą pasveikinti, palinkėti linksmų Kalėdų ir laimingų Naujų Metų.

Kas metai pasirinkdavau ar tai Vincento Draugijos, ar tai berankių sušelpimą, pirkdamas jų atvirutes. Ir kartu kiekvieną kartą pagalvodavau, kodėl mes čia neturime lietuviškų Kalėdinių atvirukų, kurias galėtumėm pasiųsti saviems prieteliams. Ypač kai lietuviškas atvirutes atsiųsdavo seni prieteliai iš Amerikos.

Pastebėjęs pranešimus lietuviškoj spaudoj, kad šiais metais skautai išleido Kalėdines atvirutes, nuskubėjau apsirūpinti reikiamu skaičium. Kaina, kuria tikėjausi rasti aukštesne - nustebau, kad tik po 10 centų tekainavo. Atvirukus radau kuklius, bet tuo pačiu patrauklius ir tikrai grynai lietuviško stiliaus. Porą atviručių, kurias siūlyčiau kitą kartą, atkreipti dėmėsi, tai angliško teksto nelabai tinka australams ar kitiems svetimtaučiams su geležiniu Vilku, tuo tarpu jos yra puikios savųjų tarpe. Taip pat viena atvirutė anglų kalba lyg ir 'tuščia' atrodė.

Esu patenkintas, kad šiais metais pirmą kartą galiu pasinaudoti lietuviškais atvirukais ir ta pačia proga paremti lietuvius skautus, nes savieji vis arčiau prie širdies.

Su pagarba

J.Stonys, Sydney

****

Gerb. Redaktoriau,

Žmogus be principo ir be geros valios panašus į laivą, kuriame nėra vairo nei kompaso, kuris kiekvienu atveju gali keisti kryptį į kur vėjas pučia.

Žmogus, kuris galvoja tik apie save ir ieško sau laimės, negali būti laimingas.

Žmogui reikia sulaukti dveji metai kad išmoktų kalbėti, ir šešiasdešimt metų, kad išmoktų laikyti liežuvį už dantų.

A.Miliauskas, Perth

JAUNIMO METAI

JAUNIMO DARBAS IR ŠIRDIS - LIETUVIŲ TAUTOS ATEITIS

PLB Valdyba skelbia Jaunimo Metus

Pasaulio lietuvių jaunimas, antrojo savo kongreso šūkiu pasirinkęs mintį 'Jaunimo darbas ir širdis - lietuvių tautos ateitis', įsipareigoja dirbti savo tautai, ją mylėti ir branginti jos didžiuosius laisvės bei tautinės gyvybės idealus.

Todėl PLB Valdyba, pozityviai vertindama lietuvių jaunimo tautinės kultūros ir Lietuvos valstybingumo pastangas, ryšium su 1972 metais įvykstančiu II-ju Pasaulio Lietuvių Jaunimo Kongresu, šiuos metus skelbia:

JAUNIMO METAIS

ir pasaulyje pasklidusius lietuvius kviečia savo dėmesį bei rūpestį skirti:

1. jaunimo ryžtui jungtis į Lietuvos laisvės kovą, nepriklausomai, demokratinei Lietuvos respublikai atkurti.
2. tautiniam jaunimo ugdymui mokyklose ir šeimose,
3. lietuvių jaunimo organizacijų stiprėjimui, darbui bei tarpusavio bendradarbiavimui,
4. lietuvių jaunimo kultūrinei veiklai dainos, žodžio, tautinių šokių, scenos, sporto ir kituose vienetuose,
5. lietuvių spaudos skleidimui ir skaitymui jaunimo tarpe,
6. pasaulio lietuvių jaunimo mastu rengiamos IV-sios tautinių šokių šventės pasisekimui,
7. II-jo pasaulio lietuvių jaunimo kongreso sėkmingam įvykdymui.

Tai darbai, kuriems reikia mūsų visų pastangų ir talkos, mūsų visų moralinės ir materialinės paramos. Be jaunimo negalima tautinė išeivijos ateitis, tad padėkim jam jo siekimuose bei darbuose.

Tebūnie Jaunimo metai prasmingi, darbingi, kūrybingi!

Pasaulio Lietuvių Bendruomenės Valdyba

****

◆ **Galvos neprasimuši senam žmogui nusilenkdamas.**

Lietuvių priežodis.

GRAŽIOS JAUNIMO PASTANGOS

Praeitą šeštadienį (lapkričio 6 d.) Dainavos salėje Sydnėjaus Jaunimo Komitetas suruošė viešą jaunimo pasirodymą, o tai reiškė, kad jaunuoliai-ės galėjo pasirodyti savo lietuviška kalba ir žiniomis kalbėdami apie lietuviškas organizacijas ir institucijas.

Sussirinkimą atidarė ir žodį tare komiteto pirmininkė p-lė Jūratė Reisgytė šiais žodžiais:

'Pasaulio Lietuvių Jaunimo antrojo Kongreso Sydney Jaunimo Komiteto vardu pradedu pranešimus apie mūsų apylinkėje veikiančias organizacijas.

Jaunimo Kongreso Komitetas Sydney buvo sudarytas š.m. balandžio 30d. Sydney Apylinkės Valdybos iniciatyva. Susidėjus aplinkybėms, jis dalinai persiorganizavo rugsėjo 30 dieną.

Šio Komiteto uždavinys yra pasiruošti Pasaulio Lietuvių Jaunimo antrajam Kongresui JAV.

Ruošimasis kongresui turi du aspektus - vienas materialinis, tai lėšų telkimas atstovų kelionės paramai, o antras, mūsų supratimu dar svarbesnis, yra mūsų paties jaunimo pasiruošimas būti tinkamais Sydney lietuvių bendruomenės reprezentantais - atstovais.

Norint ką nors atstovauti, pirmiausia reikia žinoti ir pažinti ką atstovauji. Mūsų bendruomenė yra įvairiaspalvė: daug turime įvairių organizacijų, komitetų, klubų, kultūrinių sambūrių ir t.t. Gal būt delto ji yra graži, kaip ta vaivorykstės juosta, susidedanti iš daugelio spalvų. Bet norėdami vaivorykstės juostą nupiešti, mes turime žinoti ir pažinti visas ją sudarančias spalvas. Taip ir mūsų bendruomenės veidą norėdami pažinti, mes pirmiausia turime pažinti tas linijas, kurios tą veidą džiaugsmais ar rūpesčiais išvagoja.

Taigi ir šitas vakaras yra mūsų žingsnis į pažinimą mūsų bendruomenės ryškiausių linijų - mūsų organizacijų.

Ne vien techniškų žinių mes šiuo vakaru siekiame. Mes šiandien kartu mokomės lietuviškai viešą žodį tarti. Tai turi galėti kiekvienas lietuvis - jaunuolis, o vykstantiems į kongresą atstovams tai yra būtinybė. Ten neužtenka žinoti, bet reikia sugebėti savo žinias aiškiai lietuviškai perduoti.

Šiuos pranešimus mes esame sutarę daryti alfabetine tvarka. Išimti padarysime Sporto Klubui Kovas, kurio atstovas turi skubiai išvykti.'

Toliau buvo pakviestas kalbėti Sporto Klubo Kovo atstovas p. Binkis. Šioje vietoje tenka apgailestauti kad sporto klubas Kovas negalėjo atsiųsti jaunesnio atstovo tinkamo būti renkamam į kandidatus atstovauti Sydnėjaus sportininkus PLJK Amerikoje 1972 metais. P.Binkis labai gerai nušvietė sporto veiklą ir skatino jaunimą įsijungti į lietuvių sportininkų gretas, tačiau pats būdamas viduriniosios kartos žmogus negali kandidatuoti į jaunimo kongresą atstovu, o kaip tik norėjosi pamatyti, kaip jaunesnieji sportininkai gali reikštis lietuvių kalboje, kiek jie turi orientacijos bendruomenės reikaluose, kaip jie gali lietuvių jaunimą atstovauti PLJ Kongrese.

Antroji kalbėjo p-lė Violeta Bitinaitė, ji atstovavo Sydney Lietuvių Meno Ansamblį.

Toliau Gražina Zigaitytė paskaitė išsamų pranešimą apie AL Bendruomenės santvarką.

Birutė Aleknaitė padarė net du pranešimus apie Sydnėjaus ateitininkus ir Dainos chorą.

Vytenis Šliogeris apie Sydnėjaus Filisterių Būrelio veiklą. Skautų pranešimą, paruoštą skt. Br. Žalio perskaitė Jūrate Reisgytė, Ugnė Kazokaitė perskaite pranešimą apie Australijos lietuvių spaudą ir Vytenis Vasaris apie Sydney lietuvius studentus.

Šį reikšmingą jaunimo pasirodymą pirmininkė J.Reisgytė užbaigė šiais žodžiais:

'Pabaigai vėl grįžtame prie mūsų Jaunimo Kongreso reikalų.

Aš esu girdėjusi ne kartą ir ne iš vieno mūsų tautiečių abejojimą ar iš viso verta į toki, kongresą atstovus siųsti, ypač kad gan didelė pinigų suma kainuoja. Aš nesistebiu tokiais abejojimais. Juk iš mūsų nelaimingojo Sydnėjaus, iš keturių siųstų atstovų, tik viena visą laika ir dabar aktyviai mūsų bendruomenėje reiškiasi. Tai sakydama, turiu galvoje p.Pajauta Pullinen. Visų kitų, dėl įvairiausių susidėjusių aplinkybių, lietuviškoje veikloje nematom.

Kituose miestuose taip nėra: pirmojo kongreso dalyviai aktyviai reiškiasi ir Apylinkių valdybose ir kitose organizacijose. Ir reiškiasi gerai.

Nuoširdžiai lietuviška veikla besidomis jaunuolis kongrese pamatyti ir išmokti gali labai daug. Buvusiam kongrese mes dalyvavom įvairiuose simpoziumuose, jaunimo stovykloje, buvojom Dainų Šventej, lietuviškoje operoje, Joninių lauže, įvairiuose banketuose, priėmimuose, lankėmės Lietuvos Pasiuntinybėje ir t.t.

Jeigu visa tai matai sąmoningai, ne tik širdimi, bet ir protu - pajunti labai, labai stipriai lietuvybės nemarumą, pamatai, kad lietuvių bendruomenė tai nėra tie keli tūkstančiai Australijoj išsisklaidžiusių tautiečių, bet kad gyvų ir kūrybingų lietuvių yra daug visur, ir pasijunti kažkaip labai atsakingas už to didelio lietuvybės medžio australiškąją šakelę.

Ten sutikome įvairių organizacijų vadovus, diskutavom jų ir mūsų darbo metodus. Girdėjom Argentinos, Venezuelos lietuvių (kai kurie jau iš jų buvo 4-5 kartos) vargus ir rūpesčius. Lyginom, aiškinomės.

Taigi apie buvimą naudos dalyvaujant kongrese, abejoti netenka.

Žinoma, mūsų atstovai turi turėti ir akis, ir ausis, ir protą. Svarbiausia, tai geras lietuvių kalbos vartojimas, nes kongrese be lietuvių kalbos, nei iš vietos.

Šį kartą mes sutarėm atstovų rinkimą pavesti visai mūsų bendruomenei. Mūsų Pastogėje matysite mūsų skelbimą, prašanti statyti kandidatus. Kandidatus gali statyti visi - ir organizacijos, ir pavieniai bendruomenės nariai, Korteles su užrašyta pavarde prašome įteikti man, kartu su dviem doleriais, kaip ženkla moralės ir materialės paramos būsimiems atstovams. Kandidatu siūlymas baigiasi gruodžio 1 dieną. (Nukelta į 4 pslp).

LIETUVOJE

MIRĖ VALENTINAS GUSTAINIS

Valentinas Gustainis, žurnalistas, politikas, mirė spalio 10 d. Griškabudyje. Gimęs 1898 m. Šakių apskr. Gustainis buvo 'Lietuvos Aido' vyr. redaktorium 1927-32 m., 1938 m. buvo 'L.Aido' atstovu Varšuvoje, 1939--40 m. buvo 'Eltos' direktorium Kaune. Buvo visos eilės laikraščių ir žurnalų bendradarbiu. Autorius knygų: 'Lenkai ir Lenkija' (1937), 'Prancūzija', 'Lithuania, the First Twenty Years' (1939). V.Gustainis buvo išvežtas į Sibirą, vėliau grįžo ir apsigyveno Griškabudyje, kur vertėsi knygų vertimų darbu.

(Elta)

'Lietuvos' dainos ir šokio ansamblis tris savaites gastroliavo Prancūzijoje ir jau grįžo į Vilnių. Prancūzijoje koncertavo penkioliką kartų - šalia Paryžiaus, dar Reims, Amiens, Grenoble ir kituose miestuose. Ansamblis koncertavo ir Peugeuot automobilių įmones darbininkams. Koncertuose buvo išpildytos lietuvių, rusų ir prancūzų liaudies dainos ir šokiai. Vilniaus spauda rugsėjo mėn. skelbė, kad Vilniaus ansamblis Prancūzijos publikos buvęs nepaprastai nuoširdžiai sutiktas.

Beje, ansamblis į Prancūziją buvo išvykęs ne tiesiai iš Vilniaus, bet per Maskvą, kur jį išlydėjo kultūros ministerė Furceva. Vėliau buvo skelbiama, kad jo koncertai pirmoj eilėj buvę skiriami Prancūzijos 'pažangiesiems sluoksniams' (komunistams -E.).

(Elta)

'NEJUNKIME GENOCIDO SU MUZIKA'

Melbourno dienraštyje The Age 1971 m. spalių 30 d. laidoje tilpo šis F.Knopfelmacherio laiškas redakcijai, kuris, tariame, bus įdomu išklausyti ir mūsų skaitytojams:

'Ponę,

Šis laiškas neturi nieko bendro nei su užsienio politika nei su krašto gynyba ar su komunizmu, kaipo ideologija.

Kalba eina dėl psichinės ir moralinės higienos mene, kiek ji susijusi su būsančiu Raudonosios armijos choro dalyvavimu Adelaidės meno festivalyje.

Rusijoje esama daug puikių menininkų ir intelektualų. Daugelis jų, nors ne visi, - atrodo gyvena šiandieną už ribų koncentracinių lagerių ir 'beprotių namų', (kur patalpintieji kankinami kėkšaujančių psichiatrų ir slaugių), tad negaliu įžiūrėti priežasties, kodėl gi tie menininkai ir intelektualai negalėtų būti dideliu būriu pakviesti Adelaidės festivalin. Jie yra šaunūs žmonės.

Tačiau, šūkaujančio, auliniais batais avinčio sovietinės soldateskos būrio dalyvavimas festivalyje yra skandalas (an outrage), - ne politiniu, bet kultūriniu pobūdžiu.

Tai yra taip pat ir įžeidimas daugelio Australijos piliečių - įskaitant ir mane patį, - kurių gimtieji kraštai šiandieną yra prievarta okupuoti rinktinių ir suktųjų žudikų iš Maksvos, valdančių vidurinę ir rytinę Europą.

Priimti šioje šalyje rugby komandą, sudarytą pagal pusiau hitlerinius principus, buvo pakankamai blogas reiškinys. Gi kviest Waffen-SS rusiškąjį atitikmenį šian kraštan, kur jie meno festivalyje savus darbus gali švęsti 'daina' yra netoleruotina.

Nejunkime rasizmo su sportu, ir - nejunkime genocido su muzika'.

****

To paties dienraščio lapkričio 2 d. numeryje tula Pamela Ruskin rašo, kad ji buvusi Adelaidėje ir patyrusi, kad Raudonosios armijos choras programoje nedalyvaująs, tad festivalyje nebūsią, kaip ji rašo, panaudodama dr. F.Knopfelmacherio išsireiškimą, 'ukaujančio, auliniais batais avinčio sovietinės soldateskos būrio'.

****

Lietuvis solistas Vaclovas Daunoras, dalyvavęs spalio mėn. Tulūzoje, Prancūzijoje įvykusiame tarptautiniame vokalistų konkurse, gavo aukščiausią įvertinimą - 'Grand Prix'. Jį gavo ir maskvietė solistė G.Fomina. Varžybose dalyvavo 127 dainininkai iš 12 kraštų. Didžiąją dalyvių dalį sudarė baritonai ir bosai. Daunoras, šalia kitų dainų, išpildė ir Č. Sasnausko 'Giesmę'.

V.Daunoras, būdamas Prancūzijoje, dainavo ir Prancūzijos televizijoje bei gavo pakvietimų atvykti gastrolių. Solistas ankščiau yra dalyvavęs dviejuose vokalistų konkursuose ir abiejuose laimėjęs laureato vardus - 1962 m. vykusiame M.Glinkos vokalistų konkurse ir 1966 m. - Čaikovskio vardo konkurse Maksvoje.

Daunoras, atsivežęs dovanų - porceliano vazą, spalio 12 d. buvo pasveikintas jam lektuvu grįžus į Vilnių.

(Elta)

Lietuvos kultūros gyvenimas vėl patyrė smūgį, spalio 15 d. Vilniuje mirus Jonui Švedui. Velionis, gimęs 1908 m. spalio 9 d. Iiepojoje, dar Klaipedoje konservatorijoje besimokydamas, pasižymėjo gabumais. Buvo St. Šimkaus ir J.Žilevičiaus mokiniu. Organizavo chorus ir jiems vadovavo Klaipėdos krašte, rinko liaudies dainų melodijas, dėstė Klaipėdos konservatorijoje. Vėliau grojo Kauno Valst. Teatro ir radiofono orkestruose. Rašė dainas chorams.

Nuo 1940 metų Švedas prie valst. filharmonijos suorganizavo Lietuvos valstybinį liaudies dainų ir šokių ansamblį. Ansamblio koncertai vyko ne tik Lietuvoje, bet ir įvairiuose Sovietų Sąjungos miestuose bei kituose kraštuose, net ir Vakaruose (Prancūzija). Ansamblis sovietinių laikmečiu buvo pavadintas 'Lietuva'.

Velionies dideli nuopelnai liaudies muzikos srity - jis ne tik svarbaus ansamblio steigėjas, bet yra harmonizavęs, pritaikęs ar pats parašęs apie 200 dainų mišriam, vyrų ir moterų chorams, be to, konservatorijoje 1945 m. įsteigė liaudies muzikos instrumentų katedrą. Velionis jai ilgus metus vadovavo. 1966 m. jam buvo suteiktas profesoriaus vardas.

Pašventintas Sydnėjaus lietuvių Kapinių Paminklas

(Atkelta iš 1 pusl.)

Toliau seka prasmingas įrašas lietuvių kalba:

'Lietuvi, lankydamas šį kapinyną, prisimink ir tėvynės ginėjus ir tremtinius Sibiro pančiuos.

Maldoj atleidimo linkėk ypač tiems, kurie ilsisi čia. Teapgaubia Viešpats visus savo meilės - malonės šviesa. Jei tektų suklupti po keleivio dienų šia našta, lai baigiasi žemės tremtis ir sielos nurimsta kančia.

Lapkričio 7 d. įvyko Sydnėjaus lietuvių parapijos šventė - paminklo pašventinimas. Tai šventei iš anksto rūpestingai ruošėsi Sydnėjaus meniniai vienetai, Moterų Socialinės Globos Draugija ir rengėjų komitetas, vadovaujamas p. Broniaus Genio.

Tos dienos priešpiečiu Sydnėjuje siautė audra ir smarkus lietus. Bet atėjus numatytam paminklo šventinimo laikui, saulė, nušvitusi pro besitraukiančio tamsaus debesio sparną, nušvietė skaisčiu baltumu spindintį paminklą ir minią audros nepabūgusių lietuvių, atkeliavusių į šventinimo apeigas. Matėsi daug moterų ir mergaičių tautiniuose rūbuose, kurie į pilką kapinių aplinkos foną įnešė margaspalvį gyvastingumo pradą.

Paminklą pašventinti atvyko Jo Ekscelencija Sydnėjaus vyskupas Edward Kelly, M.S.C. kelių dvasiškių lydimas. Šventinimo iškilmę pradėjo kun. P.Martūzas, kuris trumpa kalba priminė

Sydnėjaus lietuvių kapinių paminklo pasventinimas. Iš kairės į dešinę Rev. W. Delaney, vyskupo sekretorius, Vyskupas Edward Kelly, kun.P. Butkus.

vyskupui kaip lietuviai puošia ir gerbia savo mirusiųjų kapus tėvynėje. Tos pagarbos vedami, lietuviai rūpinosi ir čia turėti savo kapines, kad galėtų pagal savo papročius mirusių kapus prižiūrėti ir pastatyti paminklą, primenanti Lietuvoje persekiojamą Bažnyčią ir palaužtą laisvę. Jis paaiškino Jo Ekscelencijai lietuviško Rūpintojėlio simbolinę ir religinę prasmę.

Kun. P.Butkus, tautiniais rūbais apsirengusių jaunuolių asistuojamas, sudėjo į urną lietuviškos žemės žiupsnelius iš įvairių Lietuvos vietovių: Klaipėdos, Jurbarko, Kretingos, Palangos, Kauno Prisikėlimo bažnyčios šventoriaus, Gedimino kalno Vilniuje ir rytinio Lietuvos žemiu pakraščio. Taip pat į urną įdėtas Lietuvos pajūrio gintarėlis, akmuo nuo Gedimino kalno Vilniuje ir senosios Gedimino pilies plytos skeveldra ir žemės žiupsnelis nuo Sibiro taigoje palaidotų lietuvių tremtinių kapų. Urną įdėjus į paminklą, J.E.vyskupas E. Kelly paminklą pašventino, atkalbėdamas liturgines maldas. Jungtinis choras sugiedojo: 'Nuliūdo kapais apsiklojus tėvynė', 'Marija, Marija' ir Lietuvos Himną.

Iš kapinių visi nuvyko į St.Joachim's bažnyčią Lidcombe, kur iškilmingas lietuviškas mišias atnašavo kun. P.Butkus, asistuojamas kun. P. Martūzo. Lekciją skaitė inž. V.Bukevičius. Mišių giesmes giedojo Dainos choras, vad. Br. Kiverio.

Jo Ekscelencija vyskupas E.Kelly savo pamoksle pabrėžė, kad lietuviai Australijoje yra už tikėjimą kenčiančios ir kovojančios tautos dalis ir padėkojo mums, kad įsikūrę šiame krašte, prisidedame prie Australijos dvasinės kultūros augimo ir klestėjimo. Vyskupas ragino išlaikyti tautinę savo kultūrą, kalbą, papročius ir tradicijas, tęsti savo gimtojo krašto prisiminimą ir perduoti savo vaikams tas kultūrines vertybes, kurias iš tėvynės čia esame atsinešę. Jis tai pat užgyrė jaudinančią, lietuviškos žemės į paminklą įdėjimo ceremoniją, sakydamas: 'Ta žemė bus visada jūsų tarpe, ir tie kurie tose kapinėse yra palaidoti, taip didžiai mylėję savo tėvynę, jaus šalia savęs gimtinės šventosios žemės dalelę'.

Toliau vyskupas skatino: 'Jūs žinote kokie žiaurūs yra komunizmo principai. Jūs esate tie išlikusieji laisvi, kurie galite prieš komunizmo priešpaudą jūsų krašte čia kovą tęsti. Aš prašau kiekvieną iš jūsų - kovokite prieš komunizmą kiekvienas savo būdu, pasakodami savo išgyvenimus kai jūs buvote persekiojami, prispausti, užmušinėjami. Jūs žinote tiesą apie komunizmą. Ir australai turi teisę žinoti tą tiesą, kad ir šio krašto žmones neištiktų Lietuvos likimas. Jūs pažįstate jų spaudos ir propagandos melą. Tai jus rašykite tiesą, atitaisykite melagingai vaizduojamus faktus, skelbkite krikščioniškąją tiesą. Ir nedidelė susibaudusių žmonių grupė gali paimti krašto valdžią į savo rankas, jei niekas jai nepastos kelio. Mums reikia tokių žmonių kaip jūs, galinčių kovoti už krikščioniškus principus. Kartais atrodo, kad tiesa pasaulyje pralaimi, bet ji anksčiau ar vėliau išeina nugalėtoja. Tad kovokite, kad komunizmo principai būtų panaikinti, kad jūsų viltys išsipildytų ir kad jūsų tėvynė Lietuva pasiektų pergalę ir laimę šioje žemėje'.

Toliau Ganytojas pasakė, kad jis šių šv. mišių metu melsis už Lietuvą ir už mus, kad mus ir mūsų vaikus šiame krašte lydėtų Dievo palaima ir žemiškoji gerovė ir kad mes pasiektume visi laimingą amžinybę vienybėje su Dievu.

Patriotiškesnių ir lietuvio sielai artimesnių minčių nebūtų galėjęs pareikšti net ir lietuvis vyskupas.

Po pamaldų netolimoje ukrainiečių salėje buvo suruošti J.E. vyskupo E. Kelly ir kitų svečių pagerbimo pietūs, kurių metu Sydnėjaus Lietuvių Tautinių Šokiu Grupė, vadovaujama Marinos Osinaitės-Cox, pašoko tris tautinius šokius. Jungtinis Dainos ir Sydnėjaus Meno Ansamblio choras, diriguojant Dainos vadovui Br.Kiveriui, padainavo 'Kur giria žaliuoja' ir 'Gimtinės daina', o diriguojant S.L.Meno Ansamblio vadovei M.Umbražiūnienei - 'Broliai lietuviai' ir 'Vilniuj žydi liepos'. Šokiams grojo A.Plūkas. Pranešinėjo Z. Belkutė.

ALB Sydnėjaus Apylinkės Pirmininkas A.Reisgys apylinkės vardu pasveikino vyskupą ir įteikė jam apylinkės dovaną - knygą 'Lithuania 700 years'. Kun. P.Butkus, garbingam Ganytojui už atsilankymą ir paminklo pašventinimą, padėkodamas, įteikė jam parapijos dovaną Ed. Lašaičio meniškai išdrožtą lietuvišką kryžių.

J.E.vyskupas E.Kelly padėkojo už priėmimą ir dovanas. Jis jas labai branginsiąs ir jos jam visada priminsiančios šį susitikimą su lietuviais. Sakėsi iki šiol neturėjęs progos šitokių būdu susitikti žmoniu, iš komunizmo pavergto krašto, kurie, nežiūrint visų nelaimių, išlaikė savo žmoniškąją vertę, patriotizmą ir norą visada būti laisvais. Pasisakė daug ko šiandien išmokęs. Labai vertino mūsų dainas ir šokius, kaip senos kūrybingos tautos kultūrines apraiškas.

Po pietų garbingasis svečias, eidamas prie stalų, susipažino ir pasikalbėjo su tais šventės dalyviais, kuriuos stalų išdėstymas jam leido pasiekti.

Ši šventė ilgai pasiliks Sydnėjaus lietuvių atmintyje.

O kapinėse stovi baltas ir gražus paminklas, kaip simbolis visų bendro darbo, bendro tikėjimo ir nesvyruojančios vilties.

-jaj-

****

Premija Pablui Nerudai

Nobelio literatūros premija paskirta čiliečiui Pablui Nerudai.

Bronius Straukas Kultūros Tarybos spaudos ir informacijos sekcijos vadovas, nuolatinis Mūsų Pastogės bendradarbis, visuomeninkas, kultūrininkas. Spaudos darbą pradėjo dirbti nuo 1928 metų. Lietuvoje buvo Žurnalistų Sąjungos narys. Šiuo metu daug rašo Mūsų Pastogėje. Šiame numeryje spausdiname jo straipsnį Nežalokime Lietuvių Kalbos.

NEŽALOKIME LIETUVIŲ KALBOS

Kalba yra pats pagrindinis ryšys jungiantis tauta ir esminis elementas tautai apibūdinti. Su kalbos išnykimu, paprastai sunyksta ir tauta. Užmiršusi savąją ir ėmusi naudotis svetima kalba, tautos dalis ar jos visuma nustoja egzistavusi savo pirmyksčiame pavadinime ir virsta visai nauja visuomene, tautos dalimi ar net tauta, kurios pavadinimas natūraliai bus suplakamas su adoptuota kalba.

Žmonijos istorijoj nėra buvę atsitikimo, kad kuri nors tauta laisva valia būtų atsisakiusi savosios kalbos. Tačiau rasime apsčiai pavyzdžių, kai pašalinės jėgos atskiras tautas stengėsi nutautinti prievartos priemonėmis, ir kaip taisyklė pirma priverstinai brukdamos svetimą kalbą.

Dar visi prisimename netolimos praeities rusų įvesta spaudos draudimą ir 'savanorišką' lenkų kalbos plėtra Lietuvoje per mūsų inteligentiją ir bajorus. Šių dviejų svetimų kalbų kryžminėj ugny, lietuvių tauta vos vos neužduso. Lietuvių kalba buvo išsaugota tik mūsų giliame kaime, šiaudinėse pastogėse.

Nepriklausomybės laikotarpy lietuvių kalba su nuostabiu gaivališkumu iš lūšnų išsiveržė į mūsų viešąjį gyvenimą, apsivalė nuo svetimybių ir atsipalaidavo nuo tarminės vartosenos raštijoje. Buvo sukurta moderni bendrinė rašomoji kalba su plačia meno, mokslo ir technikos terminologija. Šiandieną šia kalba galime išreikšti įmantraiusias filosofines mintis, šia kalba išleista lietuviška 36 tomų enciklopedija. Tai rodo, kad mes iš savo protėvių esame paveldėję didžiai vertingą palikimą, kurį privalome tausoti ir saugoti ne tik nuo sunykimo, bet ir nuo sužalojimų.

Kaip jau minėjau tautos kamienui, jeigu tik nesudaromos dirbtinės sąlygos, kalbos sunykimo pavojai negręsia. Bet savosios kalbos sunykimo ar jos praradimo pavojai yra visai realūs emigracijoj. Gyvendami kitakalbės visuomenės tarpe, mes neišvengiamai esame priversti kasdieną svetima kalba bent dalinai kalbėti, nors ir ribotai naudotis svetima spauda ir kitokiom komunikacijos priemonėm. Jaunimas mokyklose naudoja tik svetimą kalbą. Tai palengva, bet intensyviai veikia mūsų mąstyseną ir daro įtakos į mūsų minčių formavimą bei jų išreiškimą. Patys to nejausdami daromės savosios kalbos naudojime nereiklūs, į ją imame įmaišyti svetimybes, o dažnai ir sakinių daryba darosi lietuvių kalbai svetima, gramozdiška.

Padėtis kiek geresnė ir kalba labiau apšvarinta knygų leidykloj. Kiekvienas autorius laiko savo pareiga knygą atiduoti skaitytojui, kaip galima geriau kalbiniai apdorota. Dažnai šiam tikslui pasitelkiami žinomi kalbininkai ar šiaip lietuvių kalbos mokovai. Tad emigracijoj išleidžiamų knygų kalba yra pakenčiama ar net gera.

Daug blogesnėje padėtyje yra mūsų perijodinė spauda. Užtenka tik pavartyti ar atydžiau paskaityti bet kuriam krašte leidžiamus lietuviškus laikraščius ar žurnalus, kad įsitikintumei, kaip jų straipsniuose lietuvių kalba yra maitojama. Galima atleisti dėl rašybos ženklų trūkumų, kurie atsiranda svetimkalbiams darant spaudos rinkinius. Juose pridaroma tiek daug klaidų, kad ir geriausias korektorius ar redaktorius jų visų ištaisyti nepajėgia. Be to dauguma redaktorių iš vien redagavimo negali pragyventi. Laikraščio redagavimas dažnai būna tik pašalinis užsiėmimas, tad jam ir laiko ir dėmesio negali būti pakankamai skiriama.

Didžiausia kaltė dėl lietuvių kalbos teršimo krenta ant laikraščių bendradarbių. Žinoma kiekvienam valia spaudoj bendradarbiauti. Laikraščių leidėjai negalėdami bendradarbiams mokėti honorarų, negali bendradarbių pasirinkti ar atrinkti geriausius. Dažnai redaktorius susiduria su problema, kuo užpildyti sekantį numerį. Ir neretai tenka didesnę laikraščio medžiagos dalį 'sukurti' jam pačiam. Esant tokiai padėčiai, redaktorius džiaugiasi kiekvienu savanorių bendradarbių rašiniu, kuriame nagrinėjamos mintys yra aktualios ir laikraščiui priimtinos. Apie kalbos taisyklingumą ir sakinių konstrukcija nėra ko ir galvoti. Tam ir laiko, o kartais ir entuziasmo pritrūksta. Svarbiausia, kad laikraštis išeitų ir išeitų laiku.

Lietuvoj leidžiamas specialus žurnalas kalbos kultūrai poselėti. Čia emigracijoj, kur lietuvių kalbai pavojai kyšo už kiekvieno kampo, kalbos kultūra turėtų rūpintis visi spaudoj rašantieji.

Br. Straukas

****

JAUNIMO PASTANGOS

(Atkelta iš 2 pusl.)

Pasibaigus kandidatų siūlymams, tuojau bus paruoštos balsavimo kortelės, glaudžiai bendradarbiaujant su Apylinkės Kontrolės Komisija, ir bendruomenės nariai galės pasisakyti, kam mūsų bendruomenės reprezentavimo teisę duoti. Kad balsuotojas sustotų ir pagalvotų už ką jis balsuoja, mes prašysime už kiekvieną balsavimo kortelę po vieną dolerį. Tie visi pinigai eis atstovų kelionės paramai. Viena kortelė galios tik vienai pavardei.

Visi pasiūlytieji kandidatai bus tuč tuojau pakviesti įsijungti į komiteto darbą, kad jie turėtų progos praktiškai pažinti komiteto veiklą. Taip pat mes numatome visiems kadidatams suorganizuoti ir trumpus kursus įvairiais bendruomeniniais klausimais.

Mūsų komiteto darbą labai sunkina du dalykai - tai datų parengimų kalendoriui neturėjimas ir nebuvimas užsakytų salių. Todėl mūsų parengimai labai paskubomis, be tinkamos reklamos ir net pasiruošimo. Štai kad ir šios dienos parengime nebuvo pranešta per spaudą apie sudarytąją galimybę įsigyti mūsų dailininkų paveikslų.

Mes prašome visus pasilikti pokalbiams prie kavos puoduko, o visi komiteto nariai tikrai džiaugsis, jei bus klausinėjami apie komiteto veiklą.

Ačiū visiems už atsilankymą, o organizacijų atstovams už nuoširdų bendradarbiavimą'.

Išklausius šito įdomaus ir reikšmingo pasirodymo mūsų jaunimo tenka padaryti sekančias išvads:

1. Jaunimas daro ką gali, stengiasi. Visų pasirodžiusiųjų lietuvių kalba yra pakankamai gera, žinios ir orientacija lietuviškuose reikaluose taip pat pakankamos. Žinoma, ne visi vienoda turi patyrimą, ar visuomeninį stažą, tačiau tą gali papildyti ir įsigyti su laiku. Taip kad tinkamų kandidatų galime turėti pakankamai.

2. Deja, lietuviškoji visuomenė savęs pateisinti negali, abojumas, susnudimas, nesiinteresavimas aiškiai yra matomas. Į šitokį parengimą vos kelios dešimtys žmonių atvyko. Kai jaunuoliai nori save parodyti ką jie yra išmokę, ką jie žino, nėra tų, kurie norėtų juos išgirsti ar pamatyti, nėra ir tų, kurių pareiga yra kartu būti. Man, senesniosios kartos žmogui, buvo geda prieš tuos jaunuolius, kad mano taip gausūs draugai nerado laiko atvykti, pamatyti ir pasidžiaugti jaunimo daromomis pastangomis. Kas iš jūsų turi teisę sakyti, kad jaunimas blogas, kai jūsų pačių tenai nėra?

A.M.

GALIMYBIŲ KELIAIS

3 Leonas Urbonas

Kad Amerika būtų galingiausia pasaulio valstybė, aš negalėčiau amerikiečio apie save pasisakymo patvirtinti. Jei ir yra galybė, tai jinai ne pentagone, ne Vietnamo pelkėse. Žmonijai artėjant prie naujo evoliucijos laipto, šitos karo beprotybės, jau reikėtų atsisakyti. Amerikos turtas ir ateities galybė gludi jos jaunime. Tas pats jaunimas, kurio nemažas procentas narkotikais apsvaigęs. Kitas sekdamas hipio kultą, dykinėja parkuose, arba gyvena laukuose netoli nuo miestų. Dar didesnė dalis kūria, dirba universitetuose kaip lektoriai ir mokslininkai.

Protingi jie ir drąsus, mėgsta tiesa, ir be jokių pretenzijų savo elgesy. Kalba švelniai ir į temą be jokių pagražinimų, be tuščių žodžių. Didelė dalis šių plaukuotų, barzdotų jaunuolių, sėkmingai dirba radijos ir televizijos stotyse, scenų dekoravime ir režisūroj. Jie turi lakią vaizduotę, turtingą fantaziją. Jie laisvi nuo prietarų, religijų ir patriotizmo. Amerikos jaunimas, ypač Kalifornijos valstijoj, yra visiškai nauja generacija. Tarp jų ir jų tėvų kartos yra didelė bedugnė. Apykantos tenai nebūtų, jeigu tėvai daugiau pastangų suartėjimui padėtų, patys pajaunėti pasistengtų.

Pramonės ir prekybos srityj, į atsakomingas vietas vis jaunesni ir jaunesni patenka. Vos dvidešimt metų persiritusį jaunuolį, rasi aukštų pareigų direktoriaus kėdėj. Kodėl taip darosi? Kodėl jaunuolis parenkamas o ne pagyvenes išmintimi pribrendęs pusamžis ar senesnis? Kuo gi šių dienų jaunuolis skiriasi nuo, sakysim, pereitos kartos jaunuolių? Išsimokslinimas, išauklėjimas, plius dar kas kita. Tas 'kas kita' galėtų būti nauji moralės standartai, (jeigu jie iš viso dar yra). Amerikos jaunimui, lytinis gyvenimas daugiausia nėra nei romantika, nei problema. Tiktai kasdienybė. Jaunuolis čia mažai laiko skiria apie meilę dūsuodamas, ar į astronautų apmindžiotą mėnulį žiūrėdamas. Jo lytinis gyvenimas faktinai yra kaip vedusio žmogaus, atsidavimas darbui, realus, tačiau ne meterialistiškas. Tas visai nenuostabu, turint omenyje, kad penkiolikos metų žmogus pasiekia savo aukščiausį mokinimosi kapacitetą, inteligencijos laipsnį, o dvidešimties metų atsiekęs, gali turėti užtenkamai žinių ir patyrimo įmonės vedimo problemoms spręsti.

Šiais laikais, kad tiek daug naujenybių bombarduoja žmogaus smegenis, kada seni priimti teigimai per nakt pasensta, aukštumoje išsilaiko jaunas ir aktyvus protas, kuris pajėgia naujus atidengimus greitai suprasti ir priimti. Jis nesigaili, nesigėdina pasenusių įsitikinimų atmesti, dažniausia dar jų nėra įsigijęs. Amerikos senimas šį spaudimą iš jaunųjų giliai pergyvena, tačiau ne visada nori pripažinti. Šikova išryškėja kartu susidūrime televizijos ekrano serijose - 'Under Attack' pavadintose. Universitetai pasikviečia pagarsėjusią asmenybę prieš ekraną ir auditoriją. Žmogui tenka atsakyti į klausimus apie pagrindinius savo veiklos punktus. Tarsi kaltininkų kėdėj atsakinėja į studentų gyvus ir aštrius klausimus, apie knygas tik ką išleistas, teorijas vos paskelbtas, ar politinius posūkius rekomenduotus. Tauta prie televizijos aparato yra viso to liudininkas ir teisėjas. Dažnai tos sesijos prie jokių išvadų nepriveda. Svarbu yra, kad energija gausiai ta kryptimi teka.

Amerikoje auga susidomėjimas žmogaus egzistencijos fenomenu. San Francisco mieste, KQED televizijos studija, nesenai surengė dviejų dienų šešioliką valandų užsitęsusį simpoziumą. Šio simpoziumo tema buvo 'The Phenomenon of Man' knyga parašyta Pierre Teilhard de Chardin. Atstovai įvairių mokslo šakų ir atsakingi visuomenės pareigūnai, savo protais bandė įžvelgti, vertinti, kritikuoti prieš penkiolika metų mirusio Jezuito biologo ir archeologo visatos filosofonę viziją, ir apie žmogaus buvimą joje.

Nežiūrint to, kad tas bandymas išėjo panašus į kiniečių pasaką, kur grupe pusaklių išminčių, sugriebę dramblį už skirtingų anatominių dalių, o po to skirtingas nuomones apie jį papsakojo; čia irgi svarbu yra, kad ta kryptimi einama. Be to dar kartą paryškėjo, kad dualistinio galvojimo filosofija aklakelį prisiartino. Ne tik knygose, bet ir gyvenime, fragmentinei analizei ne viskas pasiduoda. Suprasti Pierre Teilhard de Chardin, Krishnamurti, ar pagaliau P.Solari mintims ir vizijoms reikia palėkaus, ištisinio galvojimo. Turėtų būti jau aišku, kad fragmentinis galvojimas veda prie separatyvizmo, arsenalo didinimo, prie vėžiško, neišbalansuoto pramonės augimo. Veda prie oro ir aplinkos teršimo prekes gaminant, o vėliau perteklių.

Šiaurės Vietnamas privertė amerikoną arsenalų galybe suabejoti. Studijuojantis jaunimas pasisako prieš karus kaipo konfliktų sprendimo priemonę. Jie pabrėžia, kad fragmentiškas dualistiškas galvojimas gyvenimą komplikuoja, veda prie dogmų, religijų, patriotizmo, o tas neišvengiamai prie karų ir skurdo. Jaunimas netiki, kad norint taikos reikia ginklai kalti.

Kas yra Amerikos galybė? Kas yra jos turtas?

Kai spalvuotam televizijos ekrane pasirodo kietai nukaltas, mirtinai rimtas Suvienytų Amerikos Valstijų prezidento Nixono veidas, kai jis religišku rimtumu perspėja, skatina tauta elgtis kaip pasaulio galingiausios tautos piliečiui pridera, norisi abejoti jo nuoširdumu. Kodėl toks akcentas ant galybės, ant saugumo? Argi saugus ir taikus žmogus šnekėtų apie taiką? Ar sveikas šneka apie sveikatą?

Gerai, sakysim Amerikos jaunimas įvykdys be ginklų revoliuciją. Sakysim, Pauliaus Solari vizijos realybe pataps; Amerika apsigalvos ir pasiduos jaunimo ideologijom, įžvelgs akvizistines, dualistines filosofijos ploksčią dugną, kils neišvengiamas klausimas: į kur gi tada pasuks ta milžiniška žmonijos energija? Koks liks tikslas gyventi, kai 'pagaminti, parduoti, nusipirkti, birža užkariauti' turės pirmaujančia sąmonėj vieta užleisti, sakysim, kaip pav: 'kūrti, suprasti, įsijausti', žodžiu, mokintis kaip, o ne ką galvoti?

Atsakymo nėra. Ateitis nenumatoma. Žmonija, kaip ir pavienis žmogus, universe nėra paskirties atlikti atėjus, ji keliauja galimybių gausybėj, jas sąmoningai ar pasąmoningai pasirinkdama, išpildydama ar naujų ieškodama.

****

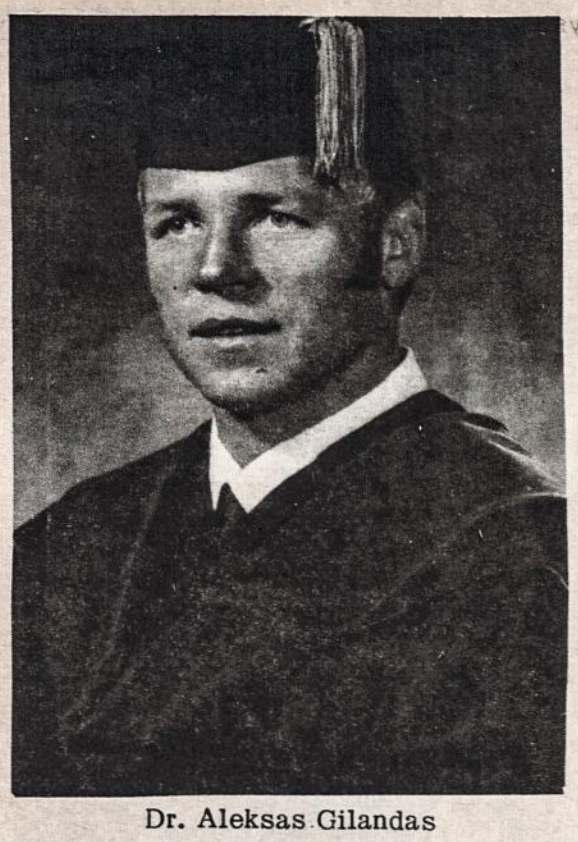

Dr. Aleksas Gilandas

Dar Vienas Jaunas Lietuvis Filosofijos Daktaras

Prieš kelis metus iš Australijos į JAV aukštesnėm studijom išvykęs Aleksas Gilandas, š.m. birželio mėn. Oregono universitete studijas baigė įsigydamas filosofijos daktaro laipsnį pedagoginės psichologijos srityje.

Aleksas Gilandas gimė 1942 m. Vilniuje, daugiausia gyveno Sydnėjuje ir yra ypač pažįstamas Cabramattoj, kur tebegyvena jo mama p. O.Gilandienė, teta p. N.Žygienė ir jo rėmėjas prekybininkas K.Butkus. Sydnėjaus universitete A.Gilandas sėkmingai studijavo pedagoginius ir gamtos mokslus, 1964 m. įsigydamas Pedagogikos diplomą (Dipl. Ed.). 1965 iki 1967 m. dirbo Sydnėjuje kaipo gimnazijos mokytojas. 1967 m. išvykęs tolimesniam lavinimuisi į JAV, Oregono unuversitete nuo pat pradžios pasižymėjo sugebėjimais ir darbštumu. Du kartus buvo įtrauktas į to universiteto akademiškai pasižymėjusių studentų garbės sąrašą. Laimėjo užsieniečiams studentams skiriamą stipendiją. 1969 m. įsigijo Gamtos mokslų meisterio laipsnį (M.Sc.).

Savo daktarato teze A.Gilandas reikšmingai prisidėjo prie šiandienos mokslininkų pastangų suprasti vaiko mokymosi procesą ir jį skatinančiai ar trukdančiai veikiančias įtakas.

Linkime sėkmės naujam daktarui!

****

Zenta Tenisonaitė autorė antologijos 'Akmenėlis turi šaltą širdį' (Žiūrėk MP nr. 44)

Gražina Tulauskaitė

MOTINA

Ne lelijos žiedas žydi -
Veidas motinos jaunos,
Kai ji supa vaiko vygę,
Supa ir žodžius dainos.

Kai jam veda tiesų kelią
Ligi tos didžios žvaigždės,
Saulė tvindo jos pirkelę
Vidury rudens nakties.

Laumės juostos stato tiltą,
kad neplauktų per marias,
Josios ašarų supiltas,
Kol tą žvaigždę susiras.

Į tą žvaigždę didžią, šviesią
Per audras ir per pusnis,
Ir per tyrus ves jį tiesiai
Jos daina ir jos širdis.

Dramblys Neužmiršta

Daugiausia yra rašoma apie dramblių inteligenciją, išmintį, jėgą ir labai gerą atmintį, bet niekas beveik neužsimena apie dar vieną gerą jo ypatybę - mokėjimą ištikimai mylėti. Jie atrodo tokie baisiai gramozdiški gyvuliai, jog tikrai sunku patikėti, jog jie galėtų būti romantiški. O vis dėl to nėra kito gyvulio, kurs taip ištikimai ir švelniai mylėtų, kaip storaodis, ilganosis dramblys.

Drambliai gyvena iki 80 metų ir nuo 15 metų jau yra subrendę, bet savo 65 metus tęsiančią potenciją jie labai protingai naudoja. Dramblys nelenda prie pirmos pasitaikiusios drambliukės. Gyvulių tyrinėtojai pastebėjo, kad drambliai dažniausia iki 20 metų laukia, iki susitinka savo 'tikrąją' ir tuo laiku su kitomis ne neprasideda. Iš to mokslininkai sprendžia, jog ne vien gamtinis patraukimas vaidina svarbiausiąjį vaidmenį poravimosi, bet greičiau tam tikras jausminis įsimylėjimas ir apskaičiavimas.

Savo tikrąją susitikęs, dramblys užsidega aistringa meile ir tai nesvarbu, kokiu metų laiku; visvien, ar gegužės, sausio ar lapkričio tai mėnuo būtų. Jo meilė ne su metų laiku surišta, bet su atradimu partnerės. Savo pasirinktąjai jis tuč tuojau savo meilę išduoda labai aiškiais signalais. Abiejose jo pakaušio pusėse, tarpuakyje ir prie ausų esą glandai išleidžia riebų, stipriai kvepiantį, skystį. Šitas meilės skystis yra labai tamsios spalvos ir varvėdamas nudažo dramblio veidą aiškiai matomomis tamsiomis dryžėmis.

Dramblys neprievartauja savo pasirinktosios dėmesio, nelenda įkyriai jai į akis, bet savo meilės kvapu rodo jai savo susižavėjimą ir kantriai laukia, ar jinai jį pasirinks? Jeigu jauna dramblaitė jį atstumtų, tuomet jis kristų į didelį liūdesį - depresiją. Indijos dramblių savininkai pasakoja, jog dramblaitei atstumus garbintoją, jis dažniausia atsiskiria nuo bandos ir vienas vienišas keliauja per džiungles ir laukus amžinu viengungiu. Net ir darbui tampa nebetinkamas ir savininkas jį paleidžia į laisvę.

Dramblaitei jaunikio išklausant ir duodant ženklą, kad piršlybos priimtinos, tuomet jaunas dramblys išvysto tokias romantiškas ypatybes, kurios žmonėse būtų vadinamos tikrai riteriškai 'Charmant'. Jis jos jau niekad nepalieka vienos, jis skina jai nepasiekiamus skaniausius, sultingiausius žiedus nuo krumų. Jis ieško vietos prie gertuvės, kur skaidresnis vanduo. Jis formaliai savo ilgąja nosimi nurenka visus akmenis nuo savo mylimosios tako.

Drąsesnių meilės žestu šioje fazėje dramblys išdrįsta tik maudantis. Jeigu dramblys kasdien neturėtų purvo vonių ir paskui to molio 'įpakavimų' nenuskalautų, jų oda būtų labai sutrukinėjusi, kas kartais tampa labai nemalonio nis ir sunkiai gyjančiomis žaizdomis. Kasdien maudantis upėje jaunikis gali savo mylimąją purkšti vandeniu, kartais ilgesingai priglausti galvą prie jos peties arba galva ją trinti.

Šiuo metu dramblaitė dar labai šalta ir koketuoja nors jaunikis labai garsiai dūsauja ir žviegia. Su mylimąja jis elgiasi galantiškai, bet kiti drambliai, seni ar jauni, turi bėgti jam iš kelio. Jis labai nervingas ir beveik pats ieško priekabių savo nepatenkintą aistrą išlieti ginčuose ar net peštynėse.

Už kokių trijų savaičių pagaliau dramblaitė leidžia jo nelaimingoms piršlyboms pereiti į intymesnius santykius. Tada jie susipina nosimis, susiglaudžia lūpomis ir ilgai, ilgai, be atodūsio bučiuojasi. Pagal tyrinėtojus, drambliai yra vieninteliai gyvuliai tokie bučiavimosi fanatikai. Dabar jaunoji pora jau nebesiskiria ir visa banda pakeičia miegojimo tvarką, kad jaunieji galėtų miegoti greta vienas kito, nors naktį jie vien tik miega.

Dramblių vedybinis gyvenimas bėga labai harmoniškai; nėra jokių barnių ar ginčų. Retkarčiais užkerta vienas kitam savo trumpomis uodegytėmis. Gimčai ir peštynės dramblių kaimenėje kyla vien vyrų tarpe. Ypatingai pikti drambliai, jeigu per anksti atskiriami nuo žmonų. Trečiame ar ketvirtame neštumo mėnesyje dramblys turi pasitraukti nuo žmonos ir vaikščioti vėl su vyrais, bet jau rimtesnėje bandos dalyje. Dramblienė nešioja kūdikį 20 mėnesių ir 18 dienų ir pagimdo 450 kilogramų drambliuką.

Savo amžiuje dramblienė gimdo tik keturis kartus, bet rūpestis vaikais nesumažina jos meilės savo draugui. Vaikų auginimą, išmintingi drambliai paveda visai bandai. Vaikai auga, galima sakyti, komunoje, bet dramblys ir dramblienė priklauso vienas kitam jau amžinai. Dramblys įsimyli tik vieną kartą gyvenime ir visada yra ištikimas savo žmonai. Net ir girtas dramblys neapgaudinėja savo žmonos, nors karta į metus pasigerti yra didžiausias malonumas dramblio gyvenime.

Dramblių girtuokliavimo orgija vyksta rudeny, kada Marula medžio vaisiai, labai panašus į slyvas, prinokę. Drambliai prisikemša pilvus Marula vaisių ir išgeria mažiausiai po 200 litrų vandens. Jų pilvuose prasideda rugimas ir kraujuje išsivysto chemiškai alkoholiui labai gimininga substancija. Kartais be sąmonės girti jie išbuva po keleta dienų. Po tokios Marula - orgijos nevienas dramblys labai serga pagiriomis, kad vėliau jau Marula vaisių nebeliečia. Ta patvirtina vienas dramblių prižiūrėtojas Pietų Afrikos Krueger - National parke. Bet niekas nėra pastebėjęs, kad girtas dramblys būtų nemoralus ar vulgarus ar nemandagus savo bandos moteriškajai lyčiai.

Prieš porą metų viename Amerikos zoologijos sode prižiūrėtojai vargo savaites stengdamiesi maitinti dramblį, kuriam mirė žmona. Našlys įėjo į depresiją, nieko nebeėmė ir pagaliau mirė iš sielvarto - bado.

Niekas taip nemyli, kaip drambliai. Žinant apie jų tokią švelnią ir ištikimą meilę, nesuprantama, kodėl žmonės vadina bejausmius, kitų negerbiančius žmones 'storžieviais drambliais'. Juk dramblys kilniausias mylėtojas ir būtų tikrai pasakiška, jeigu mus vyrai mylėtų visą amžių, kaip drambliai.

****

Vaiko likimas, tai Motinos darbo vaisius. — Pasteur.

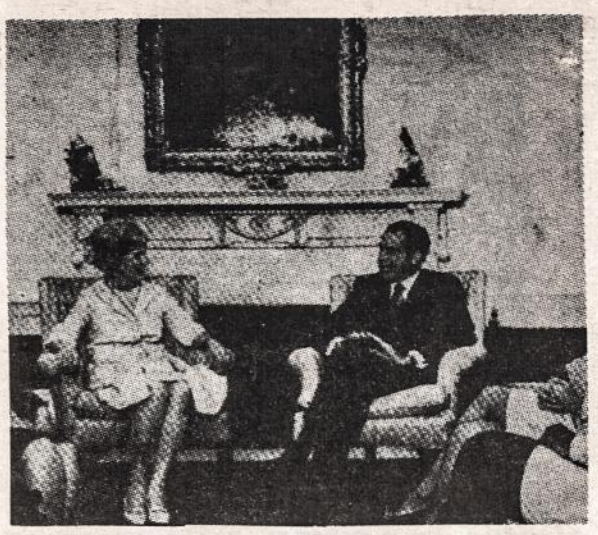

V.Raulinaitienė pas prez. Nixoną

Balandžio 29, 1971 Dr. Valerija Raulinaitienė (kairėje prezidento Nixono) buvo pakviesta į Baltuosius Rūmus ir paskirta aukštom federalinėm pareigom kaip direktorė Leech Farm Road Veterans Administration ligoninės Pittsburge. Tai buvo pagarsinta visoje JAV spaudoje. Garbingoji daktarė gyvena Čikagoje ir yra Chief of Staff V.A. ligoninės, Downey, Ill. nuo 1962 metų. Visi lietuviai gydytojai didžiuojasi Dr. Raulinaitienės pasiekimais ir linki jai sėkmės ir ištvermes naujose pareigose.

****

Elektriniai automobiliai

TOKIJO. — Amerikos ir Japonijos automobilių firmos kartu projektuoja elektrinį automobilį. Abu kraštai keičiasi informacijomis ir stato penkis prototipus. Norima iki 1975 m. išbandyti, o gale šio dešimtmečio jau paleisti ir masinę gamybą. Tokie elektriniai automobiliai neterštų oro ir būtų tylūs, nekeltų triukšmo.

Japonai koncentruojasi labiausiai gamindami mažą automobilį, kai Amerika didelį. Japonai rodė elektrinius automobilius ir pasaulinėj parodoj, bet jie praktiškai tik 9 mylių greičiu važiavo ir buvo labai neekonomiški.

Lai džiaugsmas Kalėdų
Širdy Jums žėruos
Ir bers Nauji Metai
Daug laimės geros.

— Juozas Almis Jūragis

Mūsų skautai išleido kalėdines atvirutes. Čia matoma viena iš jų. Galima pirkti pas skautus ir lietuviškuose kioskuose, kaina tik 10 centų.

Lai Kalėdom
širdys žydi —
švenčių džiaugsmas
bus platus.

Lai gražiausia
laimė lydi
į šviesius
Naujus Metus.

— Juozas Almis Jūragis

UŽ PASAULIO TAIKĄ

Popiežius Paulius VI paskelbė specialų atsišaukimą už taiką pasaulyje, kuris bus skaitomas 1972 metų sausio 1 dieną Pasaulinės Taikos dienoje. Naująjį Popiežiaus dokumentą pasaulinės spaudos atstovams prie Vatikano pristatė ir jo tikslus paaiškino popiežiškosios komisijos "Iustitia et Pax" viceprezidentas mons. Torrelia.

SPORTAS

REDAKTORIUS ANTANAS LAUKAITIS
18 Miller Ave., Ashfield, N.S.W. 2131
Tel. 798 0306

Sėkmingi metai KOVO stalo tenise

Nors ši sporto šaka nelabai populiari mūsų jaunimo tarpe (gal būt dėl to, kad šis sportas reikalauja daug kantrybės ir treniruočių) vis delto KOVO stalo teniso sekcija nemiega. Šiuo metu moterys ir vyrai reguliariai žaidžia NSW 'A' klasės komandinėse varžybose.

Moterų komanda susideda iš Rūtos Araitės, Valės Laukaitienės ir Nitos Wallis. Žaidžia kiekvieną pirmadienį Stalo Teniso Centre, Summer Hill. Šios komandos pagrindinis ramstis yra nepavargstanti Nita. Ištisą metų eilę ji žaidė šį savo pamėgtą sportą įvairiose komandose, ir šiemet jai pasisekė suorganizuoti grynai lietuvių moterų komandą. Kovo valdyba jai tikrai dėkinga.

Už vyrų komandą žaidžia Kostas Bagdonavičius, Vytenis Vasaris, Stasys Zivas ir Vincas Binkis. Eilė metų aktyviai dalyvauja NSW komandinėse pirmenybėse, 1970 m. teko pasitenkinti 2-ja vieta. 1971 vasaros sezono varžybose taip pat nepasisekė laimėti finalus, dar kartą 'Runers up'. Tačiau 1971 m. žiemos varžybose užtikrintai 6-3 laimėjo čempijono vardą, finaluose sutiko 'Apolo' australų komandą, kuri į finalus atėjo be pralaimėjimo ir visi laikė juos karštais favoritais. Finale ypatingai gerai sužaidė K.Bagdonavičius.

Stalo teniso sekcijai ir toliau linkime daug sėkmės.

MEGĖJAS

(Ir kiti šios sporto šakos mėgėjai ar buvę žaidėjai norėtų šiame puslapyje dažniau išgirsti apie visą kovičių stalo tenisininkų žaidimą, todėl sveikinant su puikiu laimėjimu, tikimes, kad jie pasistengs ir dažniau save paminėti šiame puslapyje, parodant ir savo laimėtojų veidus nuotraukose.)

Sp.Sk.Red.

****

SPORTAS GEELONGE

Moterų Krepšinis

Pralaimėjus pirmą pusfinalį, Vyties mergaitės turėjo laimėti šias rungtynes, kad patektų į finalą. Rungtynes, kaip ir tikėjomes, buvo kietos ir tik per paskutines minutes, mūsų mergaitėms, padarius keletą gražių metimų, laimėjimas teko mums rezultatu: Vytis 38 - Dodgers 31. Taškus pelnė: M. Savickaitė 16, A.Jančiauskaitė 9, R. Deckytė 6, A.Mačiulytė 6, B.Gailiutė 1.

FINALAS. Finale Vytietėms teko vėl susitikti su Telstars komanda, kurioms pirmame pusfinalyje buvo pralaimeta. Kaip tada, taip ir šį kartą, Vyties komanda lydėjo nesėkmė; netikslus metimai ir pagaliau M.Savickaitei apleidus aikštę su penkiom baudom, laimėjimas atiteko priešininkėms. Rezultatai Vytis 20 - Telstars 25. Taškus sumetė: A.Savickaitė 11, A.Mačiulytė 4, B.Gailiutė 3, A.Jančiauskaitė 2. Už komandą per sezoną žaidė: A.Bungardaitė, R.Deckytė, A.Jančiauskaitė, B.Gailiutė, A.Mačiulytė, D.Manikauskaitė, J.Mikolaitytė, M.Savickaitė, L. Šimaitytė ir L.Schrederytė. Klubas sveikina mergaites ir trenerį už įdėtas pastangas ir antros vietos laimėjimą, linkėdami sėkmės sekančiam turnyre.

Vyrų Krepšinis

Pamačius gražų Vyties vyrų žaidimą per pirmąjį pusfinalį vėl susirinko didelis būrys lietuvių stebėtojų į šias rungtynes. Kaip tada, taip ir šį kartą mūsų neapvylė. Parodydami stiprų žaidimą Vytis 56 laimi prieš Pivot City 33. Taškus pelnė: V.Brazdžionis 19, V.Obeliūnas 11, G.Brazdžionis 11, V.Cerakavičius 10 ir E.Gvildys 5.

FINALAS. Dar rungtynėm neprasidėjus, sporto salėje žiūrovų nuotaika buvo labai įtempta. Vietinė australų spauda iš anksto apie šį finalą daug rašė ir pranašavo, kad YMCA komanda bus truputėlį per stipri Vyties komandai, dėl to kad už YMCA žaidžia R.Riches, tai šešių pėdų septynių inčų Australijos rinktinės žaidėjas, bet visgi Vyties komandai davė galimybę laimėti. Nors ir gaila, bet mums teko pasitenkinti antra vieta. Vytiečių žaidima nebuvo galima niekaip kritikuoti. Nors ir labai stengėsi, bet Riches buvo labai sunku padengti. Rezultatai: Vytis 65 - YMCA 74. Vyčiai taškus pelnė G.Brazdžionis 18, V.Brazdžionis 15, V.Obeliūnas 12, S.Karpuška 12, V.Čerakavičius 6, R.Gvildys 2.

Sveikinam kapitoną-trenerį G. Brazdžionį ir visus komandos žaidėjus už gražų pasirodymą ir sportišką elgesį. Taip pat Gintui už nepagailėjimą laiko nei išlaidų atvykstant į rungtynes ir treniruotes iš Melbourno. Tikimes, kad neprarasim tą didelį skaičių lietuvių žiūrovų, kurie stebėjo visas finalines varžybas. Jeigu galima, norėtumėm priminti visiems lietuviams, kad mūsų komandos nešiodamos lietuviškas uniformas su lietuviškais pavadinimais, išsiskiria iš australų tarpo ir kartais jaučiasi labai vieniši, tad jūs savo atsilankymu pakeliat žaidėjų moralę ir duodat didesnį pasiryžimą atsiekti geresnių rezultatų. Šiandien daug kas iš jaunuomenės skundžiasi, kad vyresnieji 'patriotai' neparodo jokio intereso.

BERNIUKŲ KREPŠINIS

Berniukai žem. 14 m. toliau eina be pralaimėjimo vasaros sezone.

Vytis 53 laimi prieš Pivot City 26. P.Šutas 30, D.Šutas 8, P.Mačiulis 7, V.Lipšys 4, W.Zile 2 ir P.Žvirblis 2.

Vytis 43 laimi prieš EGYC 14. P.Šutas 12, D.Šutas 10, W.Zilė 8, P. Žvirblis 2, P.Mačiulis 10, E.Urban 2 ir K.Jomantas 1.

TINKLINIS

Mterų komanda laimi: Vytis-Syrena 2 - 0, Vytis-Highton 2 - 0, Vytis-Sokol 2 - 0, Vytis-Legacy 2 - 0. Vyrų tinklininkai eina be laimėjimo, Vytis-Sokol 0 - 3, Vytis-BPHS 0 - 3, Vytis-Saints 1 - 3.

****

Šiais metais, pirmą kartą Vyties Klubo istorijoj buvo renkami geriausi komandų žaidėjai. Taškus davė teisėjai ir treneriai. Geriausiai sužaidus per rungtynes, žaidėjas/ja gavo tris taškus, antras 2 ir trečias 1.

Vyrų krepšinio laimėtoju išėjo Vytas Brazdžionis, berniukų žem. 18 m. Stasys Šutas, mergaičių krepšinis - Marietta Savickaitė, moterų tinklinis Nijolė Wolf, vyrų tinklinis Romas Zenkevičius. Sporto Klubo dovanos buvo įteiktos per sporto klubo balių. Dovanas įteikti buvo pakviesta panelė Danutė Jonušaitė, tai Australijos sportininkų gerai žinomo Vyties Klubo garbės nario Juozo Jonušo duktė, paskutinius dešimt metų gyvenančius Amerikoje. Klubo Valdyba taip pat taria nuoširdų ačiū sportininkui veteranui Vytui Breneizeriui už dovaną Šutui, kuris sumetė žem. 12 m. divizijoj daugiausia taškų, būtent 210 per vieną sezoną.

Balius praėjo linksmoj nuotaikoj ir šį kartą su viena loterija. Loterijoj buvo leistas 'transistor radio' paaukotas sportininkų-veteranų, jiems didelis ačiū. Laimingą bilietą Nr. E. 70 ištraukė p.Jonušaitė p.Obeliūnui. Baliaus metu skanų bufetą laike pačios sportininkės. Klubas dėkoja ponioms Genutei Valaitienei, Birutei Šutienei, Stasei Lipšienei ir Ritai Zenkevičienei.

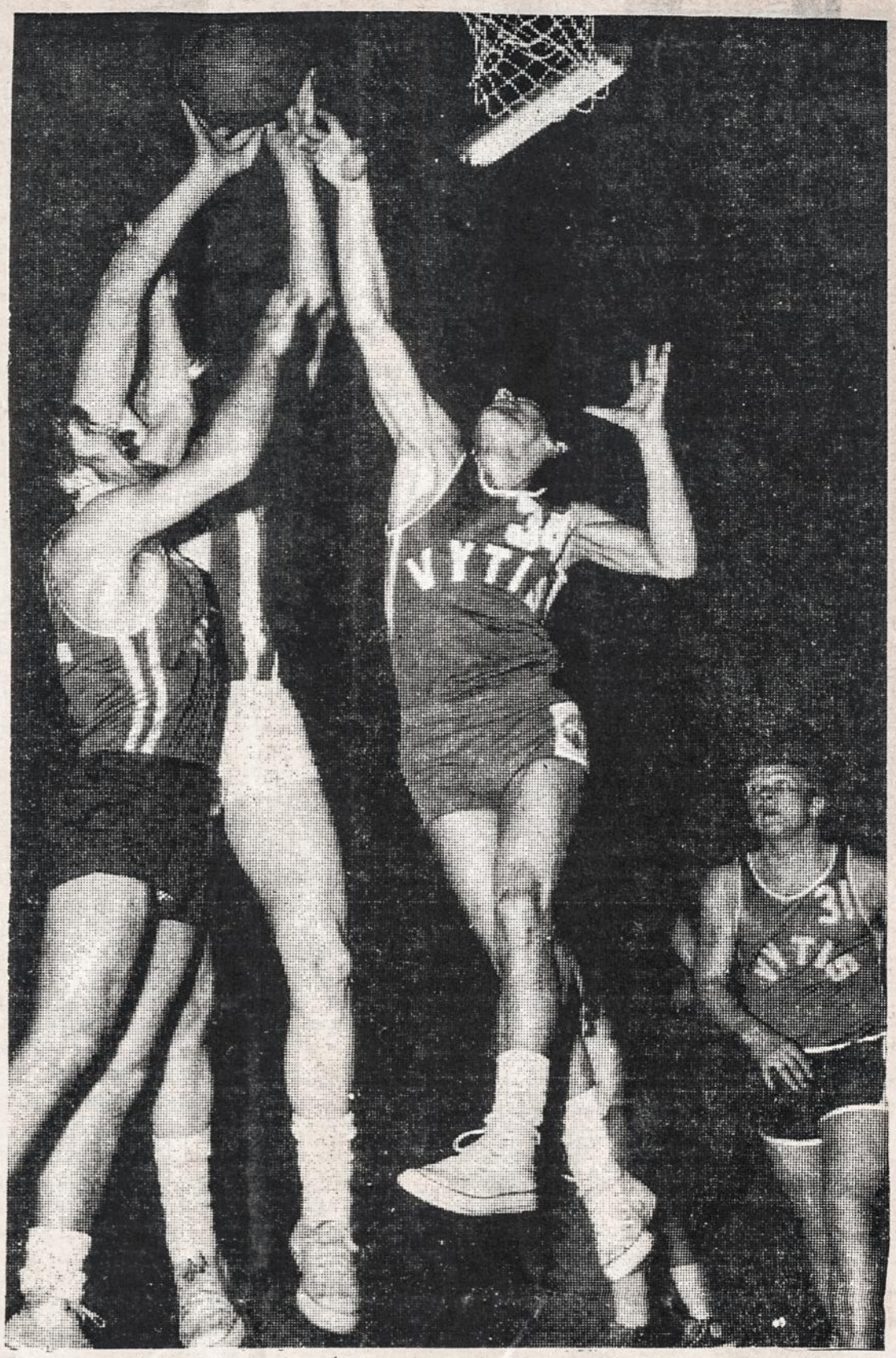

Geelongo 'Vyties' klubo krepšininkai broliai Gintautas ir Vytautas Brazdžioniai, gina krepšį finalinėse rungtynėse su YWCA. S.Karpuška stebi gynimą.

Ponių ir mūsų vardu dėkojam visiems, kurie prisidėjo prie bufeto ir baliaus produktais ir lėšomis. Ačiū remėjams ir svečiams iš Melbourno ir Varpo Klubo už atsilankymą ir mūsų paremimą.

****

Pranešam visiems Geelongo lietuviams, kad dėl laiko trukumo, nebuvo įmanoma šį kartą per namus platinti baliaus bilietus, šį kartą pakvietimus išmetėm į pašto dėžutes. Atsiprasom jeigu ką nors per klaidą apleidom.

GLSK Vytis Valdyba

****

MELBOURNO SPORTAS

Varpas - St.Kilda 88:16 (44:13)

Rungtynės prasideda dideliu spartumu ir krepšiai pilasi kaip iš gausybės rago. Į galą pirmo kelinio tempas sumažėja, bet antram mūsiškiai vėl atsigauna ir visiškai dominuoja rungtynes.

Taškus pelnė: Oželis 16, Leknius 22, Aras 2, Liubinas 6, Braniška 30, Simankevičius 12.

Žiūrovas

****

Gydytojų patarimai sportininkams

Amerikos medikų draugija perspėja sportininkus, kad karštis, netekimas prakaito, o su juo ir druskos, organizme, gali būti priežastimi sunkaus nuovargio, o kartais net gali būti gautas karščio smūgis, prakaitavimo mechanizmo sutrikimas, kas net gali baigtis mirtimi.

Todėl skelbia šiuos patarimus:

Prieš imantis intensyviau sportuoti, reikia patikrinti sveikatą.

Karštomis dienomis reikia sporto užsiėmimus atlikti kai vėsiau: ryte ar vakare.

Atletai turi užsigrūdinti oro atmainoms, pratindamiesi palaipsniui. Jei sportinis užsiėmimas užsitęsia ilgiau valandos, reikia pailsėti 15 min. ar pusvalandį.

Reikia rengtis lengvai, šviesios spalvos drabužiais, kurie reflektuoja karštį; drabužiai neturi būti aptempti, kad lengviau šilima išeitų; taip pat drabužiai turi būti sugeriantieji prakaitą, kuriam išgaruojant vėsintų kūną.

Intensyviau darbuojantis, patariama kas valanda atsigerti, taip pat paimti daugiau druskos su maistu, kad būtų atpildomas vanduo ir druska, prarandami prakaituojant. Druskos tabletės gali erzinti skrandį, bet įpylus arbatinį šaukštuką druskos į 6 kvortas vandens, jau tai padės atstatyti prarandamą druską prakaituojant.

Drabužiai su klodais gumos ar kitos medžiagos, nepraleidžiančios prakaito, pavojingi.

Sporto vadovai turi sekti savo sportininkus ir turi iš anksto būti pasiruošę reikale parūpint greitą mediciniską pagalbą.

BROLIŠKA MEILĖ

— Aš šiandien pamačiau žmogų, mušantį asilą, ir priverčiau jį liautis kankinti tą gyvulėlį. Kaip tu pavadintum šį mano gerą darbą?

— Broliška meilė!

Vyriausias Skautininkas P.Molis Melbourno skautininkų sueigoje. Iš kairės ps. Albinas Pocius, vyr. sktn. P.Molis ir Džiugo tuntininkas ps. Stasiliūnas. Foto N.Butkūno

KIEK AŠ SUŽINOJAU!

Inž. A.Adomėnas, Mūsų Pastgės Administracijos Komisijos pirmininkas grįžo namo. Tarnybos reikalais važinėjo po Europą ir Ameriką. Tikėsime, kad savo kelionės įspūdžius parašys MP skaitytojams.

Melbourno Soc. Globos Moterų Draugijos valdybos narė, buv. ilgametė pirmininkė p. E.Nagulevičienė serga. Susikomplikavus plaučių uždegimui, paguldyta Footscray ligoninėje.

****

Iš kelionės aplink pasaulį namo laimingai pilna visokiausių įspūdžių sugrįžo melburniškė p. E.Balčiūnienė. Kelionėje išbuvo virš trijų mėnesių, iš kurių du mėnesius praleido Lietuvoje - Vilniuje ir Druskininkų kurorte.

Lapkričio 6 d. jaunimas buvo suruošęs meno parodėlę Dainavos salėje. Parodele buvo puiki, matėsi Kubos, Rato, Kabailienės, R.Badausko ir kitu puikūs paveikslai, p. Janavičienės keramika, gaila kad apie tai nebuvo skelbta spaudoje, matyt buvo tikėtasi, kad atėję žmonės į jaunimo paruošimą, galės pamatyti ir nusipirkti kas ką panorės, deja, į paruošimą atėjo maža žmoniu, ir jų geri norai nepateisino įdėtų pastangų.

****

Melbourno lietuviškam gyvenime aktyvūs p-lė D.Juškaite ir p. P.Jokubaitis susižiedavo. 'Paslaptis' išaiškėjo vakarienėje po rašyt. Ant. Škėmos minėjimo, kurio programoje jie abu dalyvavo. Geriausios ateities!

****

SAIGONAS. — Spaudžiami Amerikos, Pietų Vietnamo policija pradėjo gaudyti narkotikų pirklius. Jau suimta 2,700 asmenų ir konfiskuota 6,980 svarų heroino, opiumo ir marijuanos. Prez. Thieu nutarė visą prekybą narkotikais palaužti.

Š.m. Spalio mėn. 30 d. NSW miestelyje Carcoar (163 m. į vakarus nuo Sydnėjaus) pirmą kartą buvo surengtas didelis istoriniams įvykiams atžymėti festivalis, sutraukęs virš 5000 žmonių iš Bathurst, Cowra, Orange ir Lithgow apylinkių. Iš Sydnėjaus atvyko radijo, T.V. ir kai kurių žurnalų korespondentai, be to, nemaža grupė iš Vietnamo atvykusių atostogoms amerikiečių karių.

Festivalį organizavo Carcoar and District Historical Society, kurios sekretorė yra Ramunė Zinkutė - Cobb. Ji buvo paskirta ir to festivalio koordinatore. Sekančią dieną per ABC radijo Ramunė atsakinėjo į korespondento klausimus, paaiškindama ir šio festivalio tikslą. Ta pati (Carcoar and District Hist. Society) nesenai išleido gražiai paruošta turistams knygutę, kurioje istorinių pastatų iliustracijas padarė Rasa Žyžytė - Blanjaar.

Valio mūsų lietuvaitės!

****

Sydnėjaus ramovėnai, kiek teko patirti, ruošiasi Kariuomenės šventei su visu atsidėjimu, mat, 15 metų sukanka nuo skyriaus įsikūrimo ir ta proga bus pašventinta vėliava. Visos organizacijos yra pakviestos dalyvauti su savo vėliavomis.

****

Šiuo metu pasaulis naudojasi 2.976 skirtingomis kalbomis. Vien tik Indijoje randasi 1.200 skirtingų kalbų. Tačiau užtenka žinoti 13 kalbų, kuriomis lengva susikalbėti ant viso šio mūsų žemės rutulio. Labiausiai pasauly yra išpiltusi kinų kalba. Tolimesnėj eilėj: anglų, rusų, arabų, prancūzų, vokiečių ir ispanų.

****

Nuo spalio mėn. Maksvoje vykusiame Tarptautinės muzikos tarybos 7-me kongrese Sovietų Sąjungos delegacijoje dalyvavo, buvo įtraukti ir keturi Lietuvos atstovai: kompozitoriai V.Laurušas ir J.Juzeliūnas, muzikologai J.Gaudrimas ir A.Tauragis. Jie dalyvavo sekcijų diskusijose. Kongreso svečių tarpe buvo lietuviai: muzikologai K.Ambrasas, J.Antanavičius, V.Landsbergis ir kompozitorius G.Kuprevičius. Kongreso metu, spalio 4-5 d. estų kamerinis choras išpildė A.Brazinsko 'Karčemą', be to, baigiamajame koncerte dalyvavo iš Lietuvos atvykęs P.Mataičio etnografinis ansamblis.

(Elta)

****

— Belgijoje — Olandijoje gyvena 300 lietuvių.

— **Stasys Yankus,** kuris prieš 12 metų paliko savo paukščių ūkį Dowagiac, Mich., vietovėje ir išemigravo į Australiją, dabar, kaip skelbia Associated Press agentūra, nusiskundžia tik, kad gauna perdaug laiškų iš amerikiečių, kurie nori keltis į Australiją. Jis esąs laimingas Australijoje ir neplanuojąs grįžti į JAV. Prieš 7 metus jis tapęs Australijos piliečiu ir to nesigailįs. Jo žmona ir trys vaikai dar vis pasilieka JAV piliečiai. Yankus išvyko iš JAV, kai jis buvo nubaustas $5,000 už tai, kad jis apsėjo kviečiais 35 akrus, kai vyriausybės planuotojai jam buvo teleidę apsėti 15 akrų. Dabar Australijoje jis įsigijo namus už 13,000 dol. Grange miestely, netoli Pietų Australijos sostinės Adelaidės. Dirba kaip stambios elektros firmos — Nielsen — pardavėjas. Nuo savo išvykimo į Australiją jis jau atsakęs į 600 amerikiečių laiškų. Jis žino, kad dar viena amerikiečių šeima — Christensen — iš Detroito atsikėlė į Australiją. Šie gyvena 400 mylių nuo Adelaidės, tyruose, kur vyresnieji vaikai (iš viso turi septynis) padeda tėvams kasti opalus. Yankaus vyresn. sūnus vienoj filmoj pardavimų vadovas, turi 25 m. amžiaus, kitas sūnus, 24 m., dirba jūrų inžinerijos srity, o 15-kos metų duktė eina verslo mokyklon, rengdamasi būti sekretore.

ROMANTIŠKI PAVADINIMAI

J. Tininis pradžioje išspausdino knygą "Sužadėtinė", vėliau "Dailininko žmona", o dabar, matyt, tuo nusivylęs, "Nuskandintas žiedas".

STANDARTINIS ATLYGINIMAS

Jis:

— Tavo jaunesnysis brolis matė, kaip aš tave bučiavau. Ką jam duoti, kad apie tai niekam neprasitartų?

Ji:

— Paprastai tokiais atvejais jam duoda dvidešimt penkias kapeikas.

Žuvo Čiurlionio vaikaitis

Betyrinėdamas Azijos kalnynus, žuvo Kastytis Zubovas, 31 m. amžiaus, dailininko M. K. Čiurlionio dukters ir jos vyro Vladimiro Zubovo sūnus.

Velionis buvo architektas, bet jau kelerius metus tyrinėjo Azijos aukščiausius kalnus. Jo rūpesčiu viena Himalajų kalnų viršūnė pavadinta Čiurlionio vardu.

Jam baigiant kopti į vieną viršūnę, nutrūko virvė, ir jis nukrito į prarają. Jis parvežtas ir palaidotas Kaune. Liko žmona Laima ir mažametis sūnus Rokas.

KO VERTOS DATULĖS?

Datulių kilograme yra 2700 kalorijų — daugiau, negu mėsos ir du kartus daugiau, negu žuvies kilograme. Datulėse yra daug mineralinių rūgščių, vitaminų A, B1, B2, D, magnio, geležies, vario, fosforo, cukraus, riebalų ir kitų žmogaus organizmui reikalingų medžiagų.

Daugiausia datulių išauginama Irake. Apie 32 mln. augančių datulių palmių kasmet duoda 300-350 tūkst. t vaisių.

MURRAY'S H.F. STORES

646 GEORGE STREET, SYDNEY — TEL.: 26-1768

informuoja savo gausius klientus, kad persiunčia siuntinius į USSR, Ukrainos SSR, Estijos SSR, Latvijos SSR, Lietuvos SSR kaip ir anksčiau nustatytomis sąlygomis.

Mes taip pat persiunčiame p i n i g u s prekėms pirkti "Sovietų Rusijoje pasirinktinai" arba "Sovietinėms prekėms". Smulkesnė informacija duodama telefonu arba asmeniškai apsilankius mūsų įstaigoje.

Murray's H.F. skyriai: Melbourne, Victoria; Bankstown, Parramatta, Cabramatta, Newcastle ir Sydney, N.S.W.

REGISTRUOTI SKYRIAI:

SYDNEY, N.S.W.:

CABRAMATTA: 143 Cabramatta Road, CABRAMATTA. Tel.: 728-7078.

BANKSTOWN: 5 Kitchener Parade, BANKSTOWN. Tel.: 709 8089

PARRAMATTA: 293. Church Street, PARRAMATTA. Tel.: 635-9728.

NEWCASTLE, N.S.W.:

557 Hunter Street, NEWCASTLE. Tel.: 2-3596.

93 Northumberland Street, WICKHAM, NEWCASTLE. Tel.: 61-5180.

MELBOURNE, VIC.: Mutual Arcade, 266 Flinders Street, Tel.: 63-7895.

Pranešimai

Leono Urbono tapybos paroda atidaroma lapkričio mėn. 9 d. 5.30 vakare Holdsworth galerijoje, Woolahra, 86 Holdsworth Str. Paroda užsidaro 27 d. lapkričio. Lankymo valandos nuo 10 - 5 v.v. (išskyrus sekmadienius).

Rengėjai

Šių metų lapkričio mėn. 28 d. Canberros atsargos karių Ramovėnų skyrius ruošia Kariuomenės šventės minėjimą.

Minejimo programa:

1. 11 val. 30 min. St. Patrick Braddon lietuviškos pamaldos kun. Butkus.

2. 2.30 val. p.p. Lietuvių - Australų Klubo salėje minėjimas - oficialioji dalis. Pranešimas-P.Martišius ir mirusiųjų pagerbimas malda - kovoje žuvusiems - Choras.

3. Meninė dalis, kuria išpildys operos solistas p. P.RŪTENIS ir Canberros Lietuvių Choras 'AUŠRA'.

Toliau seks alutis. Gerbiamas ponias prašome atsinešti sumuštinių ar pyragaičių, o vyrus paaukoti po vieną doleri. Pinigus mokėti Valdybos nariams E.Laurinoniui arba P.Martišiui.

Maloniai visus kviečiame dalyvauti.

Atsargos Kar. Ramovėnų
Canberros Skyr. Valdyba

*****

LIETUVIŠKOS VAIKIŠKOS LITERATŪROS VAJUS

Sydney apylinkės Lituanistinio Švietimo Komitetas 1971.10.29 dieną įvykusiame posėdyje nutarė skelbti vaikiškos literatūros vajų.

Tik Lituanistinio Švietimo Komitetui susidarius, atsirado vienas kitas tautietis, kuris pasiūlė perleisti pas save globojamas bet jau nebereikalingas lietuviškas vaikiškas knygeles ir vaikiškus laikraštukus.

Šiandien jaunesnioji karta augina savo vaikus, jiems lietuviškų knygelių ir laikraštukų labai stokoja, tad mieli tautiečiai, kurie galite, kuriems ta literatūra jau nebereikalinga, malonėkite ją perleisti Lituanistinio Švietimo Komitetui. Komitetas pasirūpins, kad visa tai atitektų čia vaikus auginantiems tėvams. Bet ką atiduodami užrašykite savo adresą, kad žinotumėm iš ko susilaukta paramos.

Literatūra galite atiduoti lietuvių klube ar prie bažnyčios ir bet kurios lietuviškos organizacijos pareigūnui. Visi lietuviškųjų organizacijų pareigūnai prašomi talkininkauti.

Lietuvybės palaikymas ir pratęsimas yra visų lietuvių ir visų lietuviškųjų organizacijų reikalas.

Lituanistinio Švietimo
Komitetas ,Sydney.

VOKIETIJOJ

— Prof. dr. Zenonas Ivinskis, gyvenąs ir profesoriaująs Bonnos universitete, Vokietijoje, neseniai parašė studiją vokiečių kalba "Baltijos tautų klausimai 17-me amžiuje". Šiomis dienomis vokiečių Belau leidykla šią studiją išspausdino straipsnių rinkinyje "Der Ostesraum im Blickfel der deutschen Geschichte" ir išleido atskiru leidiniu. Prof. Zenono Ivinskio studija susilaukė nemažo dėmesio Vokietijos istorikų tarpe.

Kol perskaitysi šias eilutes, tai JAV - bių iždas jau bus išleidęs $ 110.000, žinoma, jei esi greitaskaitis.

****

Lietuvių Veteranų Sąjungos Ramovė Melbourno Skyrius, 1971 m.Lapkričio mėn. 21 d., sekmadienį ruošia Lietuvos Kariuomenės Atkūrimo 53-čių metų sukakties minėjimą šia dienotvarke:

1. Iš ryto 11 val. 45 min. iškilmingos pamaldos šv. Jono bažnyčioje. Visos organizacijos prašomos dalyvauti organizuotai su savo vėliavomis.

2. Vakare 6 val. Minėjimo Aktas ir žuvusiųjų dėl Lietuvos laisvės pagerbimas Lietuvių Namuose.

Organizacijos kviečiamos dalyvauti su savo vėliavomis ir padėti vainikus ar gėlių prie žuvusiųjų paminklo.

Minėjimo užbaigai turininga meninė dalis.

Kviečiame visus dalyvauti skaitlingai. Parodykime, kad mes dar visi tvirtai tikime į Nepriklausomos Lietuvos prisikėlimą ir nebijome pagerbti mūsų tautos laisvės kovų aukas ir Sibiro kankinius prie mūsų visų aukomis įrengto paminklo Lietuvių Namuose.

L.V.S-gos Ramovė, Melbourno
Skyriaus Valdyba

Lietuvos kariuomenės atkūrimo 53-čiasias metines Melbourne minėsime lapkričio 21 d., sekmadienį:

11 val. 45 min. ryto iškilmingos pamaldos Šv.Jono bažnyčioje - East Melbourne;

6 val. vakaro minėjimo aktas Lietuvių Namuose, kuriame svečias iš Sydnėjaus p. A.Jūragis skaitys paskaitą. Meninėje minėjimo dalyje su savo kūryba ponia M.Malakūnienė ir p. A. Jūragis; solo p. A.Valius ir J.Rubas; Vyrų Oktetas, Tautinių Šokių grupė 'Gintaras' ir kt.

Pagerbkime ant TĖVYNĖS aukuro kritusiųjų brolių aukas savo dalyvavimu.

L.V.S. 'RAMOVĖ' MELBOURNE

****

Mieliems Prieteliams

'Vakaras su Antanu Škėma' - mūsų žodžiai nepasakyti jam gyvam - - jau praeityje. Liko mums šviesus atminimas ir vakaro įspūdžiai.

Ačiū programos atlikėjams: D. Antanaitienei, I.Didžytei, D.Juškaitei, A.Karazijienei, V.Klimienei, P. Jokubaičiui, V.Lazauskui, E.Šeikienei, P.Vaičaičiui. Ypatinga padėka Pauliui Rūteniui įdėjusiam daug širdies ir darbo ruošiant šį parengimą. Dėkojame V.Aleknai, P.Jarui, V.Balčiūnui, N.Butkūnui, V.Junokui, V.Simankevičiui, B.Žiedui vienokiu ar kitokiu būdu prisidėjus, kad šis minėjimas išeitų gražesnis ir įspūdingesnis.

Nuoširdus ačiū vakaro mecenatams: E.Balčiūnienei, V.Bošikiui, E ir I.Krikščiūnams, A ir J.Pelenauskams, M ir F.Sodaičiams, P.Salkauskui, J.Šlamui, J. ir B.Vingriams, be kurių finansinės paramos minėjimo nebūtų galima surengti. Dėkui ir Soc. Globos D-jos moterims, paruošusioms programos dalyviams vakarienę daug gražesnę ir turtingesnę negu buvo prašytos.

Rengėjų vardu A.Šeikis

****

Nekenksminga kronika

— **Ligi pasaulio galo.** Vienas žmogžudys Dallas, Texas, mieste gavo 2,500 metų kalėjimo.

— **Darbšti sekretorė.** Vienaame Kanados laikraštyje buvo paskelbtas tokio turinio skelbimas: "Architektas ieško sekretorės. Ji turi atrodyti kaip mergaitė, galvoti kaip vyras, laikytis kaip ponia ir dirbti taip, kaip bitė." Nefrukus gavo ir vieną pasiūlymą, — pasisiūlė jo paties žmona.

Maloniai kviečiame atvykti į L.V.S. "RAMOVĖ" Sydney Skyriaus Valdybos rengiamą, Kariuomenės Šventės

MINĖJIMĄ-VAKARĄ,

kuris įvyks š.m. lapkričio mėn. 20 dieną (šeštadienį), Lidcombe "The Dancers Club" salėje, Joseph Street ir Kerrs Road.

PROGRAMOJE: Skyriaus vėliavos šventinimo iškilmės, paskaita, Dainos Choras, Meno Ansamblis, Tautiniai šokiai ir t.t. Gera muzika, skoningai paruošti Mot. Soc. Globos D-jos užkandžiai ir kiti įvairumai.

Šventės pradžia 6 val. vak. punktaliai.

Įėjimas $2.00; Moksleiviams ir pensininkams $1.00

Bus linksma iki 1 val. ryto.

Bilietus platina Valdybos nariai ir Skyriaus iždininkas p. A. Vinevičius sekmadieniais spaudos kioske, prieš ir po pamaldų.

LVS "RAMOVĖ" S.S. VALDYBA.

PRANEŠIMAS

Jau prieš porą metų Lietuvių Darbiečių Grupė D.Britanijoje ėmėsi uždavinio surinkti prof. Stepono Kairio 1945-1964 m. laikotarpio knygas ir brošiūras, rankraščius, laiškus, fotografijas.

Raštus norima surinkti pirmiausia jo išeivijos meto spausdinių pilniausiai bibliografijai sudaryti. Be to, ruošiamoje knygoje būtų atspausdinti svarbesnieji jo raštai ištisai, o kai kurių įdomesnės ištraukos. Laiškai sudarytų atskirą knygos skyrių, arba gal ir atskirą knygą.

Per tuos dvejetą metų jau nemaža kas atlikta: jau surinkta jo parašytosios knygos, politines brošiūros, komplektai tų žurnalų, kuriuos jis redagavo ar kuriuose pastoviai bendradarbiavo. Nemaža turime iškarpų iš Vokietijoje ar JAV ėjusių laikraščių su jo straipsniais. Surinkta apie 300 jo rašytų laiškų. Iš viso jau pasisekė sukaupti į kruvą daugiau kaip tris tūkstančius su S.Kairio asmeniu ir jo veikla susijusių archyvinių vienetų.

Tačiau dar esama ir spragų. Surinktieji laiškai daugiausia yra iš 1945 1952m. kol S.Kairys gyveno Vokietijoje ir 'Bendrame Darbe'. Ano meto įpročiu beveik visi straipsniai buvo spausdinami be parašų. Buvusieji šių leidinių spausdintojai, S.Kairio jaunieji bendraminčiai - kaminskiečiai, prašomi padeti išaiškinti, kurie tuose leidiniuose išspausdinti straipsniai yra S.Kairio. O ir apskritai užsimotajam darbui baigti esame reikalingi visuomenės talkos, dėl to prašome organizacijas, laikraščių redakcijas ir pavienius asmenis, kas tik turi savo žinioje su S.Kairio asmeniu ar jo veikla susijusios medžiagos, atsiųsti mums. Originalai, jei pageidaujama, bus gražinti, o už kopijų pagaminimą susitare apmokesime.

Kiekvieni metai siaurina talkininkų ratą. Dėl to būkite malonus - peržiūrėkite laiškų ryšulėlius, pageltusių laikraščių komplektus, albumuose sudėtasias fotografijas. Radę ką tinkama - padėkite prideramai paminėti ši Lietuvai nusipelniusį vyrą - siųskite mums šiuo adresu:

R.Baublys,
55, Ringmer Avenue,
LONDON SW6 5LP, Gr. Britain.

****

DEMESIO!!!

SUINTERESUOTI ARTIMŲJŲ PO MIRTIES PALIKTO TURTO AR PALIKIMO PERSIUNTIMU Į LIETUVĄ KREIPKITES:

CONTAL CO.
266 FLINDERS STREET,
MUTUAL ARCADE
SHOP NO. 34
MELBOURNE. 3000
TEL: 63-7895 ARBA 63-8498

SVEČIAS IŠ AMERIKOS

Kaip žinome iš spaudos pranešimų, pereitą savaitę įvyko Sydnėjuje keleivinių oro bendrovių atstovų suvažiavimas. Suvažiavime dalyvavo apie 3000 atstovų iš viso pasaulio kraštų.

Viena iš tokių bendrovių, 'American Travel Service Bureau', atstovavo jos prezidentas ir savininkas, Amerikos lietuvis Vladas Raščauskas (Walter Rask). Jis yra gerai pažįstamas daugumai Sydnėjaus lietuvių ir čia lankosi jau kelintą kartą.

Būdamas ilgametis Mūsų Pastogės skaitytojas ir remėjas, ir šį kartą aplankė Mūsų Pastogės administraciją lydimas savo manageres, irgi Amerikos lietuvaitės, p. J.Mileriutės.

Dėl gausybės darbo suvažiavime, trumpai sveciuodamasis administracijoje, išpasakojo savo beveik nenutrukstamą kelionę aplink pasaulį tarnybos reikalais. Jo kelionių biuras savo laiku atveže Amerikos lietuvius krepšininkus į Australiją. Taip pat tarpininkavo kelionėms buvusiam Pasaulio Lietuvių Jaunimo Kongresui, ir anot jo, yra pasiruošęs patarnauti būsimajam Jaunimo Kongresui 1972 metais, o jo bendrovė plačiai žinoma Amerikos lietuviams kaipo labai gera tarpininkė keliaujantiems lėktuvais.

V.Raščauskas, jautrus lietuviškiems reikalams, labai gerai žino Australijos Lietuvių Bendruomenės organo 'Mūsų Pastogės' vargus bei klapatus, įvykdamas įteikė administratoriui $50 auką, kad, anot jo, 'Mūsų Pastogė' ir toliau būtų lietuvių vienybės pastogė.

Paskutiniais atsisveikinimo žodžiais prašė atsiprašyti gausius savo pažįstamus Sydnėjaus lietuvius, kad dėl laiko stokos negalėjo asmeniškai jų aplankyti.

Inf.

****

— Bernas žino, kada šventa, o gaspadinė — kada pėtnyčia. (Pakuoniškių patarlė.)

Mūsų Pastogė

AUSTRALIAN LITHUANIAN WEEKLY "OUR HAVEN"

Australijos Lietuvių Bendruomenės laikraštis
LEIDĖJAS - ALB Krašto Valdyba
adresas: Box 130 P.O. Rundel St., Adelaide.
Leidėjo ir "M.P." Administracijos adresas: Box 4558 G.P.O. SYDNEY. N.S.W. 2001
REDAGUOJA REDAKCINĖ KOLEGIJA
E. ir I. Jonaičiai, A. Laukaitis, ir P. Pullinen.
Atsakomasis red. A. Mauragis,
Redakcijos adresas: 82 Victor Ave., Picnic Point N.S.W. 2213
Redakcijos tel.77 – 6707
Redakcija rankraščius taiso ir trumpina savo nuožiūra.
Administracijos tel. 649 – 9062.
"M.P." prenumerata: metams $10.00
pusei metų $ 5.00
Užsienyje metams $12.00
Atskiro nr. kaina – 25 cent.
Už skelbimų turinį neatsakoma
***
PRINTED BY ROTOR PRESS PTY. LTD