Lietuvos ... Biblio...

MŪSŲ PASTOGĖ

Australian Lithuanian Weekly
1983-ji — "AUŠROS" METAI Registered by Australian Post Publication No. NBH 0698 Kaina / Price 50 21.2.1983 Nr. 7 (1774) XXXIV-ji metai

ESTIJOS SUKAKTIS

Bendras pavojus ir bendras likimas suartina ne tik žmones, bet ir tautas. Taip ir Estija, kaip ir Lietuva bei Latvija turi savo tautines šaknis prie Baltijos jūros nuo pat seniausių laikų, tik istorijos eigoje jų visų kelias buvo skirtingas. Gal iš visų trijų Pabaltijo tautų laimingiausia buvo Lietuva, apie 500 metų gyveno nepriklausomai, tuo tarpu latviai ir estai savo nepriklausomu gyvenimu tegalėjo pasidžiaugti vos dvidešimt metų šio šimtmečio pirmoje pusėje. Dabar jas visas tris prarijęs plėšrusis rytų kaimynas - Rusija, kuri pasišovusi pavergtąsias tautas galimai greičiau suviršinti.

Per istoriją Estija ėjo iš rankų į rankas. Ilgus amžius Estija priklausė Livonijos ordino žinioje, kol pamažu perėmė rusai. Vėliau Estiją buvo užėmę švedai ir po didžiojo šiaurės karo Estija vėl atiteko rusams. Tačiau per visą tą laiką estų tautinė sąmonė nebuvo palaužta ir tik po pirmojo didžiojo karo trumpam išsikovojo nepriklausomybę. Tačiau antrojo karo eigoje Pabaltiji vėl užgrobė bolševikinė Rusija drauge su Estija. Rusams nepavyko paglemžti Suomijos, šiaip visas Pabaltijys iki Skandinavijos būtų tiesioginėje rusų kontrolėje.

Gyventojų atžvilgiu estų tauta nėra skaitlinga - vos pusė tiek, kiek lietuvių, vis tik tautiškai ir kultūriškai jie yra pasigėrėtinai atsparūs. Pačioje okupuotoje Estijoje jie sparčiai rusų kolonizuojami, tačiau išeivijoje, kur išeivių estų bene būtų gal net daugiau, negu jų yra Estijoje, išeivių estų veikla yra gyva ir veržli. Daugeliu atveju ir patys lietuviai galėtų iš estų pasimokyti, kaip reikia sutartinai ir vieningai dirbti ir kovoti. Mes didžiuojamės savo visokiais leidiniais svetur, bet estai savo spaudą ir knygų leidimą daug racionaliau suorganizavę ir išvystę. Kasmet jie išleidžia daug knygų ir jos visos išperkamos. Net pagrindinius veikalus, kadaise išleistus nepriklausomybės metais, estai pakartotinai išleido užsienyje. Praktiškai užsienyje nėra estų šeimos be naminės bibliotekos, kur šalia kitų visados matysite pačius naujausius leidinius. O tas labai daug kalba apie tautos kultūrinį subrendimą.

Jau virš 40 metų trunkanti okupacija pastojo kelią tolimesniam kultūriniam vystimui ir kūrybai. Vis tik estai net ir kritiškiausioje valandoje nenuleidžia rankų priėmę savo gyvenimo šūkiu šį tikėjimo išpažinimą:

Aš tikiu į laisvą Estiją,
Aš tikiu į jos prisikėlimą,
Aš tikiu į jos amžiną
egzistenciją!

Nepriklausomybės šventės proga linkime estams jų troškimų išsipildymo.

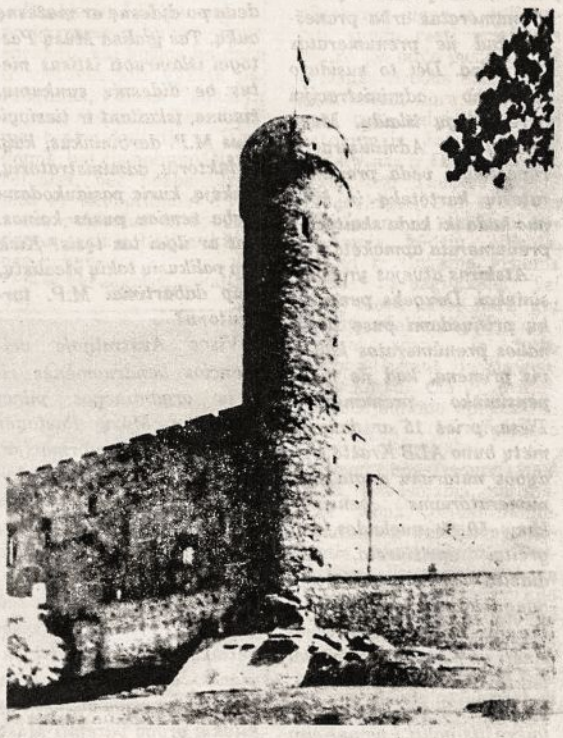

Tvirtovė Tallinne su "Ilgojo Hermnao" bokštu. Čia nepriklausomoje Estijoje buvo vyriausybės būstinė ir parlamentas

II PASAULIO LIETUVIŲ DIENOS

1983 m. birželio 25–liepos 4 d.d.

II-se Pasaulio Lietuvių Sporto Žaidynėse birželio 26 - liepos 2 dienomis Čikagoje II PL Dienų metu bus žaidžiama: futbolas, golfas, lauko tenisas, lengvoji atletika, plaukimas, raketbolas (racquetball), stalo tenisas, šachmatai, šaudymas, tinklinis. Slidinėjimo varžybos vasario 5,6 d.d. Holiday Valley Ski Resort, Ellicottville, N.Y., ledo rutulio - gegužės mėn. Toronte, Kanadoje.

***

V PLJ Kongreso stovyklos akademinės programos rengimo komisiją sudaro: pirm. Birutė Bublienė (Detroit), Antanas Saulaitis, S.J. (Čikaga), seselė Ignė Marijošiūtė (Putnam) ir Viktorija Lenkauskaitė (Cleveland). Stovyklos techninės ruošos pirm. Rusnė Kasputienė. V PLJ Kongreso stovykla liepos 4-10 d.d. Oberlin College, netoli Clevelando.

***

Rinktinė PLJ Sąjungos jaunų dailininkų meno paroda bus II Pasaulio Lietuvių Dienų metu Illinois universiteto Čikagoje architektūros fakulteto meno galerijoje. Lietuvių kilmės jaunimas iki 33 m. amžiaus kviečiamas savo darbų skaidres ar nuotraukas įteikti komisijos pirmininkei Birutei Šontaitei, PLD raštinė, 5620 S. Claremont Ave., Chicago, Ill. 60636, USA iki kovo 1 d.

Skaidres ir nuotraukas reikia pažymėti vardu ir pavarde, pavadinimu, technika ir dydžiu. Skaidrės ir nuotraukos bus grąžinamos tik kartu atsiuntus sau adresuotą ir užmokėtą voką.

***

Bernardas Brazdžionis, Kazys Bradūnas, Algirdas Landsbergis ir Birutė Pūkelevičiūtė skaitys savo kūrybą Literatūros vakare, kuris bus Čikagoje, birželio 25 d., II-jų PLD metu.

Ritonė Rudaitienė
II PLD informacijos vadovė

ATSIŠAUKIMAS

Lituanistiniai kursai

Mieli tautiečiai! Kviečiame visus šeimų narius LANKYTI LIETUVIŲ KALBOS KURSUS. Sudaromas ir naujas LIETUVIŠKAI NEMOKANTIEMS Kursas. PRISIDĖKITE!!!

Tai geriausia proga atnaujinti ir literatūros, tautosakos bei istorijos žinojimą.

PADĖKITE mums, kad padėtume JUMS!! PASKUBĖKITE!! Juk tai vienintelė proga gelbėti lietuvių kalbą ir kultūrą Australijoje sekančioms kartoms.

Registruotis pačiuose kursuose šeštadienais Melbourne University High School, Room 10, 9 val. Dėl informacijų kreipkitės pas p. B. Gasiūną, tel. 560 1142.

Dr. Kristina Brazaitienė
Lietuvių Kalbos Kursų Koordinatorė

Lietuvių draugas Australijoje

Didelis lietuvių draugas Rev. Michael Bourdeaux atvyksta iš Anglijos į Australiją ir čia viešės nuo vasario 19 d. iki kovo 22 d. Visas jo kelionės išlaidas apmokės Kestono Kolegijos rėmėjai Viktorijoje ir N.S.W. ir Kalinių Bičiulių Draugija Tasmanijoje.

Rev. M. Bourdeaux, M.A., B.D. yra anglikonų kunigas bei žymus mokslininkas, baigęs studijas Oxfordo ir Maskvos universitetuose. Savo akimis matęs tikinčiųjų vargus anapus geležinės uždangos, 1969 m. jis įsteigė Anglijoje Keston College - centrą studijuoti religijas komunistų kraštuose. Versdamasi vien tik iš aukų bei palikimų (ir dažnai nemažai vargdama) Kestono kolegija vis dėlto išaugo ir pagarsėjo visame pasaulyje kaip patikimiausias žinių šaltinis ir savos rūšies autoritetas. Vienu metu Kestone dirbo 30 mokslininkų vieni be atlyginimo, kiti pasitenkidami tik paža parama. Tokių idealistų pastangomis Kestonas sutelkė milžiniškus archyvus, kuriais dažnai pasinaudoja ir lietuviai bei kiti pabaltiečiai (kaip Australijoje leidžiamas pabaltiečių žinių biuletenis "Baltic News", P.O. Box 272, Sandy Bay, Tas. 7005).

Lietuviams kun. Michael Bourdeaux yra ypač svarbus tuo, kad 1979 m. jis parašė knygą "Land of Crosses — The Struggle for Religious Freedom in Lithuania 1939 - 1978". Tai viena iš pačių geriausių knygų anglų kalba apie Lietuvą. Ją labai palankiai įvertino viso pasaulio kritikai ir knyga jau beveik išparduota (Jos keletą egz. dar turi Kalinių Bičiulių Draugija — Friends of the Prisoners, P.O. Box 12, Sandy Bay, Tas. 7005. 339 psl. knyga atiduodama už 5 dol. pridedant $ 1.50 persiuntimo išlaidoms. Bet būtų gražu dar pridėti 4 dol. auką, nes australų knygynuose knyga pardavinėjama po $ 9.).

"Land of Crosses" paremta šimtais faktų bei dokumentų, paveikia anglosaksų žmones dar ir todėl, kad jos autorius nėra nei lietuvis, nei katalikas, t.y. bešališkas asmuo. Iš viso kun. M. Bourdeaux yra parašęs šešias knygas ir suredagavęs eilę kitų knygų bei, jose bendradarbiavęs. Jo naujausioje knygoje "Risen Indeed — Lessons in Faith from the U.S.S.R." vėl minimi lietuviai, o paskutinis skyrius ištisai pašvęstas lietuvaitei Nijolei Sadūnaitei.

Turint tokį svarų Lietuvos draugą kaip kun. Bourdeaux, labai svarbu jį tinkamai pagerbti ir įvertinti. Geriausias būdas būtų dalyvauti jo paskaitose Australijoje ir įsigyti Kestono Kolegijos knygų. Prie progos reikėtų ji užkalbinti ir pagerbti išreiškiant jam dėkingumą už tokią knygą kaip "Land of Crosses".

Kun. M. Bordeaux vizitai

Tasmanija vasario 19-27 d.d., Detalės - Fr. Jordan, St. John Fisher College, Hobart, tel. 34 8995.

Pietų Australija vasario 24-27 d.d. Detalės - Rev. A.W. Gray, 43 Invarness Ave., St. Georges, tel. 79 7932.

N.S.W. (Sydney) vasario 28 - kovo 6 d.d. Detalės - Mrs. D. Burden, P.O. Box 192, Wohroonga, tel. 487 1590.

A.C.T. kovo 7-9 d.d. Detalės - prof. T.H. Rigby, The Australian National University, P.O. Box 4, Canberra, tel. 49 3554.

Viktorija kovo 10-22 d.d. Detalės - prof. Ian Breward, Ormond College, Parkville, tel. 347 7199.

Naminiais reikalais

Kaip taisyklė galiojanti visame pasaulyje, kad spaudos prenumeratoriai apsimokėdami pratęsia savo prenumeratas metams į priekį. Gaila, visa eilė Mūsų Pastogės skaitytojų užsimiršta ar užvilkina prenumeratos mokestį, ir eilei asmenų tenka po kelis kartus siųsti priminimus ar paraginimus, kad apsimokėtų savo prenumeratas arba pranešty, kad jie prenumeratas nutraukia. Dėl to susidaro laikraščio administracijai bereikalingų išlaidų. Mūsų Pastogės Administracija rūpestingai veda prenumeratorių kartoteką ir žino, nuo kada iki kada skaitytojo prenumerata apmokėta.

Atskiras atvejas yra pensininkai. Daugelis pensininkų prisiųsdami pusę nominalios prenumeratos kainos vis primena, kad jie moka pensininko prenumeratą. Tiesa, prieš 15 ar daugiau metų buvo ALB Krašto Valdybos nutarimu duota prenumeratoriams pensininkams 50 % nuolaidos, bet greitai apsižiūrėta, kad didelė M.P. skaitytojų dauguma yra pensininkai, ir visiems Mūsų Pastogę siuntinėti už pusę kainos greitai laikraštį privestų prie bankroto. Iš tiesų, lietuviškas laikraštis gauti į namus yra ne tik lietuvio tautinės ambicijos reikalas, bet ir prekė, už kurią pensininkas negauna jokių nuolaidų, lygiai kaip pirkdamas duoną, pieną ar kitokias gėrybes. Laiku apsižiūrėjusi ALB Krašto Valdyba, tuometinis Mūsų Pastogės leidėjas, šitą lengvatą atšaukė ir apie tai jau keletą kartų buvo skelbta Mūsų Pastogėje. Pensininkų dėmesiui: prenumeruojant Mūsų Pastogę prenumeratos atžvilgiu jokių nuolaidų nėra, o jeigu būtų tokių skaitytojų pensininkų, kurie nori gauti Mūsų Pastogę, bet neįstengia apsimokėti pilnos kainos, tokie turi paduoti prašymus Mūsų Pastogės Leidėjui — AL Bendruomenės Spaudos Sąjungos Komitetui ir nurodžius motyvus prašyti siuntinėti už pusę prenumeratos kainos. Spaudos Sąjungos Komitetas apsvarstęs patiektus motyvus gali padaryti išimtį ir savo sprendimą asmeniškai pranešti. Kitais atvejais visi pensininkai traktuojami kaip lygiateisiai Mūsų Pastogės skaitytojai be jokių lengvatų.

Nežiūrint pakilusių laikraščio leidimo kaštų ir šiais metais Mūsų Pastogės prenumerata paliko toji pati. Tas tebuvo įmanoma remiantis pačių Mūsų Pastogės skaitytojų ištikimybe ir dosnumu. Dėkojame ir džiaugiamės visais tais M.P. skaitytojais, kurie prisiųsdami prenumeratas vis prideda po didesnę ar mažesnę auką. Tas įgalina Mūsų Pastogei išlaviruoti ištisus metus be didesnių sunkumų, žinoma, įskaitant ir tiesioginius M.P. darbininkus, kaip redaktorių, administratorių, rinkėją, kurie pasiaukodami dirba žemiau pusės kainos. Bet ar ilgai tas tęsis? Kiek yra palikusių tokių idealistų, kaip dabartiniai M.P. tarnautojai?

Visos Australijoje veikiančios bendruomenės ribose organizacijos pilnai naudojasi Mūsų Pastogės puslapiais savo informacijai, kitos net turi pastovius skyrius nieko už tai neprisidėdamos. Suprantama, Mūsų Pastogė yra tiesioginėje bendruomenės tarnyboje, tad ko nors reikalauti už teikiamus patarnavimus visai netinka, tačiau galbūt kiekvienos organizacijos būtų moralinė pareiga vienokia ar kitokia proga paremti Mūsų Pastogę vardan to, ką tokia organizacija per Mūsų Pastogę gauna. Tiesa, reikia su dėkingumu pažymėti, kad atsiranda viena kita organizacija, kurios neraginamos susipranta ir vienokia ar kitokia proga iš savo turimų lėšų Mūsų Pastogę paremia, nors iš jų viena kita tik retkarčiais pasinaudoja M.P. puslapiais. O iš tiesų būtų ne tik gražu ir solidaru, bet galbūt net moralinė pareiga prisidėti prie Mūsų Pastogės leidimo tuo išreiškiant solidarumą, kad organizacijų veiklai ir gyvastingumui Mūsų Pastogė gyvybiškai reikalinga ir jai reikia bet kuo atsidėkoti. Ačiū toms organizacijoms, kurios šitai supranta ir suvesdamos savo metinius balansus prisimena ir Mūsų Pastogę.

Ta pačia proga tenka priminti ir visus Mūsų Pastogės bendradarbius. Nors jie ir nėra tiesioginiai įkinkyti Mūsų Pastogės tarnybai, vis tik savo laisvą laiką pašvenčia rašydami į Mūsų Pastogę apturėdami apčiuopiamų nuostolių ne tik savo laiko atžvilgiu, bet ir konkrečių - pašto ar telefoninių išlaidų. Prie esamų sąlygų Leidėjas net negali simboliškai pareikšti atitinkamos padėkos, o bazuojasi tik jų besąlyginiu idealizmu, kas padaro Mūsų Pastogę gyvą, įdomią ir originalią. Gal tik vienas redaktorius įvertina jų pasiaukojimą ir idealizmą, bet jo pareigos ir atsakomybė net ir bendradarbiams stato kitokių reikalavimų.

Taigi, metų pradžia. Būtų gražu, kad visi M.P. prenumeratoriai kaip tik metų pradžioje apsimokėtų prenumeratą nelaukiant atskirų paraginimų. Tuo mes visi palengvinsime Mūsų Pastogės leidimą. Užvilkinta prenumerata yra iš tikrųjų laikraščio leidimo stabdis.

Nereikia įrodinėti, koks svarbus bendruomenei veiksnys yra Mūsų Pastogė. Paprastai asmens ar veiksnio įnašus įvertiname tiktai jo netekus. Mūsų Pastogė yra bendruomenės rankose ir jos ateitis priklauso nuo bendruomenės narių sąmoningumo. Ateitis remsis ne tiek tuo, ką apie mūsų gyvenimą parašė toks ir toks leidinys, biuletenis ar propagandinis lapelis, bet visų pirma remsis mūsų bendruomenės organu.

Vis dar atsiranda balsų, kad reikia abu Australijos lietuvių savaitraščius sujungti. Apie tai jau seniai mūsų viršūnių buvo kalbėta, ir jeigu abu savaitraščiai dar tebeįstengia eiti, tegu eina. Šioje vietoje neįmanoma jokia prievarta, juo labiau šiame krašte, kur spauda įstatymais nevaržoma. Jeigu XY sugalvotų išleisti savo laikraštį ar žurnalą, niekas tam negalėtų pastoti kelio. Palikim sprendimą laikui.

Mūsų Pastogės Redakcija

Diplomatijos Šefas sveikina

Lietuvos Nepriklausomybės šventės, Vasario 16, proga širdingai sveikinu Lietuvos Diplomatinės Tarnybos vardu visus lietuvius tiek sovietų okupacijoje Lietuvoje, tiek svetur.

Prieš 65 metus Valstybės Tarybos, veikiančios kaip mūsų tautos atstovės, padarytas nutarimas atstatyti nepriklausomą Lietuvos valstybę buvo naturalus, teisėtas ir reikalingas. Jis buvo naturalus, nes viena seniausių Europos tautų bei valstybių buvo rusų imperijos pagrobta jėga. Tad, suprantama, kad lietuviai pasinaudojo pirma tinkama proga atstatyti savo suvereninių teisių vykdymą ir atsiskirti nuo Rusijos, kuri buvo daugiausiai atsilikusi Europos valstybė.

Nepriklausomybės atstatymas buvo pripažintas tarptautinės valstybių bendruomenės ir vis dar galioja daugeliui kraštų. Tai įrodo ypač iškalbingai Europos Parlamento šių metų sausio 13 dienos nutarimas, kuriuo pasmerkiama Baltijos valstybių okupacija, Sovietų Sąjungos įvykdyta, ir siūlo eilę priemonių, kurių turėtų imtis tarptautinė bendruomenė svetimųjų jungui pašalinti. Tai yra svarbus Baltijos tautų, Europos valstybių bendruomenės ir tarptautinio teisėtumo laimėjimas. Jis pasidarė galimas pirmiausia dėl mūsų tautos patriotinės laikysenos, užsienio lietuvių veiklumo ir užsienio politinių sluogsnių palankumo Baltijos valstybių laisvės atstatymo bylai. Svetimų veikėjų tarpe, veikusių šiuo klausimu reikia dėkingai paminėti p. Otto von Habsburgą.

Tai sakydamas, aš ypač karštai linkiu ko geriausio visiems lietuviams ir visoms lietuvėms, kurie trokšta Lietuvos nepriklausomybės atstatymo.

Roma, 1983 m. vasario 16 d.

Stasys Lozoraitis
Lietuvos Diplomatijos
Šefas

ŽINIOS

Remiantis paskiausiais daviniais Amerikos ekonomija akivaizdžiai atsigauna. Kadangi daugelio kraštų ekonominis lygis priklauso nuo Amerikos, kiti grindžia savo viltis globaline atgaiva, neišskiriant Australijos. Net ir vykstančioje rinkiminėje kampanijoje visa tai netiesioginiai atsiliepia.

***

A.a. V. Miliauskienė

Pasiekė žinios, kad Vilniuje suimtas Liūtauras Kazakevičius ir greičiausiai laikomas psichiatrinėj ligoninėj. Jis suimtas jau antrą kartą: 1980 m. kada pasirašė protestą drauge su kitais pabaltiečiais atšaukti Molotovo — Ribbentropo paktą, išlaikytas metus jis buvo paleistas. Dabar jis vėl suimtas už disidentinę veiklą. Jis sūnus žinomo komunistų veikėjo ir literato Vytauto Kazakevičiaus, kuris ilgus metus dirbo Tėviškės Draugijoje ir pasižymėjęs kaip literatūros kritikas, žinovas ir vertintojas išeivijos lietuvių spaudos ir užsienyje išleistų knygų. Esą, per sūnų jis atleistas iš Tėviškės Draugijos, jaučiasi pažemintas ir jam užkirstas kelias pakilti karjeros laiptais. Pats Liūtauras Kazakevičius yra 27 metų, moka šešias Vakarų Europos kalbas ir pareiškęs norą emigruoti į Vakarus, tėra baigęs tik vidurinę mokyklą (gimnaziją) bet toliau mokytis partija jam pastojo kelią dėl jo antisovietinių pažiūrų. Liūtauras yra pasirašęs protestus dėl Ragaišio, Terlecko, Sasnausko suėmimo, atvirai gynęs žmogaus teises.

***

Britų žiniomis Lietuvoje suimtas ir laikomas kalėjime Vilniaus šv. Petro ir Povilo bažnyčios vikaras kun. Ričardas Černiauskas, 28 m. Jau anksčiau jis buvo persekiojamas už ryšius su jaunimu, nesidavė perkeliamas kitur tvirtindamas, kad jį tik vyskupas galįs kilnoti. Jam KGB daug kartų grasino, kad jis nemirsiąs natūralia mirtimi.

***

Prez. Reagan sovietams pasiūlė abiem pusėm atitraukti iš Europos vidutinio nuotolio atomines raketas ir taip pat susitikti su Andropovu, bet Andropovas tokius pasiūlymus atmetė.

MIRUSIEJI

A.A. VERONIKA MILIAUSKIENĖ

Per dažnai Pertho lietuvius aplanko mirtis. Štai sausio 20 d. mirė tautinių šokių grupės Šatrijos mokytoja Veronika Miliauskienė, 56 m. amžiaus. A.a. Veronika kilimo vilnietė, gimusi ūkininkų šeimoje. Vilniuje lankė lietuvių gimnaziją, drauge mokėsi šokti ir dainuoti.

1944 m. pabaigoje pati viena iš šeimos pasitraukė į Vokietiją, ištekėjo už Jono Miliausko ir 1949 m. atvyko į Vak. Australiją ir čia apsigyveno Perthe: jinai dirbo visą laiką ligoninėje, o jis prie statybos darbų. Paskutiniu metu Miliauskai buvo gražiai įsikūrę.

Velionė buvo didelė patriotė, daug pasidarbavusi lietuvybei: ilgus metus buvo Apylinkės Valdybos sekretorė, jaunimą mokė tautinių šokių ir lietuvius atstovavo prie kitų tautybių. Turėjo gražų balsą ir drauge su V. Repševičiene nuolat dainuodavo duetu liet. parengimuose. Buvo malonaus ir gero būdo, su visais draugiška. Įvertinant jos darbus 1980 m. velionė Veronika bendruomenės buvo apdovanota medaliu.

Sausio 22 d. kun. T. Tomich už velionę atlaikė gedulingas pamaldas, o pamaldų metu prie karsto Šatrijos jaunimas tautiniais rūbais stovėjo garbės sargyboje. Palaidota Karrakatta kapinėse, palydėta beveik visos Pertho lietuvių bendruomenės ir draugų. Su velione atsisveikino Pavergtų Tautų K-to narys B. Steckis. Ilsėkis Dievo ramybėje.

B. St.

A.A.
VERONIKAI MILIAUSKIENEI
mirus, jos vyrą Joną skausme nuoširdžiai užjaučiame ir kartu liūdime.

Pertho lietuviai

1982 AUSTRALIJOS LIETUVIŲ DIENOS MELBOURNE

PASTANGŲ IR DARBO VAISIUS

Didžiųjų lietuviškų parengimų Melbourne vaizdai ir nuotaikos pamažu slenka praeitin, palikdamos gilius pėdsakus, žymes, nuotrupas ir įspūdžius. Juos visus suderinti, žvilgterti kiek įmanoma objektyviau į prabėgusias Melbourne LD, nėra lengva. Klaidinga yra pažiūra, stabdanti kritiškesnį žvilgsnį ir įvertinimą, pasitenkinant traferetiniais saldžiais postringavimais, kurie jokios naudos neduoda.

LD, mums Australijos lietuviams, yra tautinio sąmoningumo rekolekcijos, tad reikalinga į jas žvelgti rimtai, su atitinkama nuorima ir atsidėjimu. Menitaika ir niuose parengimuose ir suvažiavimuose reikalinga ieškoti ir iškelti visus teigiamas ir neigiamas apraiškas, nes jos juk ir sudaro LD turinį.

Ne kartą teko išgirsti, kad kritikuoti yra lengva. Anaiptol! Konstruktyvi ir įžvalgi kritika nebūtinai privalo ieškoti ir įnešti tiktai neigiamą atspalvį, slopinti naujų idėjų ugdymą; ji privalo lygiai iškelti ir teigiamas - gerąsias puses, padrąsinti ir kartu pasidžiaugti gerai ir sumaniai atliktais darbais, pasiektais rezultatais. Kiekvienas, vertindamas parengimą, darbą ar pastangas, nors ir labiausiai stengtųsi, negali šimtaprocentiniai likti objektyvus; asmeniška nuotaika, pažiūra ir kitos aspiracijos nustelbs ir įtaigos, įnešdamos šališkumą.

Vykdamas į LD pergyvenau "virpulį", - vidinį džiaugsmą, kad štai esu narys Bendruomenės, kurios per trisdešimt metų nepajėgė suniveliuoti šio krašto po daugiakultūrine kauke paslėpta politika.

LD intensyviai ruošiamasi paskutinius šešis mėnesius, nors rengėjai privalo užsakyti sales ir užangažuoti kai kurių aukštesnių svečių dalyvavimą gerokai dar prie prieš tai.

Keista ir nepagrįsta nuomonė, kad pagrindinė LD dalis yra Dainų šventė. Manau, kad visi parengimai yra pagrindiniai, o virš jų visų — ALB Tarybos narių suvažiavimas - sesija. Juk šios sesijos - suvažiavimai ir yra šaknys, iš kurių išaugo LD medis. ALB Tarybos narių suvažiavimuose gvildenamos visos mūsų Bendruomenės gyvenimo apraiškos, visi kultūriniai, visuomeniniai ir politiniai pasireiškimai ir aspiracijos.

Šioje trumpoje apžvalgoje paliesiu daugiau techniškąją LD pusę, nes meninių parengimų įvertinimus ir aptarimus padarė jau keletas korespondentų, kiekvienas juos vertindamas pagal savo supratimą.

LD pasiruošiamieji darbai nevisiems žinomi. Jie pareikalauja iš rengėjų daug atidaus darbo, pastangų ir vizijos, mėginant LD padaryti šiek tiek skirtingomis; įnešti šviežumo, naujumo, sulaužyti nuobodžias, įgrisusias ir įsisenijusias programas.

Praėjusių LD reklama buvo gerai išbalansuota; mūsų ir užsienio spauda buvo informuota: skelbimai, paraginimai, pranešimai ir lietuviškų radijų koordinatoriams pasiųstos juostos su įrašais apie įvykstančias LD. Gal būt, šiek tiek apleista plakatinė reklamos pusė: panaudoti seni Viktorijos turistų biuro plakatai, priduriant jų apačioje LD įrašus. Visa tai nesiderino ir iškreipė tikrąjį LD vaizdą.

Meninių parengimų bilietų išplatinimas visuomet keblus dalykas. Ankstyvesnėse LD buvo mėginta juos platinti pasiunčiant apylinkių valdyboms ar kioskams, bet tai sudarė daug darbo ir atskaitomybės ir, atrodo, šios idėjos atsisakyta. Nors buvo skelbiama ir raginama bilietus iš anksto užsisakyti, bet didesnioji publikos dalis juos įsigyja prieš pat parengimą, prie įėjimo. Todėl reikalinga iš anksto tai numatyti, kad virš 70% visų bilietų teks parduoti per gana trumpą laiką prie įėjimo. Neišvengta spūsties ir eilės ir šį kartą. Reikėtų bilietus prie įėjimo pardavinėti iš dviejų ar daugiau taškų, panaikinant neišparduotų vietų numeracijas, nes iš anksto bilieto neįsigijęs neprivalai reikalauti geresnės vietos. Tai pagreitintų bilietų išpardavimą ir nereikėtų delsti vakaro programos.

Kiekvienų LD rengėjai kreipiasi į vietos dailininkus, kad šie paruoštų LD emblemą - vinjetę. Vieniems tai pavyksta geriau, kitiems silpniau, bet geriausia būtų, kad ji liktų ta pati kiekvienoms LD, pakeičiant tiktai vietovę ir laiką. Tai sutaupytų programų spausdinimo išlaidas, reklamą ir kt.

Praėjusių LD parengimų programose buvo daug sprangų; kai kurios be datų ir vietovės kur vyksta parengimas, kitos "aukštyn kojom" atspausdintos. Žinoma, tenka skaitytis su išlaidomis, bet čia nebuvo išlaidų reikalas, bet neapsižiūrėjimas ar skubotumas? Programų popierius ir spaudos darbas galėjo būti aukštesnės kokybės.

Šeši parengimai, įskaitant LD atidarymo iškilmes, vyko keturiose atskirose salėse: Dallas Brooks - East Melbourne, National Theatre - St. Klidoje, Royal Show Grounds - Ascot Vale, ir krepšinio stadione - South Melbourne. Pirmosios dvi: Dallas Brooks ir National Theatre salės labai geros ir tinkamos, kai Show Grounds ir krepšinio stadiono patalpos vargiai patenkino ne tik žiūrovus, bet ir programos atlikėjus; reikėjo spaustis ir nemažai žiūrovų stebėjo programas stovėdami, nes nebuvo pakankamai sėdimų vietų. Nežinant salių užsakymų eigos ir aplinkybių, sunku rasti priežastis dėl ko jos buvo pasirinktos.

Dallas Brooks salė puiki, gera scena, nors be uždangos, bet erdvi su visais patogumais. Joje vyko LD atidarymas ir Dainų šventė.

National Theatre salė - buvęs kinas, irgi erdvi su gera scena ir aukštyn kylančiomis kėdžių eilėmis. Patogi ir tinkama visiems scenos parengimams. Tai buvo ideali salė, nors gal tautinių šokių koncertui - šventei scena ir būtų mažoka (šokant visoms grupėms kartu). Čia vyko Melbourno jaunimo spektaklis: "Pakštuma" ir Jaunimo talentų vakaras.

Royal Show Grounds salė maža, nevėsinama, su mažyte scena, cementinėmis grindimis ir geležinėmis kėdėmis. Atvykusiems į Tautosakos - literatūros vakarą nuotaikos nekėlė ir kilo abejonių ar dėl artumo po vakaro programos įvykstančiam parengimui (susipažinimo vakaras vyko šalimais esančioje patalpoje), ši vargana salė pateisino priežastis.

Krepšinio stadionas - didelė su skardinėmis sienomis ir lubomis (buvęs sandėlys) krepšinio patalpa su keliomis krepšinio aikštėmis, bet tautinių šokių koncertas vyko tik vienoje aikštėje, kurios trys pusės apsuptus aukštyn kylančiais mediniais laiptais - sėdimomis vietomis. Salės akustika labai bloga, trukdė tautinių šokių muziką ir kartais girdėjosi tiktai užesys, kuriame šokėjai vargiai juto šokių taktą. Kol kas dar nebandyta tautinių šokių koncertus - šventes ruošti lauke. Kiekviename mieste atsirastų tinkama aikštė ar pusiau dengta patalpa, kurioje be

Nukelta į 6 psl.

Vaizdelis iš Liet. Dainose jaunimo pastatymo "Pakštuma"

Tautosakos popietė

Australijos Lietuvių Dienų metu programoje numatytas ir įvyko TAUTOSAKOS VAKARAS. Tai yra didelė Lietuvių Dienose naujovė vietoj tradicinio Literatūros - Dainos vakaro. Laikydamiesi galbūt principo, kad Melbournas Lietuvių Dienas gali surengti originaliau, įvedė lietuvių tautosakos vakarą. Tai buvo įdomu, originalu ir tikėtasi daug daugiau, negu iš trafaretinio Literatūros vakaro. Nors iš dalyvių pusės atrodo, kad tuo vakaru susidomėjimas buvo didelis, bet dalyvavę daugumoje visą parengimą priėmė gana rezervuotai. Ir ne dėl to, kad tokia naujovė būtų atmestina, bet gal greičiau, kad ji iš viso nebuvo parengta scenai. Gavosi įspūdis, kad visas parengimas buvęs lituanistinės mokyklos metinės veiklos užbaigimas arba jos eilinės pamokos demonstratyvus pravedimas.

Ideja ir pastangos, tiesa, labai gražios, ir gal ypatingai mūsų laikams svarbios ir reikšmingos, tačiau visumoje atrodė gerokai žalia ir nepritaikinta scenai. Gero režisoriaus rankose patiekta medžiaga galėjo nustebinti visus.

Neskaitant individualinės žodinės kūrybos, lietuviškame pasaulyje galioja ir nerašyta kūryba - dainos, patarlės, priežodžiai, mįslės, burtai, raudos ir t.t. Tai yra nejsivaizduojamas folklorinis turtas, kokį reta iš gyvųjų tautų tebeturi. Ir gerai, kad šio vakaro autorė ir sumanytoja Dr. K. Brazaitienė ėmėsi šią tautinės kūrybos pusę išvesti į sceną ir iškelti.

atliekant programą dalyvių buvo gana apsčiai pradedant visai jaunais ir baigiant gana nunokusio amžiaus. Kadangi visa tautosaka apima visokias žmogaus gyvenimo sritis, tad ir pati programa buvo klasifikuojama atskirais epizodais: suaugusio žmogaus gyvenimas, senatvė, kūdikystė, vaikystė ir jaunystė bei santuoka. Visiems tiems gyvenimo periodams buvo pritaikintos ir dainos, patarlės, mįslės, liaudies pasakojimai, burtai ir tikėjimai. Visa tai buvo ypač įdomu ir originalu. Vis tik to neužtenka: scenai reikia ir sceninio apipavidalinimo, ko iš tikrųjų šiuo atveju labai pasigesta. Vis tik parodytos pastangos labai užgirtinos, ir tikimasi, pasėtoji sėkla prigis ir kada nors tokia medžiaga gero scenos meisterio rankose sužvilgės štulbinančiu grožiu.

Šio vakaro atlikėjų įtraukta buvo daug pradedant veteranais ir baigiant mokykliniais mokinukais. Visa tai liudija didžiules organizatorių pastangas, nes šiais laikais nedaug atsiranda savanorių bet kokioms pareigoms. Šio originalaus vakaro organizatorė Dr. Kristina Brazaitienė, o jos padėjėjos A. Butkutė, A. Karazijienė, R. Lipšienė ir B. Staugaitienė.

Momentas iš Taut. šokių šventės Melbourne

Geros naujienos!

Nuo balandžio 1-mos dienos, visos "TALKOS" paskolos bus ½% pigesnės...

....o procentai už indėlius paliekami tie patys.

Tautos Fonde

TAUTOS FONDO VEIKLA AUSTRALIJOJE

Beveik nepastebėtas ir tik trumpa žinute paminėtas spaudoje, praėjo pirmasis Australijos. T. Fondo atstovų, narių bei rėmėjų suvažiavimas Melbourne. Šio suvažiavimo sumanytojai ir rengėjai - Melbourno Tautos Fondo Atstovybė - turėjo tikslą, kad suvažiavimas suteiktų progos visiems Tautos Fondo rėmėjams pasidalinti mintimis, arčiau susipažinti su Tautos Fondo siekiais ir tikslais bei aptarti ateities planus. Kadangi tuo metu vyko įvairūs parengimai bei kitų organizacijų suvažiavimai, todėl tik ribotas skaičius atstovų galėjo dalyvauti. Nesulaukėm svečių ir iš užjūrio - priežastis - laiko ir lėšų stoka, bet reikia pripažinti, kad suvažiavimas savo tikslą pilnai atsiekė - visi pasitarimai buvo nuoširdūs ir prasmingi.

Kadangi šis pirmasis suvažiavimas buvo gal daugiau informacinio pobūdžio, todėl formalių nutarimų vengta, bet visuotinis pritarimas pareikštas šioms mintims:

1. Ruošti panašaus pobūdžio suvažiavimus kas antri metai — Austr. Liet. Dienų rėmuose. Rengėjai - tų vietovių T.F. Atstovybės ar įgaliotiniai, kur vyksta Lietuvių Dienos.

2. Kad išryškinus Tautos Fondo tikslus Australijos lietuvių tarpe, reikalinga skirti daugiau lėšų vietiniams reikalams, susijusiems su Lietuvos laisvinimo byla, o ypač tiems, kurie nusakyti Tautos Fondo nuostatų 4-tame straipsnyje - remiant oficialius valdžios pareigūnų priėmimus, lietuviškus leidinius ir spaudą, organizacijas, kaip HELLP ir kitas, aktyviai dirbančias laisvės bylai, taip pat jaunimo organizacijos, kurios tiesioginiai bendrauja su T. Fondo atstovybėmis ir gelbsti jų darbe.

3. Pravesti akciją, kad Australijos lietuviai skirtų daugiau lėšų Lietuvos laisvinimo reikalams, o ypač kad užrašytų nors ir nedidelę dalį savo palikimo Lietuvos Laisvės Iždui.

4. Kur įmanoma, išplėsti T. Fondo įgaliotinių vienetus į 4-5 asmenų komitetus, kurie dar pozityviau veiktų vienos T.F. Atstovybės rėmuose, kuri galėtų būti dvejopo pobūdžio - nuolatinė ar keičianti savo būstinę - sekant Lietuvių Dienų rengimo vietovę.

5. Garsinti Tautos Fondo darbą ir tikslus, kartu nepamirštant ir Lietuvos Laisvės Iždo, per spaudą, paskaitas, skelbimais ir plakatais Lietuvių Namuose ir Klubuose ir kiekviena kita proga.

6. Raginti Tautos Fondo Valdybą paversti Lietuvos Laisvės Iždą pastovia nuosavybe, nešančią pelną ir didėjančią, kad apsaugojus sudėtas aukas nuo infliacijos.

Suvažiavimo dalyvių nutarimu pasveikinta: Vyriausias Lietuvos Išlaisvinimo Komitetas, Pasaulio Lietuvių B-nės Valdyba, Tautos Fondo Valdyba.

Suvažiavimo prezidiumą sudarė J. Stepanas, A. Kramilius, V. Koženiauskienė. Koordinatorius - K.J. Lynikas.

Tautos Fondo Atstovybė
Melbourne

NEW SOUTH WALES DEPARTMENT OF EDUCATION

Advisory Committee on Languages

The Board has initiated an overall review of its languages curriculum policy. It has established a special Advisory Committee on Languages which includes experts in the fields of education and languages.

The Advisory Committee's terms of reference are to advise the Board on:

- the role and place of languages in education and in the Board's curriculum;
- expectations and standards appropriate for Board Language Courses offered in Years 11 and 12, the comparability of such courses and their examination;
- the criteria for introducing, and hence the available range of Board language courses;
- the levels or varieties of courses available in any one language;
- the implications of allowing candidates possessing different levels of fluency into the same candidature;
- the future role and place of languages in Years 11 and 12 in the light of the Board's "Curriculum Review: Years 11 and 12" Discussion Paper.

Interested bodies, groups or individuals are invited to submit in writing their views on any or all of the matters falling within these terms of reference, to:

The Secretary,
Board of Senior School Studies,
P.O. Box 460, North Sydney. 2060

by no later than 22nd April, 1983. 053423

Bibliotekiniai reikalai Geelonge

Geelongo apylinkės biblioteka (Geelong Regional Library) miesto bibliotekos patalpose, Johnson's parke, turi svetimų kalbų skyrių su virš 10.000 tomų knygų įvairiom kalbom. Tame tarpe yra ir lietuviškas skyrelis su apie 400 knygų.

Užpereitais metais šis skyrius buvo perkeltas į didesnę ir patogesnę bibliotekos dalį, kurioje be knygų laikomi ir žurnalai, laikraščiai, biuleteniai, pamfletai ir kasetės norintiems mokintis kalbų.

Per paskutinius 2-3 metus, Geelongo biblioteka, taip kaip ir kitos bibliotekos visoj Australijoj ir užsieny, pajuto infliacijos neišvengiamą spaudimą, kurio rezultatai yra etatų ir biudžeto sumažinimas, tiksliau pasakius: turimais pinigais biblioteka nebegali išlaikyti senojo standarto.

1982 m. pabaigoje Geelongo apylinkės bibliotekos valdyba (komitetas), nepalankių finansinių sąlygų priverstas, turėjo nutraukt trijų skyrių veiklą, kad sumažinus metines išlaidas. Užsidarė skyrius, kuris aprūpino knygom senijorus, esančius ligoninėse ir senelių prieglaudose, užsidarė dokumentalinių filmų skyrius ir tarpbibliotinis knygų mainas.

Naujų lietuviškų knygų ir kasečių nupirkimui, bei laikraščių ir žurnalų abonementui išleista virš $ 1500 per paskutinius kelis metus. Tikrumoj labai maža suma pinigų, pagalvojus, kad vidurkinė knygos kaina yra apie $ 10.

Kiekvienam kalbų skyreliui paskirta proporcinė suma pinigų pagal gyventojų, tiksliau pasakius pagal mokesčius mokančiųjų skaičių. Karts nuo karto Australijoj gyvenančių tautybių atstovai dovanoja skaityklai naujų beletristinių ir mokslo knygų bendram naudojimui. Tokios dovanos visuomet maloniai priimamos.

Svetimų kalbų skyrius Geelongo skaitykloj įsteigtas 1964 metais, būtent viena iš pirmųjų, o gal ir pati pirmoji biblioteka Viktorijoj, turinti knygų ne vien anglų kalba. Pradžia buvo maža, vos penkiolika šimtų knygų penkiom kalbom ir visos paaukotos suvažiavusių naujakurių. Pagal Viktorijos bibliotekų sąjungos vadovą, Geelongo viešoji biblioteka yra vienintelė, turinti lietuvių kalbos knygų rinkinį.

Biblioteka naudotis gali visi Viktorijoj gyveną asmenys. Nario kortelę galima įsigyti veltui, tačiau reikia turėti pavardės ir gyvenamos vietos įrodymui galiojančius dokumentus ar sąskaitas. Pav.: banko knygutę, pasą, automobilio važiavimo leidimą arba telefono, gazo, elektros sąskaitas ar balsavimo kortelę. Junjorams žemiau 14 metų pasirašo tėvai.

Knygų valymas ir taisymas yra nuolatinis ir neišvengiamas darbas. Pagalvotumėm, kad tik vaikai terlioja knygas, bet pasirodo, kad suaugę gadina šį bendrą turtą rašinėdami savo pastabas ir nepasitenkinimus į knygų lapus. Labai svarbu vengti šitokių vandališkų darbų.

Čia vertėtų išverst ištrauką iš "pareiškimo laisvam skaitymui", kuris atspausdintas Australijos Bibliotekų Draugijos taisyklėse. Ji skamba maždaug taip: Bibliotekorius pripažįsta valstybės galią cenzūruot skaitymo ir filmų medžiagą, tačiau tos pačios galios neturi pavieniai asmenys ar grupės. Knyga, filmas ar kasetė neturi būt smerkiama vien dėl to, kad keli asmenys jos turiniu būna nepatenkinti.

Gal kai kuriems skaitytojams bus įdomu paskaityt keletą knygų pavadinimų, jos šiemet nupirktos ir įjungtos į lietuvių kalbos knygų skyrelį.

Aušktaitė Marija - Nubangavę kūdikystės dienos: autobiografija.

Balys Jonas - Lietuvių Mitologijos sakmės.

Bražėnas Vilius - Sąmokslas prieš žmoniją: informacinė apžvalga.

Kairys Anatolius - Po Damoklu kardu, antra dalis.

Rukša Antanas dr. - Kovos dėl Lietuvos Nepriklausomybės III tomas.

Švaistas Juozas - Dangus debesyse: autoriaus išgyvenimai.

Tyruolis A. - Ten, kur Nemunas banguoja.

Žilys P. - Suomių - sovietų karas 1939 - 1940.

Miesto biblioteka atidaryta kasdien nuo 10 val. ryto iki 8 val. vakaro, išskyrus trečiadienį, tada tik nuo vidurdienio iki 5 val. po pietų. Šeštadieniais nuo 10 val. ryto iki vidurdienio.

Iki pasimatymo Geelongo apylinkės bibliotekoj, Little Malop Str., Geelong.

Ina Simaitis

Lietuviai Europoje

ITALIJOJE lietuvių priskaitoma apie šimtinę, daugiausia susibūrę Romoje apie Šv. Kazimiero kolegiją. Čia yra Liet. Kat. Mokslo akademijos, saležiečių, pranciškonų, marijonų centrai. Vatikano ir Romos radijai kasdien transliuoja lietuviškas programas į Lietuvą, palaikomi ryšiai su Vatikano ir Italijos vyriausybės žmonėmis, ruošiami minėjimai, leidžiamas Eltos biuletenis italų kalba.

PRANCŪZIJOJE lietuvių yra apie tūkstantis. Daugumas jų Paryžiuje. Paryžiaus lietuviai susirenka kartą per mėnesį pabuvoti drauge. Orientalinių kalbų ir kultūrų institute dėstoma ir lietuvių kalba. Čia gyvena ir dirba 5 lietuviai aktoriai, 4 dailininkai.

ŠVEICARIJOJE dirbama politinės informacijos srityje. Tai negausi inteligentų kolonija, kuriai vadovauja Dr. A. Kušlys. Politiniuose sluogsniuose daugiausia darbuojasi. Dr. A. Gerutis, prof. J. Eretas skaito paskaitas, leidžia apie Lietuvą informacines brošiūras vokiečių kalba. Joana Stasiulienė vadovauja tautinių šokių grupei, kurioje šoka vien šveicarų jaunimas.

ŠVEDIJOJE lietuvių nedaug, tad ir veiklos beveik nesimato. Daugelis bendradarbiauja Baltų Institute.

Gausiausia lietuvių yra FED. VOKIETIJOJE, tik jie išsisklaidę po visą kraštą, nesudarydami reikšmingo centro. Visa veikla buriasi apie Vasario 16 gimnaziją.

Antra savo gausumu yra DIDŽIOSIOS BRITANIJOS lietuvių kolonija. Londone lietuviai turi savo namus, Lietuvių Sodybą šalia Londono, leidžiamas savaitraštis Europos Lietuvis. Britanijos lietuvius apjungia Britanijos Lietuvių Sąjunga.

Šiais metais jau 30-ji Europos Lietuviškųjų Studijų Savaitė įvyks liepos 24-31 d.d. Augsburge, Vokietijoje. Dalyviams kainuos DM 50 para asmeniui.

ALB METRAŠČIO PRENUMERATAS, AUKAS IR PARAMĄ PRIIMA:

ADELAIDĖJE: Lietuvių Namų Spaudos Kioskas.
MELBOURNE: ALB Krašto Valdybos ižd. Juozas Krikščiūnas.
SYDNEJUJE: Liet. Kooperatinės Kredito D-jos TALKA Ltd. skyrius.

Apylinkėse ir seniūnijose prenumeratas, aukas ir paramą taip pat priima valdybos ir seniūnai arba jų paskirti asmenys.

ALB Metraščio Išleidimo Komisija

Universitetai Melbourne ir Heidelberge

Tęsinys

Dr. Kristina Brazaitienė

Nežiūrint bendrai disciplinuotos atmosferos H-o un-te, tenka konstatuoti, kad 1968 m. pabaigoje SDS įtakoje įsigali revoliucinis studentų sąjūdis, palaipsniui vedąs į anarchizmą (pal. Baader — Meinhof organizuotas studentų celes Berlyne, Heidelberge ir t.t.). Tai aiškiai atsiliepia į bendrą studentų laikyseną, kurie konservatyviuosius profesorius grąsina pieno dėžutėmis, trukdo paskaitų eigą ir reikalauja diskusijų "aktualiomis", dažniausia politinėmis, temomis. Kairieji studentai, pasidalinę į Marksistus, Leninistus ir Maoistus ir pasipuošę savo idealų žvaigždėmis nesykį įsibrovė į viduramžių studijų ratelius, reikalaudami "perfunkcionuoti" (umfunktionieren) studija« studijas.

Studentų pragyvenimo klausimas aktualus visur: vieni verčiasi iš gaunamų stipendijų, kiti priklauso nuo tėvų dosnumo arba nuo paties studento ar studentės sugebėjimo ir iniciatyvos. Vokietijoje teko visokiais būdais susikrapštyti būtiną "Pfening" - ar tai lėkštes plaunant, valgius nešiojant, profesoriaus žmoną anglų kalbos mokant arba batus pardavinėjant. 1967 m. vasarą dėščiau anglų kalbą Vasario 16 gimnazijoje Huettenfelde. Tokie darbai net ir semestro laiku yra daugelio studentų plačiai praktikuojami. Kad dėl to studijos gali užsitęsti, niekas nesijaudindavo, nes studijavimo laikas buvo neribotas. Įvedus studijų reformas pagrindinės studijos (Grundstudium) vedančios prie valstybinių egzaminų (Staatsexamen) radikaliai sutrumpintos ir studentai maždaug nuo 1971 - man jau pradėjus ruošti daktaratą - stengėsi pagrindines studijas greičiau užbaigti.

Vokietijos studentai laisvalaikį - atostogų ar net semestro metu - praleidžia kur kas įvairiau negu teko pastebėti Australijoje. Kas semestrą organizuojamos ekskursijos į kitus Europos universitetus — Paryžiaus, Oxfordo, Cambridge. Į kitus miestus planuojamos žymiai papiginta kaina universiteto kelionės. Laikui bėgant kelionės į Rytų Europos kraštus buvo suvaržytos; ne visada bebuvo galima apsilankyti Pragoje ar Budapeste. Yra, žinoma, ir kitokių, vietinėje aplinkoje užsiėmimų: vakarais mėgstama "pastudijuoti" žinomus restoranus, patraukliais smukles "Zum Seppel", "Zum Roten Ochsen". Šiose įžymybėse lankosi daug turistų, tai vokiečiai studentai retai jose tesutinkami.

Pripratusi prie Australijoje amžinai propaguojamo sporto, pastebėjau, kad galimybės priklausyti sporto organizacijoms Vokietijoje ribotos. Išimtis tiems, kurie studijuoja sportą kaip einamąjį dalyką. Kūno Kultūros institute studentams suteikiamos galimybės atlikti gimnastiką, įsijungti į plaukimą, bėgimą, fechtavimą, boksavimą, stalo tenisą ir t.t. Daugumas vis dėlto apsiribodavo miesto baseinais ir lankymusi pirtyse, kur vietoj sportavimo - vienas prakaitavimas ir "drybsojimas" romėnų, airių ar skandinavų pirtyse. Šis "sportas" studentų labai mėgiamas.

Ir kultūrinės organizacijos ar draugijos studentų tarpe - mažai tepopuliarinamos. Apie jas niekur nematysi propagandinės rūšies skelbimų arba skatinimų. Visai pripuolamai teko įsijungti į tarptautinį folkloro ratelį, į "Skambantį Tiltą" (Klingende Bruecke), į kurį vedėjas ir iniciatorius, Sepp Gregor, prieš gerą dvidešimtį metų, įjungė įvairių tautų ir kultūrų studentus ir suinteresuotus. Nors tik vieną kartą mėnesyje susirinkdavome, išmokdavome įvairiausių dainų iš visų Europos šalių. Dainuojama buvo dainos iš germanų, slavų, baltų ir romanų šalių, o taip pat ir dainos, nepriklausančios indo-europiečių kalbų šeimai - suomiškos, estiškos, turikškos, baskiškos, žydiškos ir hebraiškos. Viso 43 kalbose buvo dainuojamos dainos pagal originalius tų kalbų tekstus. Jos apėmė ne mažiau kaip 10 šimtmečių ir, mano manymu, pagal rekonstrukcijos dėsnius, seniausios buvo ar tik ne lietuvių. Pats Sepp, kaip mes jį familiariai vadinome, filologas, filosofas ir muzikas iš palinkimo ir, berods, nebaigtų studijų, aistringas dainininkas, visų tautų gerbėjas, gabus gitaristas. Tai absoliutiškai savo dalykui atsidėjęs, jokios komercinės naudos nejieškantis žmogus. Nepaprastai domėjosi lietuvių ir latvių kalbomis. Pristatant lietuvių liaudies dainas man pačiai tekdavo, pagal jo prašymą, visiems paaiškinti apie lietuvių kalbą, istoriją, kultūrą, pristatyti alfabetą, leisti žmonėms įsigyventi į tų dainų "lietuviškumą". Nebuvo daugiau jaudinančio dalyko, kaip po kelių valandų intensyvaus praktikavimosi apie 100-tas balsų užtraukdavo keturiais balsais "Tyliai, tyliai Nemunėlis teka". Visų svetimtaučių susidomėjimas lietuvių dainomis, jų dalyvavimas tų dainų atlikime - tai vienas iš maloniausių momentų mano prisiminimų pynėje.

*****

Skirtumai tarp Australijos ir Vokietijos universitetų nėra pripuolami, o išsivystė pagal tam tikras susidėjusias istorines aplinkybes. Vienas dalykas, kuris man tučtuojaus krito į akį Heidelberge buvo tas, kad ten kiekviename žingsnyje susiduri su istorija. Kiekvienas pastatas, kiekvienas paminklas, gatvių pavadinimai primena kokį nors svarbų praitiies įvykį.

Dabartiniais laikais H-go un-tas aukštai vertinamas ne tik Europos kraštuose, bet ir kituose kontinentuose. Tą įrodo didelis skaičius tarptautinių studentų ir svečių dėstytojų iš viso pasaulio kampelių. Itin didelį respektą H-go u-tui rodo amerikiečiai, kurie jau nuo 1930 metų remia u-tą ne tik studentais, bet prisideda ir prie pastatų. O antrojo pasaulinio karo metu H-gas liko vienas iš kelių Vokietijoje u-tų miestų karo audrų beveik nepaliestas ir sąmoningai amerikiečių nebombarduojamas. Ir dabar žmonės pasakoja, kad iš lėktuvų snigę vokiečiams sveikinimai su amerikiečių prižadu, jų šiame miestelyje nepulti.

Jokio stipraus istorinio ir tradicinio jausmo neteko patirti Melb. u-te.

Norint geriau suprasti, kame glūdi esminiai skirtumai tarp M-no ir H-go u-tų, svarbu atkreipti dėmesį ir į istorijos raidą Vokietijoje ir Australijoje.

Istorija rodo, kad pirmieji u-tai buvo įsteigti ne Vokietijoje, o Italijoje ir Prancūzijoje. O patys ankstyviausi Vokietijos u-tai - H-gas ir kiti - kūrėsi pagal jau minėtus egzistuojančius u-tus. Tą galima konstatuoti ir apie seniausius Anglijos u-tus Oxfordą ir Cambridge, kuriems u-to modeliu buvo Paryžius.

Tiek Vokietijoje, tiek kituose Europos u-se pradžioje jautėsi stipri bažnyčios įtaka. Pasaulietiška atmosfera, t.y. mokslo laisvė, nediktuojama bažnyčios, įsigyveno labai pamažu; Vo-

Nukelta į 6 psl.

REMK AUSTRALIJOS LIETUVIŲ FONDĄ

Jo tikslas — skatinti, remti ir puoselėti lietuvių tautinę kultūrą, mokslą, švietimą, meną ir kitas lietuvių kultūrines apraiškas.

Fondą stiprinsime ir ji ugdysime, jei įvairiomis progomis jam aukosime, stosime jo nariais ir nepamiršime jo surašydami testamentus. Testamentuose reikia įrašyti tiksliai angliškąjį Fondo pavadinimą ir adresą:

AUSTRALIAN LITHUANIAN FOUNDATION INC.
50 Errol Street,
North Melbourne, Victoria

A.L. Fondo Valdyba

MAŽOJI TAIKA

Aloyzas Baronas

Jonas Jakaitis buvo jau porą metų išsiskyręs su žmona. Jie išsiskyrė be pykčio, ketverių metų dukrelę pasiėmė žmona, o šešerių metų sūnelį Jonuką pasiliko jis. Vaikus jie susitikdavo viena ar kita proga, bet prieš metus žmonos įstaiga išsikėlė į kitą miestą ir nuo to karto Jakaitis nebematė dukrelės, o žmona berniuko.

Ar jis gailėjosi šio išsiskyrimo, negalėtų pasakyti. Jie nesugyveno ir jis manė, kad geriau gyventi skyrium taikoj, negu kasdien rietis. ir net praėjusių Kalėdų metu jis pagalvojo vienišas bebūdamas su vaiku, kad kalbant apie taiką, ją reikia pradėti nuo savęs. Ir jis su savo žmona geriausiai sugyveno šiuo metu, kai jos nebuvo, negu per visus devynerius metus. Ir tačiau jis pasiilgdavo mergaitės ir jausdavosi kaltas už berniuką, kad šis neturi mamos.

Kol grįždavo iš darbo, vaiką žiūrėdavo senyva buvusi mokytoja. Į mokyklą vaiką išleisdavo jis pats, auklė jį pasitikdavo namie, abiems išvirdavo valgyti ir apžiūrėdavo jo drabužėlius. Jeigu tėvas kur nors turėdavo išeiti, mokytoja taip pat pabūdavo. Ji nemokėjo angliškai, su vaiku kalbėjo lietuviškai, todėl tėvui buvo malonu, kad vaikas taip gražiai taria lietuviškus žodžius.

Jakaitis dirbo architektūros įstaigoj. Kartais sėdėdavo prie lentos ir susimąstydavo, begalvodamas apie balkono papuošalus. Jis kartais negalėdavo susikaupti, nes įvairios nelaimės su vaikais arba paauglių nusikaltimai jam primindavo statistiką, kad tai dažniausiai išsiskyrusiųjų vaikai.

Netoli jų gyveno žmonos tėvai. Kai išsiskyrė, nutrūko ir su jais ryšiai, o tėvai vaikaičius labai mylėjo. Jis žinojo, kad žmonos motina, o kartais ir tėvas, pasitikdavo Jonuką prie mokyklos, pakalbindavo, duodavo dolerį, tačiau į namus jie neateidavo ir jis vaiko pas juos neleisdavo.

Jakaitis nemėgo anekdotų apie uošves, bet dabar jos nekentė, jam atrodė, kad ji buvo visų negerovių pradžia, nors konkrečių kaltinimų jai neturėjo. Bet šiaip mintyse ant jos labiau pykdavo negu ant žmonos tėvo, bet susitikęs juos sveikindavosi.

Vieną dieną berniukas iš mokyklos parsinešė lapą, kuriame buvo nubraižytas generacijos medis. Tėvai, sesuo, seneliai. Berniukas buvo suirzęs.

— Tetyte, — pasakė susirūpinęs berniukas, — aš pažymėjau mamytę ir sesytę, bet aš dabar jų neturiu.

— Turim, bet jos ne kartu gyvena.

— Seselė mokytoja kalbėjo apie Kalėdas, parodė Jėzulį, Mariją ir Juozapą, ir pasakė, kad tai šventoji šeima.

— Taip, žinoma, tikrai šventoji šeima, — patvirtino tėvas, — Jėzulis augo toj šeimoj.

— Seselė sakė, kad kiekviena šeima šventa, jeigu ji kartu meldžiasi.

Tėvas pyktelėjo ant seselės ir pasakė:

— Sunku kartais žmonėms sugyventi ir kartu melstis. Žinai, Jonuk, žmonės kartais negali sugyventi ir geriau kartu nebūti negu bartis, — ir pats pagalvojęs, kad geriau skyrium visai nesimelsti, negu drauge keiktis, pasuko kalbą kita kryptimi, — tau Kalėdų senelis atneš rekorderį, galėsi užrašyti ką kalbėsiu.

Berniukas nutilo ir tėvas galvojo, kad visa ši vaikui skriauda greit praeis. Dar metai kiti, paaugs ir niekas nebebus svarbu, bet vis dėlto negalėjo tuo savęs įtikinti ir buvo irzlus.

Berniukas žaidė leisdamas automobiliukus ir tėvas klausydamasis radijo manė, kad nors ir labai gaila vaikų, kad ir labai negera skirtis, bet dar blogiau nesugyvenant gyventi kartu.

Prieš pat Kalėdų atostogas Jakaitis grįžęs terado namuose tik mokytoją. Buvo giedrokas oras ir pagalvojęs, kad vaikas lauke, pradžioje nieko nesakė, bet jau ruošdamasis sėstis prie stalo paklausė:

— Kur Jonukas?

Mokytoja nors ir jautėsi kiek kalta, bet drąsiai atsakė:

— Prie mokyklos pasitikmočiutė ir parsikvietė namo. Sako vėliau parves.

Jakaitis užraudo. Jis vos valdėsi nepradėjęs šaukti. Taip, jie parsivedė vaiką, kad pamatytų, kokia močiutė gera ir papasakotų, kaip ji mamytė myli. Gal tėvo ir nepeiks, bet savaime bus aišku, kad tėvas blogesnis. Jakaitis valdydamasis atsistojo ir nieko nesakė, bet mokytoja matė, kad jis pyksta ir pasiteisino:

— Aš juk nieko blogo negalvojau, pagaliau juk močiutė ir aš su ja gatvėj nesimušiu.

— Aš nieko nesakau, — tarė Jakaitis, — ir vilkdamasis apsiaustą pridėjo, — galite eiti namo. Aš pats eisiu dabar ir parsivesiu.

Jie abu išėjo pro duris ir atsisveikino. Pūtė šaltokas vėjas, retais tarpais skrido snaigės. Atsisveikinęs prie kampo mokytoją Jakaitis stipriai žengė, jam nuo piktumo buvo šilta ir jis nejautė vėjo.

Uošvių medinis namukas tebuvo tik už poros blokų. Jakaitis pyko ir valdydamasis galvojo, kaip mandagiau uošvius išplūsti. Kai duris pravėrė uošvienė, jis nesuspėjo net žodžio ištarti, nes ji, lyg atsiprašydama, skubiai ištarė:

— Mes būtume tuoj parvedę.

— Aš parsivesiu, — ištarė ramiai, tas moters lyg išsigandęs veidas privertė jį nuryti pyktį, o tuo tarpu iš čia esančio valgomo, ant grindų tupis Jonukas šaukė:

— Tetyte, tetyte, tai gražus šuniukas.

Nukelta į 6 psl.

Universitetai...

Atkelta iš 5 psl.

kietijoje tik 18 š-je.

Kyla klausimas, kokios buvo studijos viduramžių laikais Vokietijos ir Anglijos u-se, kai u-to modeliais buvo Prancūzijos ir Talijos u-tai. Žinoma, tuo laiku apie Melb. u-tą negalėjo būti nė kalbos, nes Australija dar buvo neatrasta.

Vokietijoje susidarydavo mokytojų ir studentų bendrovės - korporacijos, vadinamos "studium generale". Studentai ir mokytojai - visi priklausė dvasiškių luomui. Dėstoma buvo tai, kas buvo pripažįstama bažnyčios. Pirmą vietą užėmė teologija - "visų mokslų princesė" - tačiau, prieš tą kursą pradedant, studentai (scholares) turėjo mokytis "artes" dalykus, t.y. humanitarinius mokslus, pav. retoriką, dialektiką ir matematiką. Po to buvo įsigyjama B.A., o norint gauti Magistro laipsnį buvo mokomasi logikos, fizikos, metafizikos, etikos, politikos, astronomijos ir geometrijos. Studijavimo metodas buvo paskaitos (lectio) ir debatai (disputatio).

Melb. u-tas buvo įkurtas beveik 470 metų vėliau už H-go u-tą, tai ir Melb. u-to istorija palyginus trumpa. Nuo pat įsisteigimo 1855 m. Melb. u-tas kratėsi religinės įtakos: buvo nustatyta, kad Melb. administracijoje gali būti tik 4 iš 20 dvasiškiai.

M-nas - kolonistų miestas ir jo pažanga tampriai susijusi su aukso ieškojimo pasisekimais. Tų laikų laikraščiuose atsispindi pagrindinis klausimas liečiantis u-to idėją: kodėl Melb. kolonistai, kurių tikslas buvo greit praturtėti ir grįžti į Europą, užsimanė u-to? Be abejo, vienas iš akstinų turėti aukšto mokslo įstaigą, buvo neseniai 1850 m. įsteigtas Sydnejaus u-tas. Be to, kolonijai pralobus, atsirado ir tikras susidomėjimas mokslu. Pasitaikydavo tokių kaip Charles La Trobe, kurie pilnai pripažino ir rėmė švietimo ir aukštojo mokslo idėją. Jis buvo įsitikinęs, kad u-tas ne tik skatins siekti aukštojo mokslo, bet kels ir žmonijos moralę, kas naujai kolonijai buvo labai svarbu.

Jau iš pat pradžių Melb. u-te pasirodė tendencija įvesti praktiškus dėstomuosius dalykus, t.y. tokius, kurie turėtų praktiškos vertės ir paruoštų inžinierių, metalurgų, geologų ir pan. Taigi, Melb. u-tas jau savo kūdikystėje rodė respektą ne klasiškiesiems, o tiksliesiems mokslams.

Mano manymu, praktiškumas ir utilitarizmas yra nulėmęs Melb. u-to raidą, tuo tarpu H-go u-te pasiliko stipriai užakcentuotas pats studijavimas. H-go ir kiti Europos u-tai kreipia daug dėmesio į tai, kad studentai, nežiūrint ką jie bestudijuotų, įgautų platų universalų žvilgsnį į visumą. Vokietijoje žymus šios minties skatintojas buvo Wilhelm von Humboldt. Tai turi reikšti, kad studentas specializuodamasis savo pasirinktai profesijai, nepamestų iš akių ir kitų dalykų.

Taigi, in nuce, H-go ir M-no un-tų palyginime išryškėjo, mano manymu, trys dalykai:

1 H-go u-tas absoliučiai susijęs su krašto (Lando - Pfalzo) bei paties miesto istorija. M-no u-tas neskatina tradicijų sąvokų, gal net jas ignoruoja. (Jau grįžus teko patirti, kad dabar čia siaučianti nauja liga - "Australiana", t.y. didelis susidomėjimas Australijos praeitimi. Kažin ar tiesa?')

2. H-gas seka Europos u-tų tradicijas, M-nas gi Anglijos pavyzdžius. Nuo pat pradžios Melb. buvo svarbūs Oxfordo ir Cambridge u-tai, nes iš ten nuo pat įsikūrimo dienų plaukė dėstytojai.

3. Melb. studijos formalia prasme yra sistematiškesnės, bet ir paviršutiniškesnės negu H-ge. Humanitarinius mokslus einant, Melb. greičiau baigsi ir įsigysi diplomą, o H-ge ilgiau studijuosi, bet žinių akiratis bus platesnis. Vokietijoje nėra didesnio piktžodžiavimo, kaip ką nors pavadinti "Fachidioten" verslo ar amato idiotu, t.y. tokiu žmogum, kuris domisi tik savuoju verslu, o neigia ir ignoruoja kitus mokslus bei kitų žmonių interesus.

Pastangų ir darbo...

Atkelta iš 3 psl.

vargo ir spūsties galėtų visos tautinių šokių grupės "išsistiesti".

Naujų Metų sutikimo baliai vyko dvejose vietose. Kadangi neteko dalyvauti, tad apie jų sėkmingumą negaliu pasakyti. Kiek teko vėliau nugirsti abu sutikimai buvo pripildyti dalyviais.

Iškilmingos pamaldos vyko St. Patrick's Melbourno katedroje. Katedra labai erdvi ir patogi, netoli nuo LD atidarymui pasirinktos salės.

Įspūdinga ir graži pamaldų pradžia: įėjimas visų pamaldas laikusių kunigų ir arkivyskupo, sekant organizacijų vėliavoms. Po pamaldų visi žygiavome į LD atidarymą. Gaila, kad eisenoje nebuvo jokios tvarkos ir kiekvienas žygiavo pagal savo nuovoką ir išmanymą. Vėliavnešiai nužygiavę į Dallas Brooks salę nusivylę susuko vėliavas, nes nebuvo paruošti joms stovai. Vistik vėliavos scenoje būtų suteikusios iškilmėms puošnumo ir orumo.

Vienas iš pagrindinių LD metu suvažiavimų yra ALB Tarybos narių sesija - suvažiavimas. Suvažiavimo sėkmingumas priklauso nuo tinkamo pasiruošimo; suteiktos informacijos suvažiavimo dalyviams, darbotvarkės sudarymo, prezidiumo ir, žinoma, nuo atvykusiųjų ALB Tarybos narių pasiruošimo ir Bendruomenės reikalų supratimo.

XVIII-ji ALB Tarybos sesija posėdžiavo Melbourno Lietuvių Namuose. Posėdžiams salė gera, tik nebuvo tinkamai paruošta scena ir šviesos; teko ieškoti "žiburio" norint skaityti pranešimus. Gal ir nereikšmingas dalykas, bet ankstyvesniuose suvažiavimuose ALB Tarybos nariai visuomet būdavo, tos vietovės, kur vyksta suvažiavimas, Apylinkės Valdybos pavaišinti pietumis. Gražus žestas, nes ALB Tarybos nariai, gal būt, yra vienintėliai, kuriems jokios su atvykimu į suvažiavimą išlaidos nėra kompensuojamos. Melbourne to "pavaišinimo" nebuvo, nebuvo net ALB Tarybos nariams rezervuoti stalai pietums, taip, kad nevienam teko palaukti kolei atsiras laisva vieta. Vistik ALB Tarybos narių suvažiavimas yra mūsų Bendruomenės vyriausia instancija ir šiek tiek ją gerbti reikėtų.

Nyksta ir ankstyvesnėse LD įsivyravusi tradicija parūpinti visiems į LD atvykusiems svečiams nakvynes. Tai geras dalykas, nes rengėjams tai buvo ir dabar yra viena iš didžiausių problemų ir pareikalauja didelių pastangų. Dauguma mūsų tautiečių yra "prakutę" ar susipažinę, taip kad jiems parūpinti nakvynes yra bereikalingas vargas. Sportininkams ir jaunimui, kuris dalyvauja programose, nakvynės parūpinamos ir, atrodo, kad šis darbas buvo sėkmingai atliktas.

Vykdamas į LD stengiausi nieko nepamiršti, bet kaip visuomet, atvykęs pastebėjau, kad pamiršau išsikirpti LD programą iš mūsų periodinės spaudos. Ieškojau jos atvykęs Melbournan, bet LD programos nebuvo atspausdintos, nors tai labai nedaug kainuotų, o atvykusiems patogumas labai didelis, ypatingai tiems, kurie buvo apsistoję viešbučiuose ir nebuvo ko paklausti; kas ir kur vyksta?

Grįžau pakilia nuotaika ir su šviežiu sąmoningumu bei supratimu mūsų siekių ir tikslų išeivijoje. LD Melbourne buvo sėkmingos, gražiai ir tvarkingai praėjo, dalyvavo daug lietuvių iš visos Australijos ir užsienio. Tikiuosi, kad iškelti bei paminėti nesklandumai bus rengėjų priimti be kartėlio, nes Lietuvių Dienos yra aukščiausia mūsų tautinio sąmoningumo menifestacija, todėl reikalinga jas kuo gražiau, įspūdingiau pravesti, o pasitaikiusias spragas ir plyšelius, bendromis jėgomis lopyti ir stengtis jų nepakartoti.

V. Koras

Adelaidinės pabiros

Adelaidėje pokalėdinės nuotaikos labai blankios. Lietuvių Namuose ir Šv. Kazimiero parapijoje iki sausio 16 d. nebuvo išduodami pietūs, nevyko repeticijos, tik "prisiekusieji" tesilankė lietuviškuose centruose.

Pamažu gyvenimas grįžta į normalias vėžes; vėl išduodami pietūs, vėl prasidės tuoj savaitgalio mokyklose mokslas. Vienintėlė institucija, kuri be pertraukos dirba, tai Adelaidės Lietuvių Radijas. Jis sąžininkai kiekvieną šeštadienio rytą prakalba į savo klausytojus.

—

Teko išgirsti įvairių nuomonių apie praėjusias Lietuvių Dienas. Vieniems viskas buvo kuo geriausiai; kiti skundėsi, kad LD buvo perkrautos parengimais ir nebuvo galima suspėti visuose dalyvauti; kur dar svečiavimasis ir naujos pažintys? Dar kiti priekaištavo, kad LD Melbourne buvo skiriamos ir didesne dalimi atliekamos pačių melbourniškių, nes iš šešių parengimų tris atliko patys melbourniškiai.

—

Adelaidiškiai vėl pergyveno provinciališkumo kompleksą. Atvykęs jaunimo ansamblis iš Los Angeles Adelaidę aplenkė. Kiek teko sužinoti, tai padaryta be blogos valios, mat visi "Spindulio" ansamblio nariai privalėjo anksčiau grįžti į namus.

—

Adelaidėje mirtis sausio mėnesį palietė net tris adelaidiškius: Leoną Kazlauską, Zigmą Vabolį ir P. Pranciulį. Tikimės, kad jos apsilankymai šiais metais bus kuo retesni.

—

Kun. klebonas A. Spurgis sausio 24 d. sunkiai susirgo ir jam padaryta operacija. Ligonis pamažu sveiksta ir tikisi po savaitės grįžti į namus, bet porą mėnesių negalės atlikti pastoracinių pareigų.

Linkime sveikatos!

—

Paskutinę sausio dieną Adelaidėje termometras pakilo iki + 41.8. Kadangi tai buvo nedarbo diena, tai kiekvienas vėdinosi pagal savo išmanymą; vienas tautietis patarė, kad kaip ir nuo ligos, kuo susirgai tuo ir gydykis, taip ir jo receptas per karščius atsivėsinti esąs: - geros rūšies brendė ir karšta arbata. Reikės pamėginti!

—

Sausio 23 d. Šv. Kazimiero parapijos vasarvietėje - Baltijoje įvyko metinis "piknikas". Suplaukė apie 80 žmonių. Numatytą programą teko keisti, nes gražus oras, šaltas alutis ir "kilmingieji" gėrimai bei karšti užkandžiai dominavo ir programa liko pusiau išklausyta...

—

Svaitgalio mokyklos vėlei pradėjo darbą. Vis sunkiau pavyksta prikalbinti tėvus, kad šie leistų savo vaikus į mokyklą. Nenuostabu, nes raginimai per mūsų spaudą ir radiją, per susirinkimus, ar pamaldas jų nepasiekia, nes jie neskaito lietuviškų laikraščių, nesiklauso radijo ir nesilanko nei į susirinkimus, nei į pamaldas. Kaip juos pasiekti?

—

Jau kiek laiko serga Adelaidės Muziejaus — Archyvo vedėjas M. Rudzenskas. Jam sergant, Muziejų tvarko jo padėjėjas V. Patašius. Neseniai į pagalbą atėjo ir jaunesnės kartos (vidurinio) Č. Pečiukaitis. Malonu, kad atsiranda asmenų, kuriems rūpi lietuviškas gyvenimas. Linkime Č. Pečiukaičiui sėkmingo darbo!

Vibaltis

Mažoji...

Atkelta iš 5 psl.

Berniukas sėdėjo ant grindų. Iš kartoninės dėžės iškėlęs kojas ir galvą kvailai žiūrėjo mažas, juodas šuo.

Aha, pagalvojo Jakaitis, štai koks sliekas vaikui gaudyti, bet berniukas vėl šaukė:

— Ar aš galėsiu jį pasiimti namo? Aš jį šersiu, mes jam sukalsim namelį, — jis nežinojo, kaip pasakyti būdą.

— Ne, ne, nėra kur jo laikyti, — pasipriešino Jakaitis. Jis nekentė šunų ir dabar nenorėjo naujos bėdos.

— Galėsi ateiti pas mus su juo pažaisti, — pasakė uošvienė ir nuo tų jos žodžių Jakaitį vėl suėmė pyktis. Jis nieko nebenorėjo turėti su tais namais, bet tuo metu iš virtuvės atėjo su stiklu rankoje uošvis ir tarė:

— Labas, gal skotiškos stiklą, artėjančių švenčių proga. Virtuvėj buvo girdėti, kaip radijas transliuoja jau per pora savaičių įgrisusią kalėdinę muziką.

— Ačiū, — Jakaitis paėmė stiklą ir minutę visi žiūrėjo į berniuką ir šunį. Vaikas šuniuką iškėlė iš dėžės ir šis virsdamas kūliu bėgo kilimu.

— Per kūčias gyvuliai kalba, ateik paklausyti ką jis pasakys, — nusijuokė uošvis.

— Nekalba, ne, — abejodamas pažiūrėjo berniukas tėvui į akis.

— Žinoma, ne. Tai tik pasakos. Einam namo, — tarė šaltai tėvas.

— Galiu pasiimti? — vėl su baime paklausė berniukas, — aš jį šersiu ir žiūrėsiu. Nupirk man mapą valyti.

Tėvui dabar pagailo vaiko. Štai, šuo nori meilės, vaikas nori, uošviai nori, visi nori meilės, nori mylėti ir būti mylimi. Tik jis vienas pilnas neapykantos nežino ką sakyti.

— Tegu ateis pažaisti, — pasakė uošvis, — pabus ir pareis. Nebus nei jums bėdos. Vaikas juk nekaltas, kad tėvai susipyko.

Niekas nekaltas, niekas nekaltas, galvojo Jakaitis, o visur neapykanta, bet jis prisiminė sakinį, kad taiką visi turi pradėti nuo savęs.

— Gerai, galėsi ateiti, — pasakė, — o dabar vilkis paltuką ir einame.

Uošvė atnešė apsiaustėlį ir minkštą kepurę. Berniukas pasiėmė knygas ir ištiesė šuniukui ranką:

— Sudiev, — pakratė jis mažą, bet turinčią dideles letenas šuns koją.

— Ir vardą turi jam sugalvoti, — pasakė uošvė.

Tėvas su sūnumi išėjo ir eidamas jautė, kad slūgsta neapykanta vaiko seneliams. Jakaitis jautė, kad dalis taikos pasiekia jo širdį. Mažytės taikos spindulys buvo grįžęs ir Jakaitis, laikydamas berniuko ranką, kuris garsiai svarstė kokį šuniukui parinks vardą, ėjo ir nieko negirdėjo. Jis džiaugėsi vaiko džiaugsmu ir dabar Jakaičio net garsi, einanti iš krautuvių, Kalėdų muzika nebeerzino. Jis tik galvojo — toks sunkus, kad ir mažos ramybės, mažos taikos ir trupučio geros valios kelias.

Daug sužinosi skaitydamas Mūsų Pastogę!

SPORTAS

Pasirengimai išvykai į Čikagą

KELIONĖS MARŠRUTAS

Sportininkai ir su sportininkais važiuoją svečiai, jau baigia susimokėti savo kelionės depozitus. Šioje grupėje bus apie 100 žmonių. Pirmosios grupės kelionės maršrutas. Iš Melbourno išvykstama birželio 2-rą dieną 6 val. vak. ir iš Sydnejaus 7.45 vak. QUANTAS lėktuvu Flight QF 3. Tą pačią dieną 6.05 vak. (laiko pasikeitimas) atvykstama į San Francisco ir iš jo išvykstama šeštadienį birželio 4-tą dieną 0.20 val. ryte į Clevelandą. Atvykstama 8.95 val. ryte ir čia būsime iki antradienio birželio 7 dienos. Šios dienos 10.40 val. ryte išvykstama į Detroitą, kur būsime iki šeštadienio birželio 11 d. 1050 val. ryte išvykstame į Baltimore ir čia būname iki birželio 14-tos. Būnant Baltimorėje organizuosime ekskursiją į Wašingtoną, kur be kitų įžymybių, bandysime apžiūrėti ir Lietuvos pasiuntinybės rūmus. Iš Baltimorės skrendame į New Yorką, kur būsime iki penktadienio birželio 17-to. Iš čia skrendame į Toronto, Kanadą, kur būsime iki birželio 21 , antradienio. Iš Toronto skrendame į Bostoną, kur būsime iki birželio 23 d. vakaro, kada išskrisime į Čikagą ir ten būsime birželio 23 dieną 8.43 val. vakare. Iš Čikagos išvykstame liepos 5 dieną ir skrendame į Las Vegas, iš kur išvykstame liepos 8 dieną į Los Angeles. Čia būsime iki liepos 12 d. ir per San Francisco skrendame į Honolulu, kur būsime iki liepos 15 d. Į Sydnejų grįžtame liepos 16-tą dieną 6.25 ryte ir į Melbourną 9.15 ryte.

Šiuo metu, išskyrus dvi vietas Amerikoje, visi skridimai yra patvirtinti. Sportininkams, skrendantiems ne su pagrindine išvykos grupe, jų agentai turi patvirtinti lėktuvų skridimus Amerikoje, užsakyti hotelius, parūpinti transportą iš jų ir į juos ir suderinti visą kelionę su bendra grupe.

Visi keliaujantieji su pirma ar antra grupe, kuri iš Sydnejaus išskrenda birželio 21 dieną ir skrenda tiesiai į Čikagą, turi iki balandžio 1-mos dienos susimokėti pilną kelionės kainą, nes vasario mėn. bus pakeltos kelionės kainos ir, iki to laiko nesusimokėjus, reiks mokėti daugiau.

REMIA SPORTININKUS

Išvykos Org. Komitetas paskelbė aukų vajų paremti vykstančius sportininkus. Tuoj pat atsiliepė mūsų žinomi sporto rėmėjai, sydnejiškiai Pr. Mikalauskas, kuris savo dosnia auka visuomet remia sportininkus, paaukojo 200 dol., Gediminas Pečiulevičius-Peck iš Canberros - 200 dol., žymiųjų Geelongo sportininkų brolių Obeliūnų tėvas A. Obeliūnas, linkėdamas sėkmingos išvykos ir laimingo sugrįžimo, paaukojo 100 dol. Sydnejiškis veteranas sportininkas Vl. Šneideris paaukojo 50 dol. ir mūsų šachmatų meisteris V. Liuga 10 dol. Nuoširdus ačiū visiems. Tikėsimės, kad ir kiti Australijos lietuviai ir paskiros organizacijos prisidės prie sportininkų piniginio vajaus.

IEŠMINĖ — B—B—Q

Kovo 12-tą dieną (gerai atsigaut po visų rinkiminių bėdų - pralaimėjimų ar laimėjimų) p.p. Marica ir Romas Cibai, savo rezidencijoje 65 Huntleys Point Rd., Huntleys Point, rengia Iešminę - B—B—Q, sportininkų, vykstančių į Ameriką ir Kanadą parėmimui. Kviečiami visi kuo skaitlingiau dalyvauti, nes ypatingai graži aplinkuma, maudymosi baseinas ir visa kita suteiks malonumą ir mažiems, ir dideliems, tuo pačiu paremiant ir vykstančius sportininkus. Atminkite, šeštadienį kovo 12 vakaras su sportininkais. Pradžia 5 val.

SVEIKINAME IR DĖKOJAME

Išvykos Organ. Komitetas, vadovas ir visi sportininkai, vykstantieji reprezentuoti Australijos lietuvius, nuoširdžiai sveikina taip pat mūsų didžiąją lietuvių reprezentantę Australijoje, ponią Oną Baužienę, apdovanotą British Empire Medaliu. Ponios O. Baužienės, BEM asmenyje, Sydnejaus jaunimas ir sportininkai visuomet rado draugišką prieglobstį ir paramą. Ir šį kartą, prisiųsdama 50 dol. čekį, ji rašo: "Atsiliepdama į šauksmą, paremti sportišką jaunimą, vykstantį į P.L.Sp. Šventę ir norėdama prisidėti, siunčiu jums savo auką, linkėdama geriausios sėkmės". Nuoširdus sportiškas ačiū p. O. Baužienei, BEM.

P.L. SPORTO ŠVENTĖ PRASIDĖJO

Vasario 5-6 dienomis Amerikoje prasidėjo II-jų Pas. Liet. sporto žaidynių slidinėjimo varžybos, vėliau ir Amerikos Pabaltiečių slidinėjimo pirmenybės. Kaip rašo Amerikos lietuvių spauda, tai į šias varžybas užsiregistravo rekordinis skaičius slidinėtojų ir didžiausią staigmeną bei sensaciją padarė iš Australijos atvykę mūsų reprezentantai D. Kraucevičius iš Sydnejaus ir A. Vaitiekūnas iš Melbourno. Į juos atkreiptas ypatingas dėmesys.

SLIDINĖJIMO REZULTATAI

Pasaulio lietuvių žiemos sporto slidinėjimo varžybose, kurios vyko Amerikoje prie Clevelando, australiečiai Algis Vaitiekūnas slalome ir didžiajame slalome išsikovojo trečią vietą vyrų atviroje klasėje, Dimitrijus Kriaucevičius laimėjo II vietą didžiajame slalome veteranų klasėje. Skaičiuojant taškus pagal ŠALFASS klubinę taškų lentelę australiečiai užėmė antrą klubinę vietą.

33—čioji Sporto Šventė

Leonas Baltrūnas

GOLFAS

Tikriausiai golfas yra viena iš tų sporto šakų, kur nepasireiškia varžybinė aistra, bet, per socialiniai gražų bendradarbiavimą, pasireiškia daugiau rekreacinio pobūdžio pasitenkinimas, nes varžybos vyksta parkuose, kur gamtos prieglobstyje kvėpuojame grynu oru, o bevaikštant kartu su kitais dalyviais, socialiniai bendraujama. Nenuostabu, kad, kiekvienais metais, golfo varžybose atsiranda vis daugiau dalyvių. Šį kartą, viename iš gražiausių Viktorijos golfo aikštynų - Riversdale Golf Club - kur paprastai vyksta svarbios Australijos golfo varžybos, susirinko net 36 Australijos lietuvių golfininkai, iš kurių turėjome 6 moteris. Beveik visos vietovės buvo atstovaujamos, nes turėjome 8 iš Canberros, 7 iš Geelongo, po 3 iš Adelaidės ir Sydnejaus, 2 iš Pertho ir 14 iš Melbourno. Golfo varžybos vyko dvi dienas ir buvo žaidžiama dviem ratais. Galutinėje pasekmėje laimėtojais tapo: vyrų grupėje: I - J. Tilmanis Melb. "Varpas", II - Č. Žilinskas Canb. "Vilkas", III - E. Koszela Geel. "Vytis". Moterų grupėje: I. K. Zenk Geel. "Vytis", II - R. Zenk Geel. "Vytis", III - V. Brenner Geel. "Vytis".

Sudaryta komisija, kuri tikrino sėkmingiausius golfininkus ir jų nutarimu nustatyti laimėtojai: VYRŲ 1. Alg. Bertašius (Melb.), 2. Č. Žilinskas (Canb.) ir 3. A. Skimbirauskas (Melb.). MOTERŲ: 1. K. Zenk (Geel.), 2. V. Brenner (Geel.) ir 3. B. Šilinis (Canb.)

SKVOŠAS

Tikriausiai yra vienas iš greičiausių varžybinių žaidimų, kur ne tik greitis, bet fizinis patvarumas ir refleksai turi būti nepaprastai gerai išlavinti. Šioje sporto šventėje skvošo varžybose dalyvavo 12 vyrų ir 2 moterys. Po vienos dienos karštų kovų nugalėtojais tapo: vyrų grupėje 1. J. Penkaitis Sydn. "Kovas", 2. Budzinskas Canb. "Vilkas". Moterų grupėje: 1. R. Rupinskaitė Adel. "Vytis", 2. B. Hornaitė Sydn. "Kovas".

BILIARDAI

Įvyko vokiečių klube, kur ne tik tvarakingai išrikiuoti biliardo stalai, bet ir visi patogumai buvo žaidėjų naudojimui (įskaitant turtingą barą su gėrimais). Įdomu pastebėti, kad biliardas žaidžiamas daugiausiai vidutinio ir vyresnio amžiaus lošikų.

Vienos dienos varžybose dalyvavo 16 žaidėjų, kur pavienėse žaidynėse nugalėtoju tapo Petras Snarskis Adel. "Vytis", o komandiniai laimėtojų laurus pasiėmė Melbourno "Varpo" populiarūs žaidėjai - tėvas ir sūnus E. ir E. Marganavičiai.

Kiek skirtingai, žiūrovų ir dalyvių atveju praėjo 33-sios Sporto Šventės atidarymas tiek buvo pasigendama, ypatingai žiūrovų šios šventės uždaryme. Kaip jau anksčiau minėjau, daug sportininkų dalyvauja kituose Lietuvių Dienų parengimuose ir todėl nemažai sportininkų nebesimatė uždarymo iškilmėse. Vėl iškilmingas paradas, gražiai išsirikiavę sportininkai, sveikinimai, padėkos ir kitokios kalbos, o ypatingai laimėtojams išdalinimas dovanų visuomet būna gana jaudinantis momentas mūsų Sporto Švenčių programoje. Todėl ateityje reiktų prašyti mūsų sporto klubų įgaliotinių, kad dėtų daugiau pastangų, kad visi sportininkai dalyvautų uždarymo apeigose. Sporto Šventės vyriausias šeimininkas Viktoras Adomavičius pasikvietė Melbourno A.L.B. apylinkės pirmininką, kuris labai nuoširdžiai, pasikalbėdamas su kiekvienu laimėtoju, įteikė jiems dovanas. Lietuvos himnui skambant, visiems buvo aišku, kad dar viena iškilminga ir didinga Australijos lietuvių Sporto Šventė baigta. Naujos pažintys, nauji draugai ir nauji išgyvenimai ilgam liks daugelio atmintyje. Kitiems bus akstinas daugiau pašvęsti laiko savo sugebėjimų pagerinimui, kad sekančioje šventėje atsiektų geresnių rezultatų.

Šeši šimtai sportuojančio jaunimo ir jų draugų susirinko į Show Grounds patalpas Naujųjų Metų sutikimui, kur muzikos garsams liejantis, naujai įsigyta draugystė, buvo dar daugiau sutvirtinta. Laimingų Naujųjų Metų linkėjimai su karštais bučiniais įrodė, kad Australijos lietuvių sportininkai priklauso vienai darniai ir labai gyvai organizacijai, kuri jungia visą mūsų jaunimą.

LAIŠKAS REDAKCIJAI

"PAREMKIME SPORT'NINKUS"

"Mūsų Pastogėje" Nr. 4, Antanas Laukaitis, išvykos į Čikagos žaidynes vadovas, kreipiasi į Australijos lietuvius paramos, kuri reikalinga sportininkų aprangai įsigyti, tačiau nieko nesako apie tai, kad jo grupei uniformas nupirkti pažadėjo "Palanga" ir "Litas".

A. Laukaitis nusižengė mūsų sporto organizacijai, kai 1980 m. pabaigoje, nepasitaręs su ALFAS Valdyba (ko reikalauja išvykos įstatai), pasirinko kelionei jam asmeniškai paslaugų "Palangos" biurą ir laikosi į jį įsikibęs, nežiūrint to, kad ALB Krašto Valdybos organizuojamos išvykos kelionės kaina yra žemesnė. Ja pasinaudojus jokios nesantaikos savo tarpe nebūtumėm turėję.

A. Laukaitis drįsta prašyti Australijos lietuvių paramos, nors pereitais metais, Velykų metu įvykęs ALB vadovų suvažiavimas Melbourne išnešė rezoliuciją, kad lietuviams netinka vykti į Čikagą per kelionės biurą, kuris bizniauja su mūsų tėvynės okupantais. Išvykos pareigūnų tarpe matysime pavardes, kurių mūsų sporto veikloje dar neteko girdėti. Jie šias pareigas užims, pasižadėję vykti ne su savo klubu, bet A. Laukaičio organizuojamoje grupėje.

Išvykos komitetas taip pat paskelbė, kad vadovai, kurie nevyks per "Palangą", nustos tų pareigų.

Iš savo pusės siūlau ir prašau remti tik tuos sportininkus jų sportinei aprangai apsimokėti, kurie į žaidynes vyks ALB Išvykos Komiteto organizuojamoje grupėje.

Su pagarba

R. Sidabras

Kaimo šundaktaris serga, aukšta temperatūra ir jam pašaukė daktarą. Atėjęs daktaras sėdo ant lovos ir ima už rankos, patikrinti pulsą. Šundaktaris paslepia ranką po patalais ir sako:

— Ponas daktare! Kai tu ir aš mūsų pacientus laikome už durnius, tai mes iš to duoną valdome. Bet tu ir aš, kaip profesionalai labai gerai žinome, kad tokio pulso visai nėra...

Sovietų Andropovas pasiūlė Jungtinių Tautų gen. sekretoriui Perez de Cuellar atvykti į Maskvą pasitarti dėl Afganistano. Kaip žinia, J.T. jau kelis kartus reikalavo, kad sovietai pasitrauktų iš Afganistano.

LIETUVIŲ LAIDOJIMO BIURAS

Funerals of Distinction

17 RAILWAY PDE.
FAIRFIELD, N.S.W.
Tel. 724 5408 Veikia 24 valandas per parą

Informacija

TALKA SUMAŽINO PROCENTUS UŽ PASKOLAS

Nuo balandžio 1 dienos TALKOS Valdyba sumažina ½% už visas paskolas. Dabar Talkos procentai už paskolas yra vieni iš žemiausių visų Kredito Kooperatyvų Viktorijoje.

Procentai už indėlius (deposits) kol kas paliekami tokie patys: už einamąsias sąskaitas (on call) moka 9%, už terminuotus indėlius nuo 12 iki 15 % metinių palūkanų priklausomai nuo sumos dydžio.

Talkos Valdyba

LIETUVIŲ KALBA Į UNIVERSITETĄ!

Lietuviškų Studijų Komitetas praneša, kad jau surinkta virš 2000 parašų, kas sudaro tik vieną penktadalį numatyto tikslo (10.000). Peticijų parašų rinkimas pratęsiamas iki birželio 1 dienos.

Nuoširdžiai kviečiame visus tautiečius aktyviai įsijungti į mūsų pradėtą vajų pritraukiant kuo daugiau talkininkų renkant parašus ir australų bei kitataučių tarpe.

Peticijų formuliarai gaunami per ALB apylinkių valdybas arba kreiptis tiesiog paštu: Liet. Studijų Komitetas, 361 Tooronga Rd., East Hawthorn, Vic. 3123.

Lietuviškų Studijų Komitetas

Vasario 10 d. iš Amerikos atvyko dailininkas ir poetas Jonas Rūtenis aplankyti Sydnejuje savo brolio Pauliaus Rūtenio. Žada kiek ilgiau paviešėti ir susipažinti su australišku lietuvišku gyvenimu.

***

Vasario 12 d. Josonija Palaitis (Palaitienė) atidarė tapybos darbų parodą, pavadintą Lord Howe Island 3. Paroda vyksta Australijos Muziejuj, College St., ir bus atidaryta iki kovo 13 d. Parodą remia Riley Street Galerija, Australijos Muziejus ir Lord Howe Island Istorijos Draugija. Visi kviečiami atsilankyti.

PRANEŠIMAS

Sydnejaus Lietuvių Katalikų Kultūros Draugija, talkininkaujant sportininkams, skautams ir ateitininkams, kovo 6 d. rengia įdomią KAZIUKO MUGĘ tuoj po liet. pamaldų Lidcombe parapijos salėje. Bus galima atsigaivinti įvairiais šaltais gėrimais, skaniai pavalgyti, išbandyti laimę loterijose, įsigyti lietuviškų knygų, žurnalų Aušros Vartų stebuklingą šv. Marijos paveikslą (tik $ 2) ir kitokių prašmatnybių. Taip pat bus ir skanių barankų - riestainių.

Savo atsilankymu paremsite organizacijas, o taip pat ir Syd. Liet. Savaitgalio Mokyklą.

Kiečiame visus iš arti ir toli.

Rengėjai

SKAUTŲ ŽIDINIO NARIAMS

Pranešu, kad vasario 27 d. 2 val. Liet. Klube šaukiama Židinio metinė sueiga. Rinksime naują Židinio vadovybę (šiuo metu į Židinio tėvūnus yra du kandidatai) bei tarsimės einamaisiais reikalais.

Kadangi sueigos laikas yra labai ribotas, prašome narius atvykti punktualiai. Sueigos metu bus galima susimokėti nario mokestį ir užsiprenumeruoti skautiškos spaudos. Narių dalyvavimas būtinas.

Židinio Tėvūnas

PATIKSLINIMAS

Mūsų Pastogės Nr. 4 tilpo žinutė apie a.a. Z. Vabolio mirtį. Toje informacijoje yra keletas netikslumų:

1) a.a. Zigmas Vabolis mirė būdamas 53 metų, ne 55;

2) nuo 1976 metų velionis laimingai gyveno su savo žmona Zita;

3) liūdesy paliko žmona Zita, motina Bronė, sesuo Gražina ir iš pirmųjų vedybų sūnūs Šarūnas ir Ramūnas.

***

Romoje mirė kardinolas Antonio Samore, nuoširdus lietuvių draugas. Dar nepriklausomybės laikais 1932-38 m. jis buvo Lietuvoje kaip Vatikano pasiuntinybės sekretorius ir iš čia jo palankumas Lietuvai ir lietuviams.

AUKOS AUSTRALIJOS LIETUVIŲ FONDUI

A.a. Veronikai Miliauskienei, Perthe, W.A. mirus, vietoj gėlių aukojo A.L. Fondui:

$ 20 A.L.B. Pertho Apylinkės Valdyba (70)

Po $ 10 - J. Babarskas, B. Butkys, J. Čižas, B.A. Kateivos (30), T.V. Kaspučiai, E.P. Plučai, A.B. Steckiai ir V.J.K. R.E. Repševičiai - visi iš W.A.

A.a. Marijai Cibulskienei, Perthe, W.A. mirus, vietoj gėlių A.L. Fondui aukojo:

$ 20 A.L.B. Pertho Apylinkės Valdyba (90)

Po $ 10 - J. Miliauskas, V.J. Repševičiai (20), M. Šidlauskienė ir V. Volodka (30) - visi iš W.A.

A.a. Juozui Rimkui Melbourne mirus, gėlių vietoj aukojo

$ 20 Juozas Jasulaitis, Vic. (710)

———

$ 60 Pr. S. Pažereckai, Vic. (675)

Po $ 20 M.B. Gailiūnai, N.S.W. (270) ir I. Vanagas, S.A.

Po $ 10 - kun. Dr. P. Bačinskas, Qld., J.J. Ruzgiai, Qld. (115) ir V. Urnevičius, S.A. (54).

A.L. Fondo Valdybos vardu ačiū visiems aukotojams.

Vaclovas Rekešius
A.L. Fondo iždininkas

KRITO SUSISIEKIMO AUKŲ SKAIČIUS

N.S.W. valstijoje per šių metų sausio mėn. eismo nelaimėse žuvo 23 asmenys (per tą laiką 1982 m. sausio mėn. žuvo 134, 1981 m. - 112). Aiškiai čia galioja sustiprinta išgeriančių vairuotojų griežta kontrolė.

SYDNEJAUS LIETUVIŲ NAMUOSE

16—18 EAST TERRACE, BANKSTOWN (tel. 708 1414)

Vasario 26 d. 7 val.
BALTGUDŽIŲ BALIUS — ŠOKIAI
Kviečiami visi - įėjimas laisvas

Vasario 27 d., sekm., 3 val.,
ATŽALOS TEATRO SPEKTAKLIS
Tennessee Williams 4 scenų drama:
"STAIGA PEREITĄ VASARĄ"
Įėjimas $ 5 asmeniui,
$ 3 moksleiviams ir pensininkams.

paskolų — aukų vajus

TEBETĘSIAMAS. PRISIDĖSIKE VISI!

SYDNEJAUS LIETUVIŲ TEATRAS "ATŽALA"
vasario 27 d., sekmadienį, 3 val. Sydnejaus Lietuvių Klubo salėje kartoja
Tennessee Williams 4 scenų dramą

Staiga pereitą vasarą

Režisierius PAULIUS RŪTENIS, dekoracijos Jolantos Janavičienės.
Bilietai prie įėjimo: $ 5 suaugusiems ir $ 3 pensininkams ir moksleiviams.
Salėje vietos nenumeruotos

VISUR VISAIP

BRANDI SUKAKTIS

Vasario 8 d. į p.p. Miniotų kiemą sugūžėjo nemažas būrelis draugų ir kaimynų atšvęsti Vlado Minioto 80-jį gimtadienį.

Sukaktuvininkas gerai žinomas lietuvių bendruomenėje savo veikla: net keletą kartų buvo Sydnejaus apylinkės pirmininku, vienas iš šv . Kazimiero Draugijos steigėjų Sydnejuje ir šiaip daug dirbo katalikiškoje veikloje. Prel. P. Butkus pasveikino iškeldamas jo įnašus į bendruomenę ir įteikė knygą.

Vladas kaip asmuo visada malonus, draugiškas, visados pasirengęs patarnauti padėti kaip galėdamas. K ir kitus jį irgi lydėjo įva nesekmės: neteko jauname amžiuje dukrelės, palaidojo žmoną, o neseniai eismo nelaimėje prarado ir vaikaitį. Nežiūrint visų vargų ir širdgėlų, Vladas vistiek išliko nepalūžęs, stiprus, nepraradęs nuotaikos. Linkime laimės ir daug sveikatos. J.V.

VASARIO 16—JI BRISBANE

Vasario 16-ją atšventėme Railway Instituto salėje vasario 5 d. vakare. Susirinkusius lietuviškai ir angliškai pasveikino apyl. pirm. p. Perminas. Įnešus tautinę vėliavą į garbės prezidiumą pakviesti V. Mališauskienė, V. Musteikis ir kun. Dr. P. Bačinskas. Puikią ir koncentruotą paskaitą skaitė p. V. Kaciūnas primindamas jaunimo įnašą atkuriant Lietuvą. Dainavo kun. Dr. P. Bačinsko vedamas vaikų chorelis. Tie patys dainininkai lietuviškai ir angliškai paskaitė apie Lietuvą ištraukų iš lietuviškų enciklopedijų. Taip pat padainavo p.p. Platkauskienė, Butkienė, Luckienė, Mikužienė ir Klimienė. Tautiniams šokiams grojo Vyt. Lorencas, o bendrą muziką parūpino p. Ruzgys su savo elektroniniais aparatais. Minėjimas buvo puikus, tik gaila, jame dalyvavo nedaug tautiečių.

Povilis

MOTERŲ VAKARAS

Vasario 12 d. įvyko tradicinis Sydnejaus Liet. Mot. Soc. Globos D-jos metinis Užgavėnių vakaras. Tai bene pirmas lietuvių parendimas šiais metais. Kaip įprasta, ir šį vakarą svečių buvo apsčiai.

Išnaudodama šią progą Moterų Draugijos Vadovybė pasveikino savo pirmininkę p. Oną Baužienę British Empire Medal apdovanojimo proga.

Sekė programa, suorganizuota pačių moterų Draugijos pastangomis: transliacijos iš E.R. Engadine radio. Matėme pensininkę iš Wollongong, kuriai ypač sunku pritapti prie liet. organizacijų, P.Rūtenis pasigėrėtinai suvaidino tautietį, grįžusį iš baliaus ir kt. Programą patraukliai pravedė p. J. Viliūnienė.

Gausioje loterijoje netrūko fantų pagal laimėtojų skonį. Pabrėžtina, kad ypač vakaro dalyviams patikę vakarienės vietoje Liet. Klubo valgyklos servuojami blynai.

PADĖKA

Nors ir pavėluotai, noriu išreikšti nuoširdžią padėką "Pakštumos" bendradarbiams ir padėjėjams:

Andriui Pranckūnui, jis sukūrė muziką ir padėjo režisuoti; Alenai Karazijienei, kuri padėjo parašyti skriptą ir taisė kalbą; Reginai Vaičaitienei, kuri paruošė šokių segmentus; Rožei Makaravičiūtei, kuri sukūrė ir pasiuvo kostiumus; visiems, kurie aukojo drabužius ir medžiagą; Viktorui Makarevičiui už paaukotą plastiką kostiumams; Helmutui Bakaičiui už moralinę paramą ir labai reikalingą "pep-talk"; Vytui Karazijai už leidimą pasinaudoti jo studija garsų efektų įgrojimui; Jonui Sadauskui ir Jonui Sakalauskui už pagalbą tvarkant šviesas; muzikantams Andriui Pranckūnui, Mindaugui Simankevičiui, Petrui Mačiui ir Eugenijui (Tomui) Baltučiui; visiems dalyviams, su entuziazmu stojusiems į darbą. Ačiū!

Algis Karazija

Mūsų Pastogė
AUSTRALIAN LITHUANIAN WEEKLY

Published
by the Lithuanian Community
Publishing Society Ltd.
P.O. Box 550
Bankstown, N.S.W., 2200

Redaktorius V. Kazokas
Redakcijos Patariamoji Komisija: V. Bukevičius, A. Dudaitis, I. Jonaitis, A. Reizgys, V. Patašius.
Redakcijos adresas: 13 Percy St. Bankstown, N.S.W. 2200
Tel. 709 8395
Administracijos adresas:
P.O. Box 550
Bankstown, N.S.W. 2200
Administracijos tel. 709 4846

Prenumerata:
Australijoje metams $ 20
Užsienyje paprastu paštu $ 24
Oro paštu į N. Zelandiją $ 35
Oro paštu kitur $ 50
Atskiro nr. kaina 50 centų

Redakcija rašinius taiso ir skelbia savo nuožiūra. Už skelbimų turinį neatsakoma.

Printed by Rotor Press Ltd.