NACIONALINĖ MARTYNO MAŽVIDO BIBLIOTEKA
ALp.2043
L.arch.

MŪSŲ PASTOGĖ

XL Metai Australian Lithuanian Weekly Registered by Australia Post publication NO NBH 0698 Kaina - $1.00 18.12.1989. Nr 50-52 (2121)

DŽIAUGSMINGŲ ŠVENTŲ KALĖDŲ IR LAIMINGŲ NAUJŲJŲ METŲ

V.K. Jonynas *Šventoji Naktis*

Nuoširdžiausiai sveikiname Australijoje ir iš kitų kraštų čia besilankančius lietuvius, linkėdami visiems šv. Kalėdų proga, tyro, nuoširdaus džiaugsmo, geros nuotaikos ir daug laimės Naujųjų Metų bėgyje.

Tegul ateinantys 1990-ieji būna mūsų tautinių troškimų išsipildymo metai – Lietuvos nepriklausomybės atstatymo metai.

ALB Krašto valdyba

Šv. Kalėdų proga, širdingai sveikiname mielus Lietuvių Bendruomenės Spaudos Sąjungos narius, „Mūsų Pastogės" bendradarbių ir skaitytojų šeimą bei visus lietuvius Australijoje, Lietuvoje ir plačiame pasaulyje. Linkime, kad Naujieji 1990-tieji metai visiems būtų šviesūs ir laimingi, ir kad jie atneštų laisvę ir nepriklausomybę mūsų tėvynei Lietuvai.

Lietuvių Bendruomenės Spaudos Sąjungos valdyba

Laiškas Motinai iš lagerio šv. Kūčių vakarą

Poetas Sibiro tremtinys Boleslovas Mačionis

Mama,
Tu neraudok šį vakarą prie Kūčių stalo,
Nevilgink ašarom senas akis –
Ir tyruose toli, čia už Uralų
Gyvoj širdy nemiršta dar viltis!

Kada žegnositės jūs: Vardan Tėvo ir Sūnaus ir Dvasios...
Tik neprabils mana vieta tuščia –
Minėsi Tu mane, žinau, kris ašaros, kaip rasos –
Jų deginančią ugnį net pajusiu čia...

Kada nušvitusiais, bet nelinksmais veidais šeimyna
Iš Tavo rankų drebančią plotkelę lauš –
Žinok, mana dvasia iš tolimo žemyno
Sparnuota mintimi pas jus atplauks...

Ir laušiu aš iš rankos Jūs plotkelę –
Tu peržegnok, palaimink ir mane –
Štai, lyg vėlė – kaip vyšnios žiedas aš išbalęs –
Toksai, kokį matydavai Tu neramiam nakties sapne.

Tegul Tau skausmo žodis neišsprūsta –
Tegul nei viena ašara per veidą nenukris!
Šiąnakt ir vėl viena grandis iš mano pančių trūksta –
Aš vėl tikiu, kad laisvė man nušvis!

Šią tylią naktį apleistoj kūtelėj
Gimė tasai – viltis – šviesa žmonėm –
Ir čia ant narų, kur guliu kampely,
Ateina suraminti Jis mane...

Kai Tu melsiesi, mano sengalvėle,
Maldoj nežuvusiu mane minėk –
Nuėjus aplankyt Vaikelį Jėzų prakartėlėj,
Rami būk vėl, mamyte, Jį pagarbinus tikėk!

Rytų šaly žvaigždė Betliejaus dega –
Su meilės šviesia viltimi pasižiūrėki tu! –
Ji mus, brangioji, į tėvynę veda –
Prie Jos visus – ir karalius, ir piemenis, ir aveles, ir mus, ir nazaratėlius kartu!

Bažnyčion eidama Tu vieškeliu Kalėdų rytą
Taip nestovėk ilgai, liūdnom akim į žvaigždę krintančią nesižiūrėk –
Ne siela kieno mirus tenai lekia, žvaigždelė tik nukrito –
Sugrįšiu greit, mamyte, aš, tik viltį Tu turėk!

Pasiilgimas didelis ir man krūtinę dilgo,
O prarasta tėvynė taip toli –
Nukrinta ašara, riedėdama sužvilga
Ir gęsta kaip sudužusi žvaigždė erdvėj tyli!..

MIELI BROLIAI IR SESĖS

Šventąją Kalėdų naktį mes instinktyviai prisimename pirmųjų Kalėdų vaizdą, užeigos šeimininką, sakantį Marijai ir Juozapui "jums nėra vietos", šaltą ir nešvarią gyvulių olą, ėdžiose paguldytą ką tik gimusį Kūdikėlį, nustebusius piemenis, tylioje meilėje ir pagarboje paskendusius Marijų ir Juozapą, angelus, giedančius "Garbė Dievui aukštybėse ir ramybė žemėje geros valios žmonėms."

Kaip gražus ir prasmingas yra prisiminimas šio istorinio, prieš 2000 metų atsitikusio įvykio, tačiau juo negalime apsiriboti apmąstant Kalėdų paslaptį. Dievo įsikūnijimo paslaptis nėra vien istorinis, prieš 2000 metų atsitikęs įvykis. Dievo įsikūnijimo, pasaulyje pasilikimo paslaptis yra sykiu ir dabarties tikrovė, tebesitęsianti nuo pirmojo Marijos atsakymo angelui "Fiat" -- tebūnie taip kaip tu man pasakei, iki pat šios dienos, iki pasaulio pabaigos. Kas įvyko Marijoje fiziniu būdu, dvasiniai atsikartoja kiekviename iš mūsų. Kiekviename žmoguje per krikšto sakramentą Dievo Sūnus, Šv. Dvasios veikimu, ateina atnaujinti savo gyvenimo žemėje, tęsti išganymo misijos pasaulyje, skelbti garbę Dievui ir nešti taiką žmonėms.

Prieš įžengdamas į dangų Kristus pažadėjo pasilikti su mumis iki pasaulio pabaigos, per mus krikščionius plėsti savo taikos ir meilės karalystę žemėje. Bet mes, negalėdami pilnai suprasti krikšto pasėkų, Kristaus pasilikimą žemėje apribojame sakramentais, Jo išganymą teikiančios misijos tęsimą priskiriame tik popiežiui, vyskupams ir kunigams. Tai tėra tik dalis tos paslaptingos tikrovės. Sakramentai ir kunigija tėra tik tarpininkai, priemonės, kuriomis Kristus ateina pas mus. Tai yra mes, aš ir Jūs ir kiekvienas krikščionis, kuriuose Kristus atnaujina savo gyvenimą žemėje, per kuriuos kuria savo karalystę, teikia garbę Dievui ir neša taiką pasauliui. "Gyvenu aš, bet jau ne aš, o Kristus gyvena manyje", sako apaštalas Šv. Paulius. Iš tikrųjų ar nėra tiesa, kad šiandien Kristus neturi kitų rankų, kuriomis jis laimina, o tik mūsų; kitų kojų, kuriomis lanko ligonius ir gyvenimo nuskriaustuosius, o tik mūsų, kitos širdies, kuria išreiškia Dievo meilę žmonėms. Kristus neturi kito matomo, žmogiškame kūne gyvenimo, kuriuo skelbtų pasauliui, kad Dievas yra visų žmonių Tėvas, o mes esame vienas kito broliai ir seserys, turį pareigą rūpintis vienas kito gerbūviu. Tai mūsų - jūsų, mano ir kiekvieno krikščionio konkretus gyvenimas.

Kaip mielai gėrimės pirmųjų Kalėdų suromantinta Dievo įsikūnijimo paslaptimi, taip nenoromis, su savotišku pasipriešinimu ir netikėjimu kratomės Kalėdų paslapties pasekmių

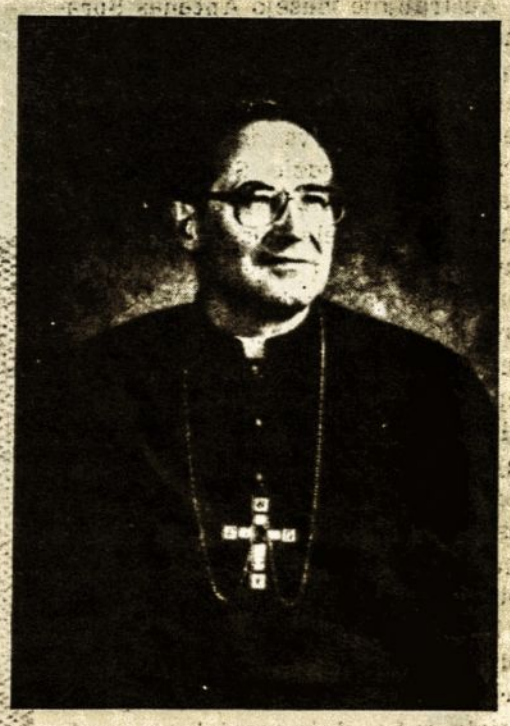

mumyse, iš krikšto sakramento išplaukiančių įsipareigojimų - būti Kristaus gyvenimo žemėje pratęsėjais.

Su meile ir dėkingumu apmąstyti Kalėdų paslaptį, neapsiribokime vien istoriniu, prieš 2000 metų atsitikusiu įvykiu - Dievo Sūnaus įsikūnijimu Marijoje ir Jo Betliejaus prakartėlėje. Pabandykime tyliame susikaupime apgalvoti Kalėdų paslapties pasekmes mūsų asmeniniame gyvenime, pažiūrėti, kaip aš, krikščionis, leidžiu Kristui atnaujinti savo gyvenimą manyje, šiame dvidešimtame amžiuje, kiek leidžiu pasinaudoti mano rankomis, mano kojomis, mano lūpomis, mano protu, mano širdimi, man Dievo duotais talentais.

Šv. Pranciškus Asyžietis tobulai leido Dievo Sūnui atnaujinti savo gyvenimą žmogiškame kūne. Prašykime sykiu su šv. Pranciškum: "Viešpatie, aš noriu nešti Tavo taiką: kur neapykanta, leisk man atskleisti Tavo meilę; kur įžeidimas - Tavo atlaidumą; kur abejonė - tikėjimą; kur neviltis - Tavo šviesią viltį; kur tamsa - Tavo saulės spindulius; kur nuliūdimas - tikrą džiaugsmą Tavyje".

Šios šv. Pranciškaus kalėdinės dvasios ypatingai yra išsiilgę keturiasdešimt penkerius su virš metų nužmoginimą kentėję mūsų broliai ir seserys okupuotoje tėvynėje. Malda, gražiu krikščioniško gyvenimo pavyzdžiu bei nusiųsta gera religine knyga padėkime nuolintai tautai atsiekti pilną, autentišką atgimimą, pagelbėkime Betliejaus kūdikyje atpažinti Viešpatį Išganytoją, per krikšto sakramentą pratęsiantį savo misiją pasaulyje kiekvieno krikščionio asmenyje.

Džiugių ir prasmingų šv. Kalėdų ir Dievo palaimos Naujuose Metuose.

Nuoširdžiai Jūsų Kristuje

Vysk. Paulius A. Baltakis, O. F. M.

BALTŲ SIMPOZIUMAS

Šiais Rytų Europai ir Pabaltijui lemtingais 1989 - tais metais Australijos Baltų Taryba ėmėsi rizikingo žygio: suorganizuoti akademinio lygio pasitarimą - simpoziumą - tikslu išnagrinėti dabartinę Estijos, Latvijos ir Lietuvos padėtį bei ateities perspektyvas Sovietų Sąjungoje vykstančių pasikeitimų rėmuose.

Užsimojimas buvo rizikingas tuo, kad be patirties, pirmą kartą bandyta suorganizuoti simpoziumą, kurio apie pusė prelegentų pakviesti iš okupuotų Pabaltijo kraštų. Nebuvo tikra, ar bus laiku išrūpintos vizos, ar jiems iš viso bus leista atvykti, ar bus galima sutelkti pakankamai lėšų, ar visko nesutrukdys lakūnų streikas. Žinoma, baimino ir mintis, kad nebus susilaukta pakankamai dalyvaujančių.

Tačiau, su Krašto valdybų pagalba ir ypač artimai bendradarbiaujant su Latvijos ir Estijos Liaudies Frontais bei Lietuvos Sąjūdžiu, visas kliūtis pasisekė nugalėti.

Simpoziumas įvyko lapkričio 25 - 26 dienomis, Sydnejaus universiteto patalpose. Jis sutraukė virš 170 dalyvių, jų tarpe daugelį iš tolimesnių vietovių. Vien lietuvių tarpe matėme J. Kovalskį iš Canberros, Adelaidės Apylinkės pirmininką J. Stačiūną, "Baltic News" redaktorių A. Taškūną iš Hobarto su sūnumi studentu, J. Mašanauską, B. Stankūnavičių, A. ir G. Kalades iš Melbourno, kunigą A. Savickį, atvykusį iš Naujosios Gvinėjos.

Prelegentų tarpe iš Estijos atvyko Nepriklausomybės partijos atstovas istorikas Tunne Kelam. Gaila, kad paskutiniu momentu susitrukdė profesorės Marju Lauristin atvykimas.

Iš Latvijos atvyko pats Liaudies Fronto pirmininkas Dainis Ivans bei Latvijos Mokslų Akademijos tarptautinių santykių skyriaus vadovas Elmars Vėbers.

Iš Lietuvos atvyko net trys Sąjūdžio nariai, Lietuvos parlamentarai Sovietų Sąjungos Aukščiausioje Taryboje: Mokslų Akademijos profesoriai ekonomistai Kazimieras Antanavičius ir Antanas Buračas, bei žurnalistas ir "Gimtojo krašto" redaktorius Algimantas Čekuolis.

Iš australų prelegentų paminėtini Wollongong universiteto provicekancleris profesorius L. Chipman, Sydnejaus Technologinio universiteto teisių fakulteto dekanas profesorius D. Flint, Sydnejaus universiteto lektorius dr. P. King, kanadietis konstitucinės teisės ekspertas Peter Jull ir kiti.

Taip pat simpoziume dalyvavo sesijų vadovai profesorius A. Kabaila, "Sydney Morning Herald" žurnalistė politiniais klausimais Ivonne Preston, prof. Eugene Kamenka bei, diskusinėje grupėje dalyvavęs, senatorius Jim Short.

Po įvadinio Australijos Baltų Tarybos pirmininko A. Mednis žodžio, simpoziumą atidarė senatorius Peter Baume, pasakęs gražią ir turiningą kalbą. Simpoziumo tikslus ilgesne kalba nusakė estų Krašto valdybos pirmininkas O. Pihlak.

Simpoziumo pradžia buvo filmuojama televizijos stoties SBS ir dar tą pačią dieną rodoma per šios televizijos stoties vakarinę žinių laidą.

Paskaitos išlaikė aukštą akademinį lygį ir iškeldavo visą eilę klausimų bei įdomių diskusijų.

Australų akademikai iškėlė daug rimtų minčių ir pasiūlymų, tačiau klausytojų dėmesys buvo ypatingai atkreiptas į Pabaltijo sąjūdžių atstovus, nes šie asmenys yra tiesioginiai dalyviai, o taip pat ir daliniai formuotojai proceso, kuris šiuo metu vyksta Pabaltyje.

Besiklausant pranešėjų, aiškėjo, kas panašu ir kas skirtinga trijų Pabaltijo valstybių, sąlygų padiktuotose, apystovose bei veiklos metoduose. Išryškėjo Sąjūdžių iš vienos pusės ir Nepriklausomybės partijos (mūsų Laisvės Lygos atitikmens) pažiūrų į tas pačias problemas skirtumai ir panašumai.

Visi trys prelegentai lietuviai kalbėjo antrąją simpoziumo dieną. Pirmuoju kalbėjo Algimantas Čekuolis apžvelgdamas, kokiais metodais palaipsniui buvo galima įveikti partinę cenzūrą, kaip oficialioji spauda išsikovojo plačią spaudos laisvę bei jos ateities uždavinius, siekiant nepriklausomybės.

Profesorius Kazimieras Antanavičius auditoriją supažindino su atsikuriančios Lietuvos bendromis problemomis, plačiai nušviesdamas Lietuvos ekonominio atstatymo planus. Jo paskaita ypatingai domino akademikus, kurie rūpinasi, ar atsikuriančios valstybės bus pajėgios ekonomiškai išsilaikyti.

Socialinės ir ekonominės atgimstančios Lietuvos problemos buvo nagrinėjamos ir paskutiniojo pranešėjo profesoriaus Antano Buračo.

Po jo sekė diskusinės grupės vadovaujami susumuoją pasisakymai.

Simpoziumo metu į baltus žodį tarė Australijoje besilankąs Ukrainos persitvarkymo sąjūdžio Kijevo srities lyderis, o taip pat pasveikino Australijos ukrainiečių atstovė.

Simpoziumo dalyviai priėmė sekančią rezoliuciją ryšium su Maltos konferencija:

"Iš Baltų Simpoziumo, įvykusio Sydnejuje, Australijoje, 1989 lapkričio 26 d. dalyvių.

Australijos Baltų Bendruomenių ir Baltijos valstybių Liaudies Frontų bei Nepriklausomybės sąjūdžių vadai pagarbiai kreipiasi į prezidentą G. Bush ir prezidentą M. Gorbačiovą, kad baltų tautoms būtų pripažintos pagrindinės jų teisės bei jų kraštuose išreikštas troškimas atgauti laisvę, išsaugoti kultūrinius lobius ir teisę apspręsti savo likimą. Kad būtų palankiai atsižvelgta į Estijos, Latvijos ir Lietuvos nepriklausomybės klausimą ir kad būtų tariamasi su Baltų valstybėmis dėl politinių mechanizmų sudarymo, kuriuos panaudodamos Baltų tautos galėtų pasinaudoti savo suverenia teise spręsti savo ateitį nesuvaržytu demokratiniu būdu."

Rezoliucija išsiųsta su ABT pirmininko ir Pabaltijo sąjūdžių atstovų parašais.

Simpoziumo dalyviai skirstėsi pakelta nuotaika, tikresni savų gimtinių ateities perspektyvomis.

Australijos Baltų Taryba yra numačiusi išleisti brošiūrą su visų simpoziumo paskaitų tekstu.

V. Patašius

LIETUVIŲ KALBOS KURSAI

Viktorijos vaistijos kalbos mokykla 1990 metų mokslo metus pradeda vasario mėnesio 10 dieną,

Melbourno universiteto vidurinės mokyklos patalpose, Royal Parade, Parkville, Vic.

Kviečiame visus pasinaudoti proga mokytis ar pagilinti lietuvių kalbos žinias.

Informaciją suteikia Melbourno vidurinės lituanistikos mokyklos vadovė Regina Švambarienė ☎ telefonu (03) 555 6204

Šv. KALĖDŲ ir NAUJŲJŲ METŲ proga, sveikiname visus lietuvių chorų dirigentus, dirigentes, choristus ir dainos mylėtojus, linkėdami visokeriopos sėkmės.

Melbourno "Dainos Sambūris"

Daug šventinio džiaugsmo Šv. KALĖDOSE ir geriausios sėkmės bei laimės NAUJUOSE METUOSE mieliems giminėms, draugams ir pažįstamiems.

Jurgis, Irena ir Laima Rubai

LINKĖJIMAS

Rašo Jurgis Janušaitis

"Brangieji, šiunčiame iš gražiosios mūsų tėvynės nuoširdžiausius sveikinimus ir linkėjimus šv. Kalėdų ir Naujųjų 1990 metų proga.

Po daugelio kančios, persekiojimų ir trėmimų metų vėl skambės visose bažnyčiose Kalėdų varpai, skelbdami ir mūsų tautai naujojo prisikėlimo viltį. Tironas siautėjo dešimtmečius, bet tautos nenugalėjo. Laisvės ir nepriklausomo gyvenimo siekiai nebuvo sunaikinti. Tauta liko gyva. Tad švęsdami šv. Kalėdas ir pasitikdami Naujuosius metus, Brangieji, mes Tėvynėje, Jūs išeivijoje išblaškyti po platų pasaulį, sujunkime meilės ryšiais ir karštomis širdimis visas jėgas, kad Dievas laimintų tautos ryžtą ir duotų stiprybės visiems, kurie kovoja už Lietuvos laisvę. Šių švenčių metu prisiminkime vieni kitus, atsimindami, kad esame vienos tautos vaikai..." toks gražus ankstyvas sveikinimas pasiekė mus iš Lietuvos, artėjančių švenčių proga.

Šį sveikinimą atsiuntęs asmuo tik dešimties metukų su tėvais buvo išvežtas į Sibirą ir Krasnojarsko rajone išvargo 15 metų. Dabar aktyvus Sąjūdžio dalyvis, nors po ilgos tremties sugrįžo išsekusiomis jėgomis.

Be abejo, mes, gyveną laisvąjame pasaulyje, sulauksime iš tėvynainių daug tokių ir panašių sveikinimų ir linkėjimų.

Jie mums primins, kad lietuvių tauta gyva, kovojanti, nedaloma ir, kad išeivijos lietuvių pastangos padėti Lietuvai yra būtinos ir labai reikalingos.

Gražus paprotys Kalėdų ir Naujųjų metų švenčių progomis pasikeisti sveikinimais ir linkėjimais. Tuo prisimename savo gimines, artimuosius ir pažįstamus ir dar kartą atnaujiname gražaus bendravimo ryšius.

Paprastai linkėjimuose linkima sveikatos, visokeriopos sėkmės, ryžto visuomeninėje, kultūrinėje, politinėje srityse.

Lietuviškąją visuomenę ta proga paprastai spaudoje pasveikina ir mūsų didžiųjų bendrinių organizacijų vadovaujantys asmenys, kviesdami tėvynainius vienybėn, Lietuvos laisvės kovon, prašydami visokeriopos paramos.

Tai kilnu, gražu ir malonu. Tačiau praėjus šventėms, sugrįžta vėl kasdieninis gyvenimas, tie patys rūpesčiai, tos pačios nuotaikos.

Ir stebėdami gyvenimą matome, kad ne visada mūsų vadovaujantys asmenys pasinaudoja anksčiau išreikštais linkėjimais. Vis dar didžiosios galvos nebando susėsti už bendro stalo, net pasikviečiant, iš dabar kovojančios, tėvynės veikėjus, kad suplanuotų bendrą laisvės ir pagalbos tėvynei kelią. O to tikrai reikėtų. Gana partizaninio, atskirų veiksnių lenktyniavimo politinės veiklos kelyje. Ar nebūtų laikas anksčiau cituoto sveikinimo minties – sujunkime meilės ryšiais ir karštomis širdimis visas jėgas, kad Dievas laimintų tautos ryžtą ir duotų stiprybės visiems, kurie kovoja už Lietuvos laisvę, – įgyvendinimui. Tikėkime, kad ateinantieji metai ir mūsų vadovaujantiems veiksniams bus bendro sutarimo ir bendros veiklos metai. To nori ir savojoje žemėje kovojanti lietuvių tauta.

Grįžtant prie linkėjimų artimiesiems, pasitaiko taip pat nemalonių nesantaikos ženklų, nors neseniai buvo pasidalinta nuoširdžiausiais linkėjimais. Štai net dvasiškis nuo Dievo altoriaus bara krikščionį už tai, kad jis kitaip galvoja, kitaip dirba. O rodos, tokiems reikėtų kaip tik su meile artimui skelbti gimusio Jėzaus mintį – ramybę geros valios žmonėms žemėje...

O kiek kasdieniniame gyvenime mes vieni kitus įskaudiname savo netaktu, piktu, net išgalvotu žodžiu atsilygindami tiems, kurie mums patiems gyvenime yra daug gero padarę. Gal visa tai nutinka neapgalvotai, gal pavyduliaujant, gal iš paprasto netakto.

Tad ir šių Kristaus gimimo švenčių proga, reikšdami vieni kitiems gražiausius linkėjimus, pirmiausiai susitaikykime su draugais, kad mūsų linkėjimai būti verti išreikštų linkėjimų.

Vadovaujantiems asmenims linkėtina tolerancijos, pakantumo ir broliškos meilės didžiuose, sutartiniuose darbuose.

Negerai, kai iš tėvynės atvyksta organizacijų ar partijų atstovai ir skaudžiai įžeidinėja vieni kitus. Tėvynėje vyksta sunki kova už tautos laisvę ir nepriklausomybę. Mūsų pareiga nebesiskaldyti, nebesiekti pirmumo, bet suglausti broliškas gretas.

Kalėdų ir Naujųjų metų šventės žmonijai neša džiaugsmą ir suteikia progą giliau susimastyti apie žemiškas vertybes. Tauta savojoje žemėje, nešdama Kristaus užgimimo viltį, išliko ištikima ir kovinga, trokštanti, kad ir mūsų tėvynėje įsiviešpatautų Taika, Ramybė, Gėris, Artimo meilė ir Kalėdų varpams gaudžiant visi galėtume tarti: esame vienos tautos vaikai. Vienas ir bendras tebūnie visų mūsų tikslas – Laisvė Lietuvai.

Tad ir palinkėkime vieni kitiems siekti šių idealų.

Šia proga, mielam "Mūsų Pastogės" redaktoriui, skaitytojams ir visiems Australijos lietuviams linkiu Aukščiausiojo palaimos ir visokeriopos sėkmės, jungiant savąsias jėgas drauge su kovojančia lietuvių tauta.

SVEIKINAME

Šv. KALĖDŲ ir NAUJŲJŲ METŲ proga, sveikinu visus gimines, draugus ir pažįstamus linkėdama sėkmės ir laimės.

L. Radzevičienė – Adelaidė

Sveikinu savo artimus bičiulius su Šv. KALĖDOMIS ir linkiu 1989 METAIS visiems daug sveikatos, sėkmės ir laimės.

Bronė Ropienė

DABARTIS IR ATEITIS

Australijoje viešėjo Antanas Buračas, ekonomikos profesorius, vienas iš Sąjūdžio lyderių. Profesorius, buvo pernai Sąjūdį įsteigusios, Iniciatyvinės grupės narys ir vėliau tapo išrinktas į Sąjūdžio Seimo Tarybą. Kandidatavęs kaip Sąjūdžio atstovas, šiais metais didele balsų dauguma, jis buvo išrinktas į Sovietų Sąjungos Aukščiausiąją Tarybą nuo Dzūkijos – Suvalkijos apygardos. Sąjūdis, kaip žinome, ryžtingai reikalauja Lietuvos nepriklausomybės ir siekia jos įvairiais keliais, tiek per pačios Sovietų Sąjungos institucijas, tiek per įtakingus kitų kraštų kanalus. Per paskutinį pusmetį prof. A. Buračas pasirašė Gotlando deklaraciją (kur bendrus politinius siekius vieningai suformulavo išeivijos lietuvių ir pačios Lietuvos politinės grupės), lankėsi Vašingtone, kur kalbėjosi su JAV Kongreso nariais, ir t.t. Kaip specialistas, prof. A. Buračas aktyviai dalyvauja ir keliose komisijose, kurios ruošia Lietuvos ekonominio atkūrimo projektus.

Du profesoriai A. Buračas ir V. Doniela.

Prof. A. Buračui Sydnejuje keletą klausimų davė prof. Vytautas Doniela.

Doniela: Sąjūdžio iškilimą prieš pusantrų metų dalinai įgalino naujos mintys Sovietų Sąjungos vidaus politikoje. Vėliau, stipri demokratizacijos banga iš pagrindų sukrėtė beveik visą Sovietų Sąjungos satelitų bloką rytų Europoje. Klausimas toks: ar vėliausi įvykiai satelitų bloke turės įtakos Sąjūdžio veiklai, ar Sąjūdis pirmoje eilėje vis tiek turės orientuotis bei reaguoti į politinę raidą, taip kaip ji vyksta Sovietų Sąjungoje?

Buračas: Be abejo, demokratizacija rytų Europoje ir pačioje Tarybų Sąjungoje yra tampriai susijusi. Bet labai svarbus yra ir pačios tautos brandumas suverenitetui. Štai, didžiausią tautinį atgimimą išgyvena Baltijos respublikos, o šalia jų sovietinės sistemos paminta ir beveik nutautėjusi Gudija tebėra partinio komunistinės biurokratijos ir reakcinio saugumo aparato kontrolėje. Vienok, Baltijos tautų sugrįžimo į Rytų Europą iš prievartinės Tarybų Sąjungos globos vienodai svarbios prielaidos yra tiek ekonominio ir politinio suvereniteto realių garantijų laipsniškas atkūrimas pačiose Pabaltijo respublikose, tiek ir, sakysime, Vokietijos suvienijimo perspektyva. Europos prievartinio padalijimo pabaiga teiktų naujų vilčių atstatyti savąsias teritorines sienas ir Estijai, Latvijai, Lietuvai. Tačiau minimos valstybinės nepriklausomybės garantijos Pabaltyje gali būti sėkmingiau įgyvendintos palaipsniui, parlamentiniu konstitucinių pataisų keliu, atsižvelgiant į demokratinių judėjimų įtampą kituose tarybinės imperijos regionuose, priklausomai nuo šią imperiją apėmusios visapusiškos ekonominės bei socialinės krizės konkrečių apraiškų.

Doniela: Sekančių metų vasario mėnesį įvyks rinkimai į Lietuvos vyriausius politinius organus. Ar jau galima spėlioti apie jų rezultatus? Ar galima spėlioti ir apie rezultatus vėliau vyksiančių rinkimų į rajoninius postus?

Buračas: Politinė perspektyva visada prognozuotina. Lietuvos Persitvarkymo Sąjūdžiui natūraliai tapus Lietuvos nepriklausomybės Sąjūdžiu ir, matomai, gal dar sausio mėnesį atitinkamai patikslinus savo programines nuostatas Sąjūdžio suvažiavime, atkurtųjų demokratinių partijų ir tautinio aktyvo koalicija dar pilniau perims politinės padėties kontrolę Lietuvos aukščiausiose valdymo institucijose. Nežiūrint Lietuvos komunistų partijos Centro Komiteto ryžto ir pastangų, po šios partijos "nepriklausomybės nuo stipraus centro" suvažiavimo – net pripažįstantį jos reikšmingumą pačios Tarybų Sąjungos komunistų partijos atsinaujinimui – tik mažesnė buvusių narių dalis apsispręs toliau sieti savo politines pažiūras su visasąjungine partija. Demokratizacijos procese prasidėjęs daugiapartiškumo, dialogo ir politinių nuomonių įvairovės vyksmo neįmanoma sustabdyti: siekiant tautos laisvės, į politinį gyvenimą įsijungė žmonės, ypač jaunimas, kurie ilgus metus iš viso stengėsi būti kuo toliau nuo jo, kuo toliau nuo politiką lydinčio korupcijos tvaiko, nuo dažno jai amoralumo. Tautos apsisprendimui žengti NEPRIKLAUSOMYBĖS keliu gal mažiau svarbūs yra vietiniai rinkimai į savivaldos organus (rajoniniai, municipaliniai, o gal ir siūlomų atkurti valsčių valdymo struktūroje). Bet šie rinkimai parodys, kiek giliai žmonės pasiryžę savo konkrečiais darbais siekti tautinio atgimimo garantijų. Tikėtina, kad skirtingais obalsiais ir ypač numatomų nuveikti darbų programomis bus grindžiama nuomonė tų būsimų deputatų, kurie sieks realiai įgyvendinti jau priimtus Lietuvoje nuosavybės formų įvairovės, laisvos žemės bei gamybos pajėgumo arendos, bei artimiausiu metu priimsimus demokratinius tautos valstybingumo įstatymus.

Doniela: Lietuvoje stiprėjant demokratinėms jėgoms, visai natūraliai gali įvykti naujųjų politinių jėgų diferenciacija. Bet per aštri diferenciacija gali vesti link susiskaldymo, kuris nebūtų naudingas laisvėjimo procesui. Kaip galima būtų šitokio susiskaldymo išvengti?

Buračas: Politinių jėgų diferenciacija jau dabar gilėja. Ji prasidėjo dar vasarą, vos metams prabėgus nuo Lietuvos Persitvarkymo Sąjūdžio masinių renginių tautos atgimimui. Jei tuo metu siekusios nepriklausomybės politinės jėgos (Lietuvos Laisvės Lyga, Helsinkio grupė ir kt.) jungė vos dešimtis žmonių, tai dabar jos, Sąjūdis ir kitos atkurtos ar naujai įsikūrusios (Žalieji, Lietuvos jaunimo sąjunga ir t.t.) jau jungia tūkstančius ir dešimtis,

Nukeita į 4 pusl.

DABARTIS IR ATEITIS

Atkelta iš 3 pusl.

šimtus tūkstančių aktyviai politikai pasiryžusių žmonių. Prie jų jungiasi kitos tautinės kultūrinės bendrijos ir draugijos, tautinių mažumų organizacijos, darbininkų ir moterų, katalikų ir t.t. sąjungos.

Pats sunkiausias uždavinys tokios politinių nuomonių įvairovės Babilone išties yra išsaugoti turėtą tvirtą svarbiausią tautos gyvybinio tikslo sampratą. Kova dėl valdžios daugelį nepatyrusių, o neretai ir patyrusių, bet neužsitikrinusių natūralaus populiarumo aktyvistų nustumia į pigių ideologinių spekuliacijų kelią. Kartais net pripažinti vakarykščiai kovotojai už Lietuvos laisvę, užuot viešai svarstę, kaip greičiau padėti Lietuvai atsistoti ant savo kojų, imasi pigių kaltinimų atgimstančios tautos bendrademokratiniam sąjūdžiui, išpučia sudėtingame kelyje pasitaikančias abejones, klydimus, siekia triuškinti nesamus priešus. Labai logiška, kad tokios apraiškos trukdo radikalioms grupuotėms tapti masinėmis tautos dvasią žadinančiomis jėgomis.

Demokratizacija reiškia individualybių ir nuomonių įvairovę, jos nebūtina vengti. Svarbu yra politinių atgimstančios Lietuvos platformų vienybė lemiančiais tautą klausimais, jų bendrumas ir sutelktumas išlaisvinant Tėvynę iš okupacijos ir šiuo pagrindu dalijantis vietas Lietuvos seime (parlamente) pereinamuoju laikotarpiu.

Doniela: Lietuvos politinis laisvėjimas yra tampriai susijęs su ekonominių reformų būtinybe. Kokie galėtų būti ekonominiai trukdymai iš rytų kaimyno pusės? Ar tokie trukdymai galėtų turėti gana tragiškų pasekmių?

Buračas: Sovietinei sistemai būdinga tai, kad per ilgus dešimtmečius ji veik nė vienos reformos neįvykdė iki galo. Ne išimtis ir tas "ekonominis savarankiškumas", kuris dabar, nuo 1990 metų pradžios, "išsikovotas", leidžiant Sovietų Sąjungos Aukščiausiajai Tarybai. Turint profesinę nuovoką, ar galima šnekėti apie kokį nors suverenitetą, jeigu bankų ir finansinė sistema lieka pavaldi ne Respublikai, jeigu gamybos infrastruktura (komunikacijos tinklai) yra didžiosios kolonijinės Sąjungos nuosavybė, o mūsų žemė – bendra visos tarybinės liaudies? Ir bendravalstybiniu lieka užsienio valiutos monopolis, taip pat ir daugelio žaliavų ir gamybos priemonių pasiskirstymas ar racionavimas. Nežiūrint tokių "vyresniųjų brolių" imperinių žestų, Lietuvoje dirba apie 18 ekonomistų grupių, rengiančių svarbiausius ekonominio mechanizmo įstatymus (pvz. akcinių bendrovių ir darbo bei jo apmokėjimo, socialinio draudimo ir sveikatos ekonomikos, daugelio kitų svarbiausiųjų sferų).

Ekonominės Pabaltijo pertvarkos trukdymai (ir dalis jų gana gėdingi) iš metropolinės biurokratijos pusės jau prasidėjo. Estams buvo užsukti, pereitų metų pabaigoje, benzino kraneliai. Sovietų Sąjungos Ministrų Taryba prastai užmaskavo savo nurodymus centrinėms ministerijoms trukdyti ūkinių sutarčių tarp Pabaltijo respublikų ir įmonių bei įstaigų kitose respublikose sudarymui. Tai paspartino Pabaltijo ekonominės sandraugos formavimąsi. 1991–92 metais turėtų pradėti veikti Baltijos šalių bendroji rinka. Pertvarkant racionaliau savo ekonomiką, atsiveria viltys kai kurias gamybas pasukti, sakysim, į Skandinavijos rinką (pvz. biosensorių ir medicininės elektronikos gamybą). Be to, Pabaltijui labai palankus yra didelis galutinių produktų lyginamasis svoris bendrame jo nacionaliniame produkte, todėl deficitinėmis sovietinės ekonomikos sąlygomis visada bus galima rasti, kaip bent išsisukti iš keblesnės situacijos natūrinių mainų pagrindu. Yra ir kitų galimybių ieškoti profesionalios išeities ekonominiams sunkumams aštrėjant, bet svarbiausia prielaida yra būtinybė išmokti geriau dirbti, kelti Lietuvos ekonomikos lygį iki europinių standartų.

Doniela: Lietuvių, latvių, estų tautos turi vienodus politinius siekius, bet yra didokų skirtumų tarp jų vidinių problemų (demografinių, ekonominių ir t. t.). Ar jau bandoma veikti vieningai, koordinuotai ir ar tokia koordinuota veikla jau galėtų turėti efektyvių rezultatų artimoje ateityje?

Buračas: Baltijos asamblėja, įvykusi šių metų gegužės mėnesį, nėra vien didingas istorinis įvykis mūsų tautų gyvenime, bet ir vieningos demokratinės šių tautų ilgalaikės sandraugos pradžia. Nors Europoje liko net miniatiūrinės respublikos, bet Pabaltijo neatkelsi iš sovietinio jungo be sutelktų pastangų! Juk Latvijoje latvių vos 52% (o jei pridėsime okupacinę kariuomenę, tai belieka 47 – 48%), ir, jei surėmę pečius, nepadėsime vieni kitiems išlikti, visų mūsų laukia senųjų prūsų likimas!

Koordinacija prasidėjo jau nuo pat Liaudies Frontų ir Sąjūdžio įsikūrimo pradžios. Ji gilėja, pereidama į pastovų šių tautinių organizacijų ir oficialių valdžios atstovų susitikimų lygį, sprendžiant svarbiausius politinius ir ekonominius reikalus. Rudenį pradėjo veikti ir Baltijos tautų deputatų Sovietų Sąjungos Aukščiausioje Taryboje grupė, kuri vienija mūsų jėgas (apie 100 asmenų), svarstant šiame bebyrančios imperijos parlamente Pabaltijo klausimus. Ji užtikrina, kad tarpregioninė Rusijos demokratų grupė, jungianti apie 450 žmonių, pagarsintų ir palaikytų mūsų iniciatyvas atkurti teisines valstybingumo garantijas jėga inkorporuotose respublikose. Be šios naujos opozicijos biurokratinės imperijos siekiams, nebūtų įmanoma tokia sparti vidinė pertvarka pačiose Baltijos respublikose, Moldavijoje, Užkaukazėje. Būtent sutelktomis demokratinėmis pastangomis Sovietų Sąjungos Aukščiausioji Taryba jau tapo svarbia atsvara plėšrūniškiems nukaršusiųjų Sovietų Sąjungos komunistų partijos centro komiteto bei politinio biuro narių siekiams pavergti kuo daugiau teritorijų bei tautų ir laikyti pasaulį nuolatinėje branduolinio karo grėsmėje. Tą ypač parodė įvykiai po vadinamo Sovietų Sąjungos komunistų partijos centro komiteto pareiškimo dėl padėties Pabaltyje, kuriam pasirodžius, mes, Pabaltijo tautų deputatų dalis, pareikalavome, kad pačioje Sovietų Sąjungos Aukščiausiosios Tarybos specialioje sesijoje būtų viešai apsvarstyta antikonstitucinė visasąjunginės komunistų partijos aparato veikla, jo neleistinas kišimasis į Pabaltijo tautų reikalus. O sprendžiamasis akordas, matomai, nuskambės gruodžio mėnesį, kai ir dalis respublikų, ir deputatai Kremliuje svarstys klausimą ar palikti konstitucijose primestą komunistų partijos diktato straipsnį apie šios "išmintingiausios šių laikų partijos" apriorinę ir monopolitinę teisę vadovauti visuomenei ir politiniams tautų reikalams. Skaudi istorinė tiesa, liudijanti vadovaujantį Sovietų Sąjungos komunistų partijos vaidmenį savo piliečių žudynėms (ir netgi masinio savinaikinimo recidyvai), verčia abejoti šios partijos teise į politinį diktatą. Pažanga priklausys nuo jos tolesnės socialdemokratinės transformacijos.

Sydnejaus Lietuvių namuose, iš kairės: L. Cox, M. Cox, prof. A. Buračas ir J. Karpavičius.

SVEIKINAME

Šv. KALĖDŲ švenčių ir NAUJŲJŲ METŲ proga giminėms, bičiuliams linkime geros sveikatos ir tyro džiaugsmo, o seses ir brolius Lietuvoje siekiančius laisvės telydi Dievo palaima ir ištvermė, mūsų maldos ir mintys su jumis.

Elena ir Stasys Dainiai
Adelaidė

Visiems draugams, pažįstamiems ir klijentams džiaugsmingų Šv. KALĖDŲ ir sėkmės, sveikatos 1990 – tiems, kovotojams dėl Tėvynės Nepriklausomybės atgavimo ryžto ir sėkmės linki

Algimantas Žilinskas

Šv. KALĖDŲ ir NAUJŲJŲ METŲ proga, sveikiname visus gimines ir pažįstamus, linkėdami geriausios sveikatos ir Aukščiausiojo palaimos.

Elena Eskirtienė su šeima

Šv. KALĖDŲ ir NAUJŲJŲ METŲ proga, nuoširdūs sveikinimai ir geriausi linkėjimai Latrobe Vailey, Sale seniūnijos ir visos Australijos lietuviams.

V. Koženiauskienė
Latrobe Valley seniūnė

Mielus savo draugus ir pažįstamus sveikiname ŠVENTŲ KALĖDŲ proga ir linkime laimingų 1990 METŲ.

Magdalena Migevičienė
I. ir A. Dudaičiai

Visus bičiulius ir pažįstamus sveikiname Šv. KALĖDŲ proga ir linkime sveikatos bei laimės NAUJUOSE METUOSE.

Vera ir Aleksas Kaminskai

Draugams ir visiems lietuviams Australijoje linkime linksmų ŠVENTŲ KALĖDŲ ir sėkmingų NAUJŲ 1990 METŲ.

Aldona ir Alfa Adomėnai

Visiems Canberros lietuvių – australų klubo nariams ir Jų šeimoms linkime linksmų KALĖDŲ ŠVENČIŲ ir laimingų NAUJŲ METŲ.

CANBERRA LITHUANIAN-AUSTRALIAN CLUB Inc.

64 WATTLE STREET, LYNEHAM, A.C.T. 2602
Telephone: 49 1801
P.O. Box 19, Lyneham, A.C.T. 2602

ĮKURTA IR UŽDARYTA SYDNEJUJE

1920 metais spalio mėnesio 15 dieną Sydnejaus priemiestyje Surry Hills, susirinkus vos pusšimčiui "vienminčių draugų", buvo įsteigta Australijos komunistų partija.

Tai atsitiko praėjus trims metams po Rusijos revoliucijos. Komunizmo sėklos pasklido Europos ir Anglijos link.

Naujai įsikūrusiai komunistų partijai plėsti savo veiklą, dirva tada buvo labai palanki. Darbininkija neturėjo kas jai vadovauja ir rūpinasi jų gerbūviu. Tuo metu jie net ir svajoti negalėjo apie 40 - ties valandų darbo savaitę. Komunistai, mokėdami suvilioti pažadais, ragino stoti į partiją ir aktyviai plėtė savo veiklą visoje Australijoje, pasirinkę šūkį: "Pasaulio darbininkija, vienykimės!" Australijai pergyvenant antrojo pasaulinio karo depresiją, komunistų partijai tas taip pat padėjo įsigalėti. 1940 metais Australijos komunistų partija savo tarpe jau turėjo 22.000 partijos narių ir jau tada buvo galima justi "raudonosios revoliucijos" pavojų. Komunistų partija mėgino savo narius statyti kandidatais į valstijų ir federalinę valdžią ir stebėtina, kad per 70 savo gyvavimo metų nei vienam komunistų partijos kandidatui nepavyko būti išrinktu.

Didžiausias ir gėdingiausias Australijos komunistų partijos gyvenimo epizodas įvyko 1956 metais, kai jos nariai pripažino ir pritarė raudonosios sovietų armijos invazijai į Vengriją.

Pagaliau 1968 metais, sovietams įvykdžius invaziją į Čekoslovakiją, Australijos komunistų partija susikaldė į frakcijas.

Vakarų pasaulis kartu su Australija tada pamatė tikrąjį komunizmo veidą. Šiuo metu net ir didžiausi komunizmo šalininkai teigia, kad visoje Australijoje tėra ne daugiau, kaip du tūkstančiai ištikimų komunistų.

Pagarsėjęs buvęs Australijos ministras pirmininkas nuo liberalų partijos Sir Robert Menzies istorijoje liks, kaip asmuo mėginęs uždaryti Australijos komunistų partiją. Deja, jo žygis ir pastangos nebuvo vaisingos. Tik, kas tada galėjo pagalvoti, kad Australijos komunistų partija pati užsiners sau kilpą ant kaklo.

Šiais metais gruodžio mėnesio 2 - 3 dienomis jau kitame Sydnejaus priemiestyje Glebe įvyko komunistų partijos delegatu kongresas. Jame

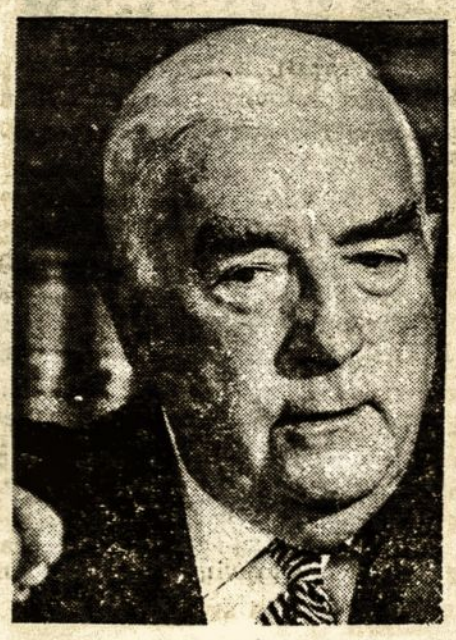

Sir Robert Menzies

tesusirinko tik 115 delegatų. Teisingiau tai net nebuvo komunistų partijos kongresas, tai buvo jos laidotuvės. Neskelbiama, ar tai buvo nubalsuota vienbalsiai, ar daugumos nutarimu: "Australijos komunistų partija uždaryta." Pagal komunikatą: "The Communist Party of Australia is dead".

Taip, komunistų partijos veikla Australijoje mirė, tačiau neįmanoma išreikšti skaičiais kiek ji pridarė žalos Australijai organizuodama streikus, sabotažus, demonstracijas, ekonominių vertybių žalojimą ir pan., jau neskaičiuojant kiek žalos ji darė politinėje veikloje. Viena iš didžiausių komunistų partijos veiklos dėmių liks 1949 metais suorganizuotas angliakasių streikas, suparaližavęs visą Australiją. Tuometinis Australijos ministras pirmininkas Ben Chifley net buvo priverstas iššaukti armiją prieš streikuojančius. Komunistų suagituoti angliakasiai turėjo grįžti darban nieko nelaimėję. Kuomet sekančiuose rinkimuose darbiečiai juos pralaimėjo liberalams, australai dar akivaizdžiau pamatė tikrąsias komunizmo užmačias.

Vienas iš ištikimiausių buvusių partijos vadų, sėdėdamas buvusioje partijos būstinėje, prie Lenino biusto išsitarė: "Australijos komunistų partija yra mirusi ir man liko įvykdyti paskutinį partijos veiklos aktą - Lenino biustą išmesti į šiukšlių dėžę".

(Iš "Sydney Morning Herald" paruošė V. Augustinavičius)

TIESIOGINIAI SKRYDŽIAI

Prieš keletą dienų "Aeroflotas" pasirašė įžanginę sutartį su žinomu Australijos kelionių biuru "Jetset Tours" ir pradėjo tiesioginį oro ryšį tarp Sydnejaus ir Maskvos. Skrydžiai bus žinomi kaip "charter flights", t. y. jie vyks nustatytomis datomis, tačiau šiaip nebus reguliarūs.

Pirmasis skridimas numatytas gruodžio 14 dieną, bilietai juo visi jau išpirkti. Antrasis numatomas gruodžio 21 dienai ir, prieš keletą dienų, bilietų jau buvo išpirkta apie 80%. Vėlesnieji skridimai, atrodo, taip pat savaitiniai, žada būti tęsiami nuo sekančių metų balandžio mėnesio.

Pradžioje, tiesioginiai "Aerofloto" lėktuvai skris nuo Sydnejaus, sustodami Singapūre arba Bangkoke ir Dubai (Jungtiniai Arabų Emiratai), iki Maskvos. Galimai, vėliau bus skrendama ir iš kitų Australijos miestų. Bus skrendama dviejų tipų lėktuvais: Iliušin - 62, kuriuose 132 vietos ir Iliušin - 86, kuris talpina apie 350 keleivių.

Per paskutiniuosius devynis mėnesius "Aeroflotas", praddėjęs keliones nuo Singapūro, iš Australijos į Sovietų Sąjungą pergabeno apie 10.000 keleivių. Iki Singapūro, pagal oro bendrovių susitarimą, buvo skrendama daugiausiai Qantas oro linijų lėktuvais. Sekančiais metais, vien šiuo maršrutu, "Aeroflotas" numato pervežti mažiausiai tarp 10 - 15 tūkstančių keleivių. Tačiau, manoma, kad šis skaičius gerokai padidės. Keičiantis politinėms aplinkybėms, vis didėja žmonių skaičius lankančių Sovietų Sąjungą, o ir vietiniams lengviau leidžiama vykti laikinoms kelionėms ir nuolatinam persikėlimui.

Numatoma, kad "Jetset Tours" atidarys savo biurą Maskvoje.

INVAZIJOS NEBUS

Pirmą kartą Sovietų Sąjungos istorijoje Lietuvos respublikai paskelbus daugiapartinio valdymo sistemą ir kai kuriems užsienio žurnalistams pranašaujant "perestroikos" galą, jėga priverčiant lietuvius grąžinti vadovavimą komunistų partijai, Sovietų Sąjungos užsienio reikalų ministras Eduard Ševarnadzė padarė viešą pareiškimą, garantuodamas, kad kariuomenė nebus naudojama prieš Lietuvą ar kitas jos pavyzdžiu pasekusias respublikas.

Jo pareiškimu, perestroika, demokratizacija ir nauji mąstymo būdai negali būti stabdomi armijos įsikišimu ar kitomis prievartinėmis priemonėmis, o tik žodiniais argumentais.

****

Latvijoje ir Estijoje pravesti savivaldybių rinkimai baigėsi dideliu patriotinių Liaudies Frontų laimėjimu, nors, dėl kompliikuotos rinkimų sistemos, galutiniai rinkimų duomenys dar nėra žinomi. Latvijos Liaudies Frontas, kovojantis už Latvijos respublikos nepriklausomybės atstatymą, tikisi gauti virš 90 procentų vietų savivaldybėse. Netgi Rygos miesto komunistų partijos lyderis nesurinko pakankamai balsų ir jam teks dalyvauti antroje rinkimų stadijoje, kuri įvyks už poros savaičių.

Estijos sostinėje Taline, nežiūrint didelio balsuojančių rusų procento, Estų Liaudies Frontas tikisi laimėti bent pusę visų vietų.

TRUMPAI IŠ VISUR

Gruodžio 7 dieną Lietuvos Aukščiausioji Taryba išmetė iš konstitucijos garsųjį 6 - tą straipsnį, komunistų partijai užtikrinantį vadovaujantį vaidmenį. Straipsnis pakeistas kitu, legalizuojančiu politines partijas, viešas organizacijas ir sąjūdžius, jeigu jie veikia Lietuvos įstatymų ribose.

Už šį konstitucijos pakeitimą balsavo 243, prieš vienas, o 39 atstovai susilaikė.

Pasaulio spauda ir televizija plačiai komentavo šį drąsų Lietuvos žingsnį.

*

Estų komunistų partija pareiškė, kad dar šį mėnesį Estijos parlamente bus pravestas konstitucijos pakeitimas panašus į priimtąjį Lietuvos parlamente. Panašus bandymas, nesurinkus pakankamo balsų skaičiaus, nepasisekė Armėnijos parlamente.

*

Masinės demonstracijos Čekoslovakijoje privedė prie to, kad naujai sudarytai Adamec vyriausybei teko atsistatydinti. Gruodžio mėnesio 11 dieną prisaikdinta nauja vyriausybė, iš kurios 21 nario sudėties, vienuolika nėra komunistai.

Naujasis ministras pirmininkas slovakas Marian Calfa yra komunistų partijos narys, tačiau abu jo pavaduotojai, Jan Čarnogursky ir Valtr Komarek, yra Liaudies Forumo nariai. Šie trys ministrai kartu valdys Čekosiovakijos vidaus reikalų ministeriją.

*

Čekoslovakijoje atsistatydino prezidentas Gustav Husak, paskutinis kietosios linijos šalininkas komunistinėje valdžioje. Naujasis prezidentas turi būti išrinktas dviejų savaičių bėgyje. Čekų reformatoriai palaiko dramaturgo ir disidento Vaclav Havel kandidatūrą.

*

Rytų Vokietijos komunistų partija, save vadinusi Socialistų vienybės partija, nusprendė keisti savo pavadinimą, tiktai kol kas nenuspręsta, koks bus naujasis pavadinimas. Atsistatydinusio E. Krenz vietoje, jie išsirinko naują lyderį. Tai žydų kilmės reformų šalininkas, kaip advokatas teismuose gynęs disidentus, Gregor Gysi.

*

Irakas į erdvę sėkmingai paleido, 48 tonas sveriančią, raketą. Nors šis bandymas skirtas moksliniams tyrinėjimams, tačiau sukėlė nemažai nerimo Izraelyje.

*

Komlumbijos mieste Bogotoje pogrindinė organizacija, prekiaujanti narkotikais, sunkvežimyje susprogdino didžiulę bombą. Sprogimo metu sunaikintas vienuolikos aukštų Kolumbijos saugumo policijos centrinis pastatas, žuvo apie 50 žmonių, arti tūkstančio sužeista, iš jų apie 400 sunkioje būklėje.

*

Sovietų Sąjungos Rusijos federacinei respublikai pirmą kartą paskirtas atskiras politinis biuras, atskiras nuo pačios Sovietų Sąjungos politinio biuro, nors M. Gorbačiovas asmeniškai vadovaus abiems organams.

*

Australija susitarė su Indonezija dėl ginčijamos srities Timoro jūroje pasidalinimo. Didelė šios srities dalis bus administruojama ir eksploatuojama abiejų kraštų bendrai. Manoma, kad šiai sričiai priklausančioje jūroje gali būti naftos telkiniai.

SVEIKINAME

Linksmų KALĖDŲ ŠVENČIŲ ir laimingų NAUJŲ METŲ linkime Tasmanijos ir Hobarto lietuviams.

ALB Hobarto Apylinkės valdyba

Visiems mūsų mieliems Apylinkės tautiečiams linkime džiaugsmingų Šv. KALĖDŲ ir laimingų NAUJŲ METŲ.

ALB Geelongo Apylinkės valdyba

Visus mielus Sydnejaus choro "Daina" rėmėjus, lietuviškos dainos ir giesmės mylėtojus sveikiname Šv. KALĖDŲ ir NAUJŲJŲ METŲ proga, linkėdami džiaugsmingų švenčių ir laimingų naujų metų.

Choro "Daina" dirigentai, valdyba ir choristai

Sveikiname visus Australijos ir Sydnejaus lietuvius su Šv. KALĖDOMIS ir linkime laimės, sėkmės Jūsų gyvenime. Teišsipildo didžiausias viso pasaulio lietuvių troškimas - teateina laisvė LIETUVAI!

Sydnejaus Apylinkės valdyba

SVEIKINAME

Šv. KALĖDŲ proga, sveikinu seses ir brolius šaulius, visus gerus draugus ir prietelius ir linkiu, kad NAUJIEJI 1990 METAI atneštų Lietuvai laisvę.

S. Pačėsa
Šaulių Kuopos pirmininkas

Mielus bičiulius, artimuosius ir pažįstamus bei bendradarbius sveikiname su KALĖDŲ ŠVENTĖMIS ir linkime daug laimės, sveikatos ir pasisekimo NAUJAISIAIS METAIS.

Jadvyga Mickienė su šeima

Mielus bičiulius, draugus, bendradarbius ir pažįstamus sveikiname Šv. KALĖDŲ proga ir linkime sėkmingų NAUJŲJŲ METŲ.

Dana ir Jurgis Karpavičiai

Tyrų ir džiaugsmingų Šv. KALĖDŲ ir laimingų NAUJŲJŲ 1990 METŲ visiems mieliams prieteliams ir bičiuliams linki

Ona Baužienė B.E.M., Adelaidė

Sveikiname visus artimuosius, draugus ir pažįstamus su Šv. KALĖDOMIS ir NAUJAISIAIS METAIS, linkime sveikatos, laimės, sėkmės visuose darbuose ir siekiuose.

Juta ir Viktoras Šliteriai,
Stasė Kolakauskienė

Laimingų Šv. KALĖDŲ ir nuotaikingų NAUJŲ METŲ linkime mūsų prieteliams ir artimiesiems.

Nijolė ir Irvis Venclovai,
Jadvyga Venclovienė

Mielus savo draugus, artimuosius ir pažįstamus sveikinu su Šv. KALĖDOMIS ir linkiu šviesių ir laimingų NAUJŲ METŲ.

Eugenija Bliokienė

Šv. KALĖDŲ ir NAUJŲ METŲ proga, sveikinam visus gimines, draugus ir pažįstamus, linkim geros sveikatos ir Aukščiausiojo palaimos.

Genovaitė ir Vincas Ališauskai

Mieluosius gimines, bičiulius ir pažįstamus su KALĖDŲ ŠVENTĖMIS ir NAUJAISIAIS 1990 METAIS sveikina ir laimės linki

Lidija ir Bronius Žaliai,
Regina Gaidžionytė

Šv. KALĖDŲ ir NAUJŲJŲ METŲ proga, sveikiname visus mūsų prietelius ir gimines.

C. Protienė, L. ir K. Protai, B. Nagulevičienė

Šv. KALĖDŲ ir NAUJŲ 1990 METŲ proga, sveikiname visus gimines, draugus ir pažįstamus. Linkime visiems kalėdinės taikos, ramybės ir dvasios meilės, kad ji suvienytų mus visus ir suteiktų sėkmės bei gaivinančios jėgos naujų metų darbams.

Birutė Prašmutaitė ir Morta Prašmutienė

Sveikindami KALĖDŲ proga, linkime, kad išsipildytų mūsų visų didžioji viltis: 1990-tieji - Lietuvos Nepriklausomybės Metai!

Gabrielius ir Dana Žemkalniai

Šv. KALĖDŲ IR NAUJŲ 1990 METŲ proga, sveikiname gimines, draugus ir pažįstamus Australijoje ir užsienyje, linkėdami laimės ir visokeriopos sėkmės.

Vincenta Jasiūnienė ir Stasys Jarmalauskas

SVEIKINAME

Šv. KALĖDŲ ir NAUJŲJŲ METŲ proga, nuoširdžiai sveikiname Autralijos lietuvius sportininkus, talkininkus ir rėmėjus, linkėdami visiems geriausios kloties.

ALFAS valdyba

Sveikinu visus bičiulius ir pažįstamus su šv. KALĖDOMIS ir linkiu linksmų ir laimingų NAUJŲJŲ METŲ.

Liuka Petrauskas

Sveikinu brolį su šeima Perthe, draugus, pažįstamus Australijoje ir užjūriuose su Šv. KALĖDOMIS ir NAUJAISIAIS 1990 METAIS linkėdamas geros sveikatos, laimės ir sėkmės gyvenime.

Stasys Stirbinskas

Mielus bičiulius, bendradarbius ir visus pažįstamus KALĖDŲ ŠVENČIŲ proga, sveikina ir viso geriausio NAUJIESIEMS METAMS linki

Danutė ir Stasys Skoruliai

Visiems mieliems draugams ir pažįstamiems linkime daug šventinio džiaugsmo Šv. KALĖDOSE ir laimės bei sveikatos NAUJUOSE METUOSE.

Ada ir Vytautas Mickevičiai

Linksmų KALĖDŲ ŠVENČIŲ ir laimingų, sveikų NAUJŲJŲ METŲ linkime visiems bičiuliams, giminėms ir pažįstamiems. Tegul išsipildo visos mūsų viltys dėl Lietuvos laisvės.

Marija ir Jonas Antanaičiai
Clayton, Vic.

Sveikinu visus gimines, pažįstamus ir visus lietuvius Australijoje, užjūriuose ir Lietuvoje Šv. KALĖDOSE ir linkiu laimingų NAUJŲJŲ 1990 METŲ.

Salomėja Zablockienė

Gražių KALĖDŲ švenčių ir laimingų NAUJŲ METŲ visiems nuoširdžiai linki

Jadvyga, Alfas, Ginta ir Vida Viliūnai

Linksmų Šv. KALĖDŲ ir laimingų NAUJŲ METŲ visiems savo giminėms, pažįstamiems ir draugams linki

B. Jankienė Geelongas

Bičiulius ir pažįstamus sveikiname su Šv. KALĖDOMIS ir linkime laimingų NAUJŲ 1990 METŲ.

Laima ir Vytenis Šliogeriai

Sveikiname mielus draugus ir pažįstamus, o taip pat visus pietų pajūrio lietuvius Šv. KALĖDŲ proga. Sėkmės, sveikatos ir vilties NAUJUOSE METUOSE.

Bronė, Sigita ir Matas Gailiūnai

Šv. KALĖDŲ ir NAUJŲJŲ METŲ proga, nuoširdžiai sveikiname visus mūsų draugus ir pažįstamus linkėdami geros nuotaikos, sveikatos, džiaugsmo ir laimės.

Jadvyga Kecorienė ir Stasys Jankauskas

Visus bičiulius ir pažįstamus sveikinu ŠVENTOSE KALĖDOSE ir NAUJUOSE METUOSE, linkėdamas sveikatos, džiaugsmo ir laimės.

Jonas Bužinskas

SVEIKINAME SU ŠV. KALĖDOMIS IR NAUJAISIAIS METAIS „MŪSŲ PASTOGĖS“ BENDRADARBIUS

MIELI SKAITYTOJAI IR TALKININKAI,

Artėjant Šv. Kalėdoms, štai ir vėl prabėgo dar vieneri darbo metai, išleistas paskutinysis šių metų "Mūsų Pastogės" numeris.

Šia proga, jaučiu malonią pareigą padėkoti tiems, kurie jau visą eilę metų, o taip pat ir šiais, negailėdami savo laiko ir triūso, ištikimai talkino Australijos lietuvių laikraščiui, nepamiršdami aprašyti lietuviškosios bendruomenės svarbesniųjų įvykių, švenčių, to kas Juos jaudino, kuo džiaugėsi ir dėl ko liūdėjo. Nemaža šių žmonių darbo dalimi, "Mūsų Pastogė" gyvavo ir per šiuos beveik prabėgusius metus, galbūt ir progresavo.

Dėkoju visiems Jums, kurie savo straipsniais, reportažais, laiškais rėmėte ir taikinote mūsų visų laikraščiui. Jeigu kam nors mūsų laikraštis reikalingas ir laukiamas, tai yra ir Jūsų visų nuopelno dalis.

Naujieji 1990 - tieji metai teatneša visai lietuviškąjai bendruomenei Australijoje ir visai lietuvių tautai, tai ko labiausiai trokšta mūsų širdys ir mūsų protai - laisvę ir nepriklausomybę Tėvynei Lietuvai.

V. Augustinavičius
"Mūsų Pastogės" redaktorius.

BRISBANĖJE

R. Platkauskienė

ČIKAGOJE

J. Janušaitis

HOBARTE

E. Dainienė

ADELAIDĖJE

J. Vabolienė

V. Baltutis

V. Neverauskas

J. Jonavičius

A. Kantvilas

MELBOURNE

A. Baltrukonienė

D. Baltutienė

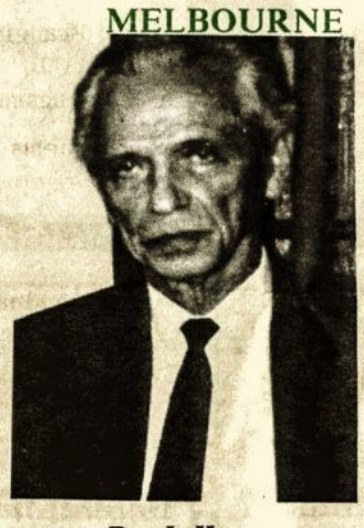

Dr. J. Kunca

J. Rubas

R. Semetas

SYDNEJUJE

M. Reisgienė

V. Patašius

A. Lukšytė

Prof. V. Doniela

J. A. Jūragis

Br. Žalys

PERTHE

A. Laukaitis

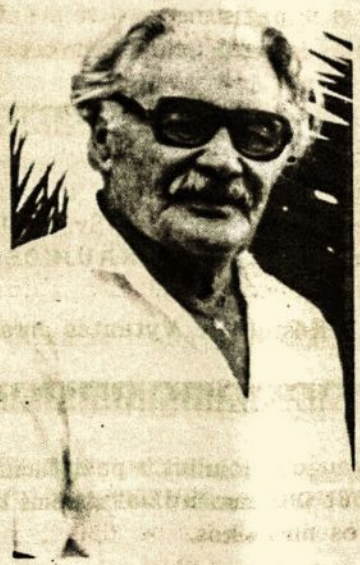

J. Krupavičius

B. Steckis

GEELONGE

J. Gailius

A. Karpavičius

WOLONGONGE

M. Gailiūnas

SVEIKINAME

Džiaugsmingų Šv. KALĖDŲ ir laimingų bei šviesių NAUJŲJŲ METŲ nuoširdžiai linkiu mieliems draugams, bendradarbiams ir pažįstamiems.

Vytautas Patašius

Nuoširdžiai sveikiname savo bičiulius, draugus ir pažįstamus Šv. KALĖDŲ ir NAUJŲJŲ METŲ proga!

Pranas, Vincė, Gailius ir Renius
Antanaičiai

Visus draugus, bičiulius ir pažįstamus sveikinu Šv. KALĖDOSE ir NAUJUOSE 1990 METUOSE linkėdama šventinio džiaugsmo, laimės ir sveikatos.

Danguolė Bogušienė

Giminėms, bičiuliams ir pažįstamiems linkime linksmų KALĖDŲ ŠVENČIŲ ir laimingų NAUJŲ METŲ.

V. ir P. Žitkauskai
Gosfordas

Brangius draugus, bičiulius ir pažįstamus sveikiname Šv. KALĖDŲ proga ir linkimes sveikatos, laimės bei sėkmės NAUJUOSE 1990 METUOSE.

Irena ir Kostas Bagdonavičiai

ŠVENTOSE KALĖDOSE ir NAUJUOSE METUOSE sveikiname visus artimuosius, bičiulius ir pažįstamus, linkėdami daug sveikatos, geros nuotaikos ir šventinio džiaugsmo.

Z. ir V. Čiilvinai

Visus artimuosius ir pažįstamus sveikiname su šv. KALĖDOMIS, o NAUJIESIEMS METAMS linkime geriausios laimės ir sveikatos.

Milvydų šeima,
Brisbanė

Tikros laimės ir džiaugsmo KALĖDŲ šventėse, sveikų ir turtingų 1990 METŲ iš širdies linkime savo brangiems giminėms, draugams ir visiems geros valios žmonėms!

Kęstutis ir Danutė Lynikai

Artimuosius, draugus ir pažįstamus Šv. KALĖDŲ ir NAUJŲJŲ METŲ proga, sveikiname ir linkime sveikatos, laimės ir kuo didžiausios sėkmės visuose darbuose ir siekiuose.

Onutė ir Juozas Maksvyčiai su šeima
ir Izabelė Daniškevičienė

Visiems bičiuliams, artimiesiems ir pažįstamiems palaimintų Šv. KALĖDŲ ir sėkmingų, ištvermingų ir sveikatingų 1990 METŲ širdingai linki

Vanda Narušienė

Mielus bičiulius, draugus ir pažįstamus sveikiname su KALĖDŲ ŠVENTĖMIS ir linkime daug laimės, sveikatos ir pasisekimo 1990 – tais METAIS.

Birutė ir Ignas Bieliūnai

SVEIKINAME

Visus gimines, bičiulius ir pažįstamus sveikiname Šv. KALĖDOSE ir NAUJUOSE METUOSE linkėdami visiems daug šventinės nuotaikos, sveikatos ir visokeriopos sėkmės.

Tamara ir Benius Vingiliai

Mielus giminaičius, draugus ir pažįstamus sveikiname su Šv. KALĖDOMIS ir linkime laimingų ir sėkmingų NAUJŲ METŲ.

Karolina Biveinienė,
Gražina Schick

Giminėms, kaimynams, bičiuliams ir visiems geros valios tautiečiams linkiu linksmų KALĖDŲ ŠVENČIŲ ir laimingų NAUJŲJŲ 1990 METŲ.

Feliksas Sodaitis

Mielus bičiulius, artimuosius, pažįstamus ir bedradarbius sveikiname su KALĖDŲ ŠVENTĖMIS ir linkime daug laimės, sveikatos ir pasisekimo 1990 – taisiais METAIS.

Onutė ir Algis Kapočiai

Brangius draugus, artimuosius ir pažįstamus Šv. KALĖDŲ ir NAUJŲ METŲ proga, nuoširdžiai sveikinu, linkėdama daug džiaugsmo, laimės ir sveikatos.

Sofija Šaparienė

Sveikiname visus gimines, draugus ir pažįstamus su šv. KALĖDOMIS ir linkime laimingų NAUJŲ METŲ.

M. Labutienė ir
Bieri šeima

Draugams, pažįstamiems ir visiems lietuviams linkiu linksmų šv. KALĖDŲ ir laimingų NAUJŲJŲ METŲ.

A. Pomeringas,
Brisbanė

Sveikiname visus draugus ir pažįstamus su ŠVENTOMIS KALĖDOMIS ir NAUJAIS METAIS, linkėdami visiems sveikų ir laimingų 1990 – jų.

Petronėlė ir Juozas Kušleikai

Savo draugus, pažįstamus, bendruomenės ir jaunimo organizacijų darbuotojus sveikiname KALĖDŲ švenčių proga, linkėdami laimės, geros sveikatos ir sėkmingų 1990 – jų METŲ.

Jonas ir Marija Zinkai

Sveikiname mielus gimines, draugus ir pažįstamus Lietuvoje, Anglijoje, Amerikoje ir Australijoje su Šv. KALĖDOMIS ir linkime visiems laimės, sėkmės ir sveikatos NAUJUOSE 1990 METUOSE.

Kastutė ir Vytautas Jurskiai

Sveikiname visus draugus, bičiulius ir pažįstamus Šv. KALĖDOSE ir NAUJUOSE 1990 METUOSE nuoširdžiai visiems linkėdami sveikatos, laimės ir visada geros nuotaikos.

Janina ir Vytautas Deikai

SVEIKINAME

Sveikiname visus draugus ir pažįstamus Šv. KALĖDŲ ir NAUJŲ METŲ proga, linkime geros sveikatos, laimės ir sėkmės namie ir darbuose.

B. ir V. Kondrackai

Sveikinu visus draugus ir pažįstamus su Šv. KALĖDOMIS ir linkiu linksmų ir laimingų NAUJŲJŲ METŲ.

Magdalena Šidlauskienė

Giminėms, draugams ir choro "Daina" dainoriams gražiausių ŠVENČIŲ ir geriausių 1990 - jų METŲ linkime.

Elena ir Bronius Kiveriai

Sveikiname gimines, draugus ir pažįstamus su Šv. KALĖDŲ šventėmis, linkėdami visiems laimingų NAUJŲJŲ METŲ.

Augenija ir Vincas Stagiai

Mielus bičiulius ir pažįstamus sveikiname Šv. KALĖDŲ proga ir linkime laimingų NAUJŲ METŲ.

Černiauskų šeima

Šv. KALĖDŲ ir NAUJŲJŲ METŲ proga, sveikinu visus draugus ir pažįstamus, linkiu stiprios sveikatos ir sėkmės gyvenime.

Antanas Kutka

Sveikiname visus mūsų mielus bičiulius ir pažįstamus Šv. KALĖDŲ proga ir linkime laimingų NAUJŲ METŲ.

Brigita Vilkienė ir Adomas Bartkus

Visiems mūsų giminėms ir draugams linkime geros ŠVENČIŲ nuotaikos bei sveikų ir laimingų 1990 METŲ.

Jūratė ir Aleksandras Traškai

Džiaugsmingų Šv. KALĖDŲ ir laimingų NAUJŲJŲ METŲ visoms draugėms ir pažįstamiems linkiu.

Mikalina Radzevičienė Sydnejus

Mieliems draugams ir pažįstamiems linkime Šv. KALĖDŲ džiaugsmo ir laimingų NAUJŲ METŲ.

V. ir A. Jakštai

Sveikiname mielus prietelius, artimuosius ir draugus KALĖDŲ ŠVENČIŲ proga, ir linkime sėkmės 1990 - taisiais METAIS.

Martina ir Anskis Reisgiai

Bičiuliams ir pažįstamiems linkime malonių Šv. KALĖDŲ ŠVENČIŲ ir laimingų NAUJŲ METŲ.

Elena ir Izidorius Jonaičiai

Visiems savo draugams ir pažįstamiems linkiu malonių KALĖDŲ ŠVENČIŲ ir laimingų bei sveikų NAUJŲJŲ METŲ.

K. Ridikienė

SVEIKINAME

Mielus bičiulius, bedradarbius ir pažįstamus nuoširdžiai sveikiname Šv. KALĖDŲ proga ir linkime laimingų NAUJŲ METŲ.

Edna ir Albinas Giniūnai

Linkime visiems linksmų ir džiaugsmingų Šv. KALĖDŲ, 1990 METAMS - sėkmės ir geros sveikatos.

K. Butkus, A. Gilandas

Linksmų KALĖDŲ ŠVENČIŲ ir laimingų NAUJŲJŲ METŲ visiems mieliems draugams ir pažįstamiems linki

Lionginas Pukys

Visus draugus, pažįstamus sveikiname su Šv. KALĖDOMIS ir linkime laimingų NAUJŲ METŲ.

S. ir O. Abramavičiai

visus mūsų draugus ir pažįstamus linkėdami geros nuotaikos, sveikatos, džiaugsmo ir laimės.

Balys ir Valentina, Laima ir Rita Barkai

KALĖDŲ ŠVENČIŲ IR NAUJŲJŲ METŲ proga, sveikiname visus savo bičiulius ir pažįstamus Australijoje ir užjūriuose.

Lotte ir Vladas Šneideriai

Sveikiname visus draugus ir lietuviškosios veiklos pareigūnus KALĖDŲ šventėse ir linkime sveikų, laimingų NAUJŲ METŲ!

Bronė ir Juozas Lapšiai

Linksmų Šv. KALĖDŲ ir laimingų NAUJŲJŲ METŲ mieliems draugams, kaimynams ir pažįstamiems linki

Grybų šeima - St. Ives

Linksmų Šv. KALĖDŲ ir laimingų NAUJŲ METŲ linkime bičiuliams ir pažįstamiems.

Sofija ir Jonas Meiliūnai

Sveikinu su Šv. KALĖDOMIS ir NAUJAISIAIS METAIS bičiulius ir sportininkus Australijoje ir užjūryje.

Stasys Jūraitis

Džiaugsmingų Šv. KALĖDŲ ir laimingų 1990 METŲ linkime Australijoje ir užjūriuose artimiesiems, draugams, pažįstamiems.

Rūta ir Vincas Augustinavičiai

Linksmų KALĖDŲ švenčių ir laimingų NAUJŲJŲ METŲ linkime visiems savo draugams ir artimiesiems.

Pajauta ir Juhani Pullinen su šeima

Linksmų Šv. KALĖDŲ švenčių ir sėkmingų NAUJŲ 1990 metų linkiu visiems draugams ir pažįstamiems.

Elena Laurinaitienė

PRIEŠKALĖDINIS „DAINOS“ CHORO ŠIUPINYS

Rūpestingai reklamuojant šį renginį, pasigirdo choro valdybos pirmininko Prano Nagio šiek tiek minorinis tonas, atkreipiantis dėmesį į dainininkų mažėjimą ir iš to kylančius choro sunkumus. Tačiau, nežiūrint to, šiupinio programoje pamatėme ir išgirdome "Dainos" chorą stiprų, dainuojantį su, sakyčiau, atnaujintu ir dar geresniu susidainavimu, prasimušančiu dvasiniu tvirtumu, kaip tai buvo anksčiau. Kiekviena giesmė, kiekviena daina mane jaudino. Žmogiško kilnumo pasireiškimai: gera poezija, graži muzika, gražus dainavimas jaudina mane iki ašarų. Ne kartą koncerte dréko mano akinių stiklai – pakilus choro dainavimas kėlė jautrius išgyvenimus. Čia aš kalbu tiktai pats už save vieną. Kas turi kitokią nuomonę – prašau. Neverčiu manim tikėti.

Programą choras pradėjo keliomis kalėdinėmis giesmėmis. Sakralinės muzikos įvedimas koncerto programon labai įdomus dalykas. Gražiai skamba giesmės šventovėje, gražiai skambėjo jos ir salėje. Artinantis Kalėdoms, kalėdinės giesmės labai tiko prie klausytojų nuotaikos. Jos tokios mielos, tos kalėdinės giesmės, širdžiai artimos, rodančios gražią mūsų tautos krikščioniškąkultūrą ir gilų dvasingumą.

Pasikeisdami, dirigentai Birutė Aleknaitė ir Justinas Ankus meistriškai vadovavo chorui, atliekančiam programoje numatytas dainas. Savo žodžiais ir melodijomis dainos buvo artimos lietuviui klausytojui, nuspalvintos tuo lengvu lietuvišku elegiškumu, kurio dalelę kiekvienas savo širdyje nešiojame. Jos buvo gerai parinktos, pakiliai atliktos ir šiltai priimtos. Solo partijas dainavo solistė Gražina Zigaitytė – Hurba, akompanavo buvęs choro dirigentas muz. Bronius Kiveris. Parinktais žodžiais dainas pristatinėjo pranešėja Danutė Ankienė.

Besiklausant to malonaus koncerto, man vis atmintyje skambėjo nuostabaus poeto Vytauto Mačernio eilėraščio mintys:

"Kiekvienas tavo žodis išdidus,
bet mielas,
Kiekvienas tavo mostas laisvas
ir platus
Kalbėjo apie didžią, gražią sielą,
Praaugusią, lyg aukštas medis
girioje, visus medžius.
Todėl nors neturėjai tu namų,
kai saulė leidos,
Nei sosto, nei tarnų karališkam
dvare, – (...)
Aš pažinau karalių tavyje".

Nes kas gi buvo šis rūpestingai paruoštas koncertas, jei ne mūsų tautos žmonių kūrybinės, didžios, gražios sielos laisvas ir platus pasireiškimas? O trisdešimt penkerius metus pasiaukojanti choro dainininkų darbuotė ir visų buvusių ir dabartinių dirigentų ilgametės pastangos tobulinti chorą, kad balsai skambėtų, kaip gerai suderintos stygos, ar tai nėra kilni karališka auka, karališkas savęs atnašavimas lietuviškos kultūros klestėjimui?

Iškilesniais koncerto momentais laikyčiau Gražinos Zigaitytės – Hurbos ir Birutės Aleknaitės duetu ir solo atliktas giesmes: "Tyli naktis" lietuviškai, "Panis angelicus" lotyniškai ir tik ką gautos iš Vilniaus, kompozitoriaus P. Vasiliausko dainos "Žemėj Lietuvos" premjerą Australijoje. Daina parašyta solistui su choru. Solistė Gražina Zigaitytė – Hurba šį kartą veda dainą, choras dainuoja priedainį. Melodija grakšti, lengvai įsimenama. Visiems patiko ir dainą teko kartoti. Pabaigoje visi salėje esantys dainavo kartu su choru: "Žemėj Lietuvos ąžuolai žaliuos, ąžuolai žaliuos žemėj Lietuvos".

Po koncerto choro pirmininkas Pr. Nagys dirigentus, akompaniatorių ir pranešėją apdovanojo dovanėlėmis ir paskelbė, kad dirigentas Justinas Ankus gruodžio 22 dieną švenčia savo dvidešimt pirmąjį gimtadienį. Publika jį šiltai pasveikino plojimais. Vėliau choristai su svečiais bendrai dainavo liaudies dainas, vaišino svečius kava ir pyragaičiais. A. Kramilius, padedamas viešnios ir svečio iš užjūrių Saulės ir Sauliaus, pravedė loteriją.

Ačiū jums, brangūs "Dainos" choro dirigentai ir dainininkai, už jūsų meilę dainai, už jūsų ilgalaikį pasiaukojimą, ištvermę ir už savo talento dainuoti, panaudojimą lietuvybės Australijoje stiprinimui ir palaikymui. Noriu jums padėkoti to paties jau minėto poeto Mačernio žodžiais:

"... Per žemę mes praeinam
Tik vienąsyk, tai būkime tvirti.
Kieno gyvenimas bus panašus į
sodrią dainą,
Tas nesutirps mirty".

Prieškalėdinis Sydnejaus "Dainos" choro šiupinys įvyko gruodžio mėnesio 10 dieną Lietuvių namuose.

J. A. Jūragis

SVEIKINAME

Šv. KALĖDŲ proga, sveikiname gimines, draugus ir pažįstamus linkėdami laimingų 1990 METŲ.

M. ir S. Eimučiai ir J. Šėkienė

Sveikiname su Šv. KALĖDOMIS ir ateinančiais NAUJAIS 1990 METAIS gimines, bičiulius bei pažįstamus čia Australijoje ir užjūryje, linkėdami sveikatos, džiaugsmo ir dvasinės stiprybės bei Dievo palaimos.

Viltis Kružienė ir Stasys Erminas

Geriausios šventinės nuotaikos ir džiaugsmo KALĖDŲ ŠVENTĖSE ir laimės bei pasisekimo NAUJUOSE METUOSE linkime visiems mūsų mieliems giminėms, draugams, pažįstamiems ir bendradarbiams.

O. ir A. Leveriai su šeima

SVEIKINAME

Sveikiname visus draugus, bičiulius ir pažįstamus su Šv. KALĖDOMIS ir linkime visiems laimingų 1990 METŲ.

Milda, Vytautas ir Ričardas Bukevičiai

Visus mielus draugus, artimuosius ir pažįstamus sveikiname KALĖDŲ ŠVENČIŲ proga ir linkime gražiausių ir sėkmingiausių NAUJŲJŲ METŲ.

Gytis Danta su šeima,
Vincas Danta

Sveikinam mielus bičiulius bei pažįstamus Šv. KALĖDŲ ir NAUJŲJŲ METŲ proga, linkėdami laimės ir sėkmės.

Agnė ir Henrikas Meiliūnai

Sveikiame visus draugus ir pažįstamus su šv. KALĖDOMIS ir linkime laimingų NAUJŲ METŲ.

Angelė ir Stasys Montvidai

Brangius draugus, bičiulius ir pažįstamus sveikiname Šv. KALĖDŲ proga, ir linkime daug džiaugsmo, sveikatos ir sėkmės NAUJUOSE 1990 METUOSE.

Edit ir Vladas Brilingai

Visus mielus gimines, draugus ir bendradarbius sveikiname su Šv. KALĖDOMIS ir NAUJAIS METAIS.

Vida ir Algis Kabailai
ir mūsų jaunimas

Sveikiname visus gimines, bičiulius ir pažįstamus šv. KALĖDŲ ŠVENTĖSE ir linkime laimės bei sėkmės NAUJUOSE METUOSE.

Cox šeima ir O. Osinienė

Mieli giminės, draugai, prietėliai ir visi lietuviai, tedžiugina Jus šv. KALĖDŲ šventės ir NAUJIEJI METAI teatneša Jums visa ko trokštate.

Ona Grosienė,
Dalia ir Algimantas Burneikiai
su šeima ir Matilda Gečiauskienė

Džiaugsmingų Šv. KALĖDŲ ir laimingų NAUJŲ 1990 METŲ giminėms, bičiuliams ir visiems lietuviams linki

Pranas Šarkis,
Birutė ir Vytautas Vaitkai

Mielus draugus, pažįstamus ir bendradarbius sveikiname Šv. KALĖDŲ ir NAUJŲJŲ METŲ proga, linkėdami visiems pasisekimo ir sveikatos.

Ričardas ir Juozas Červinai,
Marija ir Antanas Statkai

Gimines, brangius draugus, bičiulius ir pažįstamus sveikiname su šv. KALĖDOMIS ir NAUJAISIAIS METAIS.

Aida ir Viktoras Jarai

Šv. KALĖDŲ ir NAUJŲ METŲ proga, visiems mūsų artimiesiems, draugams ir pažįstamiems linkime sveikatos, šventinio džiaugsmo ir laimės.

Genutė ir Vincas Bakaičiai

Sveikiname visus draugus ir pažįstamus su Šv. KALĖDOM ir linkime laimingų NAUJŲ METŲ.

Meilutė ir Antanas Jokantai

Sveikinu savo gimines, draugus bei pažįstamus su Šv. KALĖDOMIS ir nuoširdžiai linkiu laimingų NAUJŲJŲ METŲ.

Valentinas Jonušys

SVEIKINAME

Šventiškos nuotaikos ir džiaugsmo KALĖDŲ šventėse. Laimės bei pasisekimo NAUJUOSE METUOSE linkime Tautos Fondo ir Lietuvos Laisvės Iždo nariams, rėmėjams ir įgaliotiniams.

Tautos Fondo Atstovybė Australijoje
Melbourne

Sydnejaus Lietuvių klubas sveikina savo narius, talkininkus, tarnautojus, visus Sydnejaus lietuvius ir iš kitur atvykusius svečius KALĖDŲ ŠVENČIŲ proga, ir linkime laimingų NAUJŲ 1990 METŲ.

Sydnejaus Lietuvių klubo
valdyba

Šv. KALĖDŲ ir NAUJŲJŲ METŲ proga, nuoširdžiai sveikiname AL Fondo įgaliotinius, talkininkus, Fondo narius ir visus jo rėmėjus.

Australijos Lietuvių Fondo valdyba

ALB Švietimo tarybos pranešimas

1. "Vyturio" leidykla prisiuntė išleistų knygų katalogus ir 1990 metų literatūros išleidimo planą, kuriame yra šie pagrindiniai skyriai:

"Lietuvių grožinė literatūra", "Pažintinė literatūra", "Verstinė literatūra", "Vaikų literatūra" (joje yra ir ikimokyklinių žaislinių knygelių, kalendorėlių ir kt.).

Norintieji plačiau pasiskaityti apie leidinius, prašomi kreiptis pas Švietimo tarybos pirmininkę arba tiesiog į leidyklą, šiuo adresu: Director Juozas Vaitkus, c/o "Vyturys" Publishers, Algirdo 31, 232600 Vilnius, Lithuania.

Kadangi knygų tiražai riboti, patariame kuo skubiausiai susirūpinti katalogo užsakymu.

2. "Vyturio" leidykla atsiuntė puikiai apipavidalintų ir gražiai iliustruotų lietuviškų pasakų rinkinius (penkios knygos) tinka visiems. Jų šriftas stambokas, gerai įskaitomas ir nevargina akių.

3. Tariamės su PLB Švietimo taryba dėl pasakų vaizdajuostės užsakymo. Pasakos atliekamos rankinių lėlių pagalba. Jei JAV vaizdajuosčių sistema mums netiktų, jau susitarėme su lietuviška firma, kuri apsiims ją perrašyti. Žinoma, tada vaizdajuostė bus brangesnė. Dabar ji, be persiuntimo ir banko čekio išlaidų, kainuoja 25 amerikietiškus dolerius.

4. JAV LB Švietimo taryba išleido naują knygą "Gintarinės šaknys". Knyga parašyta Br. Krokio ir pritaikyta nemokantiems lietuvių kalbos. Jau užsakėme vieną egzempliorių.

5. Užmezgėme ryšius su Vilniaus universitetu ir Lietuvos švietimo ministerija. Laukiame jų atsakymo, nes turime vities, kad Pietų Australija įsteigs mokytojų pasikeitimo sistemą. Po Kalėdų laukiame atsakymo iš Kauno Vytauto Didžiojo universiteto.

6. Turime lietuvių kalbos tarties atšviestas knygeles su pratimų (magnetofono) juostelėmis. Jomis galėtų pasinaudoti ne tik mokyklos, Lituanistiniai kursai, bet ir teatrų bei chorų ansambliai. Kaina su persiuntimu 19 dolerių.

7. Sveikiname naujas nares išrinktas į ALB Švietimo tarybą: Emiliją Dryžienę, 18 Hillcrest Dr., Eden Hills, S.A. 5050, tel. 276 8301 ir Nemirą Masiulytę - Stapleton, 16 Dennis Grove, Vista, S.A. 5091, tel. 263 9647.

8. Brisbanėje ir Perthe teturime po vieną Švietimo tarybos narę. Mums jų reikėtų ir daugiau. Kas domisi švietimo reikalais, prašome kreiptis į Švietimo tarybos pirmininkę.

9. Kviečiame atsiliepti Geelongą. Argi ten nėra jaunimo? Greit galėsime Jums pasiūlyti neakivaizdinius lietuvių kalbos kursus.

10. Dėkojame dailininkui Viktorui Simankevičiui už konkurso pažymėjimų projektą.

Ačiū visiems bendradarbiams!

Isolda I. Poželaitė - Davis

REMKIME
AUSTRALIJOS LIETUVIŲ
FONDĄ

nes jo tikslas yra: - Skatinti, remti ir puoselėti lietuvių tautinę kultūrą, mokslą, švietimą, meną ir kitas lietuvių kultūrines apraiškas AUSTRALIJOJE.

Fondą stiprinsime ir jį ugdysime, jei įvairiomis progomis jam aukosime, stosime jo nariais ir nepamiršime jo surašydami testamentus. Testamentuose reikia įrašyti tiksliai angliškąjį Fondo pavadinimą ir adresą:

AUSTRALIAN LITHUANIAN FUNDATION INC.
44 - 50 Errol Street, North Melbourne, Vic. 3051

Visą korespondenciją ir aukas prašome siusti adresu:
P. O. Box 11, North Melbourne, Vic. 3051

Australijos Lietuvių Fondo Valdyba

Bibliotekos lankytojams, rėmėjams ir dosniems aukotojams viso geriausio KALDŲ ŠVENČIŲ ir NAUJŲJŲ 1990 METŲ proga.

Melbourno lituanistinė biblioteka

V. U. M. B. B.

Labai lengva ištarti "Vumbėlė", bet ką tai reiškia? Bandykime parašyti kitaip: Vilniaus Universiteto Mokslinės Bibliotekos Bičiuliai. (Bet Vumbelė kažkaip lengviau pasakyti).

Seniai berašiau apie šią kuklią lėšų telkimo organizaciją, tad laikas painformuoti bičiulius ir tuos, kurie nors nenorėdami įsipareigoti būti bičiulais, vis dėlto laiks nuo laiko paaukoja bičiulių nario mokesčio atitikmenį, o dažnai ir daug daugiau. Jiems sakau ačiū. (Šiame straipsnelyje bus visai nemažai ačiū!).

Bičiuliai veikia jau nuo 1974 metų. Centras buvo Adelaidėje jam vadovavo Juozas Riauba. Nuo 1988 metų pagrindinė veikla persikėlė į Melbourną, bet ir Adelaidėje dirba toliau. Melbourne iki šiol vadovavo Alena Karazijienė ir Emilija Šeikienė, o dabar Emilijos Šeikienės pareigas perėmė Vida Vaitiekūnienė.

Per spaudą buvom paraginę, kad ir kitose vietovėse įsisteigtų VUMBB būreliai, bet atsiliepė tik pavieniai aukotojai, atsiųsdami nario mokestį į Melbourną. Ačiū ir už tai.

Bičiulių pagalba Vilniaus Universiteto bibliotekai teikiama pačiu paprasčiausiu būdu - biblioteka pasirenka iš katalogų ir užsako vakarų Europos knygas, o bičiuliai užmoka. Pinigai eina tiesiai į leidyklas, aplenkdami Maskvą, išvengdami dirbtinio doierio nuvertinimo.

Leidykios atsiunčia pakvitavimą bičiuliams ir pranešimą bibliotekai, o biblioteka savo ruožtu painformuoja mus.

Per spaudą buvo kreiptasi į Australijos lietuvių autorius, kad Vilniaus Universiteto bibliotekai nusiųstų bent po vieną savo išleistą knygą.

Šio kreipimosi rezuitatų nežinome, nes aišku, kad neturime teisės prašyti, kad pasiuntę knygas, autoriai dar ir mums praneštų.

VUMBB lėšos susidaro iš nario mokesčio - 20 dol. per metus, iš aukų ir iš uždarbių. Stambiausias aukotojas yra "Talka", kuri iš savo metinio pelno 1988 metais paskyrė 900 dol., o 1989 - visą tūkstantį. Ačiū.

Mūsų padėkos nuoširdumas nepriklauso nuo paaukotos sumos, todėl lygiai nuoširdžiai dėkojame visiems aukotojams, aukojusiems nuo penkių iki kelių šimtų dolerių.

Ačiū taip pat tiems, kurie pasižadėjo ir kasmet sumoka mokestį.

Ačiū tiems, kurie aukoja savo laiką ir darbą mūsų trečiąjam lėšų telkimo būdui - uždarbiavimui.

Kadangi neseniai, 12-tą lapkričio, bičiuliai užsidirbo 620 dol. ir dar aukomis surinko 195 dol., noriu apie tai kiek plačiau pakalbėti.

Pirmoji bičiulių uždarbio priemonė buvo sekmadienio pietūs Lietuvių namuose gegužės mėnesį. Juos suorganizavo Emilija Šeikienė. Antrųjų pagal Melbourno "pietų kalendorių" paskirtų pietų teko atsisakyti. Aš tuo metu buvau Lietuvoje, o tuo tarpu Melbourno bendruomenę ištiko nelaimė - Emilijos liga priverė ją pasitraukti iš aktyvaus dalyvavimo "Dainos Sambūryje", parapijos chore, Socialinės globos draugijoje, Tremtinių šalpos komitete ir Bičiulių darbe. Tikimės, kad ne ilgam.

Sekantiems pietums gruodžio 17 d. vadovauti apsiėmė Ona Szentimery.

Bičiulių metinio susirinkimo metu buvo nutarta imti uždarbiauti "parengimais" ir, būrelio narių pageidavimu, universiteto bibliotekos naudai rengiama popietė turėjo skirtis nuo kitų panašių "šiupinių" ar literatūros vakarų, tad nutarėme remtis senųjų raštų skaitymu ir folkioru.

Lapkričio 12 - tos dienos kulturinė popietė organizuoti pradėta birželio mėnesį: užsakyta teauro salė, dalyvauti pakviesta folkiorinė grupė, Ieva Arienė paprašyta organizuoti Parapijos mokyklos vaikų grupę, kad paskaitytų posmus apie knygas.

Išvažiavau į Lietuvą visą tolimesnį organizavimą palikusi Emilijos Šeikienės rankose: dalyvių kvietimą ir visas kitas technines smulkmenas. Deja, grįžusi radau ją ligoninėje, bet jau beveik atlikusią dalį darbo. O ką reikėjo padaryti, tai ir lovoje gulėdama padėjo savo patarimais ir moraline parama.

Abidvi pastebėjome vieną nuostabų dalyką: visi, kuriuos kvietėme dalyvauti ar prašėme atlikti kokį darbą, sutiko nė nemirktelėję, be jokių raginimų ir maldavimų. Skaitytojais buvo Dalia Antanaitienė, Vladas Bosikis ir Gabrielius Žemkalnis. Dalyvavo, Stasio Eimučio vadovaujamas, kanklių ansamblis, Alekso Gabo skudutininkai, dainininkai Jurgis Ruobas ir Vincas Danius, Bronė Staugaitienė ir Birutė Prašmutaitė, Bronės Staugaitienės vadovaujama folkiorinė grupė ir Parapijos mokyklos mokytoja Ieva Arienė. Marius Baltutis mielai sutiko reguliuoti apšvietimą, Bronė Makulienė ir Vida Vaitiekunienė - pabūti kasininkėmis, o folklorinės grupės mergaitės Brigita, Eglė ir Kristina - patikrinti bilietus. Visiems jiems - ačiū.

Turiu padėkoti ir savo vaikams Algiui ir Brigitai už bilietų ir programų pagaminimą, mikrofonų parūpinimą ir salės sutvarkymą, Gabrieliui Žemkalniui už labai gerą VUMBB reklamą per radijo stotį 3AE ir klubo valdybai už teatro salės nuomos paaukojimą. Ačiū.

Ateinantiems metams VUMBB gavo 4 sekmadienius pietums ir užsiėmė dvi popietes: balandžio 29 d. ir spalio 28 d.

Tikimės ir toliau bičiulių talkos ir visuomenės paramos.

A. Karazijienė

LIETUVIŲ LAIDOJIMO BIURAS
† Funerals of Distinction †
17 RAILWAY PDE., FAIRFIELD, N. S. W.
Tel. 724 5408. Veikia 24 valandas per parą.

KO-OPERATINĖ KREDITO D-JA "TALKA" veikia visų naudai... ADELAIDE MELBOURNE SYDNEY

Informacija

Aukos Mūsų Pastogei

"MŪSŲ PASTOGEI" AUKOJO

B. Jablonskienė, pagerbdama a.a. Juozą Jablonskį	N.S.W.	$50
J. Alkevičius	N.S.W.	$15
F. Panks	N.S.W.	$15
M. Radzevičienė	N.S.W.	$ 5
O. Grosienė	N.S.W.	$10
A. Pomeringas	Qld.	$25
A. Grikepelis	Vic.	$25
M. Šidlauskienė	N.S.W.	$15
P. Burokas	N.S.W.	$ 5
Iz. Jonaitis	N.S.W.	$ 5
M. Gaivalsk	Qld.	$10

SYDNEJUJE

Susikaupimas Kūčiose

Štai ir vėl artėja brangus Kūčių vakaras – šiais metais gruodžio mėnesio 24 dieną (sekmadienį).

Tęsdamas per ilgus metus savo įvestą tradiciją, vėl ruošiu radijo valandėlę Kūčių vakare. Tai bus religinių minčių, maldų pynė su mūsų Kaiėdinėmis giesmėmis. Tarpininkaujant Vytautui Juškai, gavau 15 minučių graikų programoje per radijo stotį 2EA. Tad valandėlė transliuojama Kūčių vakare, gruodžio 24 dieną nuo 7 valandos vakaro.

Kviečiu visus į šią susikaupimo valandėlę, nežiūrint žygių ir darbų, įjunkite radijo imtuvus 7 valandą vakare prieš Kūčias ir tarsi mintimis susijunkite su visais mūsų tėvynainiais visame pasaulyje.

Iškilmingos šv. Kalėdų pamaldos įvyks gruodžio mėnesio 25 dieną (pirmadienį), 11.30 val. St. Joachims bažnyčioje, Lidcombe. Iškilmingose šv. Kalėdų pamaldose giedos choras "Daina".

Prel. P. Butkus

▼

LITUANISTINIAI KURSAI

Pranešame, kad Australijos Švietimo ministerijos patvarkymu lietuvių kalba įvesta į abitūros egzaminus (H.S.C.) lygiateisiai su visais kitais Švietimo ministerijos nustatytais privalomais dalykais. Kiekvienas lietuvis jaunuolis – lė gali baigti australišką gimnaziją su lietuvių kalbos pažymių. Taip pat kiekvienas mokinys turi progos giliau susipažinti klasėje su lietuvių tautos kultūra ir istorija.

Norintieji studijuoti lietuvių kalbą registruojasi vasario 3 d., šeštadienį. Registracija vyks Strathfield Girls High School, Albert Road, Strathfield, 9-11., ryto.

Mokslas prasideda vasario 10 d., šeštadienį, 8.30 val. ryto, ten pat.

Dvylikos metų (Year 12) studentams mokslas prasideda vasario 3 d.

Informacijai skambinti: 332 1471.

Sydnėjaus Lituanistinių kursų vedėja
A. Veščiūnaitė-Janavičienė

▼

Po sėkmingų koncertų Australijoje ir Naujojoje Zelandijoje, Lietuvos folklorinis teatras jau grįžo į Lietuvą.

Šis teatras Lietuvoje yra išleidęs keletą savo koncertų plokštelių. Dvi iš jų, pavadintas "Vai žydėk, žydėk – Liaudies muzika ir dainos" ir "Baudžiavos laikų pasakojimai, dainos", dar galima įsigyti. Teatro dailininkė scenografė Dalia Mataitienė šio mėnesio pabaigoje grįš į Australiją atostogoms ir, jeigu kas užsakys, sutinka atvežti šių plokštelių.

Plokštelės užsakyti galima pas Br. Stašionį Sydnejaus Lietuvių bibliotekoje ir Melbourne pas F. Sodaitį iki gruodžio mėnesio 27 dienos.

▼

Sydnejaus tautiečiams pranešama, kad paskutiniuoju metu biblioteka gavo siuntą naujų knygų, kurias galite įsigyti:

A. Kairio "Epigonai", E. Turausko "Atsiminimai", J. Narbuto "Sportas nepriklausomoje Lietuvoje 1919 – 1940 m.", J. Daumanto "Flighters for Freedom".

Ta pačia proga, pranešame, kad ateinančių švenčių metu, Kalėdų ir Naujų Metų dienomis biblioteka bus uždaryta, tad siūlome apsirūpinti dvasiniu penu – knygomis.

Bibliotekos vedėjas

Pakeltas prenumeratos MOKESTIS

Nuolat kylant "Mūsų Pastogės" išlaidoms, ypač brangstant pašto patarnavimams, LB Spaudos Sąjungos komitetas nusprendė padidinti metinį "Mūsų Pastogės" prenumeratos mokestį 5 doleriais.

Nuo 1990 metų pradžios "Mūsų Pastogės" prenumerata bus 30 dolerių metams. Proporcingai pakeliama "Mūsų Pastogės" prenumerata ir užsienyje.

Šis kainos pakėlimas neliečia tų "Mūsų Pastogės" prenumeratorių, kurie jau yra apsimokėję prenumeratą už 1990 metus.

LB Spaudos Sąjungos komitetas dėkoja visiems skaitytojams ir rėmėjams už jų nuolatinę paramą. Jūsų paramos dėka buvo galima išlaikyti "Mūsų Pastogės" prenumeratą nepakilusią nuo 1984 metų sausio 1 dienos.

Aukos Sąjūdžiui

P. Donielienė – 50 dolerių.
M. ir A. Statkai – 100 dolerių.

PAKEISTAS ADRESAS

Australijos Lietuvių Bendruomenės Krašto valdybos pirmininkas Juozas Maksvytis persikėlė gyventi į kitą adresą: 21/211 Old South Head Road, Bondi, N.S.W. 2026, telefonas ☎ (02) 387 3393.

Prašom nepamiršti užsimokėti **„Mūsų Pastogės“** prenumeratą

SYDNEJAUS LIETUVIŲ NAMUOSE

16-18 EAST TERRACE, BANKSTOWN. Tel. 708 1414

Gruodžio 17 dieną (sekmadienį), 2.30 val. po pietų klubo narių vaikams iki 12 metų amžiaus ruošiama Kalėdų eglutė.

KLUBO VALGYKLA VEIKIA:
Ketvirtadieniais, penktadieniais ir šeštadieniais
nuo 6 iki 9 val. p.p.
Sekmadieniais nuo 1 iki 8 val. p.p.

KŪČIOS

Gruodžio 24 dieną (sekmadienį), 7.30 val. vakaro.

Įėjimas tik su iš anksto įsigytais bilietais. Paskutinė užsirašymo diena – gruodžio 20 (trečiadienis).

Bilieto kaina suaugusiems 12 dolerių, vaikams iki 12 metų 8 doleriai.

Pirmą šv. Kalėdų dieną klubas ir valgykla veiks nuo 12.30 val. p.p pietų. Gruodžio 26 dieną (antradienį) klubas atidarytas nuo 2 v.

Gruodžio mėn. 31 d. (sekmadienį), 8 val. vakaro
NAUJŲ METŲ BALIUS
Įėjimas 25 doleriai asmeniui, į bilieto kainą įeina vakarienė ir šampanas. Bilietus prašome įsigyti klubo raštinėje iki gruodžio 29 d
Sausio 1 dieną (pirmadienį)
klubas ir valgykla veiks nuo 12.30 valandos.

Kviečiame visus į
NAUJŲJŲ METŲ BALIŲ

kuris įvyks gruodžio mėnesio 31 dieną, 8 val. vakaro, Lietuvių namuose.

Vakaro metu Jūsų lauks puiki muzika ir gardžios vaišės!

Stalus galite užsisakyti pas M. Žiogienę telefonu 458 1102 arba telefonu 857 5854. Bilieto kaina 25 doleriai.

ALB Melbourno Apylinkės valdyba

Gruodžio mėn. 31 d. (sekamdienį), 8 val. vakaro
NAUJŲJŲ METŲ BALIUS

Įėjimas 25 doleriai asmeniui. (Į bilieto kainą įeina vakarienė ir šampanas). Bilietus prašome įsigyti klubo raštinėje iki gruodžio 29 dienos.

Sydnejaus Lietuvių klubo valdyba

Canberros Lietuvių – Australų klubo komitetas rengia tradicines
LIETUVIŠKAS KŪČIAS

klubo patalpose, gruodžio mėnesio 24 dieną (sekmadienį), 7.30 val. vakare.

Prašome visus pageidaujančius bilietus įsigyti iki gruodžio 19 dienos. Bilietus galite įsigyti klubo raštinėje, pas A. Kovalskienę. Klubo nariams bilieto kaina 10 dolerių, svečiams 5 doleriai. Vaikai iki 12 metų Kūčiose galės dalyvauti veltui.

Canberros Lietuvių – Australų klubo komitetas

Mūsų Pastogė

AUSTRALIAN LITHUANIAN WEEKLY

Published by the Lithuanian Community Publishing Society Ltd. Leidėjas Lietuvių Bendruomenės Spaudos Sąjunga

Leidėjo, administracijos ir redakcijos adresas: P. O. Box 550 Bankstown N. S. W. 2200

Redaktorius V. Augustinavičius Telefonas (02) 7903233 Administracijos telefonas (02) 365 - 1575

Redakcija rašinius taiso ir skelbia savo nuožiūra. Rankraščiai negrąžinami ir nesaugomi. Už skelbimų turinį redakcija neatsako.

Prenumerata metams $25 Užsienyje paprastu paštu $30 N. Zelandijoje oro paštu $40 Užsienyje oro paštu $55