Lietuvos nacionalinė M.Mažvydo biblioteka

Alp (LK) 2043

MŪSŲ PASTOGĖ

Eina nuo 1949 Australian Lithuanian Weekly Post Print Approved PP 255003/01774 Kaina – Price $1.50 2003.11.21 Nr. 46 (2861)

Iškyla Didžiuoju Šiaurės Taku

Spalio 19 d. Sydnėjaus "Aušos" tunto skautai iškylavo, eidami Didžiuoju Šiaurės Taku. Nuotraukoje – skautai prie Berowra National Valley. Platesnis aprašymas *MP* Nr. 45.

Anskis Reisgys

Lietuvos įvykių apžvalga

Sunaudojama beveik visa PHARE parama

Lietuvos finansų ministerijos pranešimu, Lietuva yra pasirengusi įsisavinti net 97.22% Europos Sąjungos (ES) PHARE programos lėšų, skirtų jai pagal 2001 m. Nacionalinę PHARE programą. Palyginus su kitomis šalimis, tai vienas iš aukščiausių pasiekimų. Pasirašyta 171 sutartis, ir pagal jas vykdomiems projektams finansuoti numatyta panaudoti 41.4 mln. eurų arba 143 mln. litų PHARE lėšų. Lietuvos biudžeto indėlis šiems projektams turi būti apie 17%. Tai bus 23.74 mln. litų.

Ankstesniais metais PHARE lėšų įsisavinimas taip pat viršydavo 97%. Tai įrodo Lietuvos finansų ministrės Dalios Grybauskaitės sugebėjimą maksimaliai išnaudoti ES fondų teikiamas galimybes Lietuvai jungtis į ES. Pagal 2001 metų Nacionalinę programą, 51.8 mln. litų skirta ekonominės ir socialinės sanglaudos programoms. Sutartys sudarytos dėl Kretingos, Anykščių ir Kazlų Rūdos vandens tiekimo ir nuotekų valymo sistemų plėtros, Ignalinos, Visagino ir Zarasų rajonų ekonominės pertvarkos schemų: inovacinių gebėjimų plėtotės, nacionalinės turizmo informacijos ir paslaugų infrastruktūros plėtros, bei bandomo turizmo infrastruktūros projekto Utenos apskrityje. Tai svarbūs regiono ekonominiai projektai, kai ateityje bus uždaryta Ignalinos atominė elektrinė.

Viešojo administravimo sektoriui stiprinti skirta 17.3 mln. litų. Tiek pat teisingumo ir vidaus reikalams: nacionaliniam Interpolo biurui kurti, Kriminalinių ekspertizių tarnybos centrinės laboratorijos pajėgumams bei Lietuvos teismų sistemai stiprinti.

Žemės ūkiui skirta 10.4 mln. litų, kurie bus panaudoti užtikrinti gyvūnų identifikacijos, registracijos, sveikatos tyrimo bei epidemiologinės priežiūros sistemą, kad tai atitiktų ES veterinarijos direktyvoms. Aplinkosaugos projektams finansuoti skiriama 13.8 mln. litų. Tiek pat skirta darbo, sveikatos ir socialiniams reikalams finansuoti.

Per visą PHARE programos laikotarpį, įskaitant 2003 m. programą, Lietuvai yra skirta apie 550 mln. eurų (1,899 mln. litų). Lėšas administruoja Centrinė projektų valdymo agentūra.

Stambi Azijos bendrovė Klaipėdoje

Tailando įmonių grupė "Indorama" ieškojo tinkamos vietos Rytų Europoje pasistatyti naują gamyklą. Po ilgų tyrimų nutarė gamyklą statyti Klaipėdos laisvojoje ekonominėje zonoje (LEZ), kur jai buvo skirtas 4 ha. žemės plotas. Gamykloje bus išgaunama žaliava plastikinei tarai, maisto bei technikos pakuotėms gaminti. Kasmet įmonė žada pagaminti 180 000 tonų žaliavos. Tik maža dalis šios produkcijos liks Lietuvoje – rinka bus Europos Sąjungos (ES) ribose ir už jos. Klaipėda laikoma kaip tinkamas paskirstymo punktas laivininkystės linijoms.

Nauja gamykla taps dideliu energetikos vartotoju, tad buvo teirautasi apie elektros ir dujų kainas ir nuolaidas stambiems vartotojams. "Indorama" vadovas buvo susitikęs su Lietuvos ūkio ministru Petru Čėsna. Investicijos į gamyklą sieks 100 mln. eurų (345 mln. litų) ir ji bus aukštos technologijos. Tokiu būdu gamykla pareikalaus aukštos kvalifikacijos darbo jėgos, kas Klaipėdai pravartu. "Indorama" įmonių grupės vadovai įsitikinę, jog pastačius Klaipėdos gamyklą, savo užimamos pasaulinės rinkos dalį pakels nuo 12 iki 34%. Įmonę žada pastatyti per ateinančius metus.

Nukelta į 2 psl.

NERAMIOS DIENOS

Tyrimas tęsiasi

Padėtį tirianti Seimo komisija lapkričio 10 d. gavo papildomos Valstybės saugumo departamento (VSD) medžiagos. Yra žinių, jog pateiktuose garso įrašuose yra užfiksuoti VSD pažymoje minimo „Restako" bendrovės vadovo Algirdo Drakšo pokalbiai ir su Prezidentu R.Paksu. Detalės dar neatskleidžiamos. Bet spaudai pavyko sužinoti, jog iš vieno telefono pokalbio aiškėja, kad R.Paksas buvo gerai informuotas apie bendrovės „Avia Baltika" vadovo J.Borisovo reiškiamą nepasitenkinimą dėl nevykdomų susitarimų. Priešingu atveju J. Borisovas pagrasino paviešinti sutartį. Jis taip pat piktinasi, jog netapo Prezidento patarėju. Kaip spaudoje pabrėžiama, Jurijus Borisovas buvo stambus Rolando Pakso rėmėjas Prezidento rinkimuose, įnešęs 1.2 mln. litų.

Esąs užfiksuotas ir A.Drakšo pokalbis su R.Paksu jau įsiplieskus politiniam skandalui. Esą Prezidentas reiškia nepasitenkinimą, kad A.Drakšui reikės duoti parodymus Generalinėje prokuratūroje.

Seimo komisijos nariai išgirstus pokalbius vadino itin reikšmingais ir patikino, jog tyrimas dabar gali smarkiai pasistūmėti į priekį. Teigiama, kad nauja VSD informacija patvirtina daugelį anksčiau specialiųjų tarnybų pateiktoje pažymoje minimų faktų ir yra nenaudinga šalies vadovui ir jo aplinkai.

Seimo komisija gavo ir keletą J.Borisovo namuose bei jo bendrovėje atliktų kratų metu paimtų dokumentų. Pasak komisijos pirmininko Aloyzo Sakalo, iš dokumentų galima susidaryti įspūdį, jog kažkas labai gerai yra informuotas apie Lietuvos politinę situaciją ir moka ja gerai pasinaudoti.

Seimo komisijos narius ypač sudomino jiems pateikta nauja informacija apie Maskvos viešųjų ryšių ("public relations") kompanijos „Almax" vaidmenį formuojant Prezidento komandą ir šios firmos įtaką Lietuvos politikai. Iš kai kurių dokumentų matyti, kad su Rusijos specialiosiomis tarnybomis siejamos kompanijos specialistai nurodinėjo, ką R. Paksas turi skirti patarėjais ir kaip šie turėtų elgtis. Apie tai užsiminė ir „Almax" į Lietuvą atvedęs J.Borisovas, anksčiau pripažinęs, kad

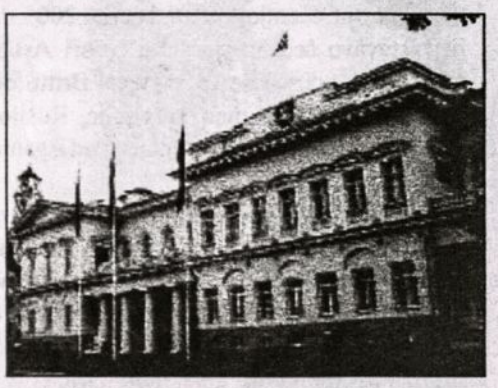

jo prašymu „Almax" padėjo R.Paksui.

Pasak J.Borisovo, Rusijos viešųjų ryšių specialistai Anatalijus Potninas ir Ana Zatonskaja iš pradžių parašė knygą apie R.Paksą, o vėliau sukūrė scenarijų R.Pakso rinkimų klipui. J.Borisovas tvirtino, kad atsidėkodamas už atliktą darbą Prezidentas pakvietė A.Zatonskają į inauguracijos iškilmes.

Komentuodamas naujai gautą informaciją apie „Almax" vaidmenį Lietuvos politikams, A.Sakalas vakar ironiškai pabrėžė, kad šios bendrovės specialistai buvo itin gabūs.

Taip pat gauta išsami informacija apie pastarąjį pusmetį įvykusius Prez. R.Pakso ir dosniausio jo rėmėjo J.Borisovo susitikimus bei jo vizitus į Prezidentūrą. Komisiją jau pasiekė informacija ir apie ryšininke tarp Prezidentūros patarėjų ir nusikalstamo pasaulio atstovų laikomos Renatos Smailytės ir prieštaringai vertinamo verslininko Vlado Laurinavičiaus apsilankymus S.Daukanto aikštėje esančioje Prezidentūroje.

Komisija taip pat yra gavusi medžiagą apie pilietybės J.Borisovui suteikimo aplinkybes, Prezidento patarėjų kontaktus su abejotinos reputacijos asmenimis, VSD pažymoje įvardytų asmenų ryšius.

Lapkričio 12 d. komisija tikisi gauti papildomą medžiagą apie Prezidento reakciją dėl VSD pažymų. VSD direktorius Mečys Laurinkus komisijai turės apibūdinti jo vadovaujamos tarnybos darbo santykius su Prezidentu. Šiame posėdyje bus aiškinamasi, kaip iš Prezidentūros nutekėdavo ją pasiekianti slapta informacija. VSD taip pat turėtų pateikti turimą informaciją apie finansines operacijas tarptautiniam terorizmui finansuoti, kontrabandą, pinigų plovimą bei priešiškų valstybei specialiųjų tarnybų kontaktų paiešką valdžios sluoksniuose. ❑

Slaptas planas

Per kratas Jurijaus Borisovo namuose, be kita ko, buvo rastas dokumentas, pavadintas projektu "Strekoza" (liet. "Laumžirgis"). Įtariama, kad jis buvo parengtas rusų viešųjų ryšių kompanijos "Almax". Plane išdėstyta, kaip turėtų būti destabilizuota padėtis Lietuvoje, sukompromitavus A.Brazauską bei kai kuriuos kitus politikus ir iškeliant Prezidentą, kaip geriausiai Lietuvos interesus ginantį pareigūną. Kartu leidžiama suprasti, kad per ateinančius Seimo rinkimus tai padėtų Prezidento partijai – liberaldemokratams.

Slaptu pavadintas planas niekieno nepasirašytas, jame taip pat nėra datos. Tačiau iš teksto galima suprasti, kad jis parengtas jau po praėjusių Prezidento rinkimų. "Almax" per tuos rinkimus prisidėjo kuriant R.Pakso įvaizdį. Įtariama, kad kompanija "Almax" gali būti siejama su rusų specialiosiomis tarnybomis.

Čia kelios projekto "Strekoza" ištraukos:

"R.Pakso pergalė 2003 m. rinkimuose sukėlė sąmyšį valdančiajame Lietuvos elite. Galima manyti, kad iki parlamento rinkimų 2004-aisiais pagrindinės politinės jėgos nuo Algirdo Brazausko iki Vyt. Landsbergio padarys viską siekdamos sumažinti R.Pakso palaikymą ir smogs Prezidentui atitinkamą smūgį. Šios jėgos sieks diskredituoti Prezidentą."

"Mūsų atveju būtina sukurti galingą visuomeninį, politinį, ekonominį skandalą, kuriame pagrindiniai neigiami herojai būtų A.Brazauskas ir jo kabinetas. Būtina parodyti, kad korupcijos atvejai nėra pavieniai, o korumpuota visa valdančioji biurokratija. Reikia akivaizdžiai įrodyti, kad Prezidento oponentai ir tam tikri Rusijos politikai bei oligarchai veikia išvien."

Toliau gan smulkiai dėstoma, kaip tokį skandalą būtų galima sukelti panaudojant ir Rusijos spaudą bei kai kuriuos politikus. Autoriai netgi nurodo, kiek tokio skandalo sukėlimas kainuotų (trys stadijos, iš viso 125-155,000 JAV dolerių).

Nukelta į 2 psl.

Vytautas Patašius — Trumpai iš visur

♦ Britų teismas atmetė Rusijos teisėtvarkos organų reikalavimą išduoti jiems ypatingą čečėnų sukilėlių įgaliotinį Achmed Zakajev, prieš metus atvykusį į Angliją iš Danijos. Rusai kaltina Zakajevą įvairiais nusikaltimais 1994-96 m. kovų Čečėnijoje metu, bet dar 2001 m. jis atstovavo čečėnų sukilėlių lyderį Aslan Maschadov derybose Maskvoje. Britų teisėjo Timothy Workman nuomone, Rusijos prokuratūra kankina liudininkus, kad išgautų jų parodymus.

♦ Lapkričio 12 d. du savižudžiai teroristai su sprogmenimis pakrautu sunkvežimiu-cisterna įsiveržė į italų karo policijos būstinę Nasiriyah mieste Irake ir susisprogdino. Žuvo bent 14 italų ir 8 irakiečiai, būstinės pastatas sugriautas. Italija turi apie 2300 karių ir policininkų pietiniame Irako sektoriuje.

♦ Lapkričio 14 d. Norvegija pareiškė, kad ji laikinai nutraukia savo pastangas sutaikyti Sri Lankos vyriausybę su sukilėliais tamilais, užbaigiant ilgai trukusį pilietinį karą. Šiuo metu jų pastangos nevaisingos dėl politinių varžybų tarp Sri Lankos prezidentės ir ministro pirmininko.

♦ Lapkričio 14 d. australų policija Sydnėjuje išardė nelegalių ginklų tiekimo tinklą. Per kratas rasta daug įvairaus dydžio šaunamų ginklų, suimti 7 asmenys. Konfiskuoti 813 žiebtuvėlio dydžio šaunami ginklai, su kuriais galima iššauti po dvi normalaus dydžio kulkas. Surasta šių ginklų dirbtuvė su dalimis kitų 2500 panašių ginklų gamybai.

♦ Lapkričio 15 d. JAV vėl atidarė savo ambasadą Saudi Arabijoje. Ji buvo kurį laiką buvo uždaryta dėl teroristų užpuolimo pavojaus.

♦ Lapkričio 15 d. Istambule savižudžiai teroristai puolė dvi žydų sinagogas šeštadienio pamaldų metu. Beveik tuo pačiu metu pultos sinagogos miesto centre ir už 5 kilometrų turtingame Sisli priemiestyje. Žuvo 23 žmonės, 242 sužeisti. Nukentėjo ne vien žydai, bet ir daug praeivių musulmonų turkų.

♦ Lapkričio 15 d. Irake JAV kariai užklupo grupę sukilėlių, pasiruošusių raketomis apšaudyti JAV karinę bazę netoli Tikrit miesto. Nukauti 7 sukilėliai. Tai vienas iš nedaugelio laimėjimų, nes vis dar kasdien žūva ar sužeidžiami JAV kariai.

♦ Lapkričio 15 d. Irakiečių Valdančiosios Tarybos pirmininkas Jalal Talabani pareiškė, kad susitarta su JAV, jog 2004 m. birželio mėnesį Irake įvyks parlamento rinkimai ir krašto valdymą perims laikinoji Irako vyriausybė, kurią po naujų rinkimų 2005 m. pakeis pagal naują konstituciją sudaryta vyriausybė. Svetima kariuomenė tvarkai palaikyti gali pasilikti ir po 2004 m. birželio, bet tik irakiečių kvietimu.

♦ Lapkričio 15 d. Irako šiaurėje Mosul miesto srityje susidūrė du amerikiečių sraigtasparniai, žuvo 17 karių. Neišaiškinta, ar vienas iš jų buvo pašautas granatine raketa, ar tik per greitai kilo, kad išvengtų apšaudymo ir susidūrė su aukščiau skridusiu sraigtasparniu.

♦ St. Nazaire uoste Prancūzijoje baigiamas įruošti didžiausias pasaulyje keleivinis laivas Queen Mary II pritraukia daug lankytojų. Lapkričio 15 d. sugriuvo laivą su krantine jungiantis tiltelis, juo ėję žmonės krito apie 25 metrus žemyn. Žuvo 16 lankytojų, 32 sužeisti. ❑

Lietuvos įvykių apžvalga

Atkelta iš 1 psl.

Klaipėdoje nebeliks vidurinių mokyklų

Jau senokai Klaipėdoje tėvai konkuruoja, kad jų vaikai patektų į nuo 1922 m. veikiančią Vytauto Didžiojo gimnaziją. Okupacijos metais ji buvo "perkrikštyta" į Kristijono Donelaičio vidurinę mokyklą. Po nepriklausomybės atkūrimo mokyklai buvo grąžintas buvęs statusas.

Kaip rašo dienraštis "Klaipėda", bus pertvarkytas Klaipėdos švietimo tinklas. Pertvarkos priežastys nurodomos šios:

1. Veikiančių vidurinių mokyklų esą per daug.

2. Septyniolikoje tokių mokyklų esančios IX-X ir XI-XII klasės dubliuojasi su gimnazijų bei pagrindinių mokyklų klasėmis.

3. Kyla pavojus, kad gimnazijos ir pagrindinės mokyklos nesurinks reikiamo moksleivių skaičiaus.

4. Nepatogi yra iki šiol mokyklose veikianti antroji pamaina: kas dešimtas moksleivis mokosi po pietų.

5. Dėl mažėjančio gimstamumo bei didėjančios migracijos mažėja moksleivių skaičius.

Per paskutinius ketverius metus Klaipėdos moksleivių skaičius sumažėjo dviem didelėmis mokyklomis. Švietimo įstaigų pertvarka planuojama taupumo sumetimais, taip pat racionalesniam bei kokybiškesniam ugdymo procesui užtikrinti. Pertvarką baigti planuojama artimiausiu metu – iki 2007-2008 metų. Šiuo metu jau yra sudarytos dvi darbo grupės. Pokyčių tikimasi nuo ateinančių metų, bet tam esama ir priešininkų.

Prezidento vizitas Vokietijoje

Lapkričio 6-7 dienomis Prezidentas Rolandas Paksas, palikęs visas savo bėdas ir nemalonumus Vilniuje, su oficialiu vizitu lankėsi Vokietijoje. Svarbiausi jo susitikimai įvyko lapkričio 7 d. Berlyne:

a) Su naujuoju Bundesrato pirmininku Dieter Althaus, kuris šiuo metu tebeeina Tiuringijos žemės ministro pirmininko pareigas. D.Althaus pažymėjo, kad tiek Tiuringijos žemė, tiek ir Vokietija palaiko glaudžius politinius, ekonominius ir kultūrinius ryšius su Lietuva. Daug dėmesio buvo skirta aptariant strateginių infrastruktūrinių projektų *"Rail Baltica", Via Baltica* bei *"Lietuvos ir Lenkijos elektros tilto"* įgyvendinimo galimybes. Prezidentas R. Paksas pažymėjo, kad Europos Sąjungos vidaus rinkos plėtra nebus pilnavertė be energetikos, transporto ir telekomunikacijų infrastruktūros susijungimo. *"Europa turi būti suvienyta ne tik politiškai, bet ir infrastruktūriškai"*, - sakė R. Paksas. Jis taip pat norėtų matyti, kad tarp Briuselio ir ES pasienio regijonų nepradėtų didėti atstumas ir nesusiformuotų Europos branduolys ir periferija ne tik geografine, bet ir ekonominės plėtros prasme. Infrastruktūrinių projektų įgyvendinimas, jo įsitikinimu, leis naujosioms ES narėms sparčiau pasiekti ES šalių išsivystymo vidurkį, ko siekia ir pačios ES planuotojai.

Bundesrato pirmininkas pažymėjo, kad Vokietija tokį įgyvendinimą remia.

Tos pačios dienos popietę Prezidentas R. Paksas susitiko su:

b) Vokietijos Federaliniu kancleriu Gerhard Schroeder. Pokalbio metu aptarti ES biudžeto formavimo principai, Baltijos jūros regiono infrastruktūrinių projektų įgyvendinimo galimybės, ES Tarpvyriausybinės konferencijos eiga, "naujųjų kaimynų" iniciatyva bei dvišaliai Lietuvos ir Vokietijos santykiai. Prez. R. Paksas pažymėjo, kad Lietuva remia skaidrių ir paprastų ES biudžeto formavimo principų nustatymą. Abu vadovai sutiko, jog abi valstybės palaiko glaudžius politinius, ekonominius ir kultūrinius ryšius.

Rengiant apžvalgą naudotasi Lietuvos spauda, ELTA, BNS ir LGTIC biuleteniais.

NERAMIOS DIENOS

Atkelta iš 1 psl.

Seimo Pirmininko Artūro Paulausko nuomone, dokumentas *"priskirtinas prie veiksmų, turinčių nusikalstamą pobūdį"*. *"Tai išties pavojingas planas, kuris, jei būtų sumokėti pinigai ir būtų įgyvendintas, sukeltų pakankamai didelę sumaištį. Jis nukreiptas į mūsų visuomenės gyvenimo destabilizavimą, politinių procesų įtakojimą liberaldemokratų partijai palankia kryptimi"*, - sakė jis.

Jam pritarė ir Seimo komisijos vadovas Aloyzas Sakalas: *"Tai gerai parengtas planas, kaip Lietuvoje pakeisti tvarką. Jeigu jis būtų vykdomas, jis galėtų destabilizuoti padėtį"*.

Tačiau Prezidentūros nuomonė yra visai kitokia *"Prezidentas tokius planus vertina panašiai kaip planus užkariauti Marsą"*, - šitaip komentavo Prezidento atstovas spaudai Rosvaldas Gorbačiovas. ❑

Prokuratūra žiūri kitaip

Prokuratūros atstovai neleido Aloyzo Sakalo vadovaujamai komisijai paviešinti nei šio "Almax" plano, nei kitos šiomis dienomis komisiją pasiekusios medžiagos, nes tai esą gali pakenkti ikiteisminiam tyrimui.

Generalinis prokuroras Antanas Klimavičius tvirtina, kad jei egzistuoja slapta daryti Prezidento pokalbių įrašai, jie turėtų būti sunaikinti. *"Nenoriu jų net matyti, jei tokie yra"*, - pareiškė jis "Kauno dienai".

Pasak A.Klimavičiaus, Operatyvinės veiklos įstatymas draudžia Prezidento sekimą, slaptą pokalbių klausymąsi bei kitokius operatyvinius veiksmus prieš šalies vadovą. *"Jei operatorius, klausydamasis asmens, kurio pokalbių pasiklausymas yra sankcionuotas ir teisėtas, išgirdo, jog jis kalba su Prezidentu, pasiklausymas ir pokalbio įrašinėjimas turi būti iš karto nutrauktas. Jei vėliau įsitikinta, kad pašnekovas buvo Prezidentas, įrašas turi būti nedelsiant išmagnetintas, sunaikintas"*, - "Kauno dienai" tvirtino A.Klimavičius.

Parlamentarai su tokiu įstatymo traktavimu nesutinka. *"Įstatymai draudžia taikyti operatyvinę veiklą prieš Prezidentą, ir daugiau nieko. Niekur nėra pasakyta, kad netyčia į pokalbį įsijungus Prezidentui, reikia visą tą pokalbį sunaikinti. To nėra"*, - žurnalistams sakė A.Sakalas.

Jo vadovaujama komisija įpareigojo prokuratūrą ir VSD nenaikinti jokių turimų įrašų be komisijos leidimo. Pagal Laikinųjų tyrimo komisijų įstatymą jos pavedimas yra privalomas. Komisijos vadovas informavo, kad Generalinė prokuratūra jau buvo išsiuntusi raštą saugumo tarnybai, kuriame ši įpareigojama sunaikinti turimą įrašą. Tuo tarpu VSD jau buvo spėjusi priimti sprendimą išslaptinti pokalbių įrašus.

Pasak A.Sakalo, Prezidento pokalbių nebuvo klausomasi, buvo klausomasi "Restako" firmos vadovo A.Drakšo pokalbių. *"Prezidento pokalbių niekas negali klausytis, už tai yra numatyta baudžiamoji atsakomybė, o A.Drakšo galima klausytis su teisėjo sankcija"*, - pažymėjo A.Sakalas. ❑

Algirdo Brazausko reakcija

Premjeras Algirdas Brazauskas sugriežtino savo poziciją dėl Prezidentūros skandalo. *"Prezidentūros reorganizacijos gali ir nepakakti"*, jei paaiškės nauji Prezidento aplinkos ryšiai su tarptautinėmis nusikalstamomis grupuotėmis, sakė Ministras Pirmininkas. Anksčiau jis R.Paksui buvo tik pataręs performuoti patarėjų korpusą.

Per interviu Lietuvos radijui premjeras pareiškė, kad socialdemokratams būtų neparankus silpnas ir kitų valdomas Prezidentas: *"Jokio kišeninio Prezidento nereikia nei socialdemokratams, nei man, premjerui, nei Lietuvai. Prezidentas turi savo darbą, jis turi atlikti šį darbą"*.

A.Brazauskas atsisakė komentuoti, kaip balsuotų jo partijos frakcija Seime, jeigu R.Paksui būtų surengta apkaltos procedūra: *"Matysim, dėl ko reikia balsuoti, tada bus ir sprendimas - balsuot ar nebalsuot"*. ❑

Dauguma remia R.Paksą – ir V.Uspaskich'ą...

Pagal apklausą, kurią BNS užsakymu dabar atliko tyrimų grupė RAIT, 56% respondentų nemano, kad R.Paksas turėtų atsistatydinti dėl viešumon iškilusių faktų.

Tačiau 41% respondentų įsitikinę, kad R. Paksas dėl skandalo turėtų pasitraukti iš pareigų. 3% į šį klausimą neatsakė.

R. Pakso atsistatydinimui labiausiai nepritaria žmonės, turintys pradinį išsilavinimą, kurių pajamos vienam šeimos nariui neviršija 600 litų per mėnesį.

R.Pakso atsistatydinimo nori žmonės, ypač 20-29 metų amžiaus, taip pat turintys daugiau kaip 1 500 litų pajamas vienam šeimo nariui ir aukštąjį išsilavinimą.

Lapkričio 13 dieną buvo išplatintas intelektualų raginimas, kad Prezidentas pasitrauktų iš pareigų. Ten sakoma, kad Prezidentui *"nepavyks išvengti atsakomybės akistatoje su savimi pačiu už norom ar nenorom padarytas klaidas ir nepavyks atgauti Lietuvos žmonių pasitikėjimo, kad ir kaip rūpestingai dirbtų jo aparatas"*.

Vėliausiomis spaudos ir apklausos žiniomis, jei rinkimai į Seimą būtų vykę sekmadienį (lapkričio 16 d.), daugiausia balsų surinktų dosniai pažadus dalijančio Viktoro Uspaskich'o įkurta Darbo partija.

Naujausios apklausos lentelėje, pagal populiarumą V. Uspaskich stovi antroje vietoje (58%), po policijos vadovo V.Grigaravičiaus (61.1%). Pagal Lietuvos spaudą.

Lietuviai plėšikai – Helsinkyje

Keturi lietuviai lapkričio 7 d. apiplėšė prabangią laikrodžių ir aukso dirbinių parduotuvę Helsinkio centre. Po dviejų dienų jie buvo sulaikyti Talino ir Stockholmo uostuose.

Apie 11 valandą ryto du kaukėti vyrai įsiveržė į laikrodžių parduotuvę Aleksandro gatvėje. Gatvėje buvo daug judėjimo, tačiau tuo metu parduotuvėje pirkėjų nebuvo. Vyriškiai akmeniu išdaužė vitriną ir pagriebė dešimtis brangių šveicariškų laikrodžių. Jų bendra vertė – maždaug 200 000 eurų (apie 700 000 litų arba 350 000 austral. dol.). Tarp jų buvo ir labai brangių „Vacheron Constantin" laikrodžių, gaminamų nuo 1750 m. Brangiausi laikrodžiai kainuoja 40-45 000 eurų. Parduotuvėje dirbusios pardavėjos nenukentėjo. Pamačiusios kaukėtus plėšikus, jos pabėgo į tarnybines patalpas, bet spėjo įžiūrėti, jog plėšikai buvo 175-190 cm ūgio, 25-30 metų. Stebėjimo kameros gatvėje užfiksavo jų veidus, kai jie, nusiėmę kaukes, išbėgo iš parduotuvės.

Gatvėje plėšikai įsėdo į jų laukusį geltoną automobilį „Mercedes-Benz 250" su vairuotoju. Didžiuliu greičiu mašina nušvilpė Helsinkio centrą, tačiau greitai atvykusi policija anksčiau pavogtą automobilį rado paliktą gretimame miesto rajone. Vakare policija pareiškė, kad jau žino, kas įvykdė apiplėšimą.

„Tik lietuviai tai galėjo padaryti", – tarp savęs pokštaudami kalbėjosi Helsinkyje gyvenantys lietuviai. Bet jų juokais pareikšti įtarimai pasitvirtino su kaupu.

Kitos dienos vakarą trys plėšikai sulaikyti Stockholmo uoste, kiek vėliau ketvirtasis – Talino uoste. Visi jie – 19-27 metų amžiaus lietuviai. Pas plėšikus surasta dalis pagrobtų laikrodžių.

Helsinkio policijos darbuotojai „Lietuvos rytui" sakė, kad Suomijoje plėšikaujantys lietuviai jiems kelia ir daug rūpesčių, ir juoko. *„Lietuviai parduotuvę Helsinkio centre, pilname žmonių, plėšė taip ramiai, lyg jiems tai būtų kasdienybė"*, – sakė suomių policijos pareigūnai. "L.r."

BENDRUOMENĖS BARUOSE

Melbourno Kat. Moterų Draugijai – 52

Algis Kairaitis

Atkelta iš 1 psl.

Detaliau išvardinant Draugijos veiklos apimtį pasinaudosiu ponios Halinos Statkuvienės žodžiais.

BENDRI DARBAI

1. 1975-1989 m. per Ameriką siuntėme aukas Lietuvos Kenčiančiai Bažnyčiai

2. 1990 m. Lietuvai atgavus laisvę, labai daug darbo įdėjome padedami visiems tiems, kuriems jautėme, kad mūsų pagalba yra reikalinga. Aukų nerinkome. *"Pačios savo rankomis, nemiegotomis naktimis uždirbome reikalingus pinigus"*. Išsiuntėme per paštą į Lietuvą 28 siuntinius. Paštu siunčiant per brangiai kainavo, todėl sugalvojome suorganizuoti talpintuvus (containers). Tokiu būdu padidindamos savo pajamas galėjome toliau šelpti jau iš anksčiau numatytas vargstančias šeimas (ar asmenis). Siuntiniai, keliaudami į Lietuvą mūsų talpintuvuose, sudarė sąlygas Melbourno lietuviams tiesiogiai patiems padėti savo giminėms ir pažįstamiems.

3. Rėmėme sąžinės kalinius: N. Sadūnaitę, Dr. A. Statkevičių, kun. A.Svarinską ir daugelį kitų.

4. Nuolatine pagalba pinigais ir siuntiniais padedame Motinos Tereses seselėms Kretingoje, kurios slaugo ligonius ir globoja mūsų vargstančius tautiečius. Taip pat siuntėme aukas Motinos Teresės seselėms Kalkutoje, kurios padeda ten kenčiantiems žmonėms.

SAVO AUKOMIS PRISIDĖJOME PRIE ŠIOS VEIKLOS:

1. JAV steigiamai Lituanistiniai Katedrai.
2. Lietuvių Tremtinių Globos Komitetui.
3. Tremtinių namams Vilniuje.
4. Vilniaus bibliotekai.
5. Tremtinių Komiteto teismui (prie išlaidų smerkiant komunizmą).
6. Katalikių moterų sąjungai Vilniuje.
7. Kun. Hermano Šulco "Jaunimo Sodybai".
8. Vilnijos mokyklų vaikų maitinimą ir mokyklas remiame pinigais ir siuntiniais per dr. A. Šeškevičių.
9. Kaltinėnų senelių namams.
10. Sausio 13-osios fondui.
11. Panevėžio ir Vilkaviškio senelių namams.
12. Našlaičių namams Lietuvoje (aukos per Danutę Baltutienę).
13. Našlaičių namams Lietuvoje (sumokėjom vienų metų darbininko algą).
14. Kun. E. Bartuliui, dabartiniam vyskupui (daug dirbusiam su Lietuvos jaunimu, po didelės mašinos avarijos).
15. Kun. St. Dobrovolskiui (prie jo darbų globojant Lietuvos jaunimą).
16. Kardinolui V. Sladkevičiui.
17. Tremtinių Moterų Caritas Vilniuje.
18. Caritas Kaune.
19. A. Dapkūnui, Romoje.
20. Kunigų seminarijai, Kaune.
21. Lietuvos Ateitininkams (per kun. R. Grigą).
22. Žygiui su kryžiumi apie Lietuvą (per dr. Birutę Žemaitytę).
23. Žygiui su kryžiumi iš Lietuvos į Romą (per dr. Br. Žemaitytę).
24. Knygų išleidimui Lietuvoje (kun. K. Ambrasui ir dr. Br. Žemaitytei).
25. Filmo pagaminimui apie J.Lukšą "Vienui Vieni".
26. Saleziečiams Vilniuje.
27. Saleziečiams Kaune.
28. Prisikėlimo bažnyčios remontui per Vysk. E. Bartulį.
29. Šiaulių katedros remontui per vysk. E. Bartulį.
30. Kryžių kalno tvarkymui per vysk. E. Bartulį.
31. Įgulos bažnyčios remontui per kun. R. Mikutavičių.
32. Pažaislio bažnyčios remontui.
33. Parama spaudai: "Tėviškės Aidams", "Mūsų Pastogei", žurnalui "Moteris", "Caritas", "Katalikų Pasauliui", "XXI Amžiui", "Valstiečių laikraščiui" ir "Tremtiniui".

PARAMA MOKINIAMS - STUDENTAMS, MOKYKLOMS AR MOKSLO INSTITUCIJOMS

1. Didesnė parama yra suteikta šiems studentams, siekiantiems įsigyti daktarato laipsnį: Jurgitai B. (JAV), Mažvydui M. (Prancūzija), Makarevičiui (Tasmanija).
2. "Lietuvių Namams" Vilniuje (nuolatinė parama tremtinių vaikams).
3. Vilnijos mokykloms (nuolatinė parama per dr. A. Šeškevičių).
4. Panevėžio gimnazijai (per direktorių A. Grinevičių).
5. Punsko lietuvių mokyklai.
6. J. Lukšos gimnazijai Garliavoje.
7. J. Lukšos gimnazijos stipendijų fondui.
8. Marijonų gimnazijai (per kun. Aliulį).
9. Jėzuitų gimnazijai (per kun. J. Vitkų).
10. Plungės mokyklai (per D. Baltutienę).
11. "Įdukrinome" Baublių ir Šilavoto mokyklas. Šias mokyklas rėmėme ir toliau remsime.

SAVO AUKOMIS RĖMĖME - REMIAME LIGONIUS IR LIGONINES

1. Daug metų siuntėme paramą diabetikams vaikams į Kauno Kliniką per dr. Br. Urbonaitę. Įvairioms ligoninėms esame išsiuntę daug įvairių instrumentų ir tvarsčių. Vaikų ligoninės bibliotekai Kaune nupirkome brangių knygų per dr. R. Kevalą.
2. Padėjome per Sausio 13-tą nukentėjusiai merginai, gydantis šv. Jokūbo ligoninėje (per dr. R.Šumauską).
3. Prisidėjome prie sunkiai sužeisto jaunuolio gydymo Vokietijoje.
4. Dr. Br. Žemaitytei padėjome gydantis po širdies operacijos.
5. Padėjome kurčiai merginai Robertai, kuriai buvo reikalinga operacija.
6. Daug pinigų siuntėm K. Sidabrui operacijoms ir jo šeimos pragyvenimui.

PARAMA DAUGIAVAIKĖMS ŠEIMOMS:

1. D. Utakienės šeima. Turi du vaikučius ir dar susilaukė trynukų. Tvarkinga šeima, bet abudu bedarbiai.
2. P. Valauskienės šeima. Jos vyrą neseniai nužudė Ispanijoje. Liko mama su trim mažais vaikučiais.
3. A.Barkauskienės šeima. Jai nupirkome kaime mažą namelį. Vyras neturėjo darbo, pradėjo gerti ir pagautas depresijos pasikorė. Liko keturi maži vaikučiai.
4. J. Navickaitė, benamių ir ligonių globėja. Prisidėdami prie jos labdarybės darbų, jai irgi nupirkome kaime namelį.
5. Bendrai daugiavaikių šeimose visuomet pasitaiko žymiai daugiau invalidų ir ligonių negu mažesnėse šeimose. Tokioms šeimoms, neminint pavardžių, mes siunčiame nuolatinę pagalbą. Organizuojamos siuntos talpintuvais (containers) daug mums šį šalpos darbą palengvindavo.

Šiame straipsnyje perduotos žinios nėra pilna Melbourno Katalikių Moterų Draugijos veiklos apimtis. Dėl vietos stokos yra paminėti tik svarbiausi Draugijos gyvenimo momentai. Tačiau šių žinių pakanka pilnesniam vaizdui susidaryti apie MKM D-jos veiklą. ❑

"Sūkurio" koncertas

Nuotraukoje – "Sūkurio" vyresniųjų šokėjų grupė.

Nuotraukoje – šoka jaunesnieji "Sūkurio" šokėjai.

Jau prieš kelias savaites buvo matyti, kad „Sūkurio" šokėjai jaudinasi. *"Ar galiu pasiskolinti tavo karūną?"* - papraše "Sūkuryje" šokanti mano draugė. *"Paskutinį kartą tautinių šokių pasirodyme dalyvavau prieš 20 metų! Dukra dabar mano tautinius nešioja, o man beliko susiskolint tautinių daleles iš draugių!"* Reikėjo sudurti tinkamą tautinių drabužių komplektą ateinančiam koncertui. Rausdamasi rūbinėje suradau savo tautinius, jau irgi dešimtmetį nenešiotus. Blizganti karūna su dar prisegtom tamsiom kasom man priminė praėjusias šokių šventes, kuriose dalyvavau ir Australijoje, ir Amerikoje. Mano draugės tautiniai pagaliau buvo užbaigti ir ji drąsiai juos dėvėjo Sydnėjaus lietuvių šokių grupės "Sūkurys" koncerte, kuris įvyko lapkričio 2 d. Lietuvių Klube. (Tačiau kasas nutarėm nusegti nuo karūnos. Tokia jaunatviška mada jau nebūtų tikus vyresniųjų šokėjų grupėje, jau nekalbant apie tamsių kasų nederėjimą prie mano draugės trumpų šviesių plaukų.)

„Sūkurio" šokių grupė jau gyvuoja 27 metus. Jos veteranų skaičius nemažas, daugeliui Sydnėjaus jaunimo perėjus per jos eiles. „Sūkurio" steigėja p. Marina Cox ilgai vadovavo grupei, o vėliau „Sūkurys" su besikeičiančiais vadovais išsilaikė daugelį metų. Dabar „Sūkurio" jaunesniesiams šokėjams vadovauja Kristina (Cox) Rupšienė, o vyresniųjų grupei – Marina (Cox) Taylor. Ar ne tiesa, kad obuolys netoli obels krinta?

Jaunųjų ansamblį sudaro: Melissa Belkutė, Elissa Erzikov, Giorgia Gakas, Yasmina Gakas, Vilija Jurkšaitytė, Lara Kains, Lydia Karpavičiūtė, Natalia Lee, Madeline Miller, Emilija Rupšytė, Nerija Rupšytė, Andrius Belkus, Dominic Gakas, Andrius Jurkšaitis, Luke Kains, Alexander Karpavičius, Jonathan Lee, ir Chris Miller.

Vyresniųjų ansamblio nariai: Laura Belkienė, Elė Kains, Jean Knightley, Kristina Rupšienė, Julija Soulos, Ramutė Stepanavičiūtė, Gailė Strolytė, Marina Coxaitė-Taylor, Christopher Barker, Laurie Cox, Tony Pašakarnis, Juhani Pullinen, Arvydas Rupšys ir Gediminas Sauka.

Dviejų dalių „Sūkurio" koncertas prasidėjo moterims ir mergaitėms energingai sušokant "Kepurinę". Sekė jaunieji šokėjai "Šustu" ir tada pasirodė vyresniųjų grupė su "Suktiniu". Vyrų tautiniai drabužiai blizgėjo kaip šaunios uniformos. Visi raudonų plytų spalvos lygūs švarkai tiko kiekvienai figūrai. O moterys sukosi marguose drabužiuose (ir savuose, ir pasiskolintuose) kaip ryškios gėlės. Pirmi pasirodymo nervai buvo apraminti šiltu žiūrovų plojimu ir šokėjai grakščiai tęsė programą, šokdami visų pažįstamus ir mylimus lietuvių tautinius šokius, pvz. "Malūną", "Gyvatarą", "Kalvelį", "Blezdingėlę". "Lenciūgėlio" paskutiniuose žingsniuose jaunikiui (Andriui Jurkšaičiui) jo viliojama mergina (Lidija Karpavičiūtė) taip smarkiai skėlė antausį "pliaukšt!", kad žiūrovai net kartu aiktelėjo. Jaunųjų choreografija buvo labai puiki! Jaunesniųjų šokėjų saldžios šypsenos gražiai paslėpė retą klaidą, o vyresniųjų veidai spindėjo sunkiai pasiektu pasitenkinimu. Vienas užduseęs vyresnis šokėjas savo pastangas apibūdino šitaip: *"Geriausi tai smarkūs šokiai! Kuo greičiau šoki, tuo mažiau jauti įvairius skausmelius!"* Kiti įsiterpė: *"Palauk iki rytojaus!"* O koncertui pasibaigus jaunieji sūkuriečiai, priešingai negu vyresnieji, nepailsdami lakstė salėje visos energijos dar toli gražu nesunaudoję!

„Sūkurio" jaunieji šokėjai įpratę ne tik kartu šokti, bet ir kartu skautauti bei sportuoti. Ši jaunimo grupė kartu lipa mūsų lietuviško visuomenės gyvenimo laiptais ir todėl taip gražiai sugyvena. O kad vyresniųjų grupė susibūrė ir kas savaitę ne tik savo vaikus suveža į repeticijas, bet dabar ir patys repetuoja, rodo, kad viskam yra laiko, jeigu tik noro yra!

Dovilė Zduobienė

Lietuviai pasaulyje

P. Silkinas įgyvendino savo svajonę

Lisabona, lapkričio 10 d. (ELTA). Lietuvos maratonininkas Petras Silkinas įgyvendino savo svajonę bėgte įveikti Europą ir lapkričio 10 d. ryte pasiekė finišą Portugalijos sostinėje Lisabonoje.

Savo žygį pradėjęs gimtojoje Kretingoje gegužės 3-iąją, o iš Vilniaus iškilmingai palydėtas gegužės 9-ąją, P. Silkinas iš viso įveikė 13 386 km. Be poilsio dienų bėgęs 62 metų sveikuolis per 190 dienų aplankė 25 Europos sostines, o vidutiniškai per dieną įveikdavo per 70 kilometrų. Buvo dienų, kai nubėgdavo 60, o buvo ir 110 km.

Lietuvos bėgikas eilės tvarka aplankė Vilnių, Rygą, Taliną, Helsinkį, Stokholmą, Varšuvą, Berlyną, Kopenhagą, Amsterdamą, Londoną, Dubliną, Paryžių, Briuselį, Liuksemburgą, Prahą, Vieną, Bratislavą, Liublianą, Budapeštą, Sofiją, Stambulą, Atėnus, Romą, Madridą ir Lisaboną.

Pasak bėgimo koordinatoriaus, Lietuvos sveikuolių sąjungos prezidento Dainiaus Kepenio, penkis kartus persikelti per įvairius sąsiaurius teko pasinaudoti keltu. Dažniausiai Petras startuodavo naktį, 4 valandą, ir bėgdavo iki ryto apie 40-45 km. Po to būdavo 1.5 val. poilsio ir vėl 15-20 km, vėliau 1.5 val. poilsio ir vėl 15-20 km. Pusę devintos vakaro – miegas. Visas gyvenimas su retomis išimtimis vyko turistiniame automobilyje "Fiat", kuriame kartu vyko ir vairuotojas-vertėjas su virėja-masažuotoja. Ir taip – pusę metų.

P. Silkinas yra du kartus (1998 ir 2000 metais) Australijoje tapęs pasaulio 1000 mylių bėgimo čempionu ir dešimties iki šiol galiojančių rekordų autoriumi.

Atkakliajam bėgikui priklauso Lietuvos paros bėgimo rekordas – 238 km.

"Dažniausiai į varžybas jis vykdavo už tuos pinigus, kuriuos dauguma tautiečių tuo pat metu slapta nuo žmonų prarūko ar prageria, - sako D. Kepenis. - *Pagalbos tekdavo ieškoti ilgai ir nuobodžiai. Kuo toliau - tuo sunkiau. Paskutinė nenuoramos žemaičio svajonė išsipildė tik padėjus šalies Prezidentui Rolandui Paksui, kuris paskyrė Petrui 10 000 litų".*

❑

Lietuviai "darbuojasi" Prancūzijoje

Prancūzijos pareigūnų operacija, per kurią sulaikyta 20 lietuvių gauja, vogusi iš parduotuvių, šioje šalyje sukėlė didelį atgarsį. Prancūzai niekaip negali atsistebėti, kaip iš parduotuvių buvo galima pavogti daugiau kaip 600 000 eurų (apie 1 mln. Australijos dolerių arba 2 mln. litų) vertės prekių.

Šešiems šios gaujos nariams, sulaikytiems prieš keletą savaičių, pareigūnai jau pateikė kaltinimus. Sulaikymo operacijai Prancūzijos teisėsaugos pareigūnai rengėsi labai kruopščiai. Iš pradžių buvo nustatyta, kad didžioji dalis iš Lietuvos atvykusių vagių gyvena nedidelio šiaurės Prancūzijos Belmont miestelio 2 žvaigždučių viešbutyje. Spalio 23 d. rytą apsupo šį viešbutį ir įsiveržė į kambarius. Buvo patikrinti visų viešbučio gyventojų dokumentai. Po to Lietuvos piliečius policininkai išvežė į policijos nuovadą, o kitų šalių gyventojus paleido. Į policijos kiemą buvo nutempti ir visi 19 šalia viešbučio stovėjusių lietuvių automobilių. Prancūzų pareigūnai stebėjosi, kad pigiame viešbutyje gyvenę vagys važinėjo naujausių modelių „Mercedes" ir BMW.

Po apklausos pareigūnai paleido kartu su vagių gaujos vadeiva tauragiškiu Rolandu L., pravarde „Laužas", atvažiavusią Sandrą Kupreščenko. Su padirbtu pasu atvykusi moteris buvo paleista, nes iškart pareigūnams suteikė vertingos informacijos apie vagių gaują.

Šešiems lietuviams – Rolandui L., Raimundui Š., Viktorui S., pravarde „Agurkas", Vadimui P., Kęstučiui B., pravarde „Barbius", bei Kęstučiui D. prancūzų pareigūnai jau pateikė kaltinimus dėl nusikalstamos grupuotės organizavimo ir vagysčių. Beveik visi šie vyriškiai yra kilę iš Tauragės. Vagystėmis įtariamos merginos perkeltos į pabėgėlių centrą ir netrukus bus išsiųstos į Lietuvą. Kai kurios šių merginų tvirtino, jog vogti jas privertė iš Lietuvos jas atsivežę vyriškiai.

„Lietuvos ryto" duomenimis, ši sulaikyta gauja – tik viena iš daugybės siautėjančių Prancūzijoje. Prancūzijoje darbuojasi apie 500 vagių iš Lietuvos. Vieni nusikaltėliai yra susibūrę į gaujas, kiti vagia po vieną. Dalį vagių pavogtų prekių už trečdalį kainos įsigyja patys prancūzai, kita dalis parvežama ir pardavinėjama Lietuvoje.

„Lietuvos rytas" ir Prancūzijoje, ir Lietuvoje bendravo su buvusiais vagių gaujos nariais, kurie atskleidė vagysčių užkulisius. Pirmasis lietuvis, kuris pradėjo Prancūzijoje profesionalaus vagies karjerą, buvo Tauragės rajono gyventojas, pravarde „Fredis". Šis vaikinas iš pradžių bandė verstis legaliu verslu – pirko naudotus automobilius ir juos pardavinėjo Lietuvoje. Tačiau kai verslas nepasisekė, „Fredis" pamėgino vogti iš drabužių parduotuvių. Šis verslas jam sekasi daug geriau. Dabar tauragiškis nuomojasi Lille miesto centre ištaigingą butą ir jau baigia išsipirkti pietų Prancūzijoje įsigytą vilą. Vagišius važinėja prabangiais automobiliais.

Pradėjęs vogti paprastus rūbus, „Fredis" po truputį ėmė tobulėti. Jis išmoko nepastebimas nugvelbti ir garsių firmų – „Versace", „Joop", „Armani" – drabužius, kuriuos apsauginikai ir pardavėjai saugo daug atidžiau. „Fredis" pirmasis išmoko, kaip nuimti ant rūbų tvirtinamas magnetines apsaugas, kaip pasislėpti nuo filmavimo kamerų. Vėliau šis tauragiškis pradėjo vogti ir brangų prancūzišką vyną, kurį už trečdalį kainos tiekdavo į Lietuvą. Vogdamas brangius drabužius, „Fredis" ne tik pats pradėjo stilingai rengtis, bet ir tapo mados žinovu. Grįžęs į Lietuvą, „Fredis" tapdavo savotišku Tauragės ir Kauno nusikalstamo pasaulio autoritetu įvaizdžio formuotoju. Jis ne tik patarinėja, kaip stilingai apsirengti, bet ir pagal individualius užsakymus vagia brangius rūbus.

„Fredžio" meistriškumu nusistebėjo viena lietuvių šeima, praėjusią vasarą kartu su šiuo vagimi atsitiktinai važiavusi į netoli Paryžiaus esantį prekybos centrą apsipirkti. Tuo metu, kai lietuviai matavosi ir pirko brangius rūbus – „Fredis" sukinėjosi šalia, paslaugiai padėjo apsipirkti atvykusiai moteriai, plepėjo su pardavėjomis. Bet kai visi išėjo iš prekybos centro, „Fredis" išsitraukė grobį – po 300 eurų kainuojančius keturis „Versace" džinsus, 2000 eurų vertės moterišką „Armani" lietpaltį, 500 eurų kainavusią „Kenzo" rankinę ir dar keletą pigesnių rūbų. Vagis pareiškė, kad visus šiuos rūbus už pusę kainos pardavęs Kauno nusikaltėlių autoritetams užsidirbs apie 2 000 eurų. Per visą karjeros laiką „Fredis" nė karto neįkliuvo pareigūnams. Skirtingai nuo būriais vagiliauti į Prancūziją važiuojančių lietuvių, jis visada veikia vienas.

Išgirdę apie „Fredžio" sėkmę, į Prancūziją prieš trejetą metų ėmė plūsti kiti tauragiškiai. Tarp pirmųjų atvykėlių dominavo Lietuvoje dėl smulkių vagysčių įkliuvę vyriškiai arba narkomanai. Iš pradžių atvykėliai vogė skutimosi peiliukus, moteriškas kosmetikos priemones, alkoholinius gėrimus. Tuomet brangus, kelis šimtus eurų kainuojantis vynas parduotuvėse stovėdavo šalia kitų gėrimų. Po to, kai lietuviai masiškai pradėjo vogti brangius gėrimus, prancūzai sugriežtino jų apsaugą. Dabar daugelyje parduotuvių brangus vynas laikomas atskirose rakinamose vitrinose, kur prie kiekvieno butelio dar pritvirtinama grandinė.

Lietuviai vagys jau pastebėjo, kad jų sėkmė labai priklauso nuo to, kas saugo prekybos centrus. Ypač lengva apmulkinti prancūzus. Vagims ypač parankus pietų metas, kai didžioji dalis prancūzų apsauginininkų eina pailsėti. Vienas lietuvis sugebėjo tris dienas iš eilės per pietų pertrauką pavogti po brangų nešiojamąjį kompiuterį. Tuo tarpu vagišiams daug sunkiau dirbti, kai parduotuves saugo apsauginininkai iš Rytų Europos šalių. Jie iš karto pastebi vagis, prieina prie jų ir įspėja daugiau toje parduotuvėje nesirodyti.

Iš pradžių į Prancūziją atvykę lietuviai eidavo vogti patys. Bet vėliau jie įsigudrino – pradėjo iš Lietuvos vežti jaunas merginas, kurias patys mokydavo ir išsiųsdavo vogti į parduotuves. Kasdien vyrai savo merginas išvežiodavo po prekybos centrus ir nurodydavo, ką reikia pavogti. Nepatyrusioms vagilėms profesionalai paaiškindavo, kad paprasčiausia vogti rankinių vidų uždengus aliuminio folija. Todėl parduotuvių detektoriai neužfiksuodavo, kad išnešami daiktai, už kuriuos nesumokėta. Šias primityviausias priemones naudodavo tik pradedančios vagilės. Šiek tiek prakutusios, jos imdavo vagiliauti gudriau. Paprastai atsivežtos merginos už savo darbą gauna sutartą algą – apie 300 eurų per mėnesį. Be to, merginos yra maitinamos ir apgyvendinamos.

Edita Urmonaitė (Paryžius) ir **Arvydas Lekavičius**. Sutrumpinta iš "L.r."

Kiek lietuvių yra JAV?

Jurgis Savaitis

JAV Konstitucija, priimta 1787 m., įpareigojo vyriausybę po trejų metų pravesti gyventojų surašymą ir po to tokius surašymus vykdyti kas dešimt metų. Pagrindinis tikslas buvo nustatyti narių skaičių Atstovų Rūmuose (House of Representatives). Kongresui numatė 65 atstovus, po vieną nuo 30,000 gyventojų.

Pirmas gyventojų surašymas įvyko 1790 m. ir rado trylikoj originaliųjų valstijų 3,929,214 gyventojų. Atstovų skaičius pakilo iki 106. Gyventojų skaičiui augant, atstovų skaičius vis kilo, todėl 1910 m. Atstovų Rūmams buvo nustatyta 435 narių riba. Dabar gyventojų surašymai nustato atstovų skaičių pasikeitimus: gyventojų skaičium augančios valstijos, kaip California, Florida, Texas, vis daugiau atstovų gali siųsti į Kongresą, o lėčiau augančios turi savo atstovų skaičių sumažinti. Surašymas 2000 m. rado 281,421,906 gyventojus, kas reiškia, jog vienas atstovas tenka maždaug 647,000 gyventojų. Jei būtų paliktas Konstitucijoj nustatytas vienas atstovas 30,000 gyventojų, Atstovų Rūmuose dabar turėtume 9,380 atstovų!

Pirmasis surašymas 1790 m. tik žmones skaičiavo, be jokių kitų klausimų. Vėlesniuose surašymuose klausimų skaičius vis didėjo. Klausimas apie etninę (tautinę) kilmę buvo įvestas tik 1980 m. Anksčiau buvo klausiama tik apie asmens ir jo tėvų gimtuosius kraštus. Nuo 1980 m. kilmės klausimą gali atsakyti kiekvienas gyventojas, nežiūrint per kiek kartų jis yra nutolęs nuo savo protėvių krašto. Buvo įvestos "single ancestry" (vienakilmiai) ir "multiple ancectry" (daugiakilmiai) sąvokos. Vienakilmiai – jie patys ir jų tėvai, protėviai yra tos pačios tautinės kilmės; daugiakilmiai – tėvų, protėvių tarpe yra kitų tautybių.

Mes jau daug metų kalbame, kad JAV gyvena vienas milijonas lietuvių. Tas skaičius gal dėl to buvo pradėtas minėti, kadangi 1921 m. gegužės 31 d. prezidentui Warren G. Harding buvo įteiktos 138 knygos su milijonu parašų, prašant JAV vyriausybę nepriklausomybę paskelbusią Lietuvą pripažinti "de jure"(teisėta) valstybe. Nėra abejonės, kad nemažas skaičius pasirašiusųjų buvo ne lietuviai, o lietuvių draugai ir pažįstami.

Ilgus metus imigracija į JAV nebuvo varžoma. Daug lietuvių atvyko po 1863 m. sukilimo ir baudžiavos panaikinimo. Tačiau ilgą laiką lietuviai buvo priskiriami slavams, lenkams ar rusams. Tik nuo 1898 m. atvykstantieji Amerikon lietuviai buvo pradėti registruoti kaip atskira tautinė grupė. Nuo 1899-1914, buvo užregistruoti 252,594 imigrantai. Imigracija buvo labai apribota 1921 m., įvedant tautines kvotas. Buvo nustatyta 150,000 imigrantų riba metams, pirmenybę duodant anglams, vokiečiams ir airiams. Lietuviams ta kvota buvo 486 imigrantai per metus. Todėl nepriklausomybės metais iki 1940 m. gan mažai lietuvių atvyko į JAV. Kvotos buvo panaikintos tik 1965 m., nustatant 400,000 imigrantų skaičių iš viso pasaulio.

Lietuviai pasirodė kaip atskira etninė/tautinė grupė per 1910 m. surašymą. Per šešis surašymus, kai buvo klausiama apie asmens ar jo tėvų gimtąjį kraštą, lietuvių skaičius buvo (daviniai iš *Lithuanians in America,* dr. Antanas Kučas, Boston MA 1975):

Metai	Gimę kitur	Gimę JAV	Iš viso
1910	140,965	66,858	207,823
1920	182,227	154,373	336,600
1930	193,606	245,589	439,195
1940	165,771	229,040	394,811
1950	147,765	249,925	397,590
1960	99,043	303,803	402,846

1970 m. surašyme tautybės klausimo nebuvo. Pridėta lentelė rodo, kad ir per paskutinius tris surašymus milijono lietuvių JAV nebuvo rasta. Žinoma, galima truputį ir abejoti tais skaičiais, nes savęs priskyrimas vienai ar kitai kilmei yra visiškai savanoriškas, niekas gimimo metrikų neklausia. Reikia taip pat priminti, kad vadinamoji "long form", kur yra tautinės kilmės klausimas, buvo siunčiama tik vienai iš šešių šeimų. Census Bureau tada naudoja "sampling". Tai statistikos mokslo terminas: mažesnės grupės analizė nustatant visų krašto gyventojų sudėtį – dalis nustato visumą.

Lietuvių skaičius gerokai paaugo 1990 m. Surašymo anketos turėjo būti grąžintos iki tų metų balandžio 1 d. Visi gerai žinome, kas įvyko 1990 kovo 11 d., trys savaitės prieš formų užpildymą ir grąžinimą! Didvyriškoji Lietuva, pati pirmoji pradėjusi griauti Sovietų Sąjungos pamatus, buvo JAV spaudoj ir televizijoj nuolat su pagarba ir susižavėjimu minima. Net santykis tarp vienakilmių ir daugiakilmių lietuvių aukštyn kojom apsivertė. Susižavėjimas Lietuva gal truputį apibėso iki 2000 m., taip pat beveik visi pirmosios bangos ir daug antrosios bangos imigrantų išmirė, o trečiosios bangos kai kurie imigrantai surašymo vengė.

Kaip lentelė rodo, lietuvių yra visose 50 valstijų ir krašto sostinėje. Daugiausia lietuvių yra Illinois, Pennsylvania, California, Massachusetts ir New York, o mažiausia lietuvių gyvena North Dakota valstijose, South Dakota, Wyoming, Mississippi ir Hawaii.

Lietuvių skaičių JAV po Antrojo pasaulinio karo papildė pabėgėliai nuo bolševizmo, kai pagal specialų įsakymą, pradedant 1948 m., atvyko apie 30,000 vadinamųjų "dypukų". Yra manoma, kad tiek pat atvyko po 1990 m., bet tą skaičių yra sunkiau tiksliai nustatyti. Prie New York Stock Exchange pastato sienos yra pritvirtinta lentelė, kuri sako, kad 1659-61 m. New Amsterdam Latin School (dabar New York) mokyklos vedėjas buvo Lietuvos bajoras (Lithuanian nobleman) Alexander Carolus Curtius. Tai bus turbūt pats pirmasis užregistruotas lietuvis Amerikoj.

("Šis bei tas/Visko po truputį" 2003 Nr. 25)

IŠ REDAKCIJOS PAŠTO

Gerb. Redaktore,

Pirmame "M.P." Nr. 43 puslapyje skaitome, kad Lietuva dovanos kelių šimtų tūkstančių litų vertės paminklą Briuseliui.

Ketvirtame puslapyje skaitome, kad "Milijoninėms paskoloms nebėra atsakovų". Tai paskolos, kurių atmokėjimą garantavo Lietuvos valdžia.

Penktame puslapyje skaitome "Padėką iš Lietuvos", pasirašytą keliolikos našlaičių, kuriuos mūsų tautiečiai sušelpė.

Taigi, savo piliečiams Lietuvos valdžia neturi pinigų, bet didybės ir puikybės jausmo apsėsta randa šimtus tūkstančių švaistytis paminklams kažin kur tai kitur. O ką jau bekalbėti apie skolas. Su pagarba,

Dalia Pyragiūtė - Gordon

Gerb. Redaktore,

Norėčiau atkreipti Jūsų dėmesį į Ritos Baltušytės straipsnį "Su seneliais ir ligoniais", atspausdintą "Mūsų Pastogės" Nr. 42, 2003.10.24. Šio straipsnio įžanga sukelia įspūdį, kad rasime plačiai apibūdintą Australijos moterų soc. globos draugijų veiklą. Tačiau čia p. Rita Baltušytė aprašo tiktai Sydnėjaus Lietuvių Moterų Socialinės Globos Draugijos nares ir jų veiklą. Minėdama Melbourną, ji rašo: *"Melbourne nepailstama ligonių lankytoja yra Halina Statkuvienė, jos netrukdo nė tas, kad būdama garbingo amžiaus naudojasi didmiesčio visuomeniniu transportu"*. Pilnai sutinku su šiuo p. Halinos apibūdinimu! Kodėl užmiršote Melbourno Lietuvių Moterų Socialinės Globos Draugijos darbus šioje srityje?

Noriu atkreipti Jūsų dėmesį, kad 1953 metais p. Danutė Simankevičienė įsteigė Melbourno Lietuvių Moterų Socialinės Globos Draugiją. Nuo tada Draugijos narės lanko ir padeda prižiūrėti Melbourno ir Viktorijos valstijos senelius, ligonius ir taip pat, pagal išgalę, padeda vargšams ar šiaip į nelaimę patekusiems lietuviams čia ir Lietuvoje.

Dabar socialinės priežiūros ko-ordinatorė yra p. Bronė Staugaitienė. Jai padeda keleta Draugijos narių.

Nijolė Kairaitienė,
Melbourno Soc. Globos Mot. D-jos sekretorė

MP gavo vienos skaitytojos eiliuotą apmąstymą apie Sydnėjaus Lietuvių Klubą. Siūlome ir kitiems pasiskaityti. Red.

Jau benamiai...
(Nostalgija)

Laiške parašyta, kad spalio dešimtą –
Senojo Klubo dienos labai rimtos.
Kad East Terrace yra jau parduota,
Meredith teisė visai atiduota.
Pradėsime Klubo naują etapą
Po naujais įstatais, po nauja strata.
Tik labai keista, kad planus rodo,
Apie finansus – laiške nė žodžio.
Vytas klausia Petrą, Kazys – Marjoną,
Ką Klubas darys su tuo milijonu!
Melbourne, Canberra protingai sus'tvarkę,
O Sydney reikalai dar visiškai išsidraikę.
Surakę kaktą klausia lietuvaičiai:
Kaip išsivers Klubas, ar geri bus skaičiai?
Kur gi prisiglaus "Talka" ir "Pastogė"?
Čia buvo taip sava, artima, patogu...
Kur gi choras "Daina" susės prie arbatos,
Kavos, pyragų, ar bus po nauja strata?
Kur padėsim Klubo garsųjį knygyną,
Juk naujasis Klubas neturės dar lentynų!
O samojiečiai apsčiai piniguoti,
Ar norės jie naująjį Klubą nuomoti?
Ar dėl parkingo nebus ten peštynių,
Iki dabar juk ėjo netoli imtynių!
Ar narius kas pasveikins įprasta forma,
Ar menedžeris "on duty" dėvės uniformą?
Statybos biznieriai, girdim, rankomis ploja,
Kad bus gero pelno ne viens milijonas.
Direktoriai ramina narius nenus'minti,
Tik senojo Klubo "good days" prisiminti...

Paliutė

Intensyvūs lietuvių kalbos ir kultūros žiemos kursai VDU

Vytauto Didžiojo universitete, Kaune, organizuojami Intensyvūs lietuvių kalbos ir kultūros žiemos kursai. Universitetas turi patirties organizuojant lietuvių kalbos kursus ir semestro/metų trukmės studijas užsieniečiams bei užsienio lietuviams. Visi studentai ir kursų dalyviai puikiai įvertino dėstytojų kompetenciją ir bendrą kursų organizatorių darbą. Kiekvienas kursų dalyvis turi galimybę susitikti su įvairiais žmonėmis iš viso pasaulio, tad tikimės, kad ir šiais metais daug žmonių norės praleisti dvi puikias žiemos savaites Vytauto Didžiojo universitete.

Laikas: **2004 m. sausio 13 d. - sausio 27 d.**
Trukmė: **2 savaitės**
Kaina: **900 Lt - 260 EUR (1 EUR - 3,4528 Lt)**
Registracijos mokestis: **100 Lt - 30 EUR**

Lietuvių kalbos paskaitos vyksta rytais nuo 8.30 iki 12 val. Sudaromos 3-jų lygių grupės: pradedančiųjų, vidurinio lygio ir pažengusiųjų. Iš viso lietuvių kalbos paskaitų skaitoma 55 akademines valandas. Po pietų kursų dalyviai renkasi vieną iš dviejų paskaitų blokų:

1) Kultūra, literatūra ir menas;
2) Istorija ir politika.

Po paskaitų rengiamos išvykos į istorines Kauno vietas, muziejus, alaus daryklą, keramikos arba stiklo gamybos įmones. Lankymasis dailininko dirbtuvėje, tarptautinis vakarėlis su tradicinėmis įvairių kraštų dainomis ir valgiais, lietuviškų cepelinų puota, žaidimas su kėgliais - tai tik keletas laisvalaikio leidimo būdų. Savaitgalį rengiama ekskursija į Lietuvos sostinę Vilnių, Trakus, Palangą, Šiaulius ir Kryžių kalną, Aukštaitijos arba Dzūkijos nacionalinius parkus. Daugiau informacijos apie Lietuvių kalbos ir kultūros vasaros kursus bei Baltijos studijų programą galima rasti interneto puslapyje: **www.vdu.lt/LTcourses/**

Ugnė Mišeikytė

"Mūsų Pastogės" loterijos laimėtojai

Aukso monetą laimėjo bilietas nr. 0195 – **V.Kaye (Kaminskienė)**, Ashcroft, NSW.
Liet. 50 Lt sidabro monetą laimėjo bilietas nr. 3386 – **B.Tirilis**, Glenorchy, Tas.
Liet. 10 Lt sidabro monetą laimėjo bilietas nr. 3165 – **V.Vasiliauskas**, Rostrevor, SA.
Liet. meno dirbinį laimėjo bilietas nr. 0305 – **J.Ankutė**, Carlingford, NSW.

Ted Reilly: įspūdžiai Lietuvoje

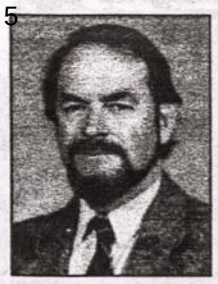

Tęsinys,
pradžia *MP* Nr. 40

When I was taken to Grūtas Park on Sunday to see the remnants of a lost religion, what struck me as the worst obscenity was the ditch. This abutted the prisoners' makeshift camp. A tangle of barbed wire and a watch-house were to be expected. Russian-language music and statistical announcements crackled over the public address system. Statues of Lenin, Marx and of local collaborators kept watch, but the ditch just glowered. Clumps of grey algae clung to twigs and roots. About three metres across, it would have been impossible to jump and hard to bridge. It was another three metres deep, with almost vertical banks, impossible to scramble up and over. A swim in the ditch would have been something less than exhilarating: if not the guards, then the mosquitoes, or the ice.

During my last session in the bath house, I saw a small fly wander in and land on the partition just across the corridor. How it had entered the building can only be guessed at, as every entrance is a double door, and it's not the season for flies. Perhaps he was curious, or just enjoyed being in a warm room. It had been raining again, and the previous week's warmth had dissipated. This time my bath was much warmer. I sank deeply as I could, water lapping the bath's lip. This session costs 12 litai, or $AU6: the vertical bath 14Lt. Mud bath, another 14Lt, or a full hour session in the big pool and sauna with all the jets swirling away at a mere 25Lt. The latter is starting to appeal to my sybaritic sensibility. Only on my last day here, would I discover that the Sanatorium "Lietuva" has an 18-metre pool where one could swim for 6Lt. an hour. The doctor who examined me before the first session walked past. Back stooped, engrossed in a clip-board, she noticed nothing. Unlike the attendants and the other doctors, all the staff are women, except for the chief in his big white gown. My doctor never smiles. She reminds me of Putin. Again, the faint smell of sulphide from the mud bath: the fly was still buzzing around the corridor. A towel flicked.

It's been raining again. Along the roadsides, puddles have formed and the asphalt is covered by a creamy film. Pedestrians avoid being splashed by passing cars. A thick matting of damp autumn leaves is spread over park lawns and the small river races under the town bridge towards the lake. Everyone is rugged up. Wind tugs at a line of birches. Dr. Živago is writing to his Larissa. Some birds, looking something like stout magpies, dig into the softened earth for grubs. They insist on their place, and I skirt around them. Schoolkids start homewards, it's only 1:30 p.m. By the time I'm out of the post office, postcards sent to the four corners, there's a burst of sunshine for a half-hour: time for a quiet stroll, a black coffee, get ready for tonight's classes.

Apples and Bread

She sits at the back of the class, and has come every night for the month of introductory lessons. She attends the second class, from 5:30 to 6:30 p.m., despite working a long day in a yet unheated office. This woman must be in her fifties and is trying to learn English from scratch. She's as small as my grandmother, and her face is deeply engraved with worry-lines. Her back is bent as though she's carrying a bag of unwashed spuds. I know that if I were to administer some test, she would do well enough on comprehension of a simple passage taken from the materials we have worked through so far. But to shape the strange consonants and unpredictable vowels of English is a painful struggle. She waits until everyone has left, is slowest to put on her heavy raincoat, then she comes up to the desk. "Mister Teacher", the quietest whisper, "I brought some apples for you".

I accept these apples and put them into my carry bag. Back in the apartment I still have bowls of apples, plates of late-picked grapes given by another student, the remnants of the apple cake from last week, and a vase of flowers still keeping their shape from International Teachers' Day. Each night Aldona or Svetlana, the course organisers, bring me bread rolls or biscuits. I am flattered, a little embarrassed but grateful, because back in Australia it is very rare for students to offer a teacher any sign of thanks during the year – you're just part of the furniture.

I do like International Teachers' Day. It formalises matters. Here it's held on the first Friday of October, and the whole community joins to celebrate the work done by teachers at all levels. Small gifts of flowers are offered, school concerts are held, and local assemblies pass resolutions thanking teachers for their work in past years. Teachers walk home from school, or take the public bus, holding sheaths of flowers. They're acknowledged by their neighbours with nods, quiet smiles. Hope blooms on a chilly Autumn day.

This is a country that does take its education programs seriously. There is so much to be done as they prepare for full membership in the European Community. Not just in terms of banking, refurbishing transport and communications infrastructure, but in reforming education provision. The process was started when K. Platelis was Minister for Education, and has continued under successive administrations. Just what will be done and how it will be effected is a local issue, but I would expect that the authorities will be looking very closely at western European models of provision and syllabus. Despite the current noises coming out of the New Labour government in England, I'm beginning to wonder if authorities in the European Commission are starting to dream of common processes for the final years of secondary schooling and movement into tertiary education. Probably not, as Europe is too diverse for a single educational standard to be imposed. Evolution, especially in education, is slower and perhaps more painful than a dictated political solution, and I doubt if Lithuania is willing to be dictated to. But, as the teachers at the "Atgimimo" [Renaissance] Secondary School commented, "We now have the burden of thinking for ourselves", and that's a dangerous process, for to think independently means you must ask questions.

So, I have been requesting these adult students, after seventeen hours of immersion in English language, to ask me questions, rather than listen and recite. The questions come slowly at first. "Does it snow?", "How big is Geelong?", or "What nationalities are there in your country?" That last question leads me on to explain something about post-War immigration and refugee policies, and about Geelong's complex society, and our Pako Festa. Next question: "Have you been to Trakai, and did you like it?" - that's easy to answer. I know the son of the architect, Landsbergis-Žemkalnis, who was responsible for the restoration of the country's ancient capital, and having seen the still-ruinous state of the ancestral O'Reilly castle in County Cavan, I want to talk about the need to restore and rebuild. I'm asked about my trip into Kaunas, what I saw there, what I liked. I describe in enthusiastic detail the farmers' displays and folkloric groups' singing.

The class leaves, and I have a quarter of an hour to drink some coffee and eat a sandwich. Tonight's bread tastes of rye. It's a flavour that took some getting used to when first encountered forty years ago.

Tęsinys kitame *MP* numeryje

Kas - kur - kaip?

Antanas Laukaitis

Lietuviška medžio dirbinių sodyba

Jau kuris laikas Sydnėjuje studijuoja iš Kauno atvykusi Ieva Pašukevičiūtė. Viešėdamas Lietuvoje aplankiau netoli Kauno esančio susivienijimo "Sodai" bendrijos "Neringa" sodybas. Čia savo, tiesiog lietuviškai pasakišką sodą turi ir Ievutės seneliai – (dailininkas ir mokytoja-architektė) Antanas ir Dalia Pašukevičiai. 1974 m., dar nebūdami pensininkai, šioje vietoje jie gavo žemės sklypą. Kad turėtų kur apsistoti ir neatsiliktų nuo anksčiau čia gyvenančių kaimynų jie patys, kaip sako, surentė namą. Vėliau, po valdiškų darbų, ypač vasaromis, pamažu prasidėjo viso sodo gražinimas.

Įvažiavęs į šią sodybą, jau nuo pat pirmųjų minučių ir pirmųjų žingsnių žengiant pro sodybos lietuviškų ornamentų vartus, negalėjau patikėti, kad nesu kokiame nors lietuviškame muziejuje, o esu tik kaimo sodyboje. Jau nuo pat pirmųjų kūrimosi dienų mano bendravardis Antanas savo drožiniais pradėjo puošti ne tik savo namą, bet ir kiekvieną sodo kampelį. Būdamas bajoriškos kilmės, kaip juokaudamas man sakė, čia jis buvęs tik savo žmonos architektės projektų atlikėjas, o jai naujų idėjų niekada nepritrūko.

Įeinant į sodybą, prie gražios ornamentinės tvoros ir už aukštokų puikiais drožiniais papuoštų vartų, svečius, o šį kartą ir mane, pasitiko tarsi iš grafo Tiškevičiaus parko Palangoje atkeliavusi Birutė. Toliau, ypač gražiame gėlyne, kurį prižiūri šeimininkė Dalia, nes, pagal ją, vyras žemei yra alergiškas ir rūpinasi tik savo medžio dirbiniais, stovi šventos Uršulės skulptūra (idėja iš Petro ir Povilo bažnyčios). Dar toliau – iš lietuviškos pasakos Eglės ir keturių jos vaikų skulptūros,

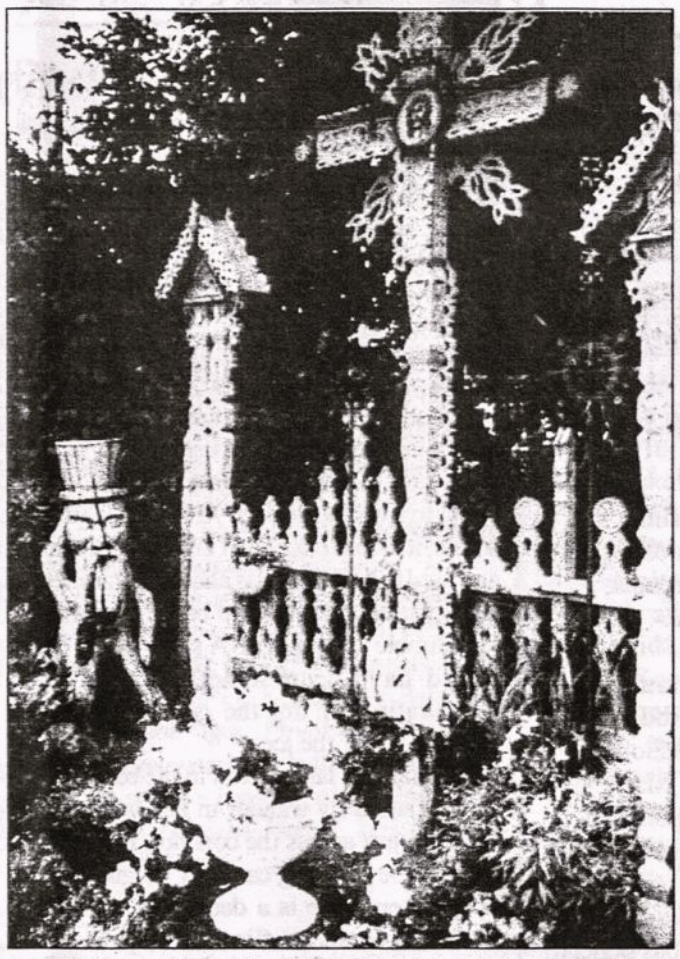

Ant. Pašukevičiaus drožinėtas kryžius ir koplytstulpiai.

o aplink jos kojas raitosi žaltys. Truputį toliau matyti meniškai padaryto liet. kryžiaus ir koplytstulpių kompozicija, pastatyta jau atkūrus Lietuvos nepriklausomybę. Sodybos šonuose matosi nuostabūs gėlių stovai, net neįsivaizduojama, elegantiškai padaryta prausykla, supynės, į kelmą panašus židinys, išdailintas šiltnamis ir net lietuviškais drožiniais papuoštas garažas su netoliese esančiu gėlių stovu, padarytu senovinės žvakidės pavyzdžiu. Aplink lelijomis pasidabinusį baseinėlį auga augalai, kuriuos šeimininkė atsivežė iš įvairių Lietuvos kampų, nes pamačiusi ką nors gražaus ar įdomaus, ji visuomet tai veždavo namo ir pasodindavo savo sode, kurio ji savo gėlynui turi tik pusę (3 arus), o likusi sodo dalis yra daržas, vaiskrūmiai ir vaismedžiai.

Nei vienam, nei antram dabar Sydnėjuje gyvenančios anūkės seneliams darbo, ypač vasarą, nepritrūksta. Antanas savomis rankomis iš pušies ir ąžuolo su peiliu, grąžtu, pjūkliuku ir begaline meile tam lietuviškam darbui, dirba negailėdamas jėgų. O jo puiki žmona Dalia gyvenimo džiaugsmą randa savoje sodyboje tarp tų gražių, jos išaugintų ir prižiūrimų gėlynų.

Džiaugiausi viešėdamas ir matydamas šią puikią bei gražią lietuvišką sodybą. Manau, kad ir kiekvienas čia apsilankęs, stebėsis ir gėrėsis šių auksinių lietuviškų rankų darbais. Nenuostabu, kad konkursinėje apžiūroje "Mėgėjiški sodai" Paškevičių sodyba buvo šio konkurso nugalėtoja. Sveikinu ir aš iš tolimos Australijos.

Krepšinio šokėjos

Krepšinio mėgėjai čia, Australijoje, Europoje ar Lietuvoje rungtynių pertraukų metu žavisi gražių merginų atliekamais šokiais. Lietuvoje pačios populiariausios yra Klaipėdos universiteto šokėjos. Jos yra profesionalės ir yra pakviestos šokti per Kauno "Žalgirio" rungtynes, o ši komanda yra šįmetiniai Lietuvos vyrų čempionai. Su dideliu pasisekimu lietuvės krepšinio šokėjos šoko ir paskutinėse Europos vyrų krepšinio pirmenybėse, kai Lietuva tapo Europos čempione. Žaidžiant Europos klubų vyrų pirmenybėse, kiekviena komanda turėjo pristatyti savo šokėjų grupę. Po pradinių varžybų buvo atrinktos keturios geriausios grupės – Maskvos, Liublianos, Berlyno ir Kauno šokėjų grupės. Nugalėtojomis tapo Maskvos šokėjos, o lietuvaitės atsiliko tik pora taškų ir liko antroje vietoje.

Dauguma iš dabartinių šokėjų buvo sportininkės, todėl sportas joms ir dabar yra labai svarbus. Nesvarbu kiek laiko per pertrauką jų šokis trunka, jis yra specialiai rengiamas. Šokis turi trukti nuo švilpuko iki švilpuko, o jeigu būtų uždelsta nors keletą sekundžių, tai reikėtų mokėti baudą, nors to dar neatsitiko. Šokėjos sako, kad žiūrovų palaikymas joms yra labai svarbus, malonus ir mielas. Todėl kuriant programą yra parenkama populiari, linksma, aistringa ir uždeganti muzika. Įsimylėti krepšininką dar joms neteko, nes jų darbas yra šokti, o krepšininkų – žaisti. Šeimos gyvenimas šokėjų taip pat dar negasdina, nes visos yra jaunos ir apie tai dar negalvoja.

Daugiausiai Europoje išgeria anglai

Pagal atliktus Statistikos departamento tyrimus, Europoje anglai yra didžiausi mėgėjai išgerti, o anglės vejasi vyrus pagal išgeriamo alkoholio kiekį. Tačiau nors anglai ir išgeria dažniau, bet jie išgeria mažiau už kai kuriuos kaimynus kontinente Europoje. 40% anglų vyrų ir 22% moterų nuolat viršija sveikatos tarnybų leidžiamą išgerti alkoholio kiekį. Tuo būdu, jie viršija švedus, danus, vokiečius, italus ir prancūzus. ❑

Lietuviai krepšininkai žais B grupėje

Ištraukus burtus paaiškėjo, kad sekančiais metais Atėnų Olimpiadoje Lietuvos krepšinio komanda žais B grupėje, kurioje varžysis su Angolos, Australijos, Graikijos, Puerto Riko ir JAV krepšinio komandomis.

Elena Jonaitienė

Likimo blaškomi

Tęsinys, pradžia *MP* Nr. 13

Iš tikrųjų nuo pat Vytauto atvykimo abi seserys žavėjosi dailiu Wehrmachto karininku ir, kaip įmanydamos, stengėsi būti jam paslaugios ir malonios.

- Juk tau pasakojau, - bandė aiškintis Aldona, - po Linuko ligos nebegalėjau atlikti visų darbų, kuriuos man uždavė.

- Na, mieloji, nelabai galiu įsivaizduoti tave šeimininkaujančią, ypač ūkyje.

- Nemanyk, daug ko išmokau.

- Tikrai?

Aldona priprato, ypač kai sirgo Linukas, instinktyviai pašokti iš lovos nuo kiekvieno menkiausio vaikų judesio: pakeldavo nuspirtus patalus, patogiau paguldydavo, paglostydavo, paramindavo Dainelę. Ir dabar, gulint šalia vyro, įprotis pasiliko.

- Ak, nesikelk... palauk!

- Aš tuoj... Tik uždarysiu langą. Pučia Dainelei.

- Per daug paikini vaikus.

- Tai kad Linukas taip sirgo.

- Manai, kad tavo šokinėjimas kas minutė iš lovos duos jiems sveikatos!..

Kai uždariusi langą grįžo į lovą, intymumo akimirkos buvo dingusios, Vytautas, atsukęs nugarą, apsimetė, kad miega.

Abu tylomis stebėjosi, kad turėjo kasdien vėl mokytis kartu gyventi, iš naujo susipažinti, nors, kai buvo išsiskyrę, taip ilgėjosi vienas kito, troško būti drauge.

Vytautas kasdien susitikdavo su Matu, studijavo žemėlapius, planavo. Vieną dieną vyrai nutarė, jog atėjo laikas judėti. Kaip tik prieš kelias dienas pas Aldoną atėjusi Annerlė pranešė, kad viename ūkyje prie Niederalteicho skerdžiama kiaulė ir už cigaretes galima gauti šviežių lašinių. Vyrai buvo atsivežę visą davinį cigarečių, ir abi šeimos įsigijo gražų gabalą šviežienos. Pirkinį reikėjo tinkamai paruošti vėlesniam naudojimui, o riebalus ištirpdyti. Darbui palengvinti Marelė Vargalams paskolino mažą elektrinę plytelę, kurios laidą Vytautas prijungė prie šviesos lemputės.

Vieną popietį Vytautas išsivedė arklį pakaustyti į miestelį. Paguldžius vaikus pokaičio, Aldona griebėsi darbų: tirpdyti riebalus ir drauge ruoštis kelionei. Kol tirpo lašiniai, Aldona nuėjo į virtuvę atsinešti kibiro vandens, kad galėtų išplauti grindis, ant kurių vėliau ketino išdėstyti pakuojamus daiktus. Grįžusi rado Dainelę prabudusią, bet ramiai gulinčią lopšelyje, perstumtame į naują vietą, prie palangės. Tikėdamasi, kad mergytė vėl užmigs, motina jos nekalbino ir ėmėsi plauti grindų. Netikėtas garsas privertė atsisukti. Dainelė stovėjo įsikibusi į užtvarėlę, o lengvas lopšelis buvo pasviręs į kambario pusę, link prausimosi spintelės, ant kurios stovėjo plytelė su keptuve ir įkaitusiais riebalais. Aitelėjusi Aldona puolė sulaikyti svyrantį lopšelį, užkliudė plytelės laidą, keptuvė nuslydo, ir riebalai išsitaškė į visas puses. Aldona griebė vaiką ir ėmė plėšti nuo jos drabužius. Rankos neklausė, drebėjo, nesugraibė sagų. Iškreiptas, pamėlynavęs klykiančios mergytės veidelis atrodė nuplikytas. Šalia atsirado staiga pažadintas irgi visu balsu šaukiantis Linukas.

- Kas atsitiko? - tarpduryje pasirodė Katryna su Amalija.

- Vaikas! Vaikas! - šaukė Aldona. - Gelbėkit vaiką! Nuplikiau riebalais!

Pagriebusios mergytę, per akimirką ją nurengė. Dainelė klykė dar smarkiau. Katryna rūpestingai apžiūrinėjo nuogą besiraitantį kūnelį.

- Bet... Nėra jokios žymės. Vaikui niekas neatsitiko!

- Ti pažiūrėkit į jos veidą! - netikėjo motina. - Pažiūrėkit galvelę! Verdantys riebalai ją visą aptaškė!

- Nusiraminkit! Niekas jai neatsitiko.

Bet Aldona negalėjo nurimti, norėjo paimti Dainelę iš Katrynos, bet rankos buvo nutirpusios. Pasilenkusi įsitikino, kad niekur nebuvo jokių nudegimų. Veidelis pamėlynavo iš išgąsčio ir klyksmo.

Kai atsitiesė, pečius pervėrė aštrus skausmas.

- Jūs pati nusiplikėt, ne mergytė, - Amalija ranka palietė riebalais permirkusį megztinį.

Aldona nebesusigaudė, kaip seserys nutraukė megztinį, palaidinukę, marškinius. Nugara degė viena žaizda. Vos besuprato, kas dėjosi aplinkui. Katryna ramino vaikus, Amalija tvarkė kambarį, o ji, susitraukusi kiurksojo kambario viduryje, svyravo į šonus ir unkštė iš skausmo. Pasidarė silpna. Privesta prie lovos, norėjo kristi kniūbsčia, bet vos prisilietė paklodės ir, lyg iš naujo nudeginta, pašoko. Kai iš miestelio grįžo Vytautas, pusnuogė Aldona mažais žingsneliais trepsėjo ratuku kambario viduryje verkdama, nieko nematydama, nė negirdėdama. Seserys pradėjo pasakoti, bet, metęs žvilgsnį, Vytautas pertraukė:

- Reikėjo kviesti daktarą! Važiuoju paskambinti. Padėkit jai!

Moterys norėjo padėti, bet nežinojo kaip. Aldona nesileido paliečiama, tik dejavo ir toliau trepsėjo ratuku.

- Reikėtų patepti aliejumi, - prisiminė Katryna. Amalija išėjo ieškoti ir suradusi supylė pusę butelio ant sužeistos nugaros.

Po poros valandų atvažiavo gydytojas. Suleido skausmą mažinančių vaistų. Ant žaizdos uždėjo storą sluoksnį impregnuoto tvarsčio, paaiškinęs, kad tai – sunkiai gaunami, specialiai karo lakūnams taupomi pirmosios pagalbos tvarsčiai.

- Jei būtumėt iš karto nurengę, tik paviršius būtų nudegintas, dabar pasidarė gilios žaizdos. Kodėl jūs pati nenusivilkot?

- Nesupratau iš karto. Maniau, kad viskas kliuvo vaikui.

- Be to, ant atvirų žaizdų negalima pilti aliejaus. Jei žaizdos nepradės sausėti ir gyti, reikės paviršių valyti. Neišsigąskit, tai pagreitins gijimą. Bet gal to neprireiks. Turėsim stebėti.

Atsisukęs į Vytautą, gydytojas pridūrė:

- Manau, kad iš karto turėtumėt vežti į ligoninę, bus tikriau ir...

- Ne, - pertraukė Aldona, - į ligoninę nesigulsiu. Mes rengėmės rytoj išvažiuoti.

- Jūs patys geriau žinote, kaip elgtis, - gydytojas suprato ir nebandė perkalbėti. - Rytoj tai tikrai neišvažiuosit. Atvyksiu perrišti. Tikėkimės, kad nebus užkrėtimo. Stenkitės nejudėti.

Kitą dieną gydytojas atvežė atsarginių tvarsčių, paaiškino, kad juos reikia kasdien keisti.

- Jei tik pastebėsit, kad žaizdos nors kiek pradeda pūliuoti, skambinkit man. O jei jau būtumėt iš čia pajudėję, tuoj pat ieškokit gydytojo. Be jo neapseisit. Geriau anksčiau, negu vėliau.

Atsisveikindamas Vytautui parodė, kaip naudotis tvarsčiais, paliko dar du buteliukus vaistų, o ligonei patarė kuo ilgiau nesikelti.

Prabėgo kelios dienos. Vytautas slaugė žmoną kaip išmanydamas. Atėjo Dana paglobotivaikų ir išvirti valgio. Vieną popietį atvažiavo ir Matas, išsivedė Vytautą pakalbėti į kiemą.

- Kas atsitiko? - paklausė Aldona, kai jis sugrįžo.

Tęsinys kitame *MP* Nr.

Lithuanian Community Publishing Society Limited

A. C. N. 001 522 087

Publishers of Australian Lithuanian Weekly "Our Haven"

STATEMENT OF FINANCIAL POSITION as at June 30, 2003

	2003 $	2002 $
ACCUMULATED FUNDS		
Members' Entrance Fees	5 050	5 050
General Funds	7 431	2 817
	$ 12 481	$ 7 867
REPRESENTED BY:		
NON - CURRENT ASSETS		
Plant & Equipment	16 239	15 810
Less: Accumulated Depreciation	13 851	11 969
	2 388	3 841
MEMBERSHIPS		
Australian Lithuanian Foundation Inc.	100	100
CURRENT ASSETS		
Cash on Hand	582	18
Commonwealth Bank	6 381	2 355
Lithuanian Co-op. Credit Society "Talka"	11 208	10 864
	18 171	13 237
TRADE RECEIVABLES		
Subscriptions "Our Haven"	9 246	8 195
Advertising Charges	3 450	3 445
	12 696	11 640
TOTAL CURRENT ASSETS	30 867	24 877
TOTAL ASSETS	33 355	28 818
LESS: CURRENT LIABILITIES		
Trade Creditors	3 785	5 258
Subscriptions Paid In Advance	17 089	15 693
	20 874	20 951
EXCESS OF ASSETS OVER LIABILITIES	$ 12 481	$ 7 867

Lithuanian Community Publishing Society Limited

A. C. N. 001 522 087

Statement of Financial Performance for the Period Ended June 30, 2003

	2003 $	2002 $
REVENUE		
Subscriptions „Our Haven"	44 010	37 421
Advertising Revenue	6 248	6 667
Interest Received	344	402
	$ 50 602	$ 44 490
EXPENSES		
Editors Remuneration	14 700	15 000
Typesetting	5 140	7 140
Administration & Despatch	7 293	7 554
Postage	15 674	16 678
Printing Materials	377	395
Printing Costs	22 748	23 903
Office & Related Expenses	1 387	1 367
Telephone	1 018	1 331
Internet	375	366
Insurance - Workers' Compensation	860	930
Repairs & Maintenance	329	120
GST	4 07	(116)
Depreciation	1 882	1 882
	72 190	76 550
EXPENDITURE IN EXCESS OF REVENUE	21 588	32 060
	$ 50 602	$ 44 490
ACCUMULATED FUNDS		
Balance at Beginning of Period	7 867	23 383
Plus: Donations, Bequests, Fund Raising Activities	26 202	16 519
Plus: New Member Fees	-	25
	34 069	39 927
Less: Trading Deficiency	21 588	32 060
BALANCE AT END OF PERIOD	$ 12 481	$ 7 867

Šermenų tvarka Melbourno Lietuvių Klube

Melbourno lietuviai jau nuo seno įprasta tvarka Klubo patalpose palydi į amžinybę savo artimuosius. Teko pastebėti, kad kai kurie šermenų rengėjai įeina į Klubą niekam apie tai iš anksto nepranešę ir pradeda „šeimininkauti" negavę Klubo Valdybos leidimo ir net nepatikrinę, ar Klubo patalpos yra laisvos. Toks elgesys apsunkina Klubo priežiūrą. Asmenys ar organizacijos, atsakingos už šermenų paruošimą, **privalo apie tai iš anksto pranešti baro vedėjai p. Rūtai Kemėšytei tel.: 9346 9605, arba Klubo patalpų administratoriui p. Zigmui Augaičiui tel.: 9889 4721**. Klubo Valdyba prašo ateityje visus šermenų (kaip ir visų kitokių subuvimų rengėjus) prisilaikyti įprastų Klubo naudojimosi taisyklių.

Melbourno Lietuvių Klubo Valdyba

PATAISYMAS

MP Nr. 44, 3 psl. tilpusiame straipsnyje "Canberros Liet. Bendruomenės Sąjungos metinis susirinkimas" neteisingai buvo nurodyta Sąjungos sekretorės pavardė. Canberros Liet. Bendruomenės Sąjungos sekretorė yra **Barbara Šilinis**.

Kariuomenės šventė Canberroje

LKVS Canberros Ramovės Valdyba praneša, kad kariuomenės 85-ųjų metų sukakties minėjimas Canberroje įvyks **sekmadienį, lapkričio 23 dieną, 2 val. po pietų, Lietuvių Būstinėje, 114 Maitland Street, Hackett,** šia tvarka:

1. Minėjimo atidarymas.
2. Žuvusiųjų pagerbimas.
3. L. Budzinauskas perskaitys tarptautinės komisijos raštą, įvertinantį nacių ir sovietinio okupacinių režimų nusikaltimus – "Lietuvos kariuomenės likvidavimas 1940-41".
4. Video filmas "Gėlė ant tako", kuriame parodoma Lietuvos egzistencijos kova nuo Kražių sukilimo iki II-osios nepriklausomybės atstatymo. Tai įdomi įvykių santrauka su senais vaizdais.
5. Tautos himnas.
6. Kava, pyragas ir Helenos užkandžiai, kuriuos ragavote per Bendruomenės visuotinį susirinkimą. Canberros ramovėnai kviečia Jus visus skaitlingai dalyvauti minėjime ir išreikšti pagarbą žuvusiems už laisvę.

"Ramovės" Valdyba

Kariuomenės minėjimas Hobarte

ALB Hobarto Apylinkės Valdyba kviečia bendruomenės narius ir bičiulius į

Lietuvos Kariuomenės minėjimą,

kuris įvyks **lapkričio 23 dieną (sekmadienį) p. Šikšnių namuose, 4 val.po pietų.** Prašau sunešti užkandžius pabendravimui po minėjimo.

ALB Hobarto Apylinkės Valdyba

Kariuomenės šventės minėjimas Melbourne

įvyks lapkričio mėn. 23 d. sekančia tvarka:

Išklmingos pamaldos Šv. Marijos Jūrų Žvaigždės bažnyčioje – 11 val. Tolimesnė minėjimo tąsa Lietuvių Namuose – 1.30 val. p.p.

Kartu minėsime ir ir Karių Ramovės Melbourno skyriaus įsikūrimo 50 metų sukaktį. Organizacijas prašome dalyvauti su vėliavomis.

Kviečiame Melbourno ir tolimesnių vietovių lietuvius kuo skaitlingiau dalyvauti.

L.K.V. S-gos Melb. Skyriaus Valdyba

Kariuomenės Šventė Sydnėjuje

Kariuomenės Šventė yra **nukeliama į 2004 metų sausio 11 dieną**. Kartu bus paminėta ir Sausio Tryliktoji.

Ramovėnų Valdyba

ALFAS kviečia visus Australijos lietuvių sporto klubus į

53 Sporto Šventę,

kuri įvyks š.m. gruodžio 27-31 dienomis Geelonge.

53 Sporto Šventės šeimininkai – Geelongo sporto klubas "VYTIS".

Primename sporto klubams sumokėti ALFAS Valdybai $30 metinį mokestį.

Iki malonaus pasimatymo 53 Sporto Šventėje Geelonge.

Su sportiškais linkėjimais – **ALFAS Valdyba**

Pranešimas Sydnėjaus lietuviams

Pranešame Sydnėjaus ir apylinkių lietuviams, kad sekančios pamaldos lietuviams įvyks **sekmadienį, gruodžio 7 dieną**, įprastu laiku.

Po pamaldų parapijiečiai kviečiami apsilankyti Parapijos salėje, kur vyks **kun. Roger Bellemore SM išleistuvės.** Tuo pačiu susitiksite su iš Europos sugrįžusiu **kun. Jonu Stankevičiumi**, kuris sutiko aptarnauti lietuvius sekančiais metais. Išleistuvėms ruošiamos suneštinės vaišės. Dalyviai prašomi atsinešti po "lėkštę".

Jau yra gautos Kūčių plotkelės - kalėdaičiai, kuriuos galima gauti ar užsisakyti pas **Danutę Ankienę tel.: 9871 2524.**

Parapijos Taryba

Gerbiami Melbourno ir apylinkių lietuviai

Norime pranešti, jog artėja kalėdojimo laikas. Į Melbourną atvykęs naujas kunigas iš Lietuvos Algis Šimkus mielai aplankys kiekvieną norintį.

Dėl apsilankymo laiko prašome paskambinti Parapijos Tarybos narei Rūtai Skeivienei tel.: **9857 8211.**

Kalėdojimas numatomas lapkričio, gruodžio mėn. Kviečiame visus pasinaudoti šia proga.

Prašome šia žinute pasidalinti su artimaisiais, kaimynais ir draugais, kurie galbūt nebus pastebėję mūsų pranešimo.

Melbourno Parapijos Taryba

P.S. Kun. A. Šimkaus mob. tel.: **0401 558991** arba e-mail: **sodnelis@yahoo.com.au**

Rašydami testamentą, nepamirškite ir "Mūsų Pastogės". Remkite išeivijos spaudą!

A4P(4K) 2043

Sydnėjaus liet. choras "Daina ", vadovaujamas Birutės Aleknaitės, talkininkaujant Justinui Ankui, kviečia į

METINĮ KONCERTĄ,

kuris įvyks sekmadienį, lapkričio 23 d., 2 val. po pietų, Sydnėjaus Liet. Klube.

Programoje: moterų, vyrų ir mišrus chorai su soliste **Gražina Hurba**.

Bilietų kaina – $10, vaikams iki 15 metų – veltui.

Choras jau yra pakėlęs sparnus sekančiais metais aplankyti Tasmanijos lietuvius. Bet kokia Jūsų parama palengvins choristų kelionę į Tasmaniją.

Laukiame svečių iš arti ir toli.

Choro "Daina" Valdyba

Maloniai kviečiame į

Geelongo liet. choro "Viltis" koncertą,

sekmadienį, lapkričio 30 dieną, 2 val. po pietų, Lietuvių Namuose, Pettitt Park Hall, Beauford Ave, Bell Post Hill.

Skambės girdėtos ir negirdėtos dainos.

Diriguos viešnia – **Gražina Pranauskienė**.

Palinksmins grupė **"Aidai"** bei **Mamos ir Dukros duetas**.

Po programos – suneštinės vaišės. Kaina – $10.

choras "Viltis"

Apsilankykite "Algio garaže"

(garage sale)

Melbourno Lietuvių Namuose lapkričio 30 d.

(Kalėdinės dekoracijos, lietuviškos kalėdinės kortelės, įvairios dovanėlės)

5.1%

Our new deposit rate is here from $500 upwards Unbeatable!

Term Deposits

Withdrawals may be made from term deposits before maturity date. In such cases, only 0.5% is payable on the withdrawn sum.

12 month	5.1%	Account minimum $500
6 month	4.6%	
3 month	4.2%	

On-call Accounts

$5,000 +	2.0%
$1,000 to $4,999	1.5%
$10 to $999	1.0%
Youth/Kids Account	2.0%

Lithuanian Co-operative Credit Society "Talka" Ltd

Adelaide	(08) 8362 7377
Melbourne	(03) 9328 3466
Sydney	(02) 9796 8662

TALKA

talka@access.net.au

2004 m. Renginių Kalendoriaus Adelaidėje sudarymas

Adelaidės lietuvių bendruomenės ateinančių metų Renginių Kalendoriaus sudarymo susirinkimas įvyks š.m. **lapkričio 28 dieną, penktadienį, Lietuvių Namuose, Norwood. Susirinkimo pradžia 7.00 val. po pietų.**

Organizacijų atstovai kviečiami dalyvauti.

Jūratė Grigonytė, pirmininkė
ALB Adelaidės Apylinkės Valdyba

Pranešimas

Atkreipiame malonių skaitytojų dėmesį į tai, kad metų pabaiga jau ne už kalnų ir šiais metais dar išeis tik **4 "Mūsų Pastogės" numeriai**.

Primename, kad šventinius sveikinimus, kurie bus paskelbti paskutiniame šių metų numeryje **gruodžio 19 dieną**, laikas siųsti jau dabar. Iš patyrimo žinome, kad kai kurie skaitytojai sveikinimų pasiuntimą palieka paskutinei dienai ir jų sveikinimai Redakciją pasiekia laikraščiui jau išėjus.

Sveikinimo išspausdinimas kainuoja **$20.**

Redakcija jų lauks iki gruodžio **13 dienos.** ***MP* Redakcija**

SYDNĖJAUS LIETUVIŲ KLUBAS

16-18 EAST TERRACE, BANKSTOWN, NSW 2200

Tel.: (02) 9708 1414
Fax.: (02) 9796 4962
E-mail: slc@lithuanianclub.org.au
www.lithuanianclub.org.au

Sydnėjaus Lietuvių Klubas kviečia visus narius ir jų svečius lankytis savo Klube.

DARBO LAIKAS:

Savaitės dienomis Lietuvių Klubas atidarytas **nuo 5.00 val.**
Šeštadieniais ir sekmadieniais nuo 12.00 val.
Uždarytas **pirmadieniais, antradieniais ir trečiadieniais.**

DARIA'S restoranas dirba:

- **šeštadieniais nuo 12.00 iki 6.00 val. vakaro ir**
- **sekmadieniais nuo 12.00 iki 6.00 val. vakaro.**

Kviečiame visus lankytis ir ragauti skanius lietuviškus patiekalus, pagamintus **Darijos Meginienės** – naujos Klubo šeimininkės.
Meniu platus, o patiekalų kainos labai prieinamos.
Stalus ir vietas galima užsisakyti iš anksto, skambinant Darijai **tel.: 0414 218 633.**

Sekmadienį, gruodžio 14 d. – Kalėdinė eglutė

Trečiadienį, gruodžio 24 d. – Kūčios

Sekmadienį, lapkričio 23 d., nuo 1 val. p.p. iki 6 val. p.p. Klube bus išstatyti naujo klubo išplanavimo brėžiniai. Kviečiame Klubo narius apsilankyti ir juos apžiūrėti.

Sekmadienį, lapkričio 30 d., ir sekmadienį, gruodžio 7 d., 2 val. p.p. Klube bus rodomas videofilmas iš **Europos krepšinio čempionato** varžybų (Lietuva – Europos krepšinio čempionė). Kviečiame pasižiūrėti.

Klubo narių ir jų svečių dėmesiui.

ALB Sydnėjaus Aylinkės Valdyba kviečia visus NSW lietuvius į

ALB Sydnėjaus Apylinkės Metinį Susirinkimą,

kuris įvyks sekmadienį, lapkričio 30 dieną, 1.30 val. p.p., Lietuvių Klube Bankstowne, viršutinėje salėje, 16-18 East Terrace, Bankstown.

Per susirinkimą bus pristatyta Apylinkės Valdybos veikla. Vienas iš pagrindinių metinio susirinkimo tikslų bus naujos ALB Sydnėjaus Apylinkės Valdybos rinkimai.

Kviečiame ir raginame NSW lietuvius, kurie dar nėra įstoję į inkorporuotą ALB Sydnėjaus Apylinkę (Australian Lithuanian Community - Sydney Inc.), į ją įstoti, kad galėtų balsuoti Valdybos rinkimuose ir į ją kandidatuoti.

Kandidatai į ALB Sydnėjaus Apylinkės Valdybą turi būti siūlomi raštiškai (nominated) dviejų narių. Kandidatai tai nominacijai turi duoti raštišką sutikimą. Kandidatų nominacijos turi būti pateiktos ALB Sydnėjaus Apylinkės Valdybai (Australian Lithuanian Community - Sydney Inc.) **ne vėliau kaip septynios dienos iki metinio susirinkimo.**

3.30 val. p.p., po metinio susirinkimo, taip pat viršutinėje Klubo salėje vyks **Sydnėjaus Lietuvių Informacijos Centro (SLIC) internetinės svetainės pristatymas**. Lauksime gausiai apsilankant!

ALB Sydnėjaus Apylinkės Valdyba

Mūsų Pastogė

AUSTRALIAN LITHUANIAN WEEKLY

Published by the Lithuanian Community Publishing Society Ltd.
Leidėjas Lietuvių Bendruomenės Spaudos Sąjunga
Leidėjo, administracijos ir redakcijos adresas: **P.O. Box 550, Bankstown, NSW 1885.**
Tel.: **(02) 9790 2319**, Faksas: **(02) 9790 3233**, E-mail: **mpastoge@bigpond.com**
Tinklapis: www.users.bigpond.com/mpastoge
Redaktorė Dalia Donielienė
Redakcinė Kolegija: Antanas Laukaitis, Kęstutis Protas, Vytenis Šliogeris
Redakcija rašinius taiso ir skelbia savo nuožiūra. Rankraščiai negrąžinami ir nesaugomi. Spausdinamuose rašiniuose reiškiama nuomonė nebūtinai sutampa su redakcijos ir leidėjų nuomone
Prenumerata metams $65. Užsienyje oro paštu - $140.00. N.Zelandijoje oro paštu $115.00.
Organizacijų informaciniai skelbimai – neapmokami.
Apmokamų skelbimų kaina: $6.60 (įskaitant GST) už 1 cm per dvi skiltis.
Lietuviškoms organizacijoms 15% nuolaida. Kartojant, 50% nuolaida.
Šventiniai sveikinimai – $20, užuojautos ir maži vienkartiniai skelbimai – $25.
Už skelbimų turinį redakcija neatsako.