LIET. BIBLIOTEKA VARNTBOZ BOYANO

11100

Sveikiname II-Ji P. Amerikos Liet. Kongresą!

LAIKAS

Nr. 314

XVI M.

PERIODICO QUINCENAL LITUANO — 12 DE FEBRERO 1963

"EL TIEMPO"

Mendoza 2280, Avellaneda, Buenos Aires

T. E. 208 - 5027

Reg. Nacional de la Propiedad Intelectual Nr. 689.755

CORREO ARGENTINO CASA CENTRAL

Franqueo Pagado Concesión Nº 4289

Tarifa Reducida Concesión Nº 4015

1918 - VASARIO 16 - JI - 1963

St. Kairiui — 85 metai

(E).— 85 m. amžiaus sukako inžinieriui technologui, politikui, publicistui, Vasario 16 Nepr. Paskelbimo Akto signatarui ir pirmajan Vyr. Lietuvos Išlaisvinimo Komiteto pirmininkui — Steponui Kairiui (Tumasoniui). Jis gimė 1878 m. Užnevėžio k., Kurkliių vls. Ukmergės apskr. Dar besimokydamas Šiaulių gimnazijoje, Stp. Kairys, kartu su kitais protestuodamas prieš tikybos dėstymą rusų kalba, išėjo iš klasės, buvo pašalintas iš gimnazijos.

1904-07 Steponas Kairys buvo įsitraukęs į Lietuvos socialdemokratų partijos revoliucinį darbą. Nuo 1916 m. atsidėjo politiniam darbui. 1916 m. kartu su A. Smetona ir J. Šauliu dalyvavo Rusijos pavergtųjų tautų konferencijoje ir lietuvių veikėjų pasitarime Lozanoje, kur buvo nutarta siekti politinės nepriklausomybės Lietuvai. 1917 m. vokiečių okupacijos metu, Kairys buvo išrinktas į Lietuvos Tarybą. Vėliau dalyvavo konferencijoje Berne, o 1917 m. su vokiečių užs. reik. ministerija pasirašė protokolą apie Lietuvos nepriklausomybės atstatymo sąlygas. 1918 m. sukaktuvininkas buvo vienas iš pasirašusiųjų Nepriklausomybės atstatymo Aktą.

Nuo 1923 m. sukaktuvininkas dėstė Lietuvos Universiteto technikos fakultete, 1939 m. buvo pakeltas o. prof., o 1940 m. už sanitarinių įrengimų statybą Lietuvoje jam suteiktas garbės daktaro laipsnis. 1941 - 1943 m. universiteto technikos fak. dekanas.

Nuo 1944 m. Kairys toliau dirbo V. Vokietijoje atgaivinto VLIKo veikloje. Subūręs apie save specialistus paruošė Lietuvos atstatymo projektus.

Atvykęs į JAV, sukaktuvininkas toliau dirbo laisvinimo veikloje. Ligos pasėkoje yra netekęs vienos kojos. Ligos, amžiaus slegiamas, sukaktuvininkas nemetė plunksnos, aktyviai reiškiasi spaudoje.

Sukaktuvininką VLIKo Vykd. Taryba nuoširdžiai sveikina sulaukus garbingo amžiaus ir linki geros sveikatos, kūrybinės nuotaikos.

SKAITYK IR PLATINK "LAIKĄ"

Tebesiaučia šalčiai Europoje

Anglija skaito, kad tokių šalčių dar nuo 1648 metų tik dešimt tebuvę. Pačiame Londono mieste nuo šalčio susprogo 1600 vandentiekio vamzdžių. Paryžiuje šaltis siekia 10 laipsnių po nulių ir jau prasidėjo anglių taupymas. Centrinėje Italijoje 233 kaimai liko sniego atskirti nuo centrų, o netoli Neapolio susprogo net pomidorų konservų dežutės. Užšalo net ir Baltijos jūros pakraščiai.

Pasikėsinimai

Puerto Corinto mieste, Nikaragvoje, policija, atidengė visą teroristų lizdą. Ten rasta instrukcijos, kaip reikia pravesti įvairius sabotažo darbus, gaminti bombas ir ruošti neramumus. Panašus reikalas visai neseniai buvo tiriamas Costa Rica valstybėje, kur buvo ruošiamasi išardyti Limon uostą.

Argentinoje įsteigta Prieš-komunistinė Liga

Argentinos intelektualų ir veikėjų grupė neseniai įsteigė antikomunistinį frontą, pavadintą: „LIGA OCCIDENTAL ANTICOMUNISTA", kuri išleido atsišaukimą, arba deklaraciją, kurioje paskelbti principai. Pagrindiniai principai yra sekantys: komunizmas eine pirmyn su visu stiprumu, todėl reikia pasipriešinti be kompromisų, reikia neleisti toliau jam žengti ir užkirsti kelią, bei padėti išlaisvinti užimtus komunistų kraštus. Prie šio fronto kviečia visus geros valios žmones.

Komunistinė Kinija apkaltina Kruščiovą

Už buržuazijos įvedimą Rusijoje ir už komunizmo susilpnimą savo krašte ir kituose kraštuose. Pagal Pekino politiką negali būti jokios kalbos tarp kapitalistų ir komunistų, tiktai atvira kova iki galo, Šis lūžis tarp Maskvos ir Pekino be abejo yra didelis smūgis pasauliniam komunizmo sąjūdžiui.

Amerikiečių ambasada Maskvoje atidavė pabėgėlius

Iš Sibiro po Naujų Metų atbėgo 32 žmonės: 6 vyrai, 12 moterų ir 14 vaikų, kurie atbėgo į Amerikos ambasadą paprašė politinės apsaugos ir prieglaudos, nes tvirtino atbėgę dėl religinio persekiojimo. Amerikiečių ambasadorius Richard Davis pavaišinęs ir išklausinėjęs, iš kur jie atvykę, juos grąžino atgal rusams, kurie įsodinę į mašiną juos išvežė į traukinį su kuriuo buvo grąžinti į Sibirą — Černogorsko vietovę.

Šis drąsus Sibiro ūkininkų žygis neliks pasaulyje be atgarsio, nes parodo, kad Rusijoje ir toliau vyksta persekiojimas, nežiūrint, kad komunistai stengiasi pasaulį įtikinti, jog Rusijoj yra religijos laisvė.

Peru valstybėje susektas komunistų pagrindinis veikimas

Trijų Karalių išvakarėse Peru valstybėje vyriausybės policija susekė komunistų pagrindinio veikimo centrą ir suareštavo daugybe komunistų veikėjų, kurie planavo panašiai kaip Kuboje įvesti komunistinę tvarką. Buvo jau užplanuotas visame krašte sabotažo tinklas, kuris turėjo pradėti veikti ir kraštą privesti prie betvarkės.

Tokiu būdu paaiškėjo dar sykį, ko komunistai siekia Pietų Amerikoje: sugriauti esamą demokratinę tvarką ir įvesti komunistinū diktatūrą.

• Anglijoj tribunolas nubaudė Energijos ministerį sumokėti 10 svarų baudą už nusižengimą judėjimo taisyklėms ir jo šoferio knygutėje įrašė: "neatsargus šoferis".

• 1955 m. ispanų kalbą vartojo 175 milijonai gyventojų. Apskaičiuojame, kad 1975 m. vartos 275 milijonai.

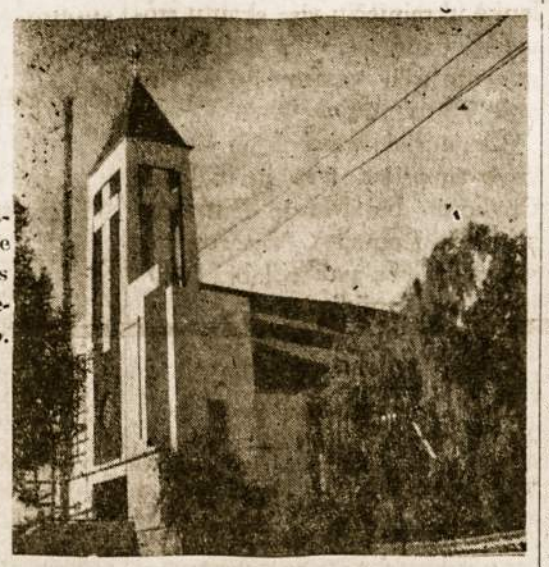

Montevideo Lietuvių Fatimos bažnyčia, kurioje bus atlaikytos iškilmingos pamaldos laike Pietų Amerikos Lietuvių II Kongreso.

TAUTŲ APSISPRENDIMO KLAUSIMAS VIS GYVAS IR AKTUALUS

Lietuviai:

Mūsų brangioji tėvynė Lietuva vis dar tebetiki, kad laisvasis pasaulis, matydamas pavojų savo laisvei, padės mums kovoje prieš pavergėją, iki atgausime išplėštą laisvę ir nepriklausomybę.

Šiandien tautų apsisprendimo klausimas vis dar yra gyvas ir aktualus. Mes stebime daug besikuriančių naujų valstybių Afrikoje ir kitur. Neabejotinai ateis laikas pavergusios daugelį tautų raudonosios imperijos byrėjimui.

Pasaulio lietuviams kovoje prieš pavergėją vadovauja Vyriausiasis Lietuvos Išlaisvinimo Komitetas (VLIKas). Jo kova yra labai sunki. Efektingesnei kovai vesti yra labai reikalingi ir pinigai, kurių didžioji dalis panaudojama vesti šioms kovos priemonėms:

Radijui. VLIKas naudojasi, lietuviškai perduodamas žinias į pavergtą tėvynę Madrido, Romos ir Vatikano radiofonais. Okupantas labai bijo tiesos žodžio iš laisvojo pasaulio ir įvairiausiais būdais trukdo jį klausyti. Tačiau nei nei grasinimai nei didelės bausmės neatbaido nuo žinių sekimo. Toji pavergėjo kova prieš laisvojo pasaulio žodį tik parodo, kad okupantas nėra nei taip galingas nei saugus. Todėl mes turime dar daugiau stiprinti ryšius oro bangomis su pavergtąja tėvyne, kelti tautiečių atsparumo dvasią ir palaikyti jų viltis.

Eltos Biuleteniems. VLIKas informacijos tikslais leidžia Eltos biuletenius lietuvių, vokiečių, italų, anglų ir ispanų kalbomis. Tie biuleteniai yra siunčiami draugiškų kraštų politikams, žurnalistams, visuomenininkams, mokslininkams ir kt. Tie biuleteniai yra svarbūs labai vertinami ir daug prisideda prie laisvinimo akcijos.

Radijo sekimo stočiai. VLIKas išlaiko Vilniaus radijo sekimo stotį. Jos dėka patiriame kiekvieną svarbesnį įvykį pavergtoje tėvynėje. Tomis žiniomis ne tik mes pasinaudojome, galėdami nedelsiant atsakyti į pavergėjo melus, bet ir mums draugiškų kraštų įvarios institucijos, asmens. Ši mūsų kovos priemonė yra tai pat efektinga ir taikli.

Tautos Fondas, kaip VLIKo padalinys, rūpinasi lėšų sukelimu, kad kova už tėvynės laisvę būtų ne tik tęsiama, bet ir suaktyvinta. Todėl ir šiais metais Tautos Fondas laukia Jūsų aukos, tikėdamas, kad laisvėje gyvenąs lietuvis nenutrauks kovos, ligi mūsų tėvynei Lietuvai vėl išauš laisvės rytojus.

JAV-se savo auką, Vasario 16-sios proga, prašome siųsti ALT-bai per jos skyrius, nes ALT piniginiai remia VLIKo veiklą. O visuose kituose kraštuose malonėkite parinkti piniginės aukas ir jas siųsti Tautos Fondo Atstovybėms ir Įgaliotiniams.

Norintieji aukas įteikti Argentinoje Tautos Fondui, prašomi jas siųsti šuo adresu:

Ignas Padvalsks,
c. San Blas 4220, Buenos Aires.

TAUTOS FONDO Valdyba

GRIUVA KOMUNISMO VIENYBĖ

Paskutinės spaudos žinios vis labiau patvirtina, kad barniai tarp. Kom. Kinijos ir Sov. Sąjungos kaskart aštrėja. Pekino "Liaudies dienraštis" savo š. m. sausio 27 d. vedamajame kaltina Sov. Sąjunga už kinų delegacijos nepagarbų priėmimą Kom. Partijos Vokietijoje Kongreso metu. Ten rašoma, kad kinų delegacijos šefui Wu Shiu Chau kalbant apie nekintančią Pekino politinę liniją, kiti nariai kėlė triukšmą, švilpė ir trypė kojomis, Tai buvęs skaudus ir apgalvotas įžeidimas. Sakoma, kad net patsai kongreso pirmininkas jų šefą pertraukęs, kai šis kalbėjęs apie Jugoslavijos vedamą politiką.

EX-MOTORISTŲ TAUTA?

Neseniai buvo perduota žinia, jog Kanadoje, Ontario provincijoj, nuo sausio 1 d. iki spalio mėn. pradžios buvę suspenduota 10.000 šoferių, kuriems atimtos teises vairuoti automobilius.

Ar tai Kanada nori tapti ex-motoristų tautą?

KINAI IR BADAS

(E) Milane einąs nepriklausomas dienraštis "Corriere della Sera" įspėja Maskvą — nesišaipykite iš tariamai silpno Kinijos pajėgumo, ypač atominių ginklų srityje. Jei tik Kinijai pavyks su pirmąja atomine bomba, tai jai ir Azija būsiąs per mažas objektas patenkinti alkano krašto reikalavimams. Galimas dalykas, kad Chruščiovas tą pavojų numato. Tačiau jis nežinąs, kaip tokio pavojaus atsikratyti.

PAS MUS, ARGENTINOJE

Alsogaray protestuoja

Buvęs ekonomijos ministras Alvaro C. Alsogaray kalbėdamas per Mar del Plata televizijos stotį pareiškė, kad jo atstatydinimas priklausė nuo generolo Benjamino Rotenbach, kuris savo ruoštu veikęs remdamasis viešu nepasitenkinimu. Pasakė, kad šiuo metu yra improvizuojama ekonominėje politikoje, iškasant visokius faktus ir problemas, kurios jau buvusios išstudijuotos ir tinkamai išspręstos. Kritikavo vedamą pasitarimu liniją su Tarptautiniu Pinigų Fondu. Tvirtino, kad nebuvo sugebėta tinkamai pasinaudoti paskolos lakštais, o kas blogiausia, kad niekas nežino, ką reikės daryti ateityje.

Ginčai dėl ligoninės

Avellaneda. — Toje vietoje, kur bus statoma naujoji Fiorito ligonine, buvo norėta daryti teshniški pramatomieji gręžimai.

Pasirodo, kad toje vietoje randasi Calera Teil įmonė, kuri neleidžia daryt jokių bandymų. Minėtas žemės sklypas iš tikro yra geležinkelio nuosavybė, kuri per miesto savivaldybę buvo padovanota ligoninės praplėtimui. Dabar per teismą bus ieškoma teisybės.

Oro pajėgų pareiškimas

"Oro pajėgos neleis antidemokratiškų ar abejingų politinių krypčių, pareiškė Argentinos oro pajėgų vadas brig. Eduardo Mac Loughlin. Jis savo pareiškime dadūrė: "Tai reiškia, kad piliečiai turės prisidėti aiškiu ir neabejingu atvirumu šiai demokratijai, kurios visi trokštame". Žurnalistų užklaustas, kodėl oro pajėgos mato reikalą kaip tik šiuo momentu daryti minėtus pareiškimus, atsakė: "Dėl lojalumo valstybės prezidentui mes pareiškiame savo jausmus ir įvykių sprendimus."

Daugiau Egzaminų

Švietimo ministerijos parėdymu, pradedant šiais mokslo metais vidurinėse mokyklose kas trys mėnesiai bus daromi dalini egzaminai. Galutini laipsniai bus vedami vidurkliu su kitais metų bėgyje gautais pažymiais.

Suvažinėjo

Š. m. sausio 15 d. nakties metu netoli Gral. Sarmiento miestelio vienas sunkvežimis įvažiavo į 150 jojančių granadierių grupę. Šoferis teisinasi, kad priešais važiavęs automobilis jį per stipriai apšvietė ir šis nematė kelio. Nelaimės pasėkoje vienas karys mirė vietoje, kiti šeši gydomi vietos ligoninėje.

Raudonieji vietos sindikatuose

Už komunistinės propagandos varymą buvo uždaryta Buenos Aires mieste esantieji Gastronomijos, Vandens ir Energijos sindikatų namai, o Avellanedoje del tos pačios priežasties Chemijos Industrijos sindikatų patalpos.

Neglostyk meškos

Coronda miestelyje, netoli nuo Santa Fe, cirke Scop Rumano argentinietis A. Godoy matomai panoro paglostyti dvi gražias meškutes, visai nekaltos išvaizdos. Deja, jam paglostymas atsiėjo netik rankos netekimu, bet vėliau ligoninėje, nežiūrint gydytojų pastangų, del žaizdos didumo ir kraujo netekimo, mirė.

Atvirkščiai

Ligi šiol kasdien buvo girdima, kad taksių šoferiai visada buvo užpuolami, tik štai š. m. sausio 26 d. į 46 - sios policijos nuovadą atvyko Froilan Aguilar, pranešdamas, kad vienas taksio šoferis iš jo netik atėmė pinigais 10.000 pezų, bet dar ir portfelį su įvairiais asmeniniais daiktais . . .

Mirties kelias

Nežiūrint visų saugumo priemonių vistiek iki šiol Mar del Plata kelias tebeskaitomas tragišku, del nuolat ten pasitaikančių nelaimių. Tam bent kiek sumažinti šiomis dienomis įvesta radar aparatas, kuris iš tolo seka važiuojančiųjų greitį. Pamatęs pergreit važiuojantį, budintis policininkas užrašo jo numerį ir praneša sekančiam policijos punktui per radiją. Čia jau su plačia šypsena ir pabaudos lapeliu pasitinka policininkas . . . Pabaudos svyruoja tarp 200 ir 2000 pezų.

Vien tarp š. m. sausio 11 ir 25 dd. užregistruota 709 prasižengimai už pergreitą važiavimą ir paimta už baudas 356.900 pezų. Pasirodo, kad didesnio judėjimo metu užregistruojama viso apie 40 pabaudų, kas valandą.

Sausros Argentinos pietuose

Valdžia yra rimtai susirūpinusi del tebesiaučiančių Argentinoje sausrų. Karštis buvo pasiekęs net 41 laipsnį Carhue vietovėje, o Villa Iris (Rio Negro) 39 laipsnius.

Nauji javų sandėliai

Sajungos Pažangai programa remiantis, atsirado galimybės įrengti gana didelius javams surinkti sandėlius, viso 3.641.000 t. dydžio. Jie manoma įrengti prie pagrindinių uostų, kaip Bahia Blanca, Mar del Plata,, Buenos Aires ir kt. Tuo tikimasi sutaupyti perpilstymų ir maišų produkcijos problemų reikalus.

Vis prieš žydus

Nacionalistų grupės Tacuara dalyvių dalis areštuota Santa Fe mieste. Pas jų vadą Juan M. Collins rasta propagandinės medžiagos ir sprogstamų elementų. Buvo užtikta kariško apmokinimo mokykla, kur mokiniai buvo ruošiami karo veiksmų mokslo. Jų instruktorium buvo lenkas Kazimieras Wisokinsky, atvykęs į Argentiną 1960 metais. Jis ruošė jaunuolius partizanų karui, ginklų vartojime ir tt. Kaip žinoma, Tacuara veiksmai yra nukreipti prieš žydus.

BERNIUKŲ VASARIOS STOVYKLA VILLA DEL DIQUE

Šiais metais Villa del Dique p. K. Stankūno padovanotoj vyloj buvo vaikų vasaros kolonija nuo sausio mėn. 11 iki 31 dienos. Vaikų iš Buenos Aires buvo 9 ir iš Rosario 5. Stovyklai vadovavo kun. Aug. Steigvila, padedant kun. Vitui Šimanskiui ir mok. Quatrochi. Be to anglų kalbos mokino ponia mok. Benita Austrienė. Vaikus prižiūrėti padėjo klier. Robertas Mikolaitis. Puikiai šeimininkavo ponios: Pranciška Gailiūnienė ir Rozalija Kazeliūnienė. Ukvedžio pareigas atliko ponas Jonas Gašiūnas.

Kolonija praėjo labai jaukioje nuotaikoje. Kasdien vaikai eidavo pasivaikščioti ir į ežerą pasimaudyti. Vakarais buvo rodomos įvairios filmelės. Sekmadieniais visi dalyvaudavo bendrose pamaldose. Laike kolonijos buvo suruošti du "laužai" su menine programa. Ypač pavykęs laužas buvo prieš išvykstant, į kurį atsilankė ukrainiečių visa skautų stovykla, daugelis Villa del Dique gyventojų ir vasarotojų, iš viso apie 200 žmonių.

Geriausiai pasižymėję vaikai gavo premijas, tarp jų ir Jorge Povilonis, bei Martin Butrymas su Jose Romeiko. Vasaros stovykla visiems paliko labai gražu ir malonų įspūdį.

Kirpykla "OLGA"
Ilgalaikis plaukų sušukavimas
(karštas ir šaltas, atliekamas moderniškomis mašinomis ir naujais metodais. — Priimama mokinės)
Olga Jasiulytė - Vitkauskienė Wilde, Av. Gen. Cadorna 85

Okupuotoje LIETUVOJE

A. SNIEČKUS GAVO LENINO ORDINĄ

(E) LKP CK pirmajam sekr. A. Sniečkui sulaukus 60 m. amž. sausio 5 d. įsaku Aukšč. Sovietas Maskvoje vyr. Lietuvos varovą apdovanojo Lenino ordinu. Sausio 7 d. Sniečkų "karštai sveikino" LKP CK tas. Aukšč. Sovieto Prezidiumas ir Min. Taryba. Iškelti varovo nuopelnai, jo energija ir nuo 1940 m. režimo priešakyje išsilaikęs pareigūnas įvertintas, kaip "nuoseklus internacionalistas", kovojąs už Lenino idėjų bei komunizmo pergalę.

V. MYKOLAIČIUI - PUTINUI 70 m. AMŽIAUS

(E) Lietuvoje gyvenančiam rašytojui Vincui Mykolaičiui - Putinui sausio 6 d. sukako 70 m. amž. Gimęs 1893 m. Polotiškių km., Gudelių valsč., Marijampolės apskr. Mykolaitis - Putinas į lietuvių literatūrą įėjo kaip lyrikas, dramaturgas, romanistas, literatūros istorikas. Lietuvoje V. Mykolaičio 70 m. amž. sukaktis pradėta minėti sausio 5 d. per Vilniaus radiją — A. Venclova savo kalboje pripažino, kad V. Mykolaitis - Putinas esąs vienas, populiariausių rašytojų, turįs gerą skonį, plačią erudiciją, augštai įžvalgus ir literatūrai davęs kūrinių, kuriems lemta labai ilgai gyventi. Kitą dieną per radiją kalbėjo jaunųjų rašytojų vardu Mozuriūnas. Kaip ir kitų sukakčių progomis, Lietuvos A. Sovieto įsaku už nuopelnus V. Mykolaičiui - Putinui suteiktas liaudies rašytojo garbės vardas.

PROF. T. IVANAUSKUI — 80 m. AMŽIAUS

(E) Lietuvoje gyvenančiam prof. Tadui Ivanauskui gruodžio 16 d. sukako 80 m. amž. Jo sukaktį minėdami, ir Lietuvos komunistai pripažino, kad Tadas Ivanaskas — gilus mokslininkas, talentingas pedagogas, puikus gamtininkas ir mokslo populiarizatorius. Už jo veiklą Lietuvoje jis buvo apdovanotas Aukšč. Sovieto garbės raštu. Prof. T. Ivanauskas laikytinas pačiu didžiuoju lietuvių zoologu-mokslininku. Jis aukštus mokslus ėjo Petrapilyje ir Paryžiuje (Sorbonoje). Ligi 1917 m. jis Petrapilyje vedė mokslo priemonių dirbtuvę, Lietuvon grįžo 1918 m. Nuo 1922 m. Lietuvos (vėliau Vytauto D.) un-to gamtos-matematikos fak. zoologijos katedros vedėjas, nuo 1940 m. pradžios — profesorius.

Lietuvai atstovavo daugelyje užsienio konferencijų, atliko kelias mokslines ekspedicijas užsieniuose.

Ivanausko iniciatyva Lietuvoje buvo pradėtas paukščių žiedavimas, kailinių žvėrių auginimas, daugiausia jo iniciatyva 1938 m. Kaune įkurtas zoologijos sodas. Sukaktuvininkas parašė visą eilę mokslo veikalų, straipsnių spaudoje. Jis labiausiai domėjosi ornitologija ir didžiausias jo mokslinis įnašas, tai trijų tomų veikalas "Lietuvos paukščiai" (1938-55). Laisvoje Lietuvoje Ivanauskas plačiai reiškėsi šaulių sąjungoje.

NEAKIVAIZDINIS LITUANISTINIŲ DALYKŲ DĖSTYMAS

Pedagoginis Lituanistikos Institutas, veikiąs Chicagoje, nuo praeitų metų rugsėjo 15 d. lituanistinius dalykus, einamus Institute, yra pradėjęs dėstyti ir neakivaizdiniu (korespondenciniu) būdu. Pirmasis neakivaizdinio dėstymo semestras, kuris baigiamas sausio 31 d., patenkinamu studentų skaičiumi ir nelauktai gerais jų nusiteikimo bei darbo rezultatais parodė, jog šioks dėstymo būdas, kaip visiems ir visais atžvilgiais prieinamiausias, ir toliau yra tęstinas, plėstinas ir gilintinas. Konkreti darbo pradžia rodo, jog šiuo būdu gali visiškai patenkinamai išsisprėsti ir taip aštrėjantis lituanistinio prieauglio klausimas.

Dėl to nuo vasario 1 d. be svyravimų pradedamas ir antrasis mokslo metų semestras. Nuo šio semestro, be jau žinomų Instituto dėstytojų (prof. dr. Petro Joniko, prof. dr. Albino Liaugmino, prof. dr. Vandos Sruogienės, kun. dr. Juozo Prunskio, rašyt. Kazio Bradūno, dail. Adolfo Valeškos, Petro Maldeikio, Vincento Liulevičiaus, Aleksandro Dundulio, Igno Serapino ir Domo Velečkos), Instituto vadovybės pakviestos, į neakivaizdinio dėstymo programos vykdymą įsijungia naujos lituanistinių mokslų pajėgos: prof. dr. Pranas Skardžius, prof. dr. Jonas Balys ir prof. dr. Jonas Grinius.

Galvojantieji (be amžiaus skirtumo) neakivaizdinių būdu studijuoti lituanistiką smulkesnių informacijų reikalu prašomi kreiptis šiuo adresu: Ped. Lituanistikos Institutas, 5620 S. Claremont Ave., Chicago 36, Ill., USA.

Instituto Vadovybė

Domas Velička — Neakivaizdinio kurso direktorius

Aleks. Dundulis — Instituto sekretorius

Pasaulio Lietuviai

ITALIJA

Lietuvos Jaunimas Tremtyje dėl Bažnyčios Santarybos

Castelnuovo Don Bosco jaunimas, norėdamas, pagal savo išgales, prisidėti prie Visuotinio Bažnyčios Susirinkimo geros eigos, nuo spalio 11 dienos iki gruodžio 7-sios sukrovė "dvasinį turtą", susidedantį iš išklausytų mišių, komunijų, sukalbėtų rožančių, Švč. Sakramento aplankymų trumpų maldelių, nusimarinimų ir gerų darbų (iš viso 34.552 maldingi veiksmai), ir jį prisiuntė Šventajam Tėvui Bažnyčios Santarybos intencijomis.

Jo Šventenybė maloniai priėmė šią jaunųjų dovaną ir sausio 15 dieną teikėsi jiems atsakyti per savo Valstybės Sekretoriatą:

Vatikanas, 1963 m. sausio 15 d.

Rev. St. Petraitis
Instituto Salesiano Lituano
Castenuovo Don Bosco (Asti)

Didžiai Gerbiamas Tėve,

...Man malonu per Jus pranešti šios Įstaigos jauniesiems tremtiniams lietuviams, kad Šventajam Tėvui labai patiko jų pagarbos pareiškimas ir ta gražioji maldų, nusimarinimų ir gerų darbų puokštė už Visuotinio Bažnyčios Vatikano II Susirinkimo laimingą eigą.

Tėviškai gėrėdamasis jų dosniu maldingumu ir širdies gerumu, Kristaus Vietininkas dėkinga širdimi siunčia kiekvienam šių mylimų sūnų ir jų šeimoms, kaip ir Jums. Tėve, bei Jūsų bendradarbiams, ypatingą Apastališkąjį Palaiminimą kaip laidą apsčių malonių ir dangiškos paguodos.

Pasinaudoju proga ir pats Jums pareikšti mano gilios pagarbos jausmus

Angelo Dell'Acqua, Sostituto
Su nuoširdžiausiais sveikinimais

K. P. GAVĖNAS

Dr. ALBERTAS ADAMINAS
Ortopedija ir traumatologija.
(Kaulų sulužimai ir ligos)
Priima: pirmadieniais, trečiadieniais ir penktadieniais nuo 16 iki 19 val. Aldecoa 935, Avellaneda, T. E. (privatus) 22-4090.
Antradieniais ir ketvirtadieniais: nuo 17 iki 19 val.: Alsina 174, Avellaneda, T. E. 22-6631.

Casa "DOMICELA"
— PRIEINAMOS KAINOS —
Sav. A. LEVANAVIČIUS
ĮVAIRIŲ RŪŠIŲ MEGZTINIAI, ŠALIKAI, KAMPEROS
šilko ir drobės išdirbiniai
CANADA 2025 Lanús O

Mokslas + Menas + Literatūra

ŽMOGAUS TEISIŲ DEKLARACIJA

ĮVADAS

Kadangi visų žmonijos šeimos narių orumo ir jų lygių bei nepakeičiamų teisių pripažinimas sudaro laisvės, teisingumo ir taikos visame pasaulyje pagrindą,

kadangi žmogaus teisių nesupratimas ir negerbimas nuvedė į barbariškumą, kuris giliai pažeidė žmonijos sąžinę ir kadangi sukurimas tokio pasaulio kuriame žmonės būtų laisvi nuo baimės ir vargo, galėtų naudotis kalbos ir tikėjimo laisve, yra aukščiausias tikslas,

kadangi svarbu apsaugoti žmogaus teises, kad jis nebūtų priverstas imtis paskutinės priemonės sukilti prieš tironiją ir priespaudą,

kadangi yra svarbu puoselėti tautose draugiškus santykius,

kadangi Jungtinėse Tautose susibūrusios tautos naujai patvirtino savo tikėjimą į pagrindines žmogaus teises, į žmogaus asmenybės orumą ir vertę, į lygias vyro ir moters teises ir nutarė vystyti socialinę pažangą, siekti geresnių gyvenimo sąlygų ir didesnės laisvės,

kadangi, valstybės nariai įsipareigojo bendradarbiaudamos su Jungtinėmis tautomis siekti visuotinio žmogaus teisių gerbimo įgyvendinimo,

kadangi tų įsipareigojimų įvykdymui didžiausios reikšmės turi vieninga nuomonė apie teises ir laisves,

Jungtinių Tautų visumos susirinkimas paskelbė sekančią visuotiną

Žmogaus teisių deklaraciją

Kaip visų tautų ir nacijų siektiną idealą, kad kiekvienas asmuo ir visi visuomenės organai vadovautųsi šia deklaracija ir stengtųsi žmogaus teisių bei laisvių gerbimą puoselėti švietimu ir auklėjimu, siektų pažangiomis priemonėmis tautinėje ir tarptautinėje plotmėje užtikrinti jų pripažinimą ir vykdymą tiek valstybių, JT narių gyventojų, tarpe, tiek kraštuose, kurie yra pajungti tų valstybių priklausomybei.

Taip pat negali būti daromas joks skirtumas dėl politinio, teisinio ar tarptautiinio statuso to krašto, kuriam asmuo priklauso nežiūrint į tai ar kraštas yra nepriklausomas, ar yra protektorate, ar neturi savivaldos, arba jei jo suverenumas šiaip suvaržytas.

3 *str.* — Kiekvienas žmogus turi teisę, laisvę ir asmens saugumą.

4 *str.* — Niekas negali būti laikomas vergijoje ar baudžiavoje. Vergija ir vergų prekyba yra dradžiama visose jos formose.

Vergų prekyba vyksta toliau Sov. Rusijoje

1 *straipsnis.* — Visi žmonės yra gimę lygūs, orumo ir teisių atžvilgiu. Žmonėms yra įgimtas protas bei sąžinė ir bendrauti vienas su kitu brolišku dvasioje

2 *str.* — Kiekvienas žmogus turi teisę į šioje deklaracijoje skelbiamas teises ir laisves be jokių rasės, spalvos, lyties, kalbos, religinių, politinių ar šiaip nusistatymų skirtumų, nežiūrint tautinės ar socialinės kilmės, nuosavybės, gimimo ar kitokių sąlygų.

5 *str.* — Niekas negali būti kankinamas, su niekuo negali būai elgiamasi nežmoniškai ar pažeminančiai, niekam negali būti taikomos tokio pobūdžio bausmės.

6 *str.* — Kiekvienas žmogus visur turi teisę būti laikomas juridiniu asmeniu.

7 *sttr.* — Visi žmonės yra lygūs įstatymams ir turi teisę į lygią įstatymų apsaugą. Visi žmonės turi teisę į lygią apsaugą prieš traktavimo skirtumus, kurie galėtų pažeisti šios deklaracijos nuostatus, ir prieš kiekvieną kurstymą tokiam skirtingam traktavimui.

8 *str.* — Kiekvienas žmogus turi teisę į veiksmingą teisišką apsaugą atatinkamuose valstybės vidaus teismuose prieš visus veiksmus, kurie pažeidžia jo pagrindines konstitucijos ar įstatymų garantuotas teises.

9 *str.* — Niekas negali būti savavališkai suimamas, laikomas suimtas arba tremiamas iš krašto.

10 *str.* — Naudodamasis lygiomis teisėmis, kiekvienas žmogus turi teisę į prideramą ir viešą teiseną (bylos nagrinėjimą) nepriklausomame ir bešališkame teisme, kuriam pavesta spręsti apie jo teises ir įpareigojimus, arba apie kurį nors prieš jį iškeltą baudžiamosios teisės apkaltinimą.

11 *str.* — (1) Kiekvienas žmogus, kaltinamas baudžiamu veiksmu turi būti laikomas nekaltu tol, kol jo kalte nėra įrodyta remiantis įstatymais viešoje teisenoje, užtikrinant jam visas apsigynimui reikalingas sąlygas.

(2) Niekas negali būti teisiamas už savo veiksmus, padarytus tuo metu, kai tie veiksmai pagal tautinę ar tarptautinę teisę nebuvo baudžiami. Taip pat negali būti taikoma sunkesnė bausmė, negu toji, kuri buvo taikytina baudžiamojo veiksmo metu.

12 *str.* — Nei vieno žmogaus privatus gyvenimas, šeima, butas, susirašinėjimas, garbė ir reputacija negali būti savavališkai pažeisti. Kiekvienas žmogus turi teisinę apsaugą prieš panašius pažeidimus ir puolimus.

13*str.* — (1) Kiekvienas žmogus turi teisę laisvai judėti valstybės viduje ir laisvai pasirinkti sau gyvenamąją vietą.

(2) Kiekvienas žmogus turi teisę iš bet kurio krašto, įskaitant į savąjį, išvykti ir sugrįžti.

(bus daugiau).

TAUTOS PRAEITIS

Trečios Knygos trumpa apžvalga.

Knygoje randasi sekantys straipsniai.

BENDROS MINTYS APIE LIETUVIŲ KALBOS KILMĘ, parašyta **Raphael Sealy** jauno anglo mokslininko, vedusio lietuvaitę **Danguolę Sadūnaitę,** kuri ir išmokė jaunąjį mokslininką lietuvių kalbą. Straipsnys rašytas paties autoriaus lietuvių kalboje, nušviečia lietuvių kalbos raidą ir pradžią.

18-jo AMŽIAUS LIETUVOS BRUOŽAI, rašo jaunas istorikas **kun. P. Rabikauskas** SJ. Savo rašiniui medžiagą panaudojo iš Pašiaušės Jezuitų Kolegijos metraščių. Autorius plačiai aprašo Bažnyčios veiklą 18-tame amžiuje Lietuvoje.

NEŽINOMIEJI L. REZOS AKADEMINIAI RAŠTAI, parašė neseniai miręs lietuvių garsusis istorikas **Mykolas Biržiška.** Liudas Reza buvo Karaliaučiaus universiteto profesorius praeitojo šimtmečio pradžioje, kuris domėjosi lietuvių istorija ir jos kalba ir daug dalykų palikę rankraščiuose, apie kuriuos kaip tik ir aprašė Mykolas Biržiška šiame straipsnyje.

"DARIUM SOCIATATIS JESU" IR LIETUVIŲ KALBA VILNIUJE, parašė **Dr. Antanas Rukša.** Šiame straipsnyje autorius, remdamasis Tėvų Jezuitų dienoraščiu, įrodo, kad seniausi ir gausiausi Vilniaus gyventojai buvo lietuviai ir kalbėjo gimtąja lietuvių kalba.

LIETUVOS LOKALINĖS ISTORIJOS LIETUVIŲ ENCIKLOPEDIJOJE PAPILDYMAS. Straipsnį parašė **Dr. Jonas Matusas.** Autorius šiame straipsnyje paduoda įvairių Lietuvos miestų ir vietovardžių paaiškinimus ir kitas datas.

ATSIMINIMAI IŠ PETRAPILIO VEIKLOS (1914-1918) rašo **kun. Dr. Kaz. Reklaitis MIC.** Tai yra tęsinys iš 1 knygos. Šiame straipsnyje labai įdomiai autorius aprašo apie Lietuvių seimą, įvykusį Petrapilyje 1917 metais.

ŠVIETIMO ŽIDINIAI TREMTINIŲ STOVYKLOSE, surinko **Vincentas Liulevičius.** Aprašyta apie Doerverdeno ir Eichstaetto lietuvių gimnazijas Vokietijoje.

PILSUDSKIAI ŽEMAITYJOJE, rašo **inž. Jonas Rūgis** apie Lenkijos prezidento Pilsudskio kilmę iš Žemaitijos, Švėkšnos valsčiaus, Tauragės apskričio. Pilsudskio protėviai ir tėvai kalbėjo lietuviškai ir pats maršalas Pilsudskis turėjo gerų prisiminimų apie lietuvius, iš kurių buvo kilęs.

Knygos gale paduota apsčiai **bibliografijos** apie naujas knygas ir apie lietuviškus žurnalus. Paduodama daug medžiagos ir kitose kalbose aprašymų apie lietuvių istoriją ir jos kalbinius tyrinėjimus.

Kronikoje paduoda aprašymas su iliustracijomis apie Žalgirio mūšį, apie kasinėjimus Lietuvoje, Suduvių krašte, apie tarptautinį istorikų kongresą, įvykusį 1960 metais Stokolmo mieste, apie lietuvių istorikų veiklą Romoje ir kitas naujienas. Gale paduoda anglų kalboje trumpa straipsnių apžvalga. Knygos kaina 3 doleriai.

LINKSMIAU

TAUPANT LAIKĄ...

Frenc Molnar, garsus Vengrijos dramaturgas, kartą įsivėlė į labai didelį ir piktą ginčą su savo žmona. Tuo pat kartu jų šeimoje svečiavosi senas dramaturgo draugas. Molnar ir jo žmona šūkavo vienas ant kito, nekreipdami dėmesio į tai, ką kuris sakė. Kada jie barni pabaigė, senasis draugas paklausė:

— Ar jūs visuomet taip "kalbatės" tarpusavy? Abu iš karto kalbate ir nė vienas neklausot?

— Žinoma, kad taip — ryktelėjęs dramaturgas. — Tai sutaupo laiką. Vai, ir dabar kada mes jau išsišnėkėjom, turim minutėlę visiškai ramaus ir tylaus laiko pailsėti...

VIENIEMS GERAI IR KITIEMS...

Laike II jo Pasaulinio Karo, dabartinis Anglijos Ministeris pirmininkas, Harold Macmillan, buvo Britų ministeriu-rezidentu Alžyre. Karta jis buvęs pašauktas išrišti disputo tarp Britų ir Amerikiečių karininkų. Visas ginčas vykęs alijantų valgykloj. Amerikiečiai norėję, kad gėrimai būtų paduodami prie stalo prieš užkandžius. o Britai — kad po užkandžių.

H. Macmillano sprendimas — buvęs, tiesiog, salamoniškas. Jis pareiškęs:

— Ponai karininkai, nuo šiandien — mes darysime taip: paremdami amerikiečių pageidavimą — mes gersime prieš valgymą, o paremdami britų — gersime ir po valgymo...

SKAMBINO GERAI

Po vieno rečitalio, pianistas Leopold Godowsky, buvo beišeinąs iš koncerto salės su vienu iš savo draugų. Pastarasis taria jam:

— Kas su tavim buvo šį vakarą? Juk tavo skambinime nesijautė jokios ugnies...

— O, taip — sutiko pianistas, aš žinau, kad šį vakarą labai blogai skambinau.

Tuo pačiu momentu — prieš juos išdygęs vienas iš didžiausių Godowskio rivalų, kitas pianistas. Jis ėmė kratyti Godowskio ranką, tardamas:

— Sveikinu, sveikinu, Leopoldai. Tu šį vakarą stebbuklingai puikiai skambinai...

Kai tas pianistas pasitraukė, Godowskis atsigręžė į savo draugą ir tarė:

— O gal aš ir neblogai skambinau...?

GERAS "BENDRADARBIAVIMAS"

UNO posėdyje amerikietis kalbasi su rusu: "Žiūrėk, prieteliau, pasaulis kalba, kad tarp Sovietų ir Amerikiečių yra didelė įtampa, nėra bendradarbiavimo. Bet iš tikrųjų — bendradarbiavimas gi gražus. Sovietų mokslininkai daro atominius bandymus, o Amerikiečių mokslininkai — skelbia jų rezultatus"...

Tikrai "gražus bendradarbiavimas".

Sekmadienio Rimčiai

KATALIKAS IR KARNAVALAI

Visame pasaulyje yra žinomi užgavėnių karnevalai, tiktai kiekviename krašte kitaip mini mi. Karnevalai savo pradžią turi iš bažnytinės tradicijos. Užbaigiant linksmą Kalėdų laiką ir pradedant gavėnios atgailos metą, buvo nuo senovės įprasta paskutiniomis dienomis prieš gavėnią, per taip vadinimas Užgavenes kiek pasilinksminti.

Užgavenių papročiai Lietuvoje

Lietuvoje šis paprotys buvo senas ir gana įdomus. Per Užgavenes ypatingai paskutinę užgavėnių dieną - antradienį miesteliuose buvo didelis sujudimas, nes per miesto gatves būdavo vežami taip vadinami *"gyvi vaizdai"*, arba *"morai"*, tai būdavo įdomiai papuošti vežimai, ant kurių būdavo vežami dar įdomiau apsirengę vaidintojai, kurie sukeldavo daug juoko.

Buvo žinomas dar kitas numeris. Tai dviejų vyrų: Kanapinio ir Lašinio dvikova. Aišku, kad visada laimėdavo Kanapinis, tuomi buvo norima pasakyti, kad riebus ir sotus Kalėdų laikas baigėsi ir prasidėjo rimtas ir liesas gavėnios metas, kuriame vietoje pieno, vartodavo iš kanapių alyvą.

Vaikai dar eidavo per namus apsirengę kaip "žydeliai", kurie eidavo žmonių prašydami saldovanų ir skanestų. Užgavėnių tradicinis valgis Lietuvoje buvo blynai ir stipri bei riebi košė su kiaulėna, kad prieš gavėnią gerai ir riebiai užvalgius. (Reikia prisiminti, kad Lietuvoje užgavėnės yra šaltas laikas ir kad gavėnia tęsiasi septynias savaites).

Užgavėnių karnavalai Vokietijoje

Labai garsūs yra užgavėnių karnevalai Vokietijoje, ypač Reino krašte, kur žmonės gyvesni. Vokiečių karnevalei susideda iš karnevalų eisenų, kurios yra labai ilgos ir pilnos juokingiausių apdarų, bei veiksmų. Garsi ir visoje Vokietijoje yra žinoma Koelno (Colonia) miesto karnevalų eisena, kuri užsitęsia po kilometrą ir daugiau. Po karo karnevalai buvo kiek sustoję bet Vokietijai atsigavus, atsigavo ir karnevalai. Kiekvienas vokietis per metus taupo pinigų, kad galėtų karnevalų dienoje išleisti. Karnevalų dienomis atrodo pasikeičia visas kraštas: visi dainuoja ir linksminasi. Tačiau su gavėnia prasideda vėl tikra gavėnios rimtis ir susitelkimas.

Italijoje karnevalų eisenos yra uždraustos, nes bijomasi, kad gyva italų tauta gali lengvai peržengti rimtumo ribas. Ką italai užgavėnių metu negali daryti, tai jie atlieka naujų Metų proga, pro langus mesdami senus daiktus ir šaudydami kiek kas išgali raketas. Tokiu būdu "atsiima" per N. Metus, kas jiems uždrausta valdžios užgavėnių laiku.

Kituose Europos kraštuose Užgavėnės yra praleidžiamos besilinksminant. Europai yra žinomas "kaukių" balius, kuriame žmonės ateina užsimaskavę, kad kiti neatpažintų ir laike baliaus yra speliojama iš kalbų, kas po kaukemis pasislėpęs.

Karnavalų Triukšmas Pietų Amerikoje

Niekur pasaulyje gal nėra daroma tiek daug triukšmo karnevalų metu, kaip pas mus Pietų Amerikoje. Visuose miestuose ir kaimuose rengiami yra pasišokimai ir gatvėse nuolatos skamba per garsiakalbius iki gyvo kaulo nuobodi džiaso muzika, Kai tai būtų kelias dienas? Bet tai tęsiasi ištisas savaites: kiekvieną šeštadienį ir sekmadienį per naktis skamba garsikalbių muzika ir jaunimas iki ryto linksminasi, paskui nuvargęs netinka darbui, nei studijoms.

Karnevalų laiko riba atrodo čia visai nenustatyta, nes karnevalai vyksta beveik visą gavėnią. Kai visas katalikiškas pasaulis yra susitelkęs ir pasninkauja, tai Pietų Amerikoje vyksta karnevalai, su didžiausiu triukšmu.

Kaip turime galvoti ir elgtis?

Mums lietuviams katalikams turėtų būti labai aiškus nusistatymas Minėti užgavenias, kada jos išpuola, tai yra tą savaitę prieš gavėnią; paskutinis sekmadienis, pirmadienis ir antradienis prieš Pelenų dieną, kuri šiemet išpuola 27 d. vasario mėnesio. Su Pelenų diena, kuri yra pasninko ir susilaikymo diena mes įžengiame į gavėnios laiką, kuris yra skirtas atgailai ir maldai, kad paminėti Kristaus kančią.

Be to kaip lietuviai mes turime kitą didelę ir rimtą priežastį, dėl kurios privalome gavėnios metu susitelkti, tai yra mūsų Tėvynės skaudi padėtis, kurioje ji randasi. Mūsų Tėvynėje yra persąkiojama Bažnyčia: yra tremiami kunigai, tikintieji persekiojami, bažnyčios uždarinėjamos ir šimtais tūkstančių mūsų brolių ir sesių neša sunkų vergijos jungą tolimuose Rusijos taigose, mirdami nuo bado ir šalčio. Mes turime jausti kartu su visa tauta ir su visa kenčiančia Bažnyčia.

Mums visai nėra reikalo prisitaikinti šio krašto papročiams, kurie yra priešingi tikėjimui ir sveikam žmogaus galvojimui. Jeigu mūsų jaunimas kartu eina su vietos papročiais, tai mes privalome perkratyti savo sąžines ir prisipažinti, kad permažai buvo ikvėpta jiems tikros katalikiškos dvasios ir per mažai tikro atjautimo kenčiančiai Lietuvai.

Kun. Augustinas.

KENČIANČIAI BAŽNYČIAI SOLIDARUMO REIKALU

Brangūs broliai ir sesės lietuviai:

Su dėmesiu sekant gamtą ir žmogaus gyvimo įvykius nesunku juose atrasti Dievą, pamatyti svarbiausios žmonijos reikalus. Šį didelį atradimą daug ką svarbaus pamatyti bei suprasti sukliudo mus išblaškančios visokios kasdieninės smulkmenos.

Per kasdieninius smulkius įvykius ne vienas nors laikinai tarsi pamiršta, kas įvyko ir vyksta su mūsų tauta Lietuvoje. Tiesa, kad jos mes nesame užmiršę. Negal;dami tačiau jos laisvai atlankyti, net deramai pašelpti ar laisvai susirašinėti ne vienas ją myli tik jausmais, ne darbais. Mūsų jaunoji karta ir mažieji beveik nė vienas kuo nors tiesioginiai nepasiekia Lietuvos — jie turi tankintis tik Vyresniųjų kalbomis. Ypatingai ne visi žino ir ne visi domisi tuomi, kad vyksta Lietuvoje su tautos religiniu gyvenimu. Ne vienas net uolus tikintysis neturi apie tai pilnos nuovokos. O gi kuriam yra neaišku, kad okupantui nukrikščioninus tautą lengviau vyktų lietuvių jaunos kartos tvirkinimas ir nutautinimas.

Mūsų ištikimybę savo tautai ir Lietuvai mes reiškiame daugelių būdų: minėdami praeities įvykius, dalyvaudami jos laisvinimo darbe ar tą darbą nors remdami. Yra reikalo ir mūsų pačių ir Lietuvos žmonių labai kokiu nors viešu ir pastoviu būdu reikšti mūsų visuotinį solidarumą Lietuvoje persekiojamam tikėjimui ir visos tautos pastangoms jį išlaikyti. Tiesa, kad pačių lietuvių tarpe yra tikėjimo persekiotojų, jie tačiau yra tiek neskaitlingi, kaip ir Maskvai parsidavę lietuviai. Savo vienybę su Kristumi per Katalikų Bažnyčią Lietuvoje visuma žmonių brangina iki mirties kankiniais. Iš mūsų ir iš viso pasaulio jie laukia sau paramos ir pastiprinimo.

Laisvuos kraštuos vyskupai suranda ir savo ganomiesiems pasiūlo būdus, kuriais jie išreiškia savo solidarumą visos ar savo krašto Bažnyčios reikalams. Ir jūs kiekvienas, kur kuris esate, dalyvaujate ne tik Švento Petro skatiko ar Misijų sekmadienio rinkliavoje, o paremiate ir mokyklų ir kitus to krašto reikalus. Ir Lietuvoje renkami iš žmonių tie patys negausūs sunkiai uždirbami skatikai. Jais užmokama Maskvai nuoma už bažnyčias, kurias ji atėmė iš Lietuvių. Laisvame pasaulyje gyveną lietuviai nei negali nei nenori prisidėti prie tokios "duoklės". Lietuviai tiesioginiai skirtas mes turime laisvame pasaulyje dvi

Vysk. Vincentas Brizgys

institucijas: Šv. Kazimiero Kolegiją Romoje ir L. K. Religinės Šalpos Komitetą. Turime laisvame pasaulyje kelias lietuviškas mokyklas, turime organizacijų, tačiau jos nė viena nėra taip surišta su Lietuva, kaip yra Šv. Kazimiero Kolegija. Jon vyksta jaunuoliai ruoštis tapti Lietuvos kunigais. Baigę Kolegiją jie kol kas darbuojasi visur, bet jų ir pasiryžimas ir paskirtis yra kuogreičiausiai grįžti Lietuvon. Mūsų dabartinėse salygose P. Pijaus XII pageidavimu. Pirmieji studentai - kunigai ir klerikai jon nuvyko labai nepaprastais būdais. A. A. Momsignoro Antano Briškos asmenyje atsirado jai fundatorius tada ir toks, ko niekas nesitikėjo. Jokia kita Kolegija Romoje neturi tokio pasišventusio kunigų kolektyvo, kaip mūsų — kurie nuo 1946 metų iki dabar Kolegijos išlaikymui aukojasi be ribų, be sąlygų, be jokio atlyginimo. Net laisvės laikais būtų sunku duoti savo tautos vardui Romoje ir daug kur tai, ką iki šiol yra davusi ši Kolegija. Tiems pasiaukojusiems kunigams tik Dievas atlygina, o mes - visi lietuviai esame jiems labai daug skolingi.

Laisvame pasaulyje esantiems lietuviams reikia visiems bendro ir pastovaus ryšio su Lietuvos tikinčiasiais. Kol kas tas ryšys gali būti tik simbolinis. Viso pasaulio lietuviai priimkime religinio soldarumo Lietuvai dieną. Tą ryšį ar solidarumą išreiškime dvejopu būdu: bendromis maldomis už persekiojamus Lietuvos tikinčiuosius ir simboline auka — solidarumo skatiku. Tas Lietuvio Kataliko skatikas teeina kol kas Šv. Kazimiero Kolegijai ir L. K. Religinei Šalpai paremti. Nesvarbu, kad auka būtų didelė, o svarbu, kad tą metinį skatiką atiduotų asmeniniai kiekvienas lietuvis. Ne šeimos galva už visą šeimą, o kiekvienas asmeniniai — nuo vaikelių iki seniausio. Tebūna tai nors 10 pezų kiekvieno metinė auka išreikšti mūsų solidarumą persekiojamiems tikintiesiems mūsų broliams. Mažieji tai darydami dabar gel maža ką supras, tačiau netruks ateiti laikas, kai jiems tai bus aišku, jie tai brangins ir teisės visą savo gyvenimą.

Diena kol kas telieka kiekvieno laisvam pasirinkimui: Šventos Kazimiero ar rugsėjo 8 ji, kol visi susitarsime už kurią vieną.

Tikėkimės, kad šis solidarumo Lietuvos kenčiantiems tikintiesiems simbolis ir malda kiekvienais metais pakartojami bus naudingas dvasinis ryšys su tauta ir Lietuva, daug ko pamokinantis mus pačius, padrasinantis kenčiančią tautą.

VYSK. V. BRIZGYS

IŠ KATALIKIŠKOJO PASAULIO

VENGRIJOS KARDINOLUI MINDSZENTY

Komunistai nedavė leidimo atvykti į Romą ir dalyvauti Bažnyčios Suvažiavime. Kard Mindszenty nuo Vengrijos sukilimo yra prisiglaudęs Š. Amerikos ambasadoje Budapešte.

13 P. AMERIKOS VYSKUPŲ LANKĖSI BERLYNE

Užbaigus pirmai Vatikano Suvažiavimo sesijai 13 Pietų Amerikos vyskupų: iš Brazilijos, Argentinos ir Urugvajaus buvo nuvykę į Berlyną, ir grįždami užsuko į Bonną, kur turėjo pasikalbėjimą su spaudos atstovais ir valdžios pareigūnais. P. Amerikos vyskupai nušvietė sunkią ekonominę ir religinę padėtį Pietų Amerikoje.

Vokietijos vyskupai nutarė paremti Pietų Ameriką. Tuo reikalu per katalikišką spaudą parašė atsišaukimą, kviesdami savo tikinčiuosius padėti finansiniai paremti Pietų Amerikos klierikus, kurių daugumas yra neturtingi. Vieno klieriko išlaikymas metams atsiena 600 markių, arba 250 dolerių.

LENKIJOJE KALBAMA APIE KONKORDATĄ SU VATIKANU

Lenkijos komunistų darbininkų partijos vadas Zenon Kilszko pareiškė viešai per Varšuvos radiją, kad Lenkijai kaip katalikiškam kraštui pritiktų turėti diplomatinius santykius su Vatikanu, sudarant taip vadinamą konkordatą.

Dabartiniu metu prie Vatikano yra 50 tautų atstovai, tarp kurių 37 atstovybės, 11 delegatų ir 2 atstovai, tarp kurių ir lietuvių — min. Girdvainis, kuris Naujų Metų proga su kitais atstovais turėjo audienciją pas Šv. Tėvą Joną XXIII.

PIETŲ SUDANE PASKELBTAS KRIKŠČIONIMS "KARAS"

Pietų Sudane, kur yra katalikų misijų centrai, mokyklos ir kitos auklėjimo įstaigos, iš vyriausybės pusės viešai buvo paskelbta, kad bus imasi griežtų priemonių likviduoti visas krikščionių institucijas, kadangi kraštas turi likti mahometų rankose, kaip pareiškė vyriausybės oficiozas.

BULGARIJOJE KOMUNISTAI PRIEŠ VIENUOLIUS

Pereitais metais Bulgarijoje Cherepisch mieste į kunigų seminariją buvo užsirašę 100 kandidatų, bet komunistinė valdžia prileido tiktai 41 kantidatą.

Bulgarijoje ortodoksų kunigai priversti yra garbinti komunistų valdžią, už tai gauna mažą atlyginimą, iš kurio nepragyvena, turi eiti šalia užsidirbti kaip mechanikai ar darbininkai.

PIRMOJI EUROPOS KUNIGŲ SEMINARIJA

Olandijoje Maastrichto mieste pereitais metais įšventinta pirma bendra kunigų seminarija Vakarų Europai, kurioje mokinsis klierikai iš visos Vak. Europos kartu.

INDIJOJE PSALMĖS GIEDAMOS SENOJE INDŲ KALBOJE.

Pirmą kartą Indijoje, Paonos seminarijoje buvo išverstos psalmės indų senąja kalba ir pritaikintos giedojimui pagal indų melodijos. Melodijas psalmėms ir giesmėms parašė vokiečių misijonierius Georg Proksch.

(Žinios paimtos iš vokiško katalikų laikraščio "Wilibaldsbote".)

LIETUVIAI PIETŲ AMERIKOJE

MONTEVIDEO

NAUJOS VALDYBOS

Metiniame visuotiniame Urugvajaus Liet. Kultūros Draugijos susirinkime buvo išrinkta tokia valdyba: **B. Mesonis** — pirmininkas; **V. Dorelis** — vicepirm; **Br. Lesauskas** — sekr.; **R. Vidžius** — sekr. padėjėjas; **Vyt. Vajauskas** — kasininkas; **Ant. Zupka, Pr. Navikas, A. Kanopienė** ir **Pl. Paulienienė** — valdybos nariai.

Pietų Amerikos Lietuvių II Kongresso Rengiamojo Komiteto pirm. VYTAUTAS DORELIS,

Kultūros Draugija tarp pirmųjų savo uždavinių turi patalpų praplėtimo planus. Kadangi ji yra stipriausia patriotinė lietuvių organizacija Urugvajuje, tai jos užsimojimus įvykdyti, reikia tikėtis, pavyks. Linkime sėkmės!

Urugvajaus Liet. Kat. Moterų Draugija taip pat išsirinko naują valdybą. Jos pirmininkė **U. Godienė**, sekretorė **St. Šivickienė**, kasininkė **Anelė Lingienė** visos veiklios visuomenininkės. Draugija, tarp kitko, nutarė ir pinigiškai stipriai paremti II P. Amerikos lietuvių kongresą.

BAIGIAMA PASIRUOŠTI

P. Amerikos patriotų lietuvių kongreso paruošiamieji darbai jau baigiami. Per šimtą šeimų ir pavienių pasisiūlė pas save priimti kongreso atstovus bei svečius. kiti remia kitais įvairiais būdais. Yra malonus pritarimas iš oficialių urugvajiškų sluoksnių ir pažadėta kaikuri parama iš Montevideo miesto savivaldybės.

Atstovų laukiama nevėliau kaip 22 d. rytą, kad būtų galima iš jų sudaryti delegacijas dar tą pačią dieną numatytiems svarbiems vizitams atlikti.

ROSARIO

• **Rosariečiai lietuviai** sausio mėn. 26 d. paminėjo Maironį su atitinkama programa parapijos salionėlyje.

• **Rosario Lietuvių Bendruomenė** vasario mėn. 17 d., ruošia 45 metų Lietuvos Nepriklausomybės paminėjimą su sekančia programa:

10 val. lietuviška suma už Lietuvą.

11 val. iškilmingas paminėjimo aktas su programa.

12 val. asado pietūs jaukioje nuotaikoje.

Kviečia visus dalyvauti —

Rosario Liet. Bendruomenė.

• **Rosariečiai** pasiųs tris delegatus į Pietų Amerikos Lietuvių Kongresų Montevideo mieste. Žada vykti p. Matas Klimas, ponia Samauskienė ir ponia Rožė Simanauskienė.

BERISSO

"MINDAUGAS" MINĖS TAUTOS ŠVENTĘ

"Mindaugo" draugija ruošia 45 metų Lietuvos Nepriklausomybės minėjimo sukaktį. Minėjimas įvyks š. m. vasario mėn. 16 d. (šeštadienį) 21 val. "Mindaugo" patalpose. Pagrindinę paskaitą skaitys kun. Ant. Švedas, toliau seks įdomi meninė programa. Įėjimas laisva auka.

Sekančią dieną t. y. sekmadienį Marija Auxiliadora bažnyčioje bus atlaikytos pamaldos už Lietuvą. Visus berisiečius kuo gausiausiai kviečia atsilankyti Berisso lietuvių klebonas kun. Ant. Švedas.

Tą pačią dieną "Mindaugo" patalpose įvyks pensininkų asado pietūs , kuriuos ruošia J. Kulikauskas ir J. Štočkūnas. Į asado pietūs kviečia visus pensininkus ir visus prijaučiančius.

"Mindaugo" Valdyba.

ĮVAIRENYBĖS IŠ BERISSO

• **Zuzanai Moskaitytei** ir **J. Voguliams** gimė pirmgimis sūnus, kuriam duotas **Sergio Jose** vardai. Tėvai džiaugiasi sulaukę pirmgimio sūnaus. Ponas Juozas Vogulis, kuris yra "Swift" paretgūnas buvo operuotas sudėtinga operacija, bet jau baigia sveikti savo namuose.

• **Juanita ir Jonas Griškai** pakrikštino savo pirgimę dukrelę, kuriai duotas **Miriam** vardas. Krikšto tėvais buvo Irenė Daubaraitė iš Buenos Aires ir krikšto tėvas Albertas Griška. Laike krikštynų buvo sudainuota ilgiausių metų mažajai Miriam Griškytei.

• **Mokytoja F. Baltrunytė** išvyko atostogų į Braziliją. Aplankys Rio de Janeiro, San Pablo ir kitas žymesnes vietas, bei lietuvių centrus.

• **Petras Glemža** nusipirko sau automobilį, kad galėtų važiuoti į darbą. P. Glemža yra La Platos žibalo valykloje inspektorium.

• Vasario 10 d. Marija Auxiliadora bažnyčioje kun. Ant. Švedas atlaikė Mišias už **Ludvikos Norvaišienės** sielą.

Ligoniai

• **Vincas Griškevičius** po širdies smūgio greitai buvo nugabentas į Berisso ligoninę, kurioje greitai pradėjo stiprėti.

• **Marija Petkūnienė** kurį laiką buvo paguldytą į Berisso ligoninę, bet greitai pasveikus sugrįžo atgal į savo namus.

• **Mykolas Tamoliūnas** tris mėnesius jau kaip guli Berisso ligoninėje, bet vis kas kart gerėja ir stiprėja.

• **Tomas Žebrauskas** jau 5 mėnesiai kaip guli Berisso ligoninėje. Su dideliu kantrumu ir atsidavimu pakelia savo ligą. Pamažu vis gerėja, kojos žaizda vis mažėja.

Visiems ligoniams linkime pasveikti.

Berisso klebonas.

Berisso Gyvojo Rožančiaus metinis susirinkimas: prie stalo matosi buvęs dvasios vadas kun. A. Steigvila dabartinis klebonas kun. A. Švedas, „Mindaugo" dr-jos pirm. K. Pilka, ponia O. Stundžienė — buvusi pirmininkė ir kitos narės bei nariai.

"ROSARIO LIETUVIŲ BENDRUOMENĖS METINĖ APYSKAITA"

Pajamos nuo bal. 1961 iki bal. 1962

Kasa nuo pereitų metų	3.042,60
Nuo parengimų gauta	17.651,20
Aukų 16 vasario ir Av. Lituania šventėse	14.374,30
Narių mokestis 1961 m.	1.476,—
Bendra suma visų pajamų	36.544,10

Išlaidos nuo bal. 1961 iki bal. 1962

Išlaidos 16 vasario ir Avda. Lituania švenčių proga	10.642,—
Bendros išlaidos parengimams	18.034,70
Narių mokesčius išrinkti	147,60
Raštinės išlaidos	1.490,90
Auka L. salės statyti	527,90
Bendra suma išlaidų	30.843,10
Lieka kasoj sekančiams m.	5.701,—
Suma	36.544,10

Radę knygas tvarkoje, priima metinę apyskaitą revizijos komisija ir tai tvirtina savo parašais:

Z. Stasevičius **A. Švarlys**

Rosario, 10 lapkričio 1962.

MŪSŲ MIRUSIEJI

DIDELĮ LIETUVĮ VEIKĖJĄ PALYDĖJUS

Š. m. vasario mėn. 1 dieną, Argerich ligoninėje po sunkios dviejų mėnesių ligos mirė **Simonas Kaibutas,** didis lietuvis veikėjas ir patriotas. Velionis buvo gimęs 1901 m. gegužės 24 dieną. Užpelkių km. Luokės valšč. Telšių apskr. Pradžios mokyklą buvo baigęs dar rusų laikais. Karui užėjus teko nutraukti mokslą, o po karo įstojo į Telšių gimnaziją, kurią baigęs aukštuosius mokslus tęsė toliau Kaune. Baigęs buhalteriją, pradėjo dirbti miškų urėdijoje, vėliau Raseinių komendatūroje. 1929 m. apsivedė su Elena Priždintaite.

I-jo pas. karo metu pasitraukė į Vakarų Vokietiją, iš kurios 1949 metais atvyko į Argentiną ir tuojau įsijungė į lietuvišką veiklos darbą; buvo Liet. Susivienijimo veiklus narys, Katalikų Vyrų draugijos ir Gyv. Rožančiaus narys, bei Liet. Bendnės kurėjas.

Velionis dalyvavo aktyviai Klaipėdos krašto atvadavime, gaudamas pasižymėjimo medalį, vėliau dirbo Šaulių Sąjungoje ir buvo aktyvus ateitininkas, kuris su paskaitomis vežinėjo po visą Žemaitiją. Lietuvoje dalyvavo parapijos chore ir buvo nenuilstamas visuomenininkas ir veikėjas iki pat mirties. Jo religiniai ir visuomeniniai straipsniai tilpo dažnai ir "Laiko" puslapiuose.

Velionį gausus draugų ir pažįstamų būrys vasario mėn. 3 d. palydėjo į amžino poilsio vietą, į Sarandi kapines. Paskutinį atsisveikinimo žodį tarė Bendruomnės pirm. Ant. Balčiūnas, Liet. Su-mo vicepirm. Dr. Alf. Kairelis ir lietuvių kolonijos veikėjas Ign. Padvalskis.

Giliame liūdesyje liko žmona Elena Priždintaitė ir sūnus Algirdas. Lietuvoje liko jo brolis Liudas su šeima.

PADĖKA

Nuoširdžiai padėką reiškiame Tėvams Marijonams ir broliui P. Gudelevičiui už laidotuves, Dr. Jonui Simanauskui už nuoširdų rūpestį ligos metu, visiems aukojusiems pinigais ir p. Pimpei aukas surinkusiem, atsiuntusiems gėlių vainikus, pareiškusiems užuojautą, atsisveikinimo žodį tarusiems: p. Ant. Balčiūnui, Dr. Alf. Kaireliui ir Ign. Padvalskiui, bei visiems palydėjusiems į amžino poilsio vietą brangų vyrą ir tėvą — Simoną Kaibutą.

Žmona Elena
ir sūnus Algirdas

AUKŲ LAPAS DĖL A†A SIMONO KAIBUTO LAIDOTUVIŲ PADENGIMO

Sekantys aukotojai davė aukas dėl a†a S. Kaibuto laidotuvių: 1000 p. J. Lisas. Po 500 pezų: J. Kavaliauskas, J. Lukošius, Olga, N. Pimpė, K. Šapienė, K. Zabukas, A. Kairelis, H. Bagdonas, A. Samauskas.

Po 300 pezų — J. Augustauskas, J. Šlepertas. Po 200 — J. Rastenis, J. Miežinskas, V. Čėsna, St. Gaidamavičius, Z. Juknevičius, St. Stanaitis, N. Navikienė. 150 pezų — A. Mačiulaitis.

Po 100 pezų — V. Galvelis, A. Mundziurevičius, V. Gudavičius, J. Mikulėnas, St. Vozgirdas, A. Šapas, St. Majauskas, J. Norkus, J. Balnius, J. Kanapinskas, Pr. Kučinskas, L. Kucinas, K. Simonaitis, J. Juozapaitis, K. Misiūnas, K. Leišys, St. Babronis J. Juodžbalis, J. Vabolis, M. Ziminskas, M. Galeckas, J. Balčiūnas, N. N., K. Černiauskas, V. Sadžius, St. Vasiūnas, J. Stonis.

Po 50 pezų — P. Sakalauskas, A. Marenholcas, J. Bandžius, P. Pivoriūnas, P. Daratėnas, J. Grikaliūnas, Pr. Kisielius, P. Kazlauskas, L. Ribikauskas, A. Maniuška, A. Latonas, M. Baršauskas, J. Dudonis, J. Krišiūnas, J. Račkauskas. Viso surinkta 11.000 pezų.

Aukas rinko N. Pimpė.

SIMUI KAIBUTUI

Kilniam lietuviui patriotui mirus, liūdėsio valandoje nuoširdžią užuojautą, jo žmonai Elenai ir sūnui Algirdui reiškia —

„Lietuvos Aidai" Radio Valandėlės Vadovybė.

Iškilmingos Šv. Mišios už aa. *Liudviką Garnelytę Janušienę,* Aušros Vartų lietuvių bažnyčioje įvyks 1963 m. kovo mėn. 23 d. šeštadienį 11 val.

Gedulingos Šv. Mišios už aa. **Zigmą Sadauską** bus atlaikytos Aušros Vartų bažnyčioje kovo mėn. 11 d., 10 valandą. Mišias užsakė žmona Sadauskienė.

Dideliam lietuvių veikėjui

SIMONUI KAIBUTUI

mirus, giliame liūdesyje likusiai jo žmonai **Elenai** ir sūnui Algirdui, nuoširdžią užuojautą reiškia:

"Rambyno" Ansamblis.

Buenos Aires Avellaneda

ARGENTINOS LIETUVIAI RUOŠIASI KONGRESUI

Artėjant II-jam Pietų Amerikos Lietuvių kongresui, kuris įvyks š. m. vasario mėn. 22, 23 ir 24 dienomis Montevideo mieste, Argentinos lietuviai su visu rimtumu ruošiasi.

Šv. Cecilijos choras po du sykius savaitėje turi repeticijas: trečiadeniais ir šeštadieniais, vadovaujant ponui Alfonsui Petraičiui. Choristų į Kongresą vyks virš 30 asmenų.

"Rambyno" ansamblis taip pat su dideliu užsidegimu ruošiasi kongresui ir mokosi naujų tautinių šokių, vadovaujant poniai Lydijai Petravičienei. Iš viso rambyniečių į kongresą vyks apie 30 šokėjų.

Lietuvių organizacijų atstovai taip pat turėjo pasitarimus ir buvo išrinkta delegacija su ponu Antanu Balčiūnu priešakyje. Delegacijoje įeina p. inž. Stasys Babronis, Ignas Padvalskis, Anastazija Bagdonienė, kurie atstovaus Argentinos lietuvius. Be to savo ruoštu Rosario ir Berisso lietuviai pasiųs savo atstovus nuo savų draugijų. Delegatai išvyks 21 vasario, kad galėtų dalyvauti kitą dieną oficialiuose vizituose pas Urugvajaus vyriausybę.

Šv. Cecilijos choras ir "Rambyno" ansamblis išvyks vasario 22 d. vakare laivu, kad kitos dienos vakare galėtų dalyvauti meninėje programoje. Savo ruoštu vyksta ir sportininkai "koviečiai" bei spaudos atstovai. Iš viso Argentinos lietuvių į kongresą nuvyks apie 100 asmenų.

IŠRINKTA LAIKINA ATEITININKŲ VALDYBA

Š. m. vasario mėn. 10 d. Aušros Vartų parapijos patalpose įvyko steigiamasis lietuvių studentų ateitininkų susirinkimas, kuriame buvo bendrais bruožais nušviesta ateitininkų studentų veikla laisvajame pasaulyje, susipažindinta su ateitininkų istorija ir su įstatais.

Buvo nutarta išrinkti laikinoji valdyba iš dviejų asmenų. Slaptu balsavimu buvo išrinkti: pirmininku **Ernestas Paršelis** ir sekretorium **Henrikas Kalpokas.** Be to buvo paskirti du atstovai į Lietuvių Kongresą Montevideo. Atstovais paskirti yra Henrikas Kalpokas ir Zuzana Vanagaitė.

• **Marija Čudaitė** ir **Mykolas Galeckai,** š. m. vasario mėn. 4 d., atšventė 35 metų vedybinio gyvenimo sukaktį. Ta proga Aušros Vartų bažnyčioje buvo atlaikytos padėkos Mišios ir šeimoje tarp giminių, bei draugų jaukiai ir gražiai paminėta sukaktis.

• **Antanas Vaitkus** su savo šeima bei žentu su anūku atvyko į Bs. Aires praleisti atostogas. Susitiko su savo draugu Juozu Seniūnu, su kuriuo jau 15 metų kaip buvo nesimatęs.

• **Kun. Kazimieras Černiauskas,** vasario mėn. 10 d., suorganizavo iš Šv. Kazimiero parapijos maldingą kelionę su 70 žmonių. Visų pirma maldininkai aplankė Lujan šventovę, o grįždami užsuko į Aušros Vartų parapiją, kur pasivaišinę ir apžiūrėję bažnyčią ir mokyklą vėl sugrįžo į Rosario.

ARGENTINOS LIETUVIŲ ORGANIZACIJŲ IR SPAUDOS TARYBA "ALOST"

ruošia

Lietuvos Nepriklausomybės Paskelbimo, Vasario 16 d.

45-iu Metų Sukakties Minėjimą

kuris įvyks 1963 m. **vasario** mėn. 16 d. 21 val. Argentinos Lietuvių Susivienijimo "Dr. Vinco Kudirkos" vardo salėje

Av. San Martin 3175 Lanus Oeste Buenos Aires

PROGRAMOJE

1) Atidarymas — ALOST Tarybos pirm. **Jonas Čikštas.**
2) Argentinos — Lietuvos Himnai, **išpildo Šv. Cecilijos choras** vad. muz. **V. Rymavičiui**
3) Vasario 16-toji lietuviškai **dr. Br. Rukšėnaitė**
4) Lietuvos Nepriklausomybės Atstatymas 1918 m. ispanų kalboj — **inž. Jonas Gaidamauskas**
5) Baletas išpildo **Lili Kaminskaitė**
6) Tautinių šokių ansamblis **"Rambynas"** atliks šokių ir poezijos pynę vad. **L. Petravičienei**
7) Scenos vaizdelis — atlieka **Kv. Runimas**

Programos pranešėjai:

Mok. Zuzana Vanagaitė
Inž. Jonas Gaidamauskas

VASARIO 17-toji SEKMADIENĮ

10 val. Pamaldos už Lietuvą, celebruoja Avellanedos vyskupas Jerónimo José Podestá, po pamaldų žuvusiųjų pagerbimas prie Lietuviško Kryžiaus parapijos sodelyje;

16 val. Vainiko padėjimas prie San Martin paminklo, San Martin Aikštėje.

ALOST TARYBA

NAUJI "LAIKO" RĖMĖJAI

(NESKAITANT PRENUMERATŲ)

$ 300 — Jonas Janušis
„ 250 — Filipas Vaitkevičius
„ 250 — Juozas Lipnickas
„ 200 — Leonardas Sruoga
„ 150 — Mariano Čikota
„ 150 — Dr. Stasys Babelis
„ 150 — Juozas Balukevičius
„ 150 — N. N.
„ 100 — Alfonsas Baniulis
„ 50 — Vincas Narusevičius
„ 50 — Juozas Zablockas
„ 50 — Pranas Zabulionis
„ 50 — Casimira de Rastagno
„ 50 — Povilas Mainionis
„ 50 — Jonas Grigaliūnas
„ 50 — Kazimieras Salučka
„ 50 — Romualdas Šakalys
„ 50 — R. Kazeliūnienė
„ 50 — E. Baranauskienė
„ 35 — A. B. de Prochodko
„ 25 — Antanas Vaitkus
„ 20 — Eleonora Klisner
„ 10 — Leonas Zaida

Visiems Rėmėjams ir užsimokėjusiems prenumeratą nuoširdžiai dėkoja "LAIKO" Administracija.

AUKOS SIBIRO MALDAKNYGEI

$ 100 — Jonas Kaušylas
„ 100 — Jonas Senkus.

"Laiko" spaustuvė nuoširdžiai dėkoja už šias aukas.

•

• **Aldona ir Kazimieras Černiauskai** vasario mėn. 10 d. išvyko į Rumipal vasaros atostogoms Ponai Černiauskai išbus apie mėnesį laiko pas savo tetą.

• **Leonas ir Berta Smaliečiai** su dukra Lina ir sūnum Edgardu nuosavu automobiliu kuriam laikui išvyko į Kordobos apylinkes. Pakeliui apsistos Rosario ir kituose miestuose.

• **Kazimieras Matulaitis** iš Rumipal dokumentų reikalu buvo atvykęs į Buenos Aires, lankėsi "Laiko" redakcijoje ir pas senus pažįstamus.

• **Emilija Mesionytė** atostogų yra išvykusi į Miramar pajūrį.

• **Albertas ir Amelia Kareivai** džiaugiasi susilaukę sūnaus, kuriam duotas Ruben - Alberto vardas. Sūnus gimė pereitų metų gruodžio 8 d.

• **Filipas Vaitkevičius** iš Rumipal keletai dienų buvo apsilankęs Buenos Aires mieste pas senus pažįstamus praleido keletą dienų.

MONTE GRANDE

• **Daktaras Leonardas Petronis,** kuris neseniai La Platos universitete baigė medicinos mokslus, dabar Monte Grande mieste dirba moderniškoje ligoninėje - Policlinica Privada E. Echeverrja prie Leandro Alem 610. Tenai dirba 8 daktarai, kurie bendrai išlaikė šią privačią kliniką.

Leonardo mamytė — p. Petronienė gyvena Berisso mieste ir džiaugiasi savo sūnaus darbo vaisiais ir laimėjimais.

• **Avellanedos klebonas kun. Vyt. Palubinskas** išvyko į Comodoro Rivadavia praleisti vasaros atostogų ir aplankyti tenai gyvenančius lietuvius. Kun. Vyt. Palubinskas grįš atgal kovo mėnesio pradžioje.

• **Mokslo metų pradžia.** Aušros Vartų parapijos mokykloje šiemet nustatyta kovo mėn. 11 d. — pirmadienį. Seselės Kazimieretės iš Kordobos sugrįš iki kovo mėn. 6 dienos, kad galėtų pasiruošti mokslų pradžiai.

La acreditada y conocida
Fiambrería Alemana
de Cuika Constantino
Olavarría 185 — Quilmes

LAIKAS
PATRIJOTINIO RELIGINIO TURINIO LAIKRAŠTIS

Redaguoja Redakcinė Kolegija. Atsakingas Redaktorius — S. Sapūs, Administratorius — P. Gudelevičius. Rankraščiai taisomi, pertvarkomi Redakcijos nuožiūra; nesunaudoti — grąžinami tik autoriaus prašant. Kaina: Argentinoje metams $ 250.— administracijoje, $ 265.— namuose, Urugvajuje met. 20 ur. p. Kitur — met. 3 dol. Oro paštas met. 5 dol.

XVI Metai, Nr. 314 1963 m. vasario mėn. 12 d.

II-jo PAL KONGRESO PROGRAMA

1) Vasario mėn. 22 d. (penktadienį) ryte apie 9 val. prasidės oficialios audiencijos valdiškose įstaigose ir padėtas vainikas prie gen. Artigas paminklo. Vakare delegatai ir visi, kurie atvykę, bus pristatyti spaudos atstovams ir įvyks jų seniau pramatytas svečių priėmimo vermutas.

2) Vasario 23, šeštad.: iš ryto Kongreso atidarymas, Prezidiumo rinkimas, referentai, koreferentai, bendros diskusijos ir atskirai jaunimui. Vakare sportas, meninė dalis ir iškilminga vakarienė.

3) Vasario 24, sekmad.: Pamaldos 10 val., iškilmingi pietūs, rezoliucijų studija bei paruošimas. Vakare apie 20 val. rezoliucijų skaitymas, pagrindinė meninė dalis ir bendri šokiai "Hotel Parque del Prado" salėje.

4) Vasario 25, 10 val. oficialus Kongreso uždarymo aktas "Ateneo de Montevideo" salėje. Šis aktas bus pravestas grynai vietos gyventojų kalba, nes dalyvaus Urugvajaus vyriausybės atstovai bei žurnalistai. Meninę dalį atlieka šokių ir dainos ansambliai. Kiekvieno krašto lietuvius atstovaujantis delegatas pasako trumpą prakalbėlę. Po pietų lankomos spaudos įstaigos ir svečiai autobusais pavežiojami po Montevideo apylinkes, vėliau parodomas karnavalų paradas.

5) Organizacijų atstovams, sportininkams, choristams, šokėjams, Organizacinis Komitetas garantuoja nemokamą pragyvenimą Kongreso metu.

6) Svečiai, kurie atstovaus savo organizacijas, privalo turėti tų įstaigų įgaliojimus patvirtintus Pirmininko, Sekretoriaus ir organizacijos antspauda.

7) Esant skubiam reikalui, ar kilus kokiems neaiškumams prašome kreiptis pas O. K. Pirmininką p. Vytautą Dorelį, Tel. 31777, arba pas Tėvus jėzuitus Tel. 31674 — abudu Montevidejuje.

Gividas Mačanskas
Sekretorius

Vytautas Dorelis
Pirmininkas

KORDOBA

• **Matas Bendinskas,** išvykus jo žmonai Valerijai į Š. Ameriką (Los Angeles), taip pat ruošiasi su dukterimi išvykti į Šiaurės Ameriką pastoviam apsigyvenimui, kur prieš keletą metų jau išvyko sūnus.

• **Seselės Kazimierietės,** naujai nupirktame name prie Republica ir Wilson gatvių ruošia naujokyną. Keturios kandidatės nuo kovo mėn. 4 dienos pradės novicijatą naujame name.

Su naujais mokslo metais seselės turės 18 mergaičių — kandidačių, daugumoje iš Entre Rios provincijos. Kandidatės prižiūri seselė Angelica. Šalia naujokyno beto seselės kazimierietės turi pradžios mokyklą, kuriai vadovauja ses. Elenisa.

Laike atostogų visos seselės yra apsistojusios naujame name. Atvykus svečiuosna kun. A. Steigvilai, seselės buvo supažindintos su pašaukimo klausimu, kuris yra labai aktualus Argentinoje.

• **Sofijos Jotautienės** sūnus Pranciškus, kuris gyvena Čikagoje pereitų metų lapkričio 17 d. apsivedė su Guillermina Hernandez. Sofija Jotautienė nuo praeitų metų liko našlė, mirus jos vyrui Pranciškui.

• **Aleksandras Petrokas** praeitų metų gruodžio mėnesį turėjo operaciją, po kurios sugrįžo į Villa del Dique pasilsėti. Besilsint vėl susirgo tulžies ir kepenų liga. Po rūpestinga gydytojo ir žmonos priežiūra vėl pamažu sveiksta. Kurį laiką sergantį tėvelį slaugė duktė Veronika Marcinkevičienė, kuri buvo nuvykusi kartu su sūnum Aleksandru ir dukterim Perlita.

• **Antanas Paršelis** su **Jonu Gasiūnu** pasiliko kurį laiką Villa del Dique prižiūrėti Šv. Kazimiero namus, kuriuose vasaros metu atvyksta atostogauti iš Buenos Aires ir Rosario miestų Tėvų Marijonų bendradarbiai. Villa del Dique taip pat atostogauja **Vincas Ratkus.**

ARGENTINOS LIETUVIŲ CENTRO JAUNIMAS

Š. m. VASARIO 24 ir 25 dd. ir KOVO mėn. 3 dieną

RUOŠIA

TRADICINĘ KARNAVALŲ ŠVENTĘ

į kurią kviečia atsilankyti visą jaunimą ir suaugusius kartu pasilinksminti.

Argentinos Lietuvių Centro Jaunimas.