NIEV. BIBLIOTEKA VARTOTOJ NOVAMI

11142

LAIKAS

Nr. 342

XVI M.

PERIODICO QUINCENAL LITUANO — 30 DE JUNIO DE 1964

"EL TIEMPO"
Mendoza 2280, Avellaneda, Buenos Aires
T. E. 208 - 5027
Reg. Nacional de la Propiedad Intelectual
Nr. 689.755

CORREO ARGENTINO CASA CENTRAL
Franqueo Pagado
Concesión Nº 4289
Tarifa Reducida
Concesión Nº 4015

Artigos Sukakti Minint

200 metų jo gimimo jubiliejaus sukakties proga

Šimet lietuviai visame pasaulyje, net pavergtoje Lietuvoje, švenčia Kristijono Donelaičio metus. Sukako 250 m. nuo jo gimimo. Kas buvo Kristijonas Donelaitis čia neminėsime, nes jį gan plačiau aprašė ir pagerbė lietuviškoji spauda. Čia norime kalbėti apie kitą didelį vyrą, kuris nebuvo lietuvis, nei rašytojas, nei poetas, bet kurį privalo gerbti kiekvienas laisvę, demokratiją ir tiesą mylintis žmogaus. Tai Artigas Urugvajaus valstybės kūrėjas. Šiais metais visi Urugvajaus gyventojai mini didžiausį šio krašto didvyrį.

Kai kam gal atrodys kiek keistoka, kad čia rašoma, nieko bendro su lietuvių tauta neturintį asmenį. Mus jungia su juo tie patys laisvės ir nepriklausomybės siekimai; mes kovojame dėl Lietuvos žemės bei gyventojų išlaisvinimo — Artigas kovojo dėl Urugvajaus savarankiško tvarkymosi pagristo demokratiniais dėsniais.

KAS BUVO GEN. JUOZAS GERVAZAS ARTIGAS

Juozas Artigas gimė 1764 birželio 19 turtingų dvarininkų šeimoje. Jo tėvai buvo Martynas Juozas Artigas ir Pranciška Antanina Armas. Pats mažas Juozukas buvo vieno iš pirmųjų Montevideo apgyventojo-kurėjo, Jono Pranciškaus Artigo sūnaitis. Juozas Artigas gimė ir savo vaikystę praleido Montevideo mieste, kur pagal anų laikų galimybes gavo ir menką mokyklinį apmokymą; bet vėliau savo mokslą dapildė ir pagilino nuolatiniais knygų skaitymais.

Nuo pačios jaunystė jis prisirišo prie žemės, prie kaimo ir jautė tikrą patraukimą ūkiškuose reikaluose, o būdamas gero būdo buvo visų mylimas ir gerbiamas.

Karinę tarnybą Artigas pradėjo 1797, įstodamas į Blandengų korpą leitenanto laipsniu. Kadangi tais laikais teritorijoje, kuri šiandien vadinama Urugvajumi, siautėjo plėšikų ir kontrabandistų gaujos neduodamos ramybės krašto dvarininkams ir šiaip gyventojams, pirmiau suminėtieji prašė ispanų valdžią, kad imtūsi priemonių pakeisti tokiai dalykų esmei. Vyriausybei paskyrus Artigą, šis padėtį pakeitė greitai ir efektyviai sutramdydamas plėšikų ir kontrabandistų veikimą. Dėka gerai atliktų pareigų Artigo vardas paplito po visą provinciją ir išpopuliarėjo tarp ramių kaimiečių.

Artigas apsivedė 1805 su Rafaela Villagran ir turėjo vieną sūnų vardu Juozas Marija, bet šis mirė dar jaunas 1847.

Įvykus 1810 gegužės 25 vadinamajai Gegužės Revoliucijai, kuri suteikė Argentinai nepriklausomybę ir padarė galą Ispanijos kolonialinei vyriausybei La Platos teritorijose, Artigas, kuris jau buvo pradėjęs rūpintis vadinamosios Rytinės Teritorijos atpalaidavimu savarankiškam tvarkymuisi, nieko nelaukęs prisidėjo prie Buenos Aires sukilėlių apleisdamas Ispanijos kariuomenės eiles, kuriose tuo laiku tarnavo kapitono rangu. Bunenos Aires Taryba jį mielai priėmė ir pavesdama jo vadovybėn visas sukilėlių pajėgas Rytinėje Teritorijoje (dabartinis Urugvajus) davė jam paramą ginklais ir kitokiais reikmenimis. Bet jau tada Artigas pareikalavo savam kraštui visiškos laisvės pripažinimo. Nors Taryba buvo sudaryta iš monarkistų, reiškia siekiančių įvesti absoliutinę valdžią suvaržant provincijų teises, sutiko su Artigo reikalavimais nesipriešindama, nes tai buvo vienintelis būdas, kuriuo galėjo laimėti Rytinės Provincijos gyventojų pritarimą visuotinam sukilimui prieš ispanų dominaciją.

(nukelta į 2 pusl.)

Artigos paminklas Montevideo miesto centre.

LOS LITUANOS RECLAMAN

LA LIBERTAD DE SU PATRIA

Los lituanos residentes en la República Argentina, reunidos el 14 de junio de 1964 en el salón Lituano, Brasil 835, Avellaneda, con motivo del DIA DE DUELO DE LA NACION LITUANA, ya que en esa misma fecha hace 24 años las tropas totalitarias soviéticas iniciaron la invasión y posterior ocupación del territorio nacional de Lituania donde, luego, los esbirros de los amos moscovitas se dieron a la tarea de imponer el totalitario régimen bolchevique-comunista, apelando a las medidas más crueles que pueda imaginarse.

Por lo tanto en esta aciaga, los lituanos residentes en esta noble nación argentina

RESUELVEN

1) Repudiar enérgicamente una vez más la ocupación del territorio nacional lituano y condenar el genocidio que se lleva a cabo en el pueblo patriota a raíz de las medidas que emplean los verdugos del Kremlin para imponer allí su oprobioso régimen totalitario, encarcelando a millares de patriotas lituanos y masacrándolos sin piedad al menor asomo de rebeldía, así como desterrando a familias enteras, deshaciendo los núcleos familiares, para trabajar como esclavos en la tala de los helados bosques siberianos, cavando en las sofocantes minas de la región ártica o colonizando las inhóspitas zonas desérticas asiáticas, donde los lituanos desterrados mueren por efectos de la inanición, las vejaciones y las ininterrumpidas pesadas labores;
2) Solicitar el apoyo y ayuda de las naciones libres del mundo en la empresa de liberación en que se hallan empeñados la totalidad de los lituanos, tanto en la patria esclavizada como los cobijados en las naciones democráticas del mundo, y especialmente, dirigirse al pueblo de esta noble nación argentina para que, por intermedio de su Gobierno democrático — Poder Ejecutivo y Congreso Nacional — elegido en comicios populares, vuelva a restablecer las relaciones diplomáticas con los representantes legítimos de la voluntad popular lituana, que fueron suspendidas arbitrariamente por un gobierno anterior. Este restablecimiento de relaciones diplomáticas con los reales representantes lituanos, así como el establecimiento de ellas con las autoridades del Comité Supremo Lituano de Liberación que, juntamente con el cuerpo diplomático lituano, hacen las veces del Gobierno lituano en el exilio, sería uno de los pasos más claramente definitorios para la marcha incesante e incontenible de la liberación del Pueblo y de la Nación de Lituania.

Tales son las expresiones de repudio y condena que expresan los lituanos de la Argentina, así como las esperanzas y anhelos que abrigan sus corazones en este DIA DE DUELO NACIONAL LITUANO, que, por intermedio del Centro Pro Liberación de Lituania en la Argentina, hacemos llegar al mundo libre en general y al Pueblo y Gobierno de la República Argentina en especial.

En nombre de los residentes lituanos

CENTRO PRO LIBERACION DE LITUANIA EN ARGENTINA

Jorge Gilvydis — Secretario
Ceferino Iujnevich-Juknevicius — Presidente

Buenos Aires, junio de 1964.

TRUMPOS ŽINIOS

BALTIJOS BALSAS

Sąryšy su neįsileidimu pabaltiečių į "Laisvosios Europos" radijo programas ir labai susiaurinus "Amerikos Balso" programas, latviai pradėjo kelti mintį, organizuoti savo radijo siustuvą "Baltijos Balso" vardu. Ši mintis kaip tik buvo iškelta per latvių jaunimo kongresą ir tuo reikalu buvo padarytas nutarimas. Dabar studijos pasiūlymui nupirkti seną laivą, kuriame galėtų būti įrengtas radio siųstuvas, kuris iš Baltijos jūros duotų programas visoms trims Baltijos Tautoms.

UKRAINOJE IŠLEISTA ANTISEMITINĖ KNYGA

Ukrainos Mokslų Akademija neseniai išleido antisemitinę knygą, kurį savo lygiu nėra menkesnė už išleistas knygas savo laiku hitlerinės Vokietijos, kurioje nurodoma, kad žydai yra viso blogio priežastis. Tos knygos prakalboje pažymėta, kad ji bus labai vertinga ateizmo propagandininkams.

MASKVOS ŠNIPINĖJIMO ĮTAISAI JAV AMBASADOJE

Vienolikos metų laikotarpyje JAV ambasadoje susekta 130 šnipinėjimo įtaisų, daugiausiai paprasti mikrofonai, kurie buvo įtaisyti po tinklu Amerikos ambasados rūmuose Maskvoje. Del to sovietai laiks nuo laiko perkeldinėja ambasadas į naujas patalpas išgalvodami įvairius motyvus, kad galėtų paruošti naujam šnipinėjimo būdui naujuosiuose patalpose, pašalinus šnipinėjimo įtaisymus.

• Maskvoje rodomas filmas pavadintas "Tyla", kuriame pavaizduojama visi tėvelio Stalino žiaurumai. Šis filmas turi didelį pasisekimą, nes žmonės nori žinoti kiek tiesos yra tame filme apie komunistinį diktatorių Staliną ir kiek yra panašumo su dabartiniu diktatorium Chruščevu.

VAŽIUOJANTIEMS Į UŽSIENĮ 1000 DOLERIŲ

Pagal naują Centralinio Banko potvarkį pakeičiamas kiekis užsienio valiutos išvežime važiuojant į ne kaimyninius kraštus vietoj 750 dolerių padidina iki 1000 dol.

• **Susivienijo Kuliešių šeima,** nes 16 d. birželio mėn. Elzbieta Masiulonytė Kulišienė ir sūnus Edvardas Algis išlėkė į Chicago kur jau vieną metą gyvena šeimos galva Antanas, kuris juos pasikvietė. Apsigyvens 2655 West 69 Street, gražioje Marquette Park rajone, Chicagoje.

LAUREATŲ PAGERBIMAS

Š. m. liepos 12 d. 17 val. Lietuvių Salėje, Brasil 835, Avellaneda, laureatų pagerbimui įvyks:

JAUKIOS VAIŠĖS SU MENINE PROGRAMA

kurių metu bus pagerbti nauji laureatai ir supažindinti su platesne lietuvių visuomene. Vaišių metu meninę programą išpildys Berisso "Mindaugo" dr-jos nenuilstamas vaidintojų būrelis, vad. p. Prano Strolios. Parengimo pelnas skiriamas "Laiko" atstovo kelionės į New Yorką padengimui.

Kviečiame visus dalyvauti.

"Laiko" administracija.

ARTIGOS SUKAKTI MININT

(atkelta iš 1 pusl.)

Pradėjus ginkluotus susirėmimus Rytinėje Teritorijoje, Artigas skynė laurus vienas po kito. Turėdamas didelį liaudies pritarimą jis smarkiai spaudė Ispanijos karines pajėgas.

PAKELIAMAS PULKININKU

Po visos eilės menkesnių laimėjimų Artigas atvyko į San Jose ir surinkęs ten buvusias išsisklaidžiusias savo pajėgas — viso 400 pėstininkų ir 600 jietininkų — patraukė užimti Montevideo tvirtovę. Ispanai norėdami sulaikyti patriotų veržimąsi priekin, pasiuntė 1200 gerai ginkluotų vyrų su 6 patrankom ir 2obusais. Šiomis pajėgomis vadovavo kapitinas Jz. Posadas.

Po ilgos ir smarkios kovos galiausiai Artigo pėstininkai bei kavalerija priešą apsupo ir privertė pasiduoti su visa amunicija bei ginklais.

Buenos Aires Taryba šį laimėjimą sutiko su didžiausiu entuziasmu suteikdama Artigui pulkininko laipsnį ir apdovanodama jį garbės kardu. Tarybai šis laimėjimas buvo ypatingai svarbus, nes karinės operacijos nesenai buvo baigiusios pralaimėjimais, Paragvajuj ir Aukštojoj Peruvijoj ir sukilėliai jau gyveno kritiškus momentus. Nors šis Artigo laimėjimas buvo labai svarbus, tačiau paimti Montevideo tvirtovės nepavyko ir tai, dėl politinių sumetimų,

Taryba matydama smarkiai kylantį Artigo prestižą pradeda jį palikti antroje vietoje, nes jaučia mažėjančią pačios Tarybos įtaką Rytinėje Teritorijoje. Artigui apgulus Montevideo, iš Buenos Aires atsiunčiamas naujas kariuomenės vadas gen. Juozas Rondeau, kuriam pavedamas apgulimo vadovavimas. Ir kai ispaniškoji Montevideo įgula buvo besirengianti pasiduoti, tarp ispanų ir Tarybos sudaromos paliaubos ir apgulimas nuimamas. Po paliaubų Rytinė Teritorija ir vėl liko ispanų globoje. Galiausiai Montevideo kapituliavo 1814. Tais metais miestą ir tvirtovę paėmė Karolis Marija de Alvear. Tuo baigėsi ispanų dominacija La Platos srityje.

ARTIGAS GINA SAVO KRAŠTĄ NUO BUVUSIŲ SĄJUNGININKŲ

Nesutarimai tarp Rytinės Provincijos ir Buenos Aires Tarybos galiausiai pasiekė aukščiausią laipsnį ir vyrai kovoję petys į petį, dabar stojo vieni prieš kitus. Taryba jokiu būdu nenorėjo sutikti su Artigo propaguojama Federalinės Sąjungos (Provincijų) mintimi, nes Buenos Aires monarkistai norėjo būtinai suorganizuoti tvirtai centralizuotą vyriausybę, kuri valdytų — tiksliau sakant, per ją valdytų monarkistai likusias provincijas. Šį nuomonių nesutapimą patvirtina Artigo pasitraukimas nuo Antrojo Montevideo apsupimo. Apie tai sužinojęs Gervazas Antanas Posadas, kuris tuo metu buvo Suvienytų Provincijų Vyriausiu Direktoriu, išleido dekretą išvadindamas Artigą niekšu bei išdaviku ir uždėdamas kainą ant jo gyvos ar mirusios galvos sumoje 6.000 pezų.

Artigas sužinojęs minėto dekreto turinį momentaliai paskelbė kara Buenos Aires Direktoriatui ir paskubomis išvyko į Corrientes, Entre Rios, Santa Fe, Cordobą ir Misiones provincijas norėdamas jas sukelti prieš Buenos Aires, nes jos palankiai žiūrėjo į jo siūlomą federalinę sąjungą.

Pagaliau išėjo taip, kad visi kariavo prieš Ispaniją, bet kartu lygiai atkakliai virė kova tarp monarkistų ir respublikos šalininkų. Kadangi Artigo politiniai principai buvo priimtini kiekvienam kraštui, tai dabartinės Argentinos Corrientes, Entre Rios, Santa Fe ir Cordobos provincijos pripažimo Rytų Vado autoritetą atsiduodamos jo protekcijai kovai prieš Ispaniją ir Buenos Aires groboniską centrizmą.

Po Guayabo kautynių, kur bonairiškiai buvo visiškai sumušti, gen Artigui buvo paskubomis atiduota Montevideo tvirtovė, o po keletos dienų Artigui žygiuojant prieš Buenos Aires žlugo Vyriausiojo Direktoriaus vyriausybė.

KILNIOS ASMENYBĖS GALAS

Aukščiausią populiarumo laipsnį gen. Artigas pasiekė 1815 m. Rytinė Provincija jį laikė Pirmuoju Vadu, o Corrientes, Entre Rios, Santa Fe ir Cordoba jį tituliavo Laisvųjų Kraštų Užtarėju. Po įvairių ir skaitlingų ginkluotų susirėmimų, kuriuos laimėdavo tai viena, tai kita pusė, Artigui pasisekė išlaisvinti aukščiau suminėtas provincijas. 1816 kovo mėnesį buvo sušauktas vadinamas Tucumano Kongresas, kuriame Artigo įtakos provincijos nedalyvavo. Kongresas paskelbė Jungtinių La Platos Provincijų nepriklausomybę (1816 liepos 9) ir Vyriausiu Direktorium paskyrė Joną Martyną de Pueyrredon. Tiek naujasis Direktorius,, tiek jo vyriausybė ėmėsi žygių įvelti Portugaliją į Buenos Aires — Artigo nesutarimą.

Artigas sužinojęs apie portugalų ruošiamą invaziją iš Brazilijos, nieko nelaukęs su 6.000 vyrų kariuomene puolė priešą Misiones provincijoje; bet portugalams įsiveržus per Cerro Largo su dvigubai didesnėmis pajėgomis Artigą ištinka visa eilė smarbių pralaimėjimų ir jis priverstas trauktis. Jis sekančių metų pradžioje stengiasi perorganizuoti savo karines pajėgas, bet pralaimėjimai nesiliauja. 1817 sausio 20 portugalų gen. Karolis Kridrikas Lecor užima Montevideo tvirtovę. Patriotai veda rezistencinį karą provincijoje. Tų metų pabaigoje Artigas, pamatęs, kad Buenos Aires Direktoriatas viešai dedasi su portugalais, paskelbia karą ir šiam.

Galiausiai Artigas po didelių pralaimėjimų Rytų Provincijoje persikelia per Uruguay upę į Entre Rios ir Corrientes iš kur tęsia pasipriešinimą portugalams ir 1820 vasario 1 d. sumuša Rondeau kariuomenę prie Cepeda. Šiai kovai artigistų pusėje vadovavo Rarimez, kuris nuvykęs į Bunenos Aires bonairiečių Atvirajam Kabildui įteikia du Artigo laiškus, kuriuose šis reikalavo, kad bonairiečiai paskelbtų karą portugalams ir paleistų vyriausybę. Kabildas pareikalavo ir gavo Tucumano Kongreso paleidimą ir tometinio Direktoriaus Rondeau atsistatydinimą.

Tuo tarpu gen. Rivera, kuris dar vis kovėsi Rytinėje Provincijoje su Portugalais, kovo mėn. turėjo pasiduoti, tuo užbaigdamas ilgą patriotų pasipriešinimą portugalams.

Kaip matome, nors karo veiksmai Artigui nebuvo palankūs, tačiau politinėje arenoje jis turėjo didelį laimėjimą netiesioginiai nuversdamas Buenos Aires Direktoriatą. Bet ir šis laimėjimas neilgai truko. 1820 vasario 17 Buenos Aires gubernatorium buvo išrinktas Manuel de Sarrarioje daug gražiau skamba negu bet koks vertimas. **"Mi autoridad emana de vosotros y cesa ante vuestra presencia soberana!"**

Kęstutis Ulvytis.

"MINDAUGO" MENO BURELIUI 30 METŲ

"Mindaugo" draugijos meno mylėtojų būrelis, kuris pirmą kartą pasirodė scenoje prieš 30 metų. Charakteringa, kad per visą tą laiką šiam būreliui nenuilstamai vadovauja p. **Pranas Strolia.** Per savo 30-ties veiklos metų yra pastatęs 130 veikalų, komedijų, dramų, paveikslų, operečių ir kitokių pasirodymų. Šiame vienete yra ir asmenų, kurie taip pat yra ištvėrę tą sunkų darbą ir yra nusipelnę nemažą visų scenos mylėtojų pagarbą, o lietuvių tautai yra padarę didelį nuopelną lietuvybės palaikymui, kurie ne saldžiu liežuviu, bet produktingu darbu yra įrodę savo meilę lietuviškajai kalbai papročiams ir kovai už lietuvybės egztenciją svetimane krašte. Su gilia pagarba tenka paminėti tuos asmenis: **Johaną Stočkunienę, Vincą Stundžią, Albertą Ražanską, Oną Stundžienę, Adelę Marcinkevičienę, Jurgį Stočkuną, Kazį Pilką mokytoją Nelly Stašytę, prof. L. Bukauskaitę, Bronių Marcinkevičių, Joną Ješauską, Oną Aleksytę-Šeštakauskienę, Antaną Šeštakauską, Albertą Grišką, Luis ir Rikardą Mikelaičius, studentą Vincą Stundžią** ir kitus kurie nenuilsdami per 30 metų surado laiko nežiūrint į savo šeimų ekonominį gyvenimą, sugaišdami tam nemažai laiko ir turėdami nemažai asmeniškų išlaidų. Ši vaidintojų grupė savo 30-ties metų sukakties proga per jaunimo aukštąjį mokslą baigusiųjų pagerbimą pasirodys su vaidinimu š. m. liepos mėn. 12 dieną 17 val. lietuvių parapijos salėje.

Juozas Deveikis, baigęs Buenos Aires universitete ekonominius mokslus "Contador Publico" laipsniu. Bus pagerbtas per akademikų vakarą, liepos 12 d. Lietuvių salėje.

Dr. ALBERTAS ADAMINAS
Ortopedija ir traumatologija.
(Kaulų sulužimai ir ligos)
Priima: pirmadieniais, trečiadieniais ir penktadieniais nuo 16 iki 19 val. Aldecoa 935, Avellaneda T. E. (privatus) 22-4090.
Antradieniais ir ketvirtadieniais: nuo 17 iki 19 val.: Alsina 174, Avellaneda. T. E. 22-6631.

LIETUVIAI visame Pasaulyje

GRIŽO IŠ JAV INŽ. J. GAIDAMAUSKAS

Inž. Jonas Gaidamauskas prieš kiek laiko SEGBA kompanijos buvo pasiųstas gilinti studijų ir susipažinti su naujausias elektrifikacijos metodais į **General Electric** centrą Scenectady, N. Y., ir kitas tos srities vietoves. Po užsitęsusių devynių mėnesių studijų, š. m. birželio mėn. 8 dieną grįžo atgal į Buenos Aires.

Ezeizos aerodrome jį sutiko tėvai, inžinerijos studentas brolis, SEGBA vice-direktorius, inžinieriai bendradarbiai ir Lietuvių Centro veikėjų būrys.

Prieš išvykstant į Argentiną inž. J. Gaidamauskas lankėsi taip pat ir "Draugo" dienraščio įstaigose su savo dėde **Juozu Rūbu** ir giminaičiu **kun. St. Santaru.**

Dienraštis "Draugas" š. m. gegužės mėn. 22 dienos laidoje patalpino visų trijų nuotrauką ir platesnį aprašymą apie inžineriaus darbuotę Argentinoje ir jo veiklą lietuviškose organizacijose.

Po atliktų specialių studijų inž. J. Gaidamauskui, reikia manyti, bus pavestos naujos atsakingos pareigos SEGBA kompanijoj. Sveikinam savo mielą tautietį prasiskynusį sau kelią į daug žadančią ateitį, linkėdami sekmingos kloties.

• Rio de Janeiro dienraštis "O Globe" balandžio mėn. 15 d. atspausdino šio dienrašnio specialaus korespondento straipsnį **"Pabaltijo Valstybės — sovietų nežmoniško išnaudojimo pavyzdys".** Šiame straipsnyje H. M. Bregman, be kitų svarbių pasisakymų, rašo: **"nei Lietuva, nei Latvija, nei Estija niekada dvasiškai nepriklausys sovietų Rusijai. Tenai vyrauja ir kyla giliausia neapykanta viskam, kas rusiška. Jaunimas priešinasi ir kasdien auga Bažnyčios įtaka. Net atominis karas nėra baisus, kai žmonės gyvena baisioje vergijoje."**

• **Apie aa dr. A. Trimako** mirtį įsidėjo vokiečių žurnalas **"Der Europaeisches Osten"**, pažymėdamas velionies talentingumą ir paminimi jo svarbiūs Lietuvai darbai. Aprašoma, kad jį laidojant, Lietuvos atstovas **J. Kajeckas** ant jo karsto užbėrė iš Lietuvos gautos žemės saują.

• **Kanados Lietuvių Banko "Litas"** gegužės 1 dienos balansas: buvo $ 1.022.629,88. Paskolu išduota $ 835.859, investuota $ 50.000, balandžio mėn. naujų indėlių gauta $ 28.415, depozitų į einamasias saskaitas 80.402. Bankas buvo numatęs per gegužės mėnesį pasiekti 1.050.000 dolerių sumą, bet ji ne tik pasiekta, bet ir perviršyta. Dividendai mokami 4,50 % o už einamasias sąskaitas 4 %. Štai ką reiškia pasitikėjimas ir drąsus darbas, kada gi mes priaugsime prie tokio lygio. O juk galėtume padaryti nemaža naudos kolonijai. Baikim kartą falsifikavę kolonijos veiklą popieriuose.

A. P-us

Pabaltijo Tautos ir Birželio Įvykiai

Trys Pabaltijo tautos, kurios kartu nukentėjo nuo rusų okupacijos, negali pamiršti tos skriaudos, todėl visame laisvajame pasaulyje kelia savo balsą.

Argentinoje jau kelinti metai kaip bendromis jėgomis pabaltiečiai: estai, latviai ir lietuviai ruošia birželio įvykių paminėjimą.

Šiemet šį paminėjimą, suorganizuoti padėjo Argentinos antikomunistinė Sąjunga CADA, kurios pirm. **Dr. Saavedra** daug pasidarbavo ruošiant šį paminėjimą, kuris įvyko erdvioje "Avenida" teatro salėje, Buenos Aires miesto centre.

Paminėjimas įvyko š. m. birželio mėn. 15 d. apie 9 val. vakaro. Scenai atsidarius, pasirodė trijų Pabaltijo valstybių vėliavos su herbais. o šonuose Argentinos vėliava. Buvo sugroti Argentinos, Estijos, Latvijos ir Lietuvos himnai.

Pirmas sveikinimo žodį tarė CADA vardu **Dr. Leonardo Palomeque,** kuris nurodė trijų valstybių tragediją. Lietuvių vardu kalbėjo Lietuvai Išlaisvinti Centro pirmin. **Zeferinas Juknevičius,** nušvietęs trijų Pabaltijo kraštų praeitį. Latvių vardu kalbėjo **Gustavs Visvaldis,** kuris pabrėžė Pabaltijo tautų kovą su komunizmu. Estų vardu kalbėjo **inž. Evald Talvari,** išreikšdamas viltį, kad trys Pabaltijo tautos turės atgauti vėl laisvę. Argentiniečių vardu kalbėjo tautinis diputatas **Dr. Emilio Jofre,** kuris nurodė Argentinoje įsigalintį komunizmą ir bendrą kovą su juo

menineje dalyje visų pirma pasirodė **"Šv. Cecilijos"** choras, vadovaujamas **muz. Vcl. Rymavičiaus,** akompanuojant **Eleonorai Mikučionienei.** Choras su įsijautimu sudainavo dainas: **"Lietuviais mes esame gimę", "Veritas mea", "Pabuskim iš miego", "Kur giria žaliuoja"** ir **"Žalgirio mūšis".** Visas dainas publika palydėjo stipriais plojimais.

Estų tautinių šokių grupė, vadovaujama **prof. Olgos de Vinci** sušoko keletą tautinių šokių. Latvių solistė **Mirdza de Kalninš,** akompanuojant pianu **Nelidai Tognola** sudainavo keletą jautrių latvių liaudies dainų.

Lietuvių jaunimą su šokiais atstovavo **"Rambyno"** grupė, vadovaujama **inž. Alg. Rastausko** ir **"Lietuvių Centro"** šokėjų grupė, vadovaujama p. **O. Ožinskienės** ir **L. Lemberio.** Visų pirmą pasirodė "Rambynas" visame tautinių rūbų margume, sušokdamas **"Čigonėlį", "Oželį", "Rugučius"** ir **"Aštuonytį"**, publikai palydint karštais plojimais.

• **Ruben Čekanauskas,** Šv. Cecilijos choro dalyvis, birželio 18 dieną turėjo apendicito priepolį, skubiai nugabentas į sanatoriją Avellaneda buvo padaryta skubi operacija. Greita chirurginė intervencija pašalino gyvybei pavojų, bet dar ir po jos praleido kelias sunkias dienas. Šiuo metu sveikatos stovis gerėja, greitų laiku vėl tikisi pasirodyti savo draugų tarpe.

• **Jonas Kalvelis** eismo nelaimėje automobilio buvo smarkiai sužeistas. Paguldytas Argerich ligoninėn, gerų gydytojų priežiūroje sveiksta.

• **Adolfas Romeika** dirbdamas savo įmonėje, sprogus tekinimo akmeniui buvo smarkiai sužeistas į veidą. Suteikus pagelbą poliklinikoje Lomas de Zamora gydosi savo namuose gydytojų priežiūroje.

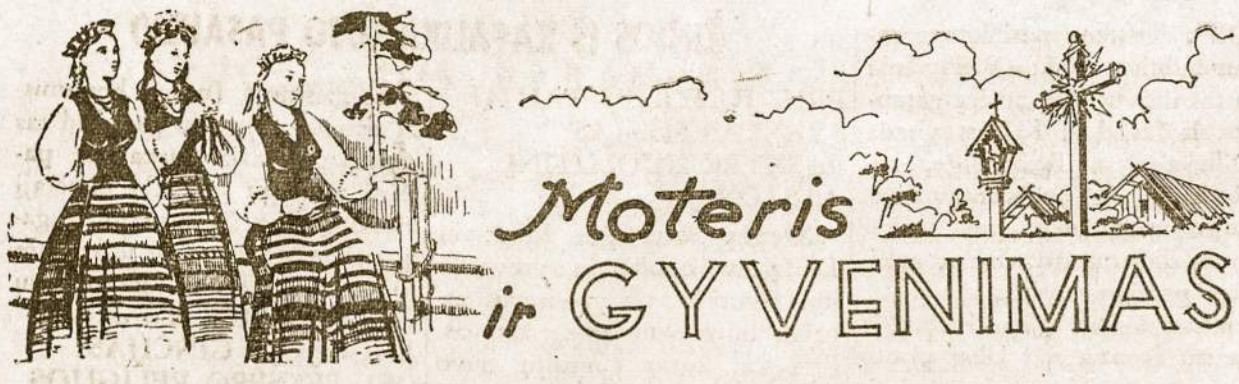

LAIMINGIAUSIA SEIMA

Meilė tarp besimylinčių vyro ir žmonos savaime veda į šeimą. Norėdama būti laiminga, vedusiųjų pora turi pritarti prigimties troškimui ir kvietimui — būti didžiadvasiška, vaisinga. Tai Dievo jiems patikėta misija, aukštas uždavinys — būti jo bendradarbiais kūrimo ir malonės darbe: **"Būkite vaisingi — dauginkitės ir pripildykite žemę!"**

Tačiau daugel vedusiųjų daugiau nori ištaikingo gyvenimo, negu vaikų, su visais jų teikiamais džiaugsmais ir sunkumais. Modernioji visuomenė net pa-

šiepia gausias šeimas: "Žiūrėk, kaip tie apsikrovė vaikais!"

Bet aną Brujas vyskupą E. De Smet Olandijoje dešimtyse laiškų tėvai prašo patarti jaunoms poroms didžiadvasišką vaisingumą. Tai jis daro vieno žymaus ginekologo — moterų ligų gydytojo laiško žodžiais:

—Jaunavedžiai, norėčiau duoti Jums vieną patarimą: neatidėliokite turėti vaikų pakol nebūsite išmokėję savo namą ar puikiai jį įrengę. Su laiku, pamažėle tai padarysite. Aš pats pradėjau savo karjerą išsinuomotame bute ir važiavimui turėjau tik dviratį... Jūs nežinote, koki pavojai grąso Jūsų meilei ir židinio laimei. Nieko nelaukdama vaiku, lyg kokiu antspaudu, jį užtvirtinkite ir atbaikite. Jūsų jauna šeima reikalinga šitos švelnios mažutės būtybės. Ji bus gyvas ryšys tarp Jūsų, vedusiųjų, išstatytų kasdien ardančiai visuomenės įtakai. Šitas silpnas vaikutis parems tėvus ir padės jiems išlikti ištikimais vienas kitam!

Esu tikras, kad tūkstančiai vedusiųjų su visu savo gyvenimo patyrimu pasirašytų po šituo liudijimu!

Aišku, kad vaikų skaičius, kurį šeima gali priimti iš Dievo rankos, priklauso nuo vedusiųjų sveikatos ir galimybių išauklėti juos. Tai jų sąžinės reikalas, apsisprendžiant Dievo akyvaizdoje. Tik jiedu pilnai pažįsta visas šio klausimo puses. Niekas neturi teisės jų teisti, tik visažinąs Dievas.

LAIMĖ IR VAIKAI

Taip pat ragina jis vedusius būti didžiadvasiškais vaisingume vardu daugel jaunuolių, kurie pareiškia esą pasibiaurėję, vedusiųjų materializmu ir savanaudiškais apskaičiavimais. Todėl jų šimtų šeimų ir paties išmintingojo Dievo vardu vyskupas sako: —Būkite didžiadvasiški, Jūs jungiančio ryšio tvirtumas, Jūsų meilės saugumas, Jūsų abipusė laimė ir Jūsų sielų išganymas ragina ne perdaug skrupulantiškai matuoti savo galimybes. Reikia tam tikros drąsos ir pasitikėjimo Dievumi. Jeigu Dievas duos dantų, duos ir duonos! Geriau vadovaukitės svarstymu: "Kiek gero padarysime per savo vaikus, kuriems suteiksime gyvybės dovaną ir susivienijimą su dieviškąja Tėvo meile?" Kiek gerų visuomenės narių, kunigų, misionerių, veikėjų ir šventųjų yra gyvenusių dėka vien motinos ryžtingumo ir tėvo pasitikėjimo savimi ir Dievu?! Turėdami gausią šeimą, nesigailėsite nei čia, nei aname pasaulyje.

Paskui vysk. De Smet cituoja laišką 9 vaikų motinos:

—Mes, labai skaitlingų šeimų tėvai, kartais susidarome įspūdį, kad ir Bažnyčia nenori vaikais gausių šeimų. Teko net girdėti: "Bažnyčia niekada nemokė, kad reikia turėti daug vaikų". Tačiau aš visada prisimenu **vieną susimąstymą keliantį posakį: —Geriau dešimtis ant rankų, negu vienas ant sąžinės".** (Tikrai — juk tai yra viena iš keturių nuodėmių, besišaukiančių dangaus keršto dar čia žemėje. Ir teko matyti dešimtimis atvejų tą keršto įvykdytą.)

—Atsiprašau, labai norėtume, kad tie kunigai, kurie aiškina naują vaikų gimdymo praretinimo tendenciją, neužmirštų pasakyti ir vieną kitą įvertinimo ir paguodos žodį gausioms šeimoms, kurių gyvenimą žmonės taip apsunkina... Mes nesame nei kokie užjaustini tamsuoliai, nesusipratėliai ir nenorime, kad mus tokiais laikytų. Mes esame laimingiausios šeimos, ir mūsų širdys patiria labiausiai džiaugsmo!

—Kas liečia mūsų šeimą, turime 9 vaikus. Galite suprasti, kad darbo netrūksta, Tačiau visa yra atlyginima meile ir nuoširdumu, rodomu tiekos širdžių. Jų yra tiek ir jie tokie didžiadvasiški meilėje. Ir šita beveik neišmatuojama meilė verčia mus užmiršti visus sunkumus. Mes semiamės sau stiprybės iš tikėjimo ir maldos. Dievo prisiminimas nenutrūkstamai lydi visą darbo dieną. Mūsų širdys negali išsilaikyti nešiliejusios padėkom už tokią laimę!

Toliau vysk. De Smet savo ganytojiškame laiške rašo: "Skaitlingų šeimų motinos ir tėvai, viešai pareiškiu: Jusų tokio elgesio motyvas nėra nei tamsumas, kvailumas ar skrupulai, bet gerai apgalvota meilė. Su šviesia sąmone **pasiryžote, kiek galima** pilniau visas savo gyvybinės jėgas paskirti tarnybai per vaiką ir Dievą. Šita Jūsų didžiadvasiška, heroiška meilė nusipelno visų mūsų pagarbos. Tikrai, gausus užmokestis ir garbės vainikas Jūsų neaplenks.

O tačiau daugelio šeimų ramybei pridedu: —Ne visi yra pašaukti turėti labai skaitlingą šeimą.

Kvirinas Runimas

MIELAI MALYTEI

Leiski man
užjausti Tave
taip, kaip seserį
juk esame
tos pačios
tautos
vaikai.

Nors aš toli
nuo tėviškės
brangios
su mylima
šeima —
tarpe svetimų
ir lyg per
sapną matau
Tave tenai
toli...
su sava kančia,
bet tarpe savų...

Nepažįstu Tave
nei Tavo veido
kantraus,
nei Tavo akių
šventoj kančioj
paskendusių
ir...
mistiška
viltimi
žerinčių...

Rodos
ir...
lyg girdžiu
Tavo žodžius
maldoje —
kuriais
savo kančias
Visagaliui
aukoji...

MOTERYS MAŽIAU SUSERGA VĖŽIU

Tarptautinė sveikatos organizacija paskelbė duomenis pagal kuriuos 22 kraštuose per 10 m. stebėjimo daviniais rasta: Anglijoje miršta nuo vėžio ligos daugiausi 214,2 iš šimto tūkstančių, Prancūzija — 194, JAV — 147,8. Pagal tos organizacijos duomenis skilvio vėžys stovi pirmoje vietoje, paskui seka plaučių, kuriuo miršta šešis kart daugiau vyrų, kaip moterų.

ONA BALNAITYTĖ
Siuvėja - Modista
MADRID 1020 — DOCK SUD

Prof. GRACIELĘ BUKEVIČIŪTĘ ATSISVEIKINUS

Prieš išvykstant p-lei Gr. Bukevičiūtei paskutinėmis savaitėmis sunku buvo besugaudyti: draugai, pažystamieji ir bendradarbiai kasdieną jai turėjo paruošę vis kokį nors naują atsisveikinimo staigmeną. Netikėtai tegautas paskutinis vakaras pasimatyti "Laiko" bendradarbių būreliui. Birželio 5 dieną vakare užtikom jau pakuojant paskutinius savo daiktus, tarpe savo giminių ir draugių. Trumpai nupasakojus planus savo veiklos JA V-bėse ir sustojimo vietas visiems padarė nemažą staigmeną pakviesdama paklausyti įgrotų į plokšteles mūsų lietuviškų liaudies bei lietuvių autorių pasakų, režisuotų genialios aktorės B. Pukelevičiūtės, kurios skirtos mūsų mažiesiems, bet ir suaugusio širdžiai maloniai klausomos. Šios trumpos malonios atsisveikinimo akimirkos prisimintinos iš girdėtų pasakų "Eglės Žalčių Karalienės".

Čia visi atsisveikino p-lę Gracielę trumpam, laukdami kuo greičiausio grįžimo.

KUBIETES VIENUOLĖS ĮDAINAVO PLOKŠTELĘ

Iš Kubos išvarytos domininkonės seselės, įdainavo į plokstelę P. Amerikos folklorinių dainų. Toje plokštelėje pastebi tos 4 seselės, kad jos neieško išsigarsinimo, vien tiktai nori prisidėti prie folklorinių dainų išpuliarinimo. Jos ruošia ir kitas plokšteles su Š. Amerikos dainomis.

• **Emilija Čepulėnienė** gavo liūdną žinią iš Lietuvos, kad ten mirė jos motina **Adolfina Sugaudienė,** šių metų balandžio 4 d. Paliko 3 dukras — vieną Lietuvoje ir dvi Argentinoje. Už mirusiosios vėlę duktė Emilija Čepulėnienė užprašė mišias kurios buvo atlaikytos Lietuvių parapijos bažnyčioje, birželio 28 d. 10 val., dalyvaujant skaitlingiems pažistamiems.

NUOSTABUS CELULOS PASAULIS

NUOSTABUS CELULOS PASAULIS

Mes žinome, kad mažiausia žmogaus organizmo dalelė, kuri vadinasi celula yra sudėta iš įvairių cheminių elementų, tai yra lyg cheminis fabrikas, kuris perdirba medžiagas ir jas panaudoja žmogaus organizmo palaikymui. Šis gyvybės palaikymo procesas vadinasi metabolizmas. Tačiau šiam procesui reikalingos dvi pagrindinės sąlygos: tinkamas maisto priėmimas ir atliekamų medžiagų pašalinimas, kaip netinkamo oro, anglies, vandens, kitų medžiagų, kurias pats organizmas stengiasi išskirti, jeigu jis yra sveikas.

KAIP NUGALĖTI SENATVĖS APRAIŠKAS

Per paskutinius 10 metų medicinoje yra padaryta didelė pažanga, kas liečia senatvės reiškinius. Š. Amerikoje ir Vakarų Europoje yra prieita įdomių išvadų, senatvės reiškiniai kaip, silpnumas, nesiorientavimas padėtyje atsiranda dėlto, kad organizmui pradėjus lėčiau veikti, žmogus ir dvasiniai pameta lygsvarą, kas atsiliepia į visą organizmą.

Dabar yra daromi labai sekmingi bandymai, pasiekus tam tikro amžiaus žmonėms, juos dvasiniai atjauninti, duodant jiems tinkamus patarimus, kaip turi laikytis, kaip turi maitintis ir ilsėtis. Tokiu būdu prailginama nuo 20 iki 30 metų amžius.

Be to senatvės požymiai atsiranda ir dėl kalciaus/liekanų, kurios padaro kraujo sklerozę, atritį, reumatizmą ir kitas ligas, kurias irgi jau medicina gali pašalinti, bet dar geriau laiku apsisaugojant nuo jų naudojant tinkamą savo amžiui maistą.

SVARBIAUSIAS DALYKAS — PAŽINTI SAVO SILPNĄ PUSĘ

Daugelis sulaukia gražaus amžiaus, ne vien dėlto, kad Dievas apdovanojo gera sveikata, bet kad mokėjo savo gyvenime protingai gyventi. Dievas davė žmogui protą, kad juo naudodamasis galėtų sulaukti ilgesnio amžiaus. Svarbiausias dalykas yra pažinti savo organizmo silpnąją pusę ir laiku ją saugoti nuo kenksmingų dalykų. Sakoma laiku, nes sulaukus jau 70 metų, yra vėlu pradėti galvoti "protingai" gyventi. Reikia pradėti nuo 30, 40, 50 metų.

Trys pagrindiniai dalykai yra svarbūs prisižiūrėti: tinkamas ir sveikas maisto vartojimas, užtenkamas judėjimas, ir užtenkamas poilsis. Valgyje reikia saugotis riebalų, saugotis nejudamo, sėdimo gyvenimo ir nutukimo, išvengti tokio gyvenimo ir sustorėjimo geriausiai yra gimnastika, kuri padeda kūnui išsijudinti, palengvina virškinimą ir padaro sveiką poilsį.

Bet svarbiausias dalykas yra pažinti savo silpną sveikatos punktą, pavyzdžiui: širdies, plaučių, skilvio, vidurių ar kepenų silpnumus, kuriuos laiku prižiūrėjus galima apsaugoti nuo ligų ir padėti organizmui sveikam išsilaikyti.

ŠIRDIES SAUGOJIMAS

Po 45 metų kas ketvirtas asmuo suserga širdies liga. Kad apsisaugojus nuo jos patartina daryti štai kas: nuolatos periodiškai patikrinti pulsą ir kasmet daryti elektrokardiogramą. Tikrinti dažnai kraujo spaudimą, kad jis nebūtų aukštesnis už 15. Daboti neperžengti svorį.

Be to patariama dar šitokia gimnastika: kasdien vaikščioti bent pusvalandį pėščiam, ir pora valandų savaitės gale.. Stengtis nepervargti nei fiziškai, nei psichiškai ir laikytis nuolatos gerame ūpe.

SKILVIO GIMNASTIKA

Kas penktas asmuo kenčia nuo skilvio rugščių, nuo gastritis ar kitų skilvio negalavimų, dėl įvairių uždegimų. Kad išvengus nemalonumų stenkis neperkrauti skilvio valgiu, ypač blogai sukramtytu. Geriau mažiau, bet dažniau valgyti.

Jei nėra jokios skilvio organinės ligos, tai galima kasdien naudoti šią gimnastiką: atsigulti ant nugaros ir pritraukti kojas iki pilvo, paskui vėl atleisti ir taip pakartoti apie 15 sykių.

(nukelta į 4 pusl.)

Sekmadienio Rimčiai

BAŽNYČIA ANT UOLOS

Šv. Petro bazilikoje Romoje viršuje stovi įrašyti šie žodžiai: "TU ESI UOLA, IR ANT TOS UOLOS AŠ PASTATYSIU SAVO BAŽNYČIĄ". Šie žodžiai buvo pasakyti paties Išganytojo Šv. Petrui, dar prieš įsteigiant Bažnyčią. Tai buvo iškilmingas Kristaus pažadas, kurį Jis po savo garbingo Prisikėlimo įvykdė, įsteigdamas savo Bažnyčią.

BAŽNYČIOS KERTINIS AKMUO

Kristus davė apaštalui Petrui šį naują vardą, kuris reiškia uolą (piedra — uola), ant kurios turėjo būti įkurta naujoji Kristaus Bažnyčia, kuri turės išsilaikyti iki pasaulio pabaigos prieš visus priešo puolimus:

"IR PRAGARO VARTAI JOS NENUGALĖS" — užtvirtino pats Kristus Šv. Petrui aną reikšmingą dieną. Istorija parodė, kad šie žodžiai yra tikri. Jau greit 2000 metų, kaip Jo Bažnyčia stovi ant Šv. Petro uolos. nesugriaunama, nežiūrint visų amžių puolimų iš lauko ir iš vidaus.

Mums įdomu būtų žinoti, kodėl Kristus savo Bažnyčią pastatė ant Šv. Petro, kaip uolos. Kai iš kitų Šv. Raštų vietų žinome, jog Šv. Petras buvo savo Mokytojo net tris kartus išsigynęs. Kaip galėjo jis būti Kristaus įsteigtos Bažnyčios kertinis akmuo, toji uola?

Atsakymą gali duoti tiktai pats Kristus, kuris ne dėl Šv. Petro silpnumo ar stiprumo išrinko jį būti tuo kertiniu akmeniu, pirmuoju popiežium, bet del žmonijos išganymo, kad silpnume apsireikštų Dievo galybė. Dievas paprastai išrenka silpnesnius ir menkesnius, kad tuomi parodytų savo gerumą ir galingumą.

BAŽNYČIOS STULPAI.

Ne vien Petras pasižymėjo kaip silpnas žmogus, bet ir kiti apaštalai, jo bendrininkai. Prisiminkime, kaip jie visi apleido Kristų, kai jis buvo suimtas. Bet nežiūrint to Kristus davė jiems galios mokyti visus žmones, juos krikštyti ir atleisti jų nuodemes.

Viename iš savo apsireiškimų metu po prisikėlimo Kristus davė šią galią apaštalams, sakydamas: "MAN DUOTA VISA VALDŽIA DANGUJE IR ŽEMĖJE. EIKITE TAD IR MOKYKITE VISAS TAUTAS KRIKŠTYDAMI JAS. . .KAM NUODEMES ATLEISITE, BUS ATLEISTOS, KAM SULAIKYSITE BUS SULAIKYTOS".

Tokiu būdu Kristus nežiūrint apaštalų žmogiškų silpnumų, norėjo juos visdėlto pastatyti savo Bažnyčios vadovais, duodamas jiems visas teises mokyti, krikštyti, atleisti nuodemes, laikyti Šv. Mišias ir vesti žmones išganymo keliu

Dar kartą apsireiškia Dievo gerumas ir jo malonės galingumas, kad nežiūrint apaštalų silpnumų, jie gali su pilnu pasitikėjimu vykdyti Kristaus jiems užductą didžią misiją, nes buvo tikri, kas Kristus savo malone juos paremia. Nes Jis pasakė šiuos pilnus paguodos ir sustiprinimo žodžius:

"IR AŠ PASILIEKU SU JUMIS PER VISAS DIENAS IKI PASAULIO PABAIGOS". Kristaus pasilikimas sakramentiniu būdu Bažnyčioje yra tas didysis visų amžių garantijos laidas, kad Kristus visada pasilieka savo Bažnyčioje, stiprindamas ir pašventindamas naujus apaštalus ir juos įkvėpdamas didiems darbams ir aukštoms pareigoms eiti.

Visais laikais buvo šventų ir mažiau šventų, net labai prastų Dievo tarnų, bet visais laikais ir per visus savo tarnus, Dievas vykdė savo išganymo darbą.

Nes visas Bažnyčios sakramentinis gyvenimas remiasi ne jos tarnų šventumu, ar nešventumu, bet Kristaus malonės stiprumu, kuris nežiūrint Bažnyčios tarnų nevertumo, niekada nenustojo savo pašventinimo galios.

PASAULIEČIŲ VIETA IR ATSAKOMYBĖ.

Kristaus Bažnyčia nesusideda vien iš jos tarnų, apaštalų įpedinių, bet ir jos visų narių, kurie sudaro vieną ir tą pačią Bažnyčią— išrinktąją ir Kristaus krauju atpirktąją, bei pašventintąją tautą, tą "karališkąją kunigiją", kurioje dalyvauja visi tikintieji, kurie krikšto vandeniu buvo atgimę ir įjungti į Kristaus Bažnyčią.

Taigi visi tikintieji sudaro vieną ir tą pačią Kristaus Bažnyčią, būdami jos tikrieji nariai. Kaip tarp jos tarnų yra šventų ir mažiau šventų, net neištikimų tarnų, taip jų yra ir tarp tikinčiųjų: dorų ir šventų sielų, šaltų ir abejingų, net atkritusių ir priešų. Bet dėl to Kristaus Bažnyčia nenustoja buvusi išrinktoji Dievo tauta, karališkoji kunigyja, per kurią teka nuolatos Dievo malonės šaltiniai. Kristus vykdo savo misiją nežiūrint žmonių silpnumų ir netobulumų.

Štai čia ir glūdi visas Bažnyčios gyvastingumas bei šventumas, kuris remiasi ne žmonėmis, bet Dievo malonės pasireiškimu per tuos žmones. Kas Bažnyčioje mato tiktai žmones, tas nepažino jos tikrojo veido.

kun. Augustinas.

ŽINIOS IŠ KATALIKIŠKOJO PASAULIO

PRIE JUNTINIŲ TAUTŲ ŠVENTAS SOSTAS PASKYRĖ NUOLOTINĮ ATSTOVĄ

Šventas Sostas prie Jungtinių Tautų savo nuolatinio atstovo iki šiol neturėjo tik ypatingais atvejais buvo siunčiamas atstovas. Prie kai kurių komisijų buvo paskirti atstovai, kaip pabėgelių reikalams, prie Pabėgelių Komisarijato, UNESCO. Dabar Šv. Tėvas paskyrė nuolatinį atstovą arkivyskupą Giovanetti, tuo paskyrimu patenkintas Jungtinių Tautų Generalinis sekretorius pasiuntė Šv. Sostui padėkos raštą.

PRANCŪZIJOJE PIRMĄ KARTĄ MIŠIOSE PRANCŪZŲ KALBĄ

Nuo š. m. vasario 16 d. dekreto Prancūzijoj buvo leista laike mišių kunigui skaityti epistolą ir evangeliją prancūziškai. Mišios tuomet yra laikomos kunigui atsigręžus į žmones, kaip pirmais amžiais.

ISPANIJOJE 40.000 DVASIŠKIŲ

Ispanijoje darant dvasiškių registraciją, buvo išdalinta apie 40.000 kortelių, kurias turėjo išpildyti kunigai ir vienuoliai. Ispanijoje beveik visos parapijos gali pasigirti, kad kasmet gali matyti naujus kunigus, žengiančius prie altoriaus. Dabar iš Ispanijos jau atvyksta kunigai savanoriai padėti darbuotis parapijose.

SOVIETŲ PROTESTAS ŠV. SOSTUI

Paleistąjį iš Rusijos koncentracinių sunkiųjų darbų stovyklų ukrainiečių vyskupą metropolitą Josehp Slipyj popiežius ypatingai atžymėdamas jį pakėlė į Vyresniojo Arkivyskupo titulą. Dėl to Sovietų ambasadorius Italijoje pasiuntė Vatikano Valstybės sekretoriui protestą, kuriame nurodo, kad tuo sustiprinąs Bizantijos Apeigų Ukrainos Katalikų Bažnyčią kuri jau nebeegzistuoja (nes ji komunistų panaikinta), taip pat, kad tas įvykis pažeidžia susitarimą paleisti iš vergų stovyklų minėtąjį vyskupą. Esą šis susitarimas galįs pakenkti taip pat ir ieškomam sugyvenimo būdui socialistinių valstybių ir Bažnyčios tarpe.

ANGLIJOJE GINČIJAS DĖL ŠEKSPRO RELIGIJOS

Minint 400 metų nuo Šekspro, didžiojo anglų dramaturgo mirties, anglai ginčijasi dėl šio vyro religijos. Vieni tvirtina, kad jis buvęs katalikas, kiti, kad anglikonas. Vien yra aišku, kad jo veikalo mintys yra perdien katalikiškos.

SEKANTIS MARIJOS KONGRESAS FATIMOJE

Marijos kongresai, kurie pra sidėjo nuo 1950 metų, dabar yra ruošiami kas kevtirti metai. Pirmieji du įvyko Romoje, trečias Liurde. Pereitais metais turėjo būti Kanadoje, bet neįvyko. Sekantis kongresas įvyks 1967 metais Fatimoje (50 metų proga nuo apsireiškimų).

LIETUVOS LAISVĖS SARGYBOJE

Gegužės 22 dieną **Generalinis Lietuvos Konsulas New Yorke** atšventė savo gyvenimo 75-rius metus. Jibilijato sukakties proga sveikino daugelis amerikos tautiškų organizacijų visi Lietuvos konsularinės istaigos ir kultūriniai vienetai. J. Budrio nuopelnai Lietuviai yra nemaži, kuris per savo spalvingą ir pasišventusį Tėvų Žemei gyvenimą yra atlikęs.

PADĖKOJO

Pop. Povilas VI padėkojo Indijos premjerui Nehru dar jam gyvam esant už jo nuoširdų bendradarbiavimą prie pasaulinio Eucharistinio Kongreso parengimo. Dėkingumo ženklan per Bombajaus **kard. Valeriano Gracias** pasiuntė tris medalius, iš II Vatikano Suvažiavimo, kartu linkėdamas indų tautai tikros pažangos, gerovės ir taikos.

(atkelta iš 3 pusl.)

PLAUČIŲ PRIEŽIŪRA

Kas šeštas asmuo turi plaučių bronchų uždegimą, gauna slogą ir kitus bronchų negalavimus, gerklės uždegimą ir kita. Kad išvengus tokių nemalonumų naudok sekančias apsisaugojimo priemones. Kartu su elektrokardiograma kasmet nusitrauk radiografiją torax. Kasdien atsikėlęs gryname ore, ar prie atviro lango jau apsirengęs įkvėpk pamažu giliai orą ir palaikyk apie 6 sekundes (suskaityk iki šešių), paskui iškvėpk pamažu ir taip padaryk apie 10 kartų. Šita kvėpavimo gimnastika duos organizmui užtenkamai energijos visai dienai. Naudok daug vaisių, kaip citrinų, apelsinų, pomelių.

VIDURIŲ REGULIAVIMAS

Daugumas mūsų bendralaikių žmonių kenčia nuo kietų vidurių, kas paskui priveda prie indoksikasijos — vidurių užkrėtimo. Yra daug būdų, kaip apsisaugoti, bet pats papraščiausias yra sekantis: išgerti ant tuščio didelį stiklą vandens, paskui atsigulti ir per 5 minutes masažuoti vidurius su pirštais kaip laikrodžio sukimasi — aplinkui. Valgyti juodą duoną, vaisius ir daržoves (suprantama žalius).

KEPENŲ PRIEŽIŪRA

Retas, kuris vyresnio amžiaus neserga kepenų aptingimu, arba uždegimu dėl persunkaus valgio vartojimo. Kad palengvinus kepenų darbą, tuojau po valgio atsigulus uždėti ant dešinio šono skudurėlį įmirkytą su alyva, paskui uždėti karštą kompresą ir apsivynioti su šiltu drabužiu.

Taip palaikyti atsigulus apie 10 minučių ir kepenos veiks jau normaliai. Kas rytą išgerti dviejų pomelių sulčių su karšto vandens maža doza. Paskui atsigulk ant dešinio šono ir kepenos pradės veikti gerai.

Jei dar neturi kitos rimtos organinės ligos, bet tik vieną ar kitą minėtų negalavimų, tai bandyk daryti, kaip ankščiau nurodyta ir galėsi džiaugtis gera sveikata ir gera nuotaika ir sulaukti ilgo amžiaus. Atsimink seno gydytojo pasakymą: "Mes nemirštame, bet patys save nusinuodijame."

"VITRAL"
Vitrinų Fabrikas
Įrengimas moderniškų vitrinų prekybos namams ir krautuvėms.
Sav. W. A. Rastauskas
Av. SAN MARTIN 3038
Lomas del Mirador

Grožio salionas TAMARA
Ilgalaikis plaukų sušukavimas
Priimamos mokinės
Tamara Klimaitė-Routaboul
Güemes 2437, Rosario, Sta. Fe

KUN. VERA — PADAUŽŲ TĖVAS

Prie Riachuelo — La Noria tilto, Buenos Aires apylinkėje yra įsteigtas vaikams centras, pavadintas "Mision de la Juventud de San Miguel" (Šv. Mykolo Jaunimo Misija), kuriam vadovauja virš 20 metų kun. Vera, buvęs policijos kapelionas, kuris

su pasišventimu globoja apie 100 jaunuolių, patekusių į sunkumus, grįžusių iš kalėjimų.

Visi jie patys dirba: skalbia ir verda, visi yra užimti. Kartu dirba ir meldžiasi, kartu švenčia savo šventes. Kun. Vera. juos priruošia ir gyvenimui — iškelia vestuves, kai jaunuoliai susiranda sau gyvenimo draugę ir pats palaimina juos.

Išlaikymo problemas išsprendžia kun. Vera, pasitikėdamas Dievo Apveizda. Vieną dieną neturėjo duonos. Bet štai atvyko kamijonas su duona ir visai savaitei turėjo duonos. Kitą sykį neturėjo bulvių ir sekančią dieną pilnas galponas buvo jau bulvių ir nebuvo sužinota, kas jas paliko.

Visi vaikai auga ir jaučiasi laimingi kaip savo šeimoje, nes turi tikrą tėvą — kun. Vera, kuris juos gerai supranta ir juos auklėja tėviškai.

Jei kas norėtų jam padėti finansiškai, gali kreiptis šiuo adresu: Cap. Federal T. E. 86-1404.

LIEPOS MĖNUO

1 d. 6,50 Maldos Apaštalavimo intencija; 8,15 už aa Eleną ir Joną Vainius.

2 d. 6,50 už kunigų ir vienuolių pašaukimus; 7,30 aa Juozas Paltanavičius; 8,15 aa Jonas Karolis Koveras.

—3 d. 6,50 Maldos Apaštalavimo intencija.

—4 d. Už Marijonų pašaukimus.

—5 d. 10 Antanas Kubilius; 18 Gyvojo Rožančiaus intencija.

—6 d. 6,50 aa Bruno Skaržauskas.

—7 d. 6,50 aa Juozas Vanagas; 8,15 aa Domingo Eimuntas; 9 aa Šutinių mirusieji.

—8 d. 6,50 aa Enrikas Šimkūnas; 9 aa Elzbieta Filipienė.

—9 d. 6,50 aa Antanas Kundrotas; 9 aa Pranas Šveiteris.

—10 d. 6,50 aa Puišių ir Kundrotų mirusieji; 8,15 aa Jonas Zablockas.

—11 d. 6,50 aa Steponas Oksas; 8,15 aa Eva ir Telesforas Mikalauskai.

—12 d. 10 aa Antanas Kundrotas ir Juozas Vanagas.

—13 d. 6,50 Prie Nekalč. Marijos Širdies; 8,15 aa Pranas Kamaitis.

—14 d. 6,50 aa Marija ir Wenceslaus Tamošiai.

—15 d. 6,50 aa Jonas Vasiliauskas; 8,15 aa Juozas Vainauskis.

URUGVAJAUS PADANGĖJE

LIUDYTI IR KOVOTI

Tragiškasis birželis čia buvo plačiai paminėtas spaudoje, per radiją ir visuomeniniu aktu. Kaip ir Vasario 16 proga, svarbiu informaciniu laimėjimu tenka pažymėti Urugvajaus privačių radijo stočių tinklo ANDEBU birželio 14 dienos komentarą, skirtą tik Lietuvos tragedijai apibūdinti.

Komentaristas ragino Urugvajaus spaudą ir visuomenę daryti įtakos savo vyriausybei, kongresui ir senatui, kad Jungtinių Tautų ir kitose tarptautinėse tribūnose Urugvajaus delegatai keltų balsą už Lietuvos ir kitų sovietinėje okupacijoje rusinamų tautų laisvą apsisprendimą ir deskolonizaciją.

ANDEBU radijo tinklui priklauso 50 stočių, jų tarpe keletas labai galingų, girdimų Argentinoje, Brazilijoje ir kitur.

Atatinkamomis paskaitomis bei kalbomis ir lietuvių radijo valandėlės minėjo trakiškuosius birželio įvykius prieš 23 ir 24 m. kančiomis ir kraju įrašytus mūsų tautos istorijon. Per radiją Independencia nuolatinėse **Voz de la Libertad** programose, be savų kalbėtojų, buvo dar girdimi balsai ištikimų Lietuvos draugu urugvajiečių kaip J. P. Martinez Bersetche, prof. R. Katzenstein, dr. J. C. Gambarotta. Jie pabrėžė, kad lietuviai turėdami daug skaudžios patirties apie komunistinę tikrovę, turi raudonojo imperalizmo pavojų visiems liudyti ir prieš jį kovoti.

Montevideo dienraščiai: **El Dia, El Plata, El Debate** ir **El Diario Español** ir vedamaisiais straipsniais ir U. L. Kultūros Draugijos deklaracija priminė Sovietų Sąjungos padarytus ir tebedaromus nusikaltimus Lietuvoje.

Montevideo lietuviai Gedulo Dieną paminėjo ir pamaldomis, o po jų visuomeniu aktu parapijos salėje birželio 14. Mišias laikė ir pamokslą pasakė kun. L. Zaremba.

Susirinkimą atidarė U. L. Kultūros Draugijos pirmininkas G. Mačianskas su pritaikyta kalba, pakviesdamas tarti žodį Lietuvos Atstovą A. Grišoną. Be jų kalbėjo dar kun. P. Daugintis ir pagrindinis prelegentas prof. R. Katzensten. Labai gerai informuotas apie Lietuvą ir komunizmą ir neseniai asmeniškai buvęs už geležinės uždangos Rytų Berlyne, šis lietuvių bendradarbis pasireiškė su turininga ir įdomia paskaita, po kurios buvo rodomi peršviečiami paveikslai iš jo kelionės.

Kitą programos dalį atliko jaunimas ir Aido choras, Vyt. Dorelio vedamas. Nežiūrint šalto oro publikos buvo daugiau nei kitais metais.

Jei nori turėti tikslų laiką,
ir galvoji pasipuošti
brangiais papuošalais, aplankyk
N. LEIPAUS
laikrodžių
ir brangenybių
parduotuvę.
Cangallo 192 — Temperley
Busi patenkintas
ir gausi nuolaidą

ROSARIO LIETUVIAI VĖLIAVOS ŠVENTĖJE

Santa Fe vicegubernatorius **dr. Eugenio S. Malaponte**, ruošdamas Rosario mieste didelę Argentinos Vėliavos šventę, pakvietė Respublikos prez. **dr. Arturo Illia**, viceprezidentą **C. Perette**, dalį laivyno kariuomenės ir daugybę kitų aukštų svečių. Pakvietė į šventė ir **Rosario lietuvius**, kurių draugas jau nuo seno yra. Dr. E. Malaponte yra ir **"Republica de Lituania"** mokyklos kūmas. Lietuviams parodos metu buvo skirta tribūnoje garbingą vietą tarp kitų svečių.

Šios šventės proga buvo įvykę keletas paruošdamųjų susirinkimų. Birželio mėn. 13 d. ponų **Z. ir Alb. Pundžių** namuose buvo susirinkimas, kur dalyvavo **Liet. B-nės. valdyba**, bei spaudos atstovas **p. J. Brizgys**, kuris nufotografavo Argentinos ir Lietuvos vėliavas. Tą pačią dieną įvyko svetimtaučių susirinkimas, kur buvo išdalinta programos į koncertą Teatro **"El Circulo"**.

• Birželio 14 d. 11 val. Liet. Parapijos patalpose įvyko **Tragiškųjų Birželio įvykių paminėjimas.** Paskui mokyklos salione buvo pagerbti Antanai, Jonai ir Petrai. 17 val. įvyko Teatro "El Circulo" svetimtaučiams koncertas. Vakare 9 val per televizijos 7 kanalą nufilmavo organizacinę šventės valdybą, kurioje buvo ir lietuviai.

• Birželio 20 d. nuo 11 iki 13 val. mieste vyko šventės iškilmes, kuriose dalyvavo **Liet. B-nės veikėjai.** O po pietų 4 val. įvyko visuotinas Bendruomenės susirinkimas.

• Tą pačią dieną per televizijos 7 kanalą, bokso rungtynėse buvo parodytas lietuvis **Albinas Petrauskas**, 24 m. amžiaus, 2,10 m. aukščio, kuris yra rimtas kandidatas į bokso čempijonus.

PATVIRTINTA SENOJI VALDYBA

Š. m. birželio mėn. 20 d. Lietuvių parapijos patalpose įvyko Rosario Liet. B-nės visuotinas susirinkimas, kuris patvirtino esančia valdyba, kuris pasiliks iki 1965 metų, sausio mėnesio. Valdybos sudėti yra sekantį: pirm. **M. Klimas**, vicepirm. — **R. Rudys**, sekr. — **A. Latvėnas**, iždi. **A. Švarlys**, Valdybos nariai: **B. Kaušpadas** ir **R. Simanauskienė**, Revizijos komisija: **Z. Stasevičius, A. Lukošius** ir **B. Pundytė**.

GRAŽIAI PAGERBTI ANTANAI, JONAI IR PETRAI

Š. m. birželio mėn. 14 d. **Rosario Liet. B-nės** iniciatyva Lietuvių parapijos patalpose buvo suruošta išveštųjų paminėjimo šventė, kurios metu buvo pagerbtas išveštųjų paminėjimo šventė, ti mūsų Antanai, Jonai ir Petrai.

10 val. parapijos bažnyčioje **kun. J. Petraitis** atlaikė Mišias už žuvusius. Po sumos sekė pilietinis birželio įvykių aukų paminėjimas mokyklos salėje.

Prie garbės stalo buvo pakviesti **Ant. Latvėnas, Ant. Švarlys, J. Stašauskas, Ant. Samauskas, J. Petronis, J. Rukšys, P. Daugys, P. Glieznys, J. Rakauskas.**

B-nės pirmin. **M. Klimas** pakvietė **kun. J. Petraitį**, su paskaita apie birželio įvykius. Po paskaitos tylos minute buvo pagerbti visi žuvusieji per birželio išvežimus.

Toliau sekė jau Antanų, Jonų ir Petrų pagerbimas. Solemnizantų vardu padėkos žodžius pasakė **Ant. Švarlys**, kuris išreiškė visiems padėką, prisidėjusiems prie tos šventės paruošimo. Toliau **J. Rukšys**, svečias iš Villa Diego kalbėdamas padėkojo už parodytą lietuvišką nuoširdumą. Moterų vardu nuoširdų žodį tarė **Rožė Simanauskienė** ir visi prie karštos arbatos, bei maironiečių skambių dainų, prisiminė savo tėvynę—Lietuvą.

Solemnizantai gavo gražių dovanų. Ponios **A. Venčiūnienė, P. Daugienė** bei **L. Cirulytė-Baltamino** padovanojo tortus, o **p. Latvinienė, K. Tyčionienė, Rožė Simanauskienė** pyragaičius, kiti paaukojo gėrimus. Tuo tarpu **M. Klimas** pakvietė visus vykti į koncertą "El Circulo" teatre. Vykstantiems įteikė bilietus nemokamai.

MŪSŲ MIRUSIEJI

SINAIDA REINGARDIENĖ

Š. m. birželio mėn. 3 d. mirė gero lietuvių draugo Mariano Reingardo žmona Sinaida Satzky Reingard, sulaukusi 73 metus amžiaus.

Reingard gyveno Lietuvoje ir visą laiką pasiliko santykiuose su lietuviais p. Mariano Reingardas yra uolus "Laiko" skaitytojas.

Giliam liūdesy likusiam ištikimam iki mirties p. Mariano Reingard "Laiko" Redakcija ir Administracija reiškia nuoširdžią užuojautą.

JONAS KRAČIUS

Naujosios emigracijos lietuvis mirė turėdamas 56 metus amžiaus. Velionis buvo kilęs nuo Vilniaus krašto. Lietuvoje paliko žmoną ir dukt. Argentinoje dirbo Domec fabrike.

STASYS SILUKAS

Eidamas 60-sius metus, mirė š. m. birželio mėn. 7 dieną. Velionis beveik nuo pat savo atvažiavimo į Argentiną dirbo Wilsono gyvulių skerdykloje, savo atliekamu laiku daugeliui savo tautiečių padėjo statyboje. Paliko nuliūdę velionies našlė Ona Rukšėnaitė Silukienė ir duktė Vanda.

RUOŠIASI ŠVENTEI

"Mindaugo" draugijos vaidintojų būrelis, vadovaupamas p. **Prano Strolio** ruošiasi vykti į **Aušros Vartų Parapiją** su vaidinimu liepos 12 d. kur pasirodys laike akademikų pagerbimo. Suvaidins **"Daina be galo"** komediją. Repeticijos vyksta ketvirtadienio vakarais "Mindaugo" patalpose.

Taip pat didelė grupė žada vykti į **Liet. Susivienijimo** kortų lošimo rungtynes, kurios įvyks rugpiūčio mėn. 1 d. "Mindaugiečiai tikisi visus aplošti. Pažiūrėsime kaip pavyks.

Išrinkta nauja Berisso savišalpinės draugijos valdyba Berisso "Nemuno" savišalpinės draugijos išrinkta nauja valdyba 1964-65 metams, kuria sudaro:

Pirminankas — **Pranas Dulkė**; Vicepirminankas — **Kazimieras Marcinkevičius**; Sekretorius — **Enrikas baubinas**; Prosekretorius — **Viktoras Daskus**; Aktu sekretorius — **Viktoras C. Meškinis**; Nariai — **Alfonsas Kalibatas, Juozas Norvaišas, Povilas Šaltenis, Antanas Saladžius, Albinas Stašys, Bolis Valuntas**; Nariai pav. — **Alfonsas Gabriūnas, Karolis Mačiūnas, Adomas Miseris.**

MIŠIOS MARIA AUXILIJADORA BAŽNYČIOJE

• **Liepos 5 d. bus atlaikytos mišios už visus gyvus ir mirusius tėvus, ypač už buvusius "Mindaugo" draugijos narius.**

• **Liepos 26 d. Šv. Mišios bus laikomos už aa Antaną Jaškuną. Mišias užprašė velionio žmona Petronelė Jaškunienė.**

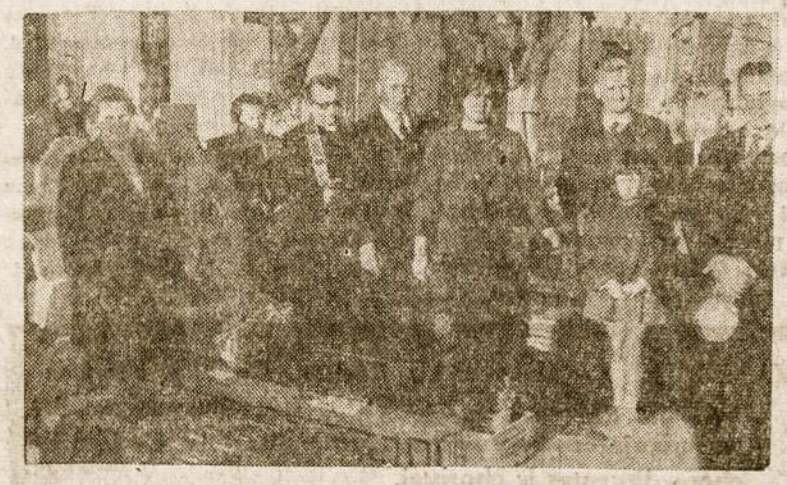

Prie aa Mykolo Tamoliūno kapo, La Platos kapuose. Matosi viduryje kun. A. Švedas, V. Stundžia ir kiti.

ALBERTO E. TIMINSKAS
"COCHERIA"
AMBULANCIAS - SEPELIOS - CASAMIENTOS
Pasirūpina laidotuvėmis — veža ligonius — daro keliones į tolimesnes vietas — nuomoja automobilius vestuvėms ir krikštynoms.
Av. PAVON 11070 T. E. 243 - 5654 Sucursal
Temperley BALCARCE 510
F.C.N.G.R. Lomas de Zamora

Drė. DANUTĖ GINTERYTĖ
Medicinos Gydytoja
(Clínica Médica)
Priima ligonius antradieniais, ketvirtadieniais
ir šeštadienias nuo 15 iki 18 val.
PIEDRA BUENA 5570 VILLA LUGANO

FLORERIA "12 DE OCTUBRE"
Priimami užsakymai vainikų mirusiems, paruošiamos gražiausios puokštės jaunosioms, daromi įvairus papuošimai vestuvių iškilmėms, krikštynoms ir kitoms šeimyninėms šventėms. Užsakymai atliekami skubiai ir sažiningai. Visi užsakymai pristatomi nuosavais autais. Lietuviams ypatinga nuolaida. Naudokitės savo tautiečio patarnavimu.
12 DE OCTUBRE 434 JONAS BALČIŪNAS
QUILMES T. E. 203-2296

FABRICA DE SILLAS Y TAPICERIA
CARPINTERIA EN GENERAL
Savininkas
Jonas Janušis
COCHABAMBA 1811 AL 17
T. E. 68 - 7208

Parduoda
- AKORDEONUS, BANDEONUS,
- PLOKŠTELES, PIANINUS,
- TELEVISIJOS APARATUS
Casa MUSKETAS
ISNUOMUOJAMA PIJANINUS
Sanabria 2790-92 T. E. 50 - 5948

Kirpykla "OLGA"
Ilgalaikis plaukų sušukavimas
(karštas ir šaltas, atliekamas moderniškomis mašinomis ir naujais metodais. — Priimama mokinės)
Olga Jasiulytė - Vitkauskienė Wilde, Av. Gen. Cadorna 85

Dr. Juan Jose Sipaila
ESTETINĖ
IR PLASTIKINĖ
CHIRURGIJA
Buvęs vidaus gydytojas St. Lukes ligoninėje Saginaw ir chirurgas St. Joseph Mercy ligoninėje, Michigane Jung. Amerikos Valstybėse.
Kreiptis šiuo adresu:
Suipacha 1087 — Piso 12
Buenos Aires

TĖVŲ JĖZUITŲ Radio Valandėlė, duodama sekmadieniais nuo 8.15 iki 8.45 per Radio Sarandi C X 8, Montevideo.

REFRIGERACION
Pintura Abonos
Alfonso Žvinys
Guatemala 3275 — Val. Alsina
TE. 208 - 9566

Casa "DOMICELA"
— PRIEINAMOS KAINOS —
Sav. A. LEVANAVIČIUS
ĮVAIRIŲ RŪŠIŲ MEGZTINIAI, ŠALIKAI, KAMPEROS
šilko ir drobės išdirbiniai
CANADA 2025 Lanús O.

Buenos Aires Avellaneda

TRAGIŠKŲJŲ DIENŲ MINĖJIMAS

Niekad lietuviui neišnyks iš minties siaubingi komunistinės okupacijos Birželio įvykiai. Tų dienų sukaktys kasmet viso pasaulio lietuvių yra minimos. Šis minėjimas buvo pradėtas Lietuvių parapijos bažnyčioje pamaldomis, po kurių parapijos sodelyje, prie lietuviško Kryžiaus įvyko gedulingas aktas. Ta proga padėta gyvų gėlių puokštė. Išvežtųjų atminimui padėjo gėlių ir Kroatų bendruomenės atstovai, dalyvavę šiose iškilmėse.

Išvežtųjų ir mirusiųjų prisiminimui žodį tarė **kun. J. Margis**, o visuomenės vardu kalbėjo **Kv. Runimas**, apibudindamas tuos kruvinuosius Lietuvių tautos kančios kelius, kuriais teko nevienam mūsų tautiečiui eiti. Jei nusikalteliai yra baudžiami už savo darbus, tai tebėra nenubausti tų kruvinųjų įvykių vykdytojai, kurie tebesėdi patogiuose sostuose. Po trumpo žodžio parapijos sodelyje minėjimo aktas buvo tęsiamas parapijos salėje.

Šv. Cecilijos chorui sugiedojus himnus, "Laisvės Dainą", "Kur giria žaliuoja" ir "Žalgirio Mūšį". Kalbėjo p. **Zeferinas Juknevičius**, apie 24-jų Tragiškųjų Dienų sukaktį. Po to kalbėjo Argentinos Antikomunistų Demokratinio Centro CADA prezidentas **dr. M. Saavedra**, Liberaliųjų Konservatorių partijos atstovas **dr. Fernandez Saenz** ir svečias iš Rosario **Sr. Carlos Vianna**, Demokratų partijos Santa Fe Prov, gen. sekretorius, beto dar dalyvavo ir kroatų delegacija: **Bogde Balpk, Ivan Matkevic, Slavko Haidinovic.** Visi kalbėjusieji pasmerkė išdavikišką komunistinį terorą, linkėdami Baltijoms tautoms ištvermės ir greito prisikėlimo savo laisvam gyvenimui. Po to Z. Juknevičius perskaitė rezoliuciją, kuri buvo išsiuntinėta spaudos ir visiems valdžios pareigūnams. Programai vadovavo p. **Kv. Runimas.**

SUŠELPS LIETUVIUS SENELIUS

Argentinos Lietuvių Organizacijų ir Spaudos Taryba, savo paskutiniame posėdyje nutarė kas met ruošti senelių paramai vakarą, kurio pelnas atiteks šalpos reikalams. Šiemet šis vakaras numatomas ruošti Lietuvių parapijos patalpose rugsėjo 5 d. Šio vakaro meninę programą sutiko paruošti **Kvirinas Runimas**, organizacijos sutiko savo tarpe išplatinti bilietus. Ta proga Lietuvių Centras, Argentinos Lietuvių Susivienijimas ir Lietuvių parapija priims aukojamus seneliams sušelpti rūbus ir atliks jų paskirstymą, taip pat priims ir kitas aukas.

LIETUVIŠKA ŠVENTĖ PASO DEL REY

Jono ir Stanislavos Cholnų vasarvietėje, š. m. birželio mėn. 28 dieną įvyko liksmas lietuviškas pobuvis. Į Cholnų namus susirinko pasveikinti Jono jo vardinių proga Rozalija ir Eugenijus Čepelevičiai, Muškėtai, Lukšėnai, E. Cholnai, Dominas su šeima, H. Merval, P. O. Ožinskai, Simkevičiai, Veronika Kanapinskaitė de Miranda su dukra, Vincas Kuraitis, p-lė Zuzana Valatkaitė, Ester Gualdaitė de Mendez su savo vyru ir sūnum, Pijus Gudelevičius ir daug kitų Cholnų šeimos draugų. Šventė praslinko labai malonioje nuotaikoje, besidalinant įspudžiais ir skambant lietuviškai dainai. Svečiai jautėsi patenkinti ir vaišinosi iki vėlumos p. P. Senkau aptarnauti.

Vardinių bendras Pobūvis Villa Lugane

Lietuvių Centras Villa Lugane savose patalpose suruošė **Jonams, Petrams, Povilams, Antanams, Liudvikams** bendras didingas vaišes, su nepaprasta menine programa. Šią nepaprastą šventę atidarė Lietuvių Centro pirmininkas J. Ziberka pasveikindamas visus, kurie šį nepaprastą vakarą turi laimės nešioti vardą kuriems yra ruošiamas pagerbimas. Pasveikinęs juos perdavė programos vadovavimą p. **Vytautui Balčiūnui**, kuris turėjo paruošęs šiam vakarui nepaprastą staigmeną pasirodydamas su Lietuvių Centro jaunimo orkestru, kuris drauge su **Zuzana Valatkaitė** išpildė dainų ir muzikos pynę. Vėliau atlikdami pagarsėjusį dar **"Baltikos"** orkestro laikais p. Vytauto Balčiūno komponuotą Palangos valsą, kuris nepaprastai klausytojams ir žiurovams patiko ir sukelė nepaprastas ovacijas. Ponia **O. Ožinskienė** visų palinksminimui išpildė monologo dainą. Vaišėms gerokai įpusėjus **J. Bačkis** meistriškai pravedė amerikonišką loteriją Lietuvių Centro naudai, kuri davė gerų pajamų.

PADĖKA

Jaučiu didelę ir nepaprastą pareigą pareikšti nuoširdžiausią padėką dr. Jonui Simanauskui už sekmingai man padarytą operaciją ir nepaprastą rūpestingumą, stropią priežiūrą ligoninėje, ir namuose, nežiūrint tokio didelio kelionės atstumo lankant mane ir prižiūrint dar namuose po grįžimo iš ligoninės.

Reiškiu širdingą padėką taip pat ir poniai dr. Danutei Ginterytei, už paslaugų gydymą ir sudarytas sąlygas visiems analizams, radiografijoms ir tarpininkaujant pas savo profesorių.

Už nenuilstamą manęs ligoninėje slaugymą poniai Emilijai Sidarowicz esu nuoširdies dėkinga.

Mane lankiusiems ligoninėje ir namuose:

Kun. Augustinui Steigvilai, broliui Pijui Gudelevičiui, inž. St. Babroniui, poniai Marijai Simanauskienei, Jonui Gasiūnui, R. Klimanskiui, inžinerijos studentui Dantei Bražioniui, "Birutės" draugijos atstovems pp. Bagdonienei, Gražulevičienei, Storevičienei, Gailiūnienei, Blumbergienei, rambiniečiams Tadui Jasinevičiui K. ir P. Blumbergams ir p. Dedelienei, kapitonui J. Karpinskui su ponia P. Bražioniams, Jakubkams, Elenai Talmantaitei, p. Lipinskienei ir visiems kitiems kurie mane gudžioje valandoje atjautė ir suramino, jaučiu nuoširdžiausią padėką.

Antanina Mikelionienė.

● **Kun. J. Petraitis** su Rosario jaunimu aplankė Avellanedą ir dalyvavo Rambyno "Joninių" šventėje. Ta proga kun. R. Balnis nuvyko į Rosario jį pavaduoti ir susipažinti su Rosario lietuviais.

● **Kun. L. Zaremba** iš Montevideo buvo atvykęs į Buenos Aires. Lankėsi Aušros Vartų parapijoje, apžiūrėjo spaustuvę ir kitas institucijas.

● Išvyko 19 d. birželio mėn. **Klemensas Dedela.** Daugelis jo pažystamų ir kaimynų iš Villa Lugano, Parapijos ir net iš Berisso buvo nuvykę į Ezeizą išlydėti. Pirmiausia sustos New Yorke aplankyti pasaulio parodos, o galutinai žada apsigyventi Chicagoje.

● Ilgametis "Laiko" spaustuvės linotipistas ir mechanikas **Vytautas Pajaujis**, išskrido birželio mėn. 27 d. į Miami ir tikisi tęsti linotipisto darbą lietuvių spaustuvėje Chicagoje.

● Birželio 20 d. 4 metų amžiaus sukaktuvių proga, Jonas ir Elena Šimkevičiai paruošė savo sūnui Claudio šiaunią šventę. Dalyvavo daug svečių, tarp jų kun. J. Margis ir kun. R. Balnis.

VALERIJAI RASTAUSKIENEI, Šv. Cecilijos choristei mirus, broliui PETRUI PETRONIUI gyvenančiam Š. Amerikoje reiškia nuoširdžią užuojautą "Šv. Cecilijos" choro dirgentas ir choristai.

NAUJI "LAIKO" RĖMĖJAI

$ 300 — Stasys Mikelionis
„ 300 — Ladislao Lengvelis
„ 240 — A. Daukšaitė de Marini
„ 200 — Jonas Povilonis
„ 200 — Inž. J. Bukevičius
„ 100 — Boleslao Grinkevičius
„ 100 — Vincas Pečiulis
„ 100 — Bronius Dambrauskas
„ 100 — Leonas Pilka
„ 100 — Antanas Paršėlis
„ 100 — Ona Katunskienė
„ 100 — Stasys Vasiūnas
„ 60 — Stasys Kundrotas
„ 60 — Maria Kisielius
„ 50 — Juozas Stankevičius
„ 50 — Vincas Laurutis
„ 50 — Kazimieras Staniūnas
„ 50 — Justinas Lukšas
„ 50 — Domicelė Paulauskienė
„ 50 — Pranas Jankauskas
„ 50 — Vincas Kairys
„ 50 — Alfredas Jablonskis
„ 20 — Adolfas Jakimavičius

Nuoširdžiai dėkojame visiems aukotojams ir rėmėjams.
"Laiko" Adm. ir Redak.

MUZIEJAUS 10-ties METŲ SUKAKTIS

Ateinančiais metais Lietuvių Tautinis Muziejus švęs savo 10-ties m. sukaktį. Ta proga kultūros draugijos ar vienetai turėtų suruošti lietuviškojo liaudies meno parodą. Tokios parodos suruošimas būtų labai didelė nauda mūsų kultūros ir liaudies meno prapagandai. Tuo reikalu kaip tik tiktų užsiimti ir ji globoti Kultūros Fondui, bet deja dar jo iki šiol neturim ir labai maža vilties jį sulaukti.

VERTINGA DOVANA

Nelida Juškaitė-Aleksienė padovanojo Lietuvių Tautiniam muziejui savo mamytės Anelės Jasiūnaitės-Juškienės dar Lietuvoje austą, labai kruopštaus darbo rankšluostį su įaustu dainos puosmu: "Prausk burnelę suriu vandeneliu, šluostyk lineliu rankšluostėliu". Tokio nepaprasto darbo audinių mes čia išeivijoje labai mažai turime. Reikia džiaugtis ponios Aleksienės ta nepaprasta dovana, kuri praturtino lietuvių muziejaus eksponatus.

● **Romualdas Rasiūnas** prieš išvykdamas į Š. Ameriką, padovanojo Lietuvių Tautiniam muziejui meniškai išskutinėtą margutį.

Inž. Pranas Aleškevičius, kurio pagerbimas įvyks, š. m. liepos mėn. 12 d. Lietuvių salėje.

● **Emilija Sugaudaitė-Čepulienė**, Lietuvių Tautiniam muziejui padovanojo iš Lietuvos atsivežtą gražią staltiesę.

● Lietuvių kolonijos šeimose dar daug yra vertingų ir gražių rankų darbo tautiškų audinių ar šiaip kokių įdomių dalykų, kurie jau po tiek metų kaip asmeniškam naudojimui yra nustoję vertės, bet muziejui gali būti nepaprastai naudingas eksponatas. Kreipiamės į visus mielus tautiečius neišmesti atveštų savo krašto dirbinių, neparodžius jų lietuviškų senienų rinkėjams. Prašome paskambinti telefonu į "Laiko" administraciją, kiekvienu atveju bus pasistengta atvažiuoti paimti muziejui vertingą kiekvieną daiktą. Konservuokime savo praeitį. Paliksime netik savo naudotus daiktus ilgų amžių buvimui, bet ir įamžinsime savo pavardę drauge su paaukojamu daiktu, prie kurio yra pridėta aukotojo pavardė.

● **Teresė Vileikienė** gavo liūdną žinią iš Lenkijos, kad ten mirė jos sesuo Kazimiera.

● **Ona Klementavičienė** jau kuris laikas serga, taip pat serga ir Stasys Klementavičius, kuriam nesenai buvo padaryta plaučių operacija. Abu ligoniai yra pp. Jono ir Zuzanos Baranauskų priežiūroje.

LAIKAS

PATRIJOTINIO RELIGINIO TURINIO LAIKRAŠTIS

Redaguoja Redakcinė Kolegija. Atsakingas Redaktorius — J. Margis, Administratorius — P. Gudelevičius. Rankraščiai taisomi, pertvarkomi Redakcijos nuožiūra; nesunaudoti — grąžinami tik autoriaus prašant. Kaina: Argentinoje metams $ 300.— administracijoje, $ 320.— namuose, Urugvajuje met. 35 ur. p. Kitur — met. 3 dol. Oro paštas met. 5 dol.

XVI metai — 342 1964 m. birželio mėn. 30 d.

"RAMBYNIEČIAI" PAMINĖJO JONINES

"Rambyno" tautinių šokių ansamblis šiemet birželio 27 d. iškilmingai paminėjo savo metinę šventę per jonines. Lietuvių salionas prigužėjo pilnas lietuvių iš visų Buenos Aires miesto pakraščių: jaunų ir senų, pažiūrėti, ką šiemet "Rambyniečiai" per jonines parodys.

Lygiai 10,30 val vakaro prasidėjo programa. Ją atidarė "Rambyno" šokių mokytojas **inž. Alg. Rastauskas**, primindamas pirmus ansamblio kurėjus: p. **Lydiją Petravičienę** ir p. **Alfonsą Petraitį**, kurie dabar randasi už Argentinos žemės ribų.

Meninė šventės dalis prasidėjo su scenos vaizdeliu: lietuviai skautai Avellanedoje, kurie prie palapinių svečiams parodė keletą skautiškų numerių: geriau sakant, keleta juokų ir šposų. Bejuokaujant stovyklon atvyksta nematytas svečias, kuris pasigiria turįs paparčio žiedą. Visi susidomi ir paprašo, kad su tuo žiedu padarytu stebuklą — parodytų tėvynę-Lietuvą.

Scenoje sužaibuoja, sutrenkia perkūnas ir po valandėlės atsiveria naujas vaizdas: prie Nemuno pakrantės lietuviškas jaunimas ruošiasi joninėms: mergaitės pina vainikus Jonams, o berniukai ruošia sutikti svečius. Tuo tarpu įrieda dėdė su alaus bačka ir pralinksmina susijaudinusį jaunimą. Tuojau pat susirenka ir jaunimas tautiniuose drabužiuose ir pradeda Joninių vakaro linksmą pragramą su dainomis ir šokiais. Jaunimas šoka "Ožį", "Kalvelį", "Jonkelį", solo dainuoja "Ten kur Nemunas banguoja", mergaitės šoka "Blezdingėlę", paskui visi dainuoja ir šoka "Pasiutpolkę", "Malūną" ir "Aštuonytį".

Programa baigiasi su linkėjimu lietuviškam jaunimui, kad tevynės meilė lyg paparčio žiedas sužydė tų visų širdyse. Publika dar laukia, kad pasirodytų paparčio žiedas, bet uždanga užsileidžia ir vėl pakyla plojimams smarkėjant.

Vaidintojai pasirodo publikai. Jaunimas įteikia gelės scenos dekoratorei p-lei **A. Jablonskytei**, ansamblio vadovui **inž. Alg. Rastauskui** ir viso vaizdelio režisoriui p.**J. Valentinui.** Tuomi ir baigėsi programa, po kurios prasidėjo šokiai prie moderniškos muzikos, o bufete svečiai bandė savo laimę prie loterijos.

Reikia pastebėti, kad sių metų "Rambyniečių" šventė praėjo labai smagiai, tik pernelyg trumpai, visi laukia lyg darbo daugiau. Reikia sveikinti jaunimą, už kruopštų pasiruošimą ir puikų programos išpildymą.

Tokie meniškai surengti vakarai visus atgaivina ir bent valandelei nukelia į mus visų numylėtą teviškelę.

A. Snilga.

RAMBINIEČIŲ JONINĖSE DALYVAVO SVEČIAI IŠ ROSARIO

Rambyno tautinių šokių ansamblio metinių sukakties proga dalyvavo ir svečių iš Rosario miesto: **kun. Jonas Petraitis, Viviana Carocci, Olga Tyčionytė, Henrikas Andrijauskas, Mindaugas Gruzdis, Albertas Liutkevičius,** kurie paviešėję ir pasilinksminę joninių proga sekmadienį 28.VI.64 išvyko atgal į savo pamegtąjį Rosario, kur rosariečių jaunimas taip pat ruošiasi naujam pobūviui. Reikia manyti, kad Buenos Aires jaunimas dalyvaus jų pobūvyje, atsilygindamas už dalyvavimą.

● Pramoninkai **Jonas Rudėnas** ir **Jonas Laučius** savo įmonių reikalais išvyko į Tukumano provinciją ir tuo pačiu laiku aplankys ir kitas gretimas provincijas. Jų ši kelionė užtruks apie porą savaičių laiko.

● **Argentinos Lietuvių Susivienijimas** savo 50-ties metų sukakties proga prisimins savo mirusius narius, už kuriuos liepos 9 dieną 10 val. Lietuvių Aušros Vartų parapijos bažnyčioje bus laikomos mišios, o prie Lietuviško Kryžiaus — "libera" ir po to įvyks paminklinės lentos pašventinimas ir laikinai jos prie kryžiaus papėdės pritvirtinimas, kol bus paruoštas atatinkamas paminklas, prie kurio visos lietuvių organizacijos turės savo vietas. Šią paminklinę lenta ALS pritvirtina Auksinio Jubiliejaus proga visų savo mirusių narių atminimui.

● **Mykolas Samalionis**, gyvenantis Moron, jau kuris laikas serga, gydytojų ir žmonos priežiūroje gydosi savo namuose. Sveikatos stovis gerėja.

● **Vladas ir Genovaitė Padvalskytė-Rukšėnai**, išvykę Š. Amerikoje š. m. balandžio 17 d. jau spėjo įsikurti kaip rašo iš Brigton Masch. Jų sūnus ir dukros likusios Argentinoje tęsia toliau mokslus universitete.

PADĖKA

Dr. Jonui Simanauskui rūpestingai gidžiusį mane po susižeidimo, tariu nuoširdų ačiu.

Juozas Stankevičius.

PAIEŠKOMA

Paieškoma pilietė Trukaitė-Baltrunienė palikimo gavimo reikalu. Ji pati, ar ją pažįstą asmenys, yra prašomi kreiptis į Lietuvos Pasiuntinybę raštu, sekančiu adresu: c. Ciudad de Paris 5836, Montevideo, Uruguay. Tel.: 50.21.80.

PAIEŠKOJIMAS

Pranė Adomaitienė gyvenanti Chicagoje 29, Camplull Ave 1048 So, paieško Argentinoje gyvenančios Onos Goštautienės. Pajieškomoji ar žinantieji apie ją prošomi pranešti virš minėtu adresu arba aikraščio administracijai.

VILLA LUGANO

TALKA ATLIKTAS — DIDELIS DARBAS

Argentinos Lietuvių Centro rūmų durų ir langų užuolaidų slėptuvėms (taparollo) yra padaryta geležiniai griaučiai-skeletas. Penkis šeštadienius ir sekmadienius dirbo ALC nariai už tai neimdami jokio užmokesčio. Talkininkai buvo vaišinami asado pietūmis. Statybininko St. Kruklio vadovybėje dirbo: Jz. Rudaitis, J. Gradeckas, St. Vitkauskas, P. Jelinskas, R. Narbutas, A. Šlepikas, K. Liveikis, Alf. Kušlys; įvairių medžiagų parvežimą atliko: Art. Mičiūdas, J. Lukšas ir V. Misiūnas. Pasidarbavusiems nuoširdžiai dėkojame — ALC Valdyba.

CENTRIETĖS NUPIRKO RAŠTINEI UŽUOLAIDAS

R. Ziberkienės, G. Balčiūnienės ir A. Petrauskaitės iniciatyva, ALC raštinės-bibliotekos langus ir duris puošia gražios užuolaidos. Kad padengti išlaidas nuoširdžiai aukavo: O. Urbonavičienė ir E. L. Ryseliai po 200 pezų; 100 pezų: G. Balčiūnienė, R. Ziberkienė, A. Petrauskaitė, K. Gradeckienė, O. Kairienė, E. Džiugienė, V. Lemberienė, J. Jelinskienė, O. Misiūnienė, B. P. Daratėnienė. Surinkta 1.900 pezų, už tai liekame dėkingi — ALC Valdyba.

ALC VALDYBA DĖKOJA

—Juozui Rudaičiui, ALC bibliotekos vedėjui, kurio pastangomis mūsų knigynas įsigijo trūkstamus Lietuvių Enciklopedijos tomus.

—Leonui Ryseliui, ALC Garbės Nariui, įvedusiam laidus ir sutvarkiusiam elektrinį laikrodį, kuris dabar dabina mūsų bufetą.

—Bilijardus sutvarkusiems: L. Viskačiui, J. Puškovui ir A. Rinkevičiui.