LEIDYKLOS DOVANA
Perduota Liet
Bibliogr Tarnybos

11165

LAIKAS

Nr. 355
XVII M.

PERIODICO QUINCENAL LITUANO — 16 DE FEBRERO DE 1965

"EL TIEMPO"
Mendoza 2280, Avellaneda, Buenos Aires
T. E. 208 - 5027
Reg. Nacional de la Propiedad Intelectual
Nr. 822.776
Director responsable — J. MARGIS

CORREO ARGENTINO CASA CENTRAL
Franqueo Pagado
Concesión Nº 1384
Tarifa Reducida
Concesión Nº 4015

1965 Metai Tebuna Darbo Ir Aukos Metais Lietuvai

Broliai ir Sesės lietuviai!

Ir 47-tąsias Lietuvos nepriklausomybės atstatymo metines —Vasario 16-ją— švęsime ne laisvės triumfo ir džiaugsmo nuotaika, o susikaupimo ir ryžto dvasia. Vasario 16-tosios aktas tebėra sovietinio okupanto su tryptas ir lietuvių tauta — išvien su likimo broliais latviais, estais ir kitomis sovietų pavergtomis tautomis — tebekovoja bendrą kovą dėl laisvės. Šioje kovoje lietuvių tauta privalo visų laisvę mylinčių žmonių talkos. Tačiau jos pirmieji talkininkai esame mes patys, laisvieji lietuviai. Tam mus įpareigoja Lietuvių Charta, skelbdama, kad "darbu, mokslu, turtu ir pasiaukojimu lietuvis kovoja, kad apgintų ir išlaikytų nepriklausomą Lietuvos valstybę". Tam mus skatina Lietuvos laisvės kovos vadovybės kvietimas "padvigubinti savo tautinį pareigingumą, dosnumą ir ryžtą Lietuvos laisvės kovai". Tai mums primena Vyriausiojo Lietuvos Išlaisvinimo Komiteto, Amerikos Lietuvių Tarybos ir Amerikos Lietuvių bendruomenės vadovybių sausio mėn. susitarimas visomis galimomis priemonėmis 1965 dar labiau stiprinti kovą dėl Lietuvos, dar veikliau įjungti į tą kovą visus patriotus lietuvius.

Šie Lietuvos nepriklausomybės atstatymo metinių minėjimai ypač turi būti visų laisvųjų lietuvių laisvės ryžto demonstracija. 1964 metai buvo laisvųjų lietuvių vieningumo metai. Tegul 1965 būna darbo ir aukos metais Lietuvai!

Broliai ir Sesės lietuviai! Nėra pakaito laisvei ir valstybinei nepriklausomybei. Ir savo kovoje dėl savo ar savo Tėvynės laisvės ir nepriklausomybės mes esame nenugalimi savo idealais, savo meile laisvei, savo kovinga dvasia ir savo nepalaužiamu pasiryžimu nublokšti nuo Lietuvos nelaisvės jungą!

VARDAN TOS LIETUVOS!

L. Šimutis, Amerikos Lietuvių Tarybos Pirmininkas.

J. Jasaitis, Amerikos Lietuvių Bendr. Valdybos Pirmininkas.

Prel. J. Balkūnas, Tautos Fondo Pirmininkas.

LIETUVIAI PAS VICEPREZIDENTĄ Dr. C. PERETTE

Vasario mėn. 5 dieną lietuvius priėmė Argentinos Respublikos vice-prezidentas Dr. C. Perette. Audiencijos metu buvo tartasi Lietuvos atstovybės suspendavimo klausymų, buvo įteiktas ponui vice-prezidentui atatinkamas memorandumas. Pasikalbėjime Vice-prezidentas pažadėjo artimiausiu laiku pastudijuoti šį klausymą ir su ministeriais išspręsti šį lietuviams reikalą. Tuo pačiu pažadėjo rekomenduoti atatinkamiems ministeriams priimti lietuvių atstovus, kad galėtų nuodugniau išsiaiškinti liečiamąją padėtį.

Delegacijoje pas Vice-prezidentą dalyvavo p. Jonas Čikštas ALOS Tarybos pirmininkas, kun. Margis-Marijonų viršininkas ir Lietuvių Aušros Vartų parapijos klebonas, inž. Stasys Babronis-Lietuvai Išlaisvinti Centro Propagandos sekretorius ir Laiko redaktorius, Jurgis Ziberka-Argentinos Lietuvių Centro pirmininkas ir ALOS Tarybos vice-pirmininkas, Konstantas Norkus-Argentinos Lietuvių Balso redaktorius, mokytojas Vincas Vytautas Nalivaika-prekybininkas ir laikraščio "Vocero Isleño" redaktorius Ibicuy salose.

Pasikalbėjimas vyko labai jaukioje nuotaikoje, Gana ilgo pasikalbėjimo metu, buvo paliesta iš įvairių pusių lietuvių padėtis Dr. C. Perette parodė gana didelį susidomėjimą tais reikalais. Po to inž. S. Babronis įteikė ponui Vice-prezidentui "Revista Baltica" ir "Lituania entre fuego cruzado". Vice-prezidentas pareiškė kad šią revistą jis jau pažystas ir vertinąs kaip labai rimtą žurnalą. Jau vykdamas į Ženevos konferenciją naudojosi turtinga "Revistos Baltica" medžiaga. O pavartęs "Lituania entre fuego Cruzado" rekomendavo, kad ši knyga būtų įteikta Respublikos Prezidentui, kad jis galėtų susipažinti su lietuvių tauta ir jos problemomis. Apie lietuvių pageidavimą jis pažadėjo tartis taip pat ir su Respublikos Prezidentu. Priėmimo metu buvo padaryta keleta istorinių nuotraukų. Atsisveikindamas pareiškė, kad jis dėsiąs pastangų šį reikalą sutvarkyti.

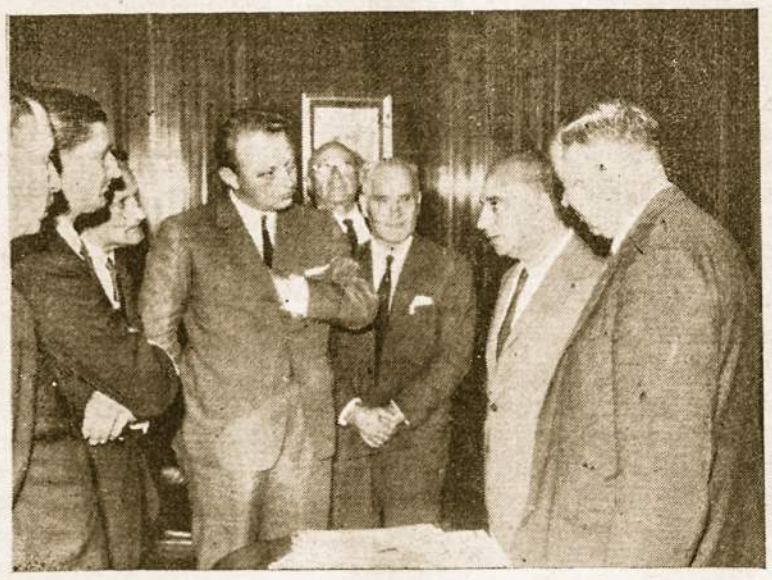

Iš deš.: V. Nalivaika, Dr. C. Perette, J. Čikštas, K. Norkus, J. Ziberka, S. Babronis, Dr. T. Rebora

Audiencijos belaukiant Kongreso Rūme "Salon Dorado", kuriame mūsų delegacijai teko prabūti apie keturias valandas, p-lės R. Stoliarin rūpesčiu buvo aprodyti Kongreso Rūmai, kur vyksta visas Argentinos Respublikos gyvenimo tvarkymas. Buvo apžiūrėta "Salon Azul", kur daromi visiems užsienio svečiams įvairūs priėmimai kuris išklotas didžiuliu persų kilimu kainavusiu 10 milijonų pezų ankstybesniais laikais.

Šios salės apšvietimo-Setynas sveria 1.500 Kg. ir yra pakabintas pačiame Kongreso Rūmų bokšte. Reikalui esant ji nuleidžiama spaecialiu mechanizmu.

"Salon de Pasos Perdidos", kur dažnai šarvojami mirę senatoriai. Jis yra išpuoštas istoriniais Argentinos gyvenimo paveikslais. Aplankyta ir kongreso posėdžių salė (kurioje kartais būna tiek daug triukšmo), senatorių posėdžių salė ir kitos kongreso įstaigos.

Delegacija p-lei R. Stoliarin liko labai dėkinga už parodytą nepaprastai molanų atydumą, kurios pastangomis teko pažinti šią nepaprastą Valstybės istaigą.

Nors ir nemaža laiko, teko praleisti, bet dalyviai liko patekinti rezultatais ir nuotaika, kuria iš ten išsinešė. Šis įvykis Argentinos liteuvių gyvenime skaitytinas gana reikšmingu, kad buvo surasta proga pasidalinti savo reikalais su Valstybės vairuotojais, kurie susipažino iš arčiau su lietuvių opiaisiais sunkumais, kuriuos gal ir išspręs palankia prasme.

Dėl šios audiencijos išrupinimo tenka padėkuoti p. Vincui Vytautui Nalivaikai, kuris savo energijos dėka surado progos šiam svarbiam pasimatymui.

PASAULIJE PASIŽVALGIUS

MEDICINOS LAIMĖJIMAS

15 metų amžiaus amerikiečiui jaunuoliui, kuriam traukinio nelaimėje buvo nukirsta ranka, Bostono ligoninėje chirurgai suaugino kaulą, o kitomis operacijomis sumezgė nervus ir raumenis. Dabar jau jaunuolis vėl gali laisvai naudoti savo ranką be jokių trukdymų.

ESTERA ELINAITĖ

Estera Elinaitė, jauna vilnietė pianistė, siunčiama į tarptautinį F. Šopeno vardo pianistų konkursą, kuris įvyks 1965 m. vasario 22 — kovo 13 Varšuvoje. Iš visos Sovietų Sąjungos siunčiami tik keli gabiausi pianistai, atrinkti Maskvoje pravesto konkurso keliu. E. Elinaitei yra būdingas lyriškumas ir poetiškumas — du būtini pradai geram F. Šopeno kūrinių išpildymui.

V. Kst

JEZUITŲ ORDENAS RINKS NAUJĄ GENEROLĄ

Šių metų gegužės mėnesio šaukiami 90-ties Jezuitų provincijų, kurios apima 35 tūkstančius Jėzuitų kunigų visame pasaulyje, rinkimai. Rinkimuose dalyvaus 200 atstovų iš įvairių kraštų išrinkti Jėzuitų Ordeno valdytoją, vietoje mirusio Jean Baptiste Jansenns, kuris valdė šį ordeną nuo 1946 metų.

KOMP. T. B. MARKAITIS

Kompozitorius T. B. Markaitis, SJ, parašė muziką naujoms Mišių giesmėms lietuvių kalboje, pagal kun. St. Ylos žodžius. Tinka bendram ir vienbalsiam žmonių giedojimui. Gaunamos pas Tėvus Jėzuitus Čikagoje, 2345 West 56th., Chicago, Ill. 60636.

• **Toronto Universiteto profesorius E. Baer** gavo premiją už mokslinius darbus riebalų tyrimo srityje. Premija buvo įteikta JAV-bių mokslininkų suvažiavime Pensilvanijoje. Prie tų darbų yra prisidėjęs ir lietuvis dr. J. Murauskas, savo studijų metu Toronte.

• **Jonas Čekanauskas** atvažiavusiųjų Amerikos lietuvių **prel. J. Balkūno ir prel. I. Albavičiaus** garbei parengė šaunią vakarienę, kurioje dalyvavo Prelatai J. Balkūnas ir I. Albavičius, muzikas V. Rimavičius, Šv. Cecilijos choro dirigentas, ALOST pirmininkas J. Čikštas, kun. Juozas Margis buv. Argentinos konsulas Lietuvoje Arnaldo Barsanti su ponia, Lietuvių "Balso" redaktorius Kostantas Norkus, ponų Povilauskų šeima ir visa ponų Čekanauskų šeima ir p-lės Olgos Čekanauskaitės sužieduotinis p. E. Barbero.

RELIGINIS BALETAS KONGRESO METU

Laike kongreso ypatingo dėmesio vertas buvo religinis baletas, kurį atliko 300 šokėjų, 1.000 choristų ir 250 orkestrantų. Religinį veikalą paruošė vokiečių misijonierius Tėvas Proksch, kuriame buvo atvaizduota visa žmonijos istorija nuo pirmojo žmogaus sutvėrimo iki pat Atpirkimo per Kristaus mirtį an Kryžiaus.

• Industrialas **Povilas Savickas** su žmona **Ona** ir dukra **Martyta** keleita savaičių atostogu išvyko į Montevideo, kur aplankys savo pažystamus ir draugus.

A. L. CENTRE, Tabarė 6950 — Buenos Aires

Šeštadienį, kovo — marzo 20 dieną punktualai 21 val. įvyks šaunios

KAZIMIERINĖS IR JUOZAPINĖS

su vaišėmis prie bendrų stalų, programa scenoje, dalyvaujant ALC Ansambliui ir orkestrui. Turtinga loterija ir staigmenos. Pasižymėkite kalendoriuje tą dieną ir keletai valandų palikę kasdieninius rūpesčius, atvyke su šeimyna, draugais bei pažįstamais į AL Centrą, kur visada rasite gerą nuotaiką, skanius patiekalus bei gėrymus, linksmai šokantį jaunimą ir senimą lietuviškus bei moderniškus šokius.

LAUKSIME — ALC Valdyba

Sekmadienio Rimčiai

TAVIMI VIEŠPATIE PASITIKĖJAU

Nieko nėra gražesnio kaip kūdikio pasitikėjimas savo tėvais. Jis jaučia, kad tėvai jį myli, todėl jis pasitiki jais visada.

Pasakojama, kad keliaujant jūra, kilo didelė audra ir buvo duotas pavojaus ženklas. Visi keleiviai buvo susijaudinę ir išsigandę Tiktai kapitono vaikas ramiai žaidė ir nepaisė, kai žmonės bėgiojo iš panikos. Vienas keleivis paklausė vaiką, ar jis nebijąs audros. Tuomet kapitono vaikutis ramiai atsakė:

—Ko aš turiu bijoti, mano tėvas yra prie vairo.

Tai tikrai gražus ir reikšmingas pasakymas, kuris mums turėtų duoti susimąstyti. Ko mums bijoti, gali keistis laikai ir žmonės, gali kilti revoliucijos bet visada prie pasaulio vairo pasilieka Dievas.

Pradėdami ir šiuos 1965 metus, mes visas savo viltis ir lukesčius, visas baimes ir susirūpinimus sudėkime į Viešpaties rankas, kuris valdo visą pasaulį, be kurio žinios, net "plaukas nekrenta nuo mūsų galvos", kuris "maitina dangaus sparnuočius", "rėdo lauko lelijas", argi jis galėtų pamiršti savo vaikus, kuriuos jis myli, kuriuos jis sutvėrė?!

Mūsų dienų žmonės vis labiau baiminasi ir tai su pagrindu. Nes prarado kūdikišką pasitikėjimą Dievo Apveizda, kuri viską tvarko. Kuomet nepripažįstama Dievo tvarkančios rankos, tuomet tikrai mažai vilčių belieka žmogui gyvenime, pilname rūpesčių.

Tačiau krikščioniui viltis turi būti jo gyvenimo šviesa ateitin, nežiūrint visų sunkumų, nežiūrint laiko sūtemų ir audrų. Gražus pavyzdys yra kito berniuko, kuris nakties metu ėjo su savo tėvu per tankų mišką. Kai laukiniai paukščiai ir žvėrys pradėjo stūgauti, kai tamsa apgaubė žemę, vaikutis ramiai žygiavo šalia tėvo, nes jį laikė tėvas prie savo šono.

Taip ir mūsų gyvenimas yra laikomas dangiškojo Tėvo rankoje. Niekas neatsitiks, jei Dievas neprileis. Tvirtai laiko jis mus savo rankoje. Ir niekas nepajėgs išplėšti iš Jo tėviškos rankos, tų, kurie pasitiki jo nepaprastu gerumu.

DIEVO APVAIZDA

Dievo Apvaizda yra tokia rūpestinga ir tėviška, kad ji saugo visus žmones, net pačius biedniausius ir pačius neturtingiausius, kurie žmonių dažnai yra apleisti ir pamiršti.

Man teko būti Cotolengo namuose Turino mieste, kur gyvena keli tūkstančiai pačių nelaimingųjų, kaip nepilnapročių, išsigimusių, nepagydomų ligų ligonių, apleistų ir kitų nelaimingų. Tačiau Dievo Apveizda žmonių rankomis juos globoja, maitina ir saugoja. Jie yra visi pavalgę ir prižiūrėti.

Net karo metu, kai buvo trūkumas maisto, Cotolengo vargšai visada turėjo užtenkamai maisto ir drabužių. Kuomet vieną dieną buvo baimė, kad nebus ko duoti pietums, staiga suskambo telefonas, prie kurio kalbėjo vienas vokiečių karo kapitonas, siūlydamas viso pulko pietus, nes jie staiga turėjo trauktis ir neturėjo laiko valgyti iš virtų pietų. Cotolengo ligoniai tą dieną turėjo tikrai gerus pietus iš Dievo Apvaizdos rankų.

Kai Turino vyskupas kartą paklausė Cotolengo kur yra jų kasos knygos, iš kur gauna pinigus, buvo jam parodyta su pirštu į dangų ir atsakyta:

—Tenai aukštai yra mūsų ekonomas, kuris visuomet pristato reikalingus daiktus mūsų vargšams. Tas didysis ekonomas yra dangiškasis Tėvas.

Iš tikrųjų Cotolengo Įstaigos visame pasaulyje išsilaiko iš gerų žmonių aukų, kurias žmonės mielai duoda, suprasdami, jog per juos Dievas nori padėti. Dievas norėjo, kad jo Apveizda apsireikštų per kitus žmones, kad jie dalyvautų dangiškojo Tėvo duosnume, kad jie matytų savo broliuose patį Kristų.

MŪSŲ BENDRADARBIAVIMAS

Dievas nori, kad turtingieji savo turtais pasidalintų su neturinčiais jų, kad mokytieji pasidalintų savo žinojimu, su nežinančiais, kad tikintieji dalintusi savo tkėjimu su netikinčiais, kad pasiturinčios šeimos priglaustų neturtingas, kad turtingos tautos padėtų neturtingoms, kad visuose viešpatautų meilė ir pasitikėjimas vienų kitais.

Gal niekas taip gerai nesuprato ir neišgyveno šitos tiesos, kaip mūsų broliai likę Tėvynėje po šio karo. Kuomet iš Vokietijos atbėgo vokiečių minios gelbėtis nuo bado, lietuviai dalinosi su paskutiniu duonos kąsniu, kaip man pasakojo viena vokietė, kaip jie nežiūrint rusų draudimo, priėmė vokiečių pabėgėlius, jiems padėjo.

Tai yra graži pamoka visiems mums lietuviams. Lietuvis, kuris iš prigimties turi gerą širdį, turi ją išlaikyti ir dar labiau ištaurinti artimo meilės darbais. Tik geri darbai kilnina žmogų.

Važiuojant man atostogų, teko traukinyje susipažinti su keliais Peru studentais, kurie iš La Platos grįžo atgal į savo namus atostogų. Atsitiko, kad jiems teko sustoti viename dideliame mieste ir laukti traukinio net dvi dienas dėl traukinių streiko. Kadangi jie neturėjo pinigų daugiau negu reikalinga buvo normaliai kelionei, paliko be pinigų, be maisto ir be pastogės.

Tuomet jie bandė kreiptis į vieną kitą užeigą, bet neturint pinigų, niekas nepriėmė. Galutinai apie 2 val. nakties užsuko į "Išganymo Armijos" užeigą, kur viena moteris juos pasiėmė į namus. (Ji priklausė prie "Ejercito de Salvacion".) Pataisė jiems valgyti, paskui visus paguldė ir ryte vėl pavalgydino ir pakvietė juos vėl sugrįšti atgal kitai nakčiai.

Kalbėdamas apie tą įvyki vienas iš tų studentų taip atsiliepė:

—Šito įvykio mes negalėsime pamiršti. Nėra abejonės, kad toji moteris, nors ir nebūdama katalikė, padarė didelį krikščionišką darbą, kuris yra pavyzdys mums visiems, kad reikia dalyvauti Dievo Apveizdos planuose nevien gražiomis kalbomis, bet konkrečiais artimo meilės darbais.

Įdomu yra pastebėti, kad tie, kurie niekada kitiems nepapeda, kurie uždarę savo širdis ir savo turtus nesidalina su niekuo, nepasitiki nei Dievo Apveizda: gyvena dideliame neramume, baimėje. Priešingai, kurie dalinasi savo gerybėmis su savo artimu tie visada pasitiki Dievo Apveizda, kuri gausiai juos apdovanoje visokiom gerybėm.

Tuomi pats Dievas nori mus pamokinti, kad mes būtume duosnūs visame kame, kad mes daugiau pasitikėtume Dievo Apveizdos ranka, kuri viską valdo ir tvarko, kuri apsčiai dalina savo dovanas visiems, kurie pasitiki.

Kun. Augustinas

POPIEŽIAUS TOLREGETIŠKUMAS

Pop. Povilas VI nori nutiesti gaires Bažnyčios ateičiai, todėl siekia, kad kat. Bažnyčioje įvairūs kraštai turėtų daugiau autonomijos, galėtų labiau praktikuoti netik savo kalbą liturgijoje, bet ir savo krašto papročius įvesti į liturgiją. Ypač tai svarbu yra misijų kraštams, kur papročiai labai skirtingi nuo europietiškų ir vakarietiškų papročių.

Demonokracijos siautėjimas prieš religiją Lietuvoje

Dr. J. Mačernis

Apie tai plačiai rašo nesenai Meksikoje atspausdinta Dr. J. Savasis knyga "La lucha contra Dios en Lituania", 141 p. su paveikslais. Labai skaitytina ypač tiems, kurie mano, kad žmogaus "sukolektyvinimas", t. y. jo pavergimas visiškai komunistų sauvaliai, yra sutaikomas su krikščionybe. Trumparegiai "komunizmo simpatikai" nemato, jog "sukolektyvinti" žmogų, tegalima tik išrovus iš jo savo nesąlyginės vertės supratimą. Tokį savo vertės supratimą teduoda tik religija, kuri stato žmogų į tiesioginį santykį su juo Kurėju—Dievu, kuri nurodo jam nekintamas doros normas, jo atsakingumą už jų nepildymą, ir jo tikrąjį gyvenimo tikslą — pasiekti amžinąją laimę. Suprasdami tai komunistai daro didžiausias pastangas, kad jų pavergtieji žmonės virstų bedieviais. To jie siekia labai nuosekliai: uždraudė vaikams iki 18 metų vaikščioti į bažnyčią, uždraudė mokinti juos bažnyčioje ar bet kur kitur religijos tiesų ir net atima vaikus iš tėvų, kurie pabando apsaugoti savo vaikus nuo per mokyklas skleidžiamo ateizmo. Visi mokytojai, profesoriai, valdininkai, agronomai, gydytojai ir šiaip inteligentai įpareigojami aktyviai dalyvauti bedevybės platinime, dvasiškių šmeižime. Visaip niekinami kunigai neturi jokios galimybės apginti savo garbę. Nuo pasaulietiškos valdžios malonės priklauso tai, ar kunigui leidžiama ar neleidžiama eiti savo jau labai apribotas pareigas. Žmonėms leidžiama pasikalbėti su kunigu tik bažnyčioje. Net prie mirstančio žmogaus neleidžiama kunigui nuvykti ir suteikti jam paskutinius sakramentus.

Kad perdaug nesukiršinus žmones komunistai laukia, kad išmirtų senesnieji kunigai ir rūpinasi, kad naujų nebeatsirastų, o tai jie pasiekia lengvu būdu: be komunistų leidimo joksai jaunuolis negali būti priimtas į vienintelę Lietuvos dar tebevargstančią kunigų seminariją Kaune, o komunistai teduoda į metus tik 5 iki 7 leidimus ir tai jaunuoliams, iš kurių, kaip numato, negalės išeiti tinkami religijos skleidėjai. Tomis priemonėmis jau pasiekta, kad pereitais metais Kaune bebuvo vos 23 klierikai, o ir į tų auklėjimą komunistai vis kišasi ir net norėjo priversti vyskupą, kad išventintų kunigais 4 jaunuolius komunistus.

Jų spaudos pranešimu, į metus padaroma apie šimtas tūkstančių paskaitų bedievybei platinti. Jų pačiu laikraščiai, pav. "Pergalė" aprašo, kokios liūdnos yra tos propagandos pasekmės: žmonių moralė baisiai nupuolusi: girtavimas — ištvirkimas, šeimų suirimas, vaikų prieš tėvus sukilimas, nuolatiniai užpuldinėjimai ir plėšimai pasidarė kasdieniniais dalykais. Tik nepaprasta Dievo malonė tegalės sulaikyti naujos pagonijos įsigalėjimą komunistų šalyse. Gal viena iš tų malonių yra Švč. Marijos pasirodymas 1962 m. 13, 14 ir 16 liepos dienomis Skiemonių parapijoje su paskiau sekusiais tenai stebuklingais kūno ir sielos sveikatos atgavimais.

Demonas — velnias siautėja Lietuvoje. Tik Dangaus nepaprastas įsikišimas tegalės užkirsti jam kelią.

Prie šios progos verta čionai paminėti vengrų prof. Dionisio Bikkal 1958 m. Madride išleistą 236 pusl. knygą "Los ultimos cuarenta anos de la Era Cristiana", kurioje parodoma, kad šiandieninis "demonokracijos" siuatėjimas prieš religiją atatinka jau prieš 2 - 3 tūkstančius metų paskelbtoms pranašystėms.

KOMUNISTŲ GINKLAI PARTIZANAMS

....Kaskart Cuba vis daugiau rodo aktyvumo ir pristato ginklus įvairiems pietų ir vidurinės Amerikos kraštų komunistų ar kitokiems partizanams—Castro simpatikams. Ginklai pristatomi — Kolumbijai, Venezuelai, Haiti, Ekvadorui, El Salvador, Hondurui, Guatemalai, Britų Guayanai ir Domininkonų Respublikai. Ginklų transportai vykdomi žvejų laivais arba lėktuvais. Lėktuvai turi savo bazę San Julian aerodrome. Ginklų paskirstymas yra mažoje Pinos saloje, kur yra įrengti ir požeminiai ginklų sandėliai. Ginklų transportų vyriausiu organizatorium yra Nikolai Daekmenko apmokytas Sovietų Sajungoje, Lenkijoje ir rytų Vokietijoje.

• ALOS Taryba Vasario 16 dienos proga išlaido atsišaukimą kreipdamosi į Pasaulio vadovaujančių asmenų sąžinę dėl lietuvių tautos padėties.

Ji yra išsiuntinėta visai Argentinos spaudai ir Užsienio spaudos agentūroms, Vyriausybės nariams ir Kongreso atstovams bei senatoriams. Šį atsišaukimą išplatino Kongrese Pijus Gudelevičius.

IŠ KATALIKIŠKO PASAULIO

NAUJAS MARIJOS TITULAS

Užbaigiant trečią Vatikano Santarybos sesiją, Pop. Povilas VI iškilmingai paskelbė naują Marijos titulą: **"Mater Ecclesiae"** (liet. Bažnyčios Motina). Šis titulas reiškia, kad Marija yra visos Bažnyčios Motina, kaip ji buvo pradžioje, kai apaštalai pradėjo savo misijos darbą, taip Ji liko visais laikais.

EUROPOS KATALIKŲ JAUNIMO KONGRESAS

Vokietijoje Stuttgarto mieste š. m. gegužės gale įvyks visos Vak. Europos katalikų jaunųjų ūkininkų kongresas, kuriame skaičiuojama, kad dalyvaus apie 25.000 jaunuolių iš penkių Europos kraštų, kad apsvarstytų sujungtos Europos problemas.

PASKIRTI NAUJI 27 KARDINOLAI

Pop. PovilasVI paskyrė naujai 27 kardinolus, jų tarpe iš pavergtos Bažnyčios čekoslovakų arkiv. Beran, iš Pragos, jugoslavų, arkiv. Speer iš Zagrebo ir arkiv. Slipij iš Ukrainos, kuris po ilgų metų kalėjimo yra grįžęs iš Rusijos. Tuomi pop. įvertino pavergtos Bažnyčios padėtį.

BAŽNYČIOS MISIJONIERIŠKAS VEIKIMAS

Laike Vatikano Santarybos buvo įnešta nutarimas, kad Bažnyčia turi būti misionieriška tikra to žodžio prasme, apimti visą pasaulį, visas tautas, kur dar Evangelija nėra paskelbta, ar kur ji jau pamiršta nukrikščionėjusiose tautose, kaip pas mus Pietų Amerikoje. Todėl Bažnyčia imsis naujų priemonių paskelbti Evangeliją visoms tautoms ir sugrąžinti Kristų ten, kur jis pamirštas. Tam tikslui bus studijuojamos priemones, kaip pasauliečių seminarijos, kursai ir kitos institucijos.

BAŽNYČIA FABRIKE

Ispanijoje, Villa Cillero vietovėje, atsitiko keistas dalykas, kad miestelyje daugėjant gyventojų skaičiui, bažnyčia pasidarė per maža, todėl viena dalis tikinčiųjų eina į fabriką, kur prie darbo stalo laikomos mišios, kol bus pastatyta didesnė bažnyčia. Lietuvoje priešingai: komunistai iš bažnyčių paverčia fabrikus.

MONS. J. PODESTA AVELLANEDOS VYSK.

Mons. J. Podesta, kuris dalyvavo Bombay Euch. Kongrese, grįždamas aplankė Šventą Žemę, Ispaniją ir Š. Ameriką. Ispanijoje ieškojo kunigų, o Š. Amerikoje pasauliečių pagalbininkų, kurie padėtų kunigams pastoracijoje.

ARGENTINOJE BUS RUOŠIAMI PASAULIEČIAI MISIJONIERIAI

Afrikai ir Azijai reikalingi pasauliečiai misijonieriai, yra apie 30 pareikalavimų. Todėl Argentinoje numatoma įsteigti pasauliečiams misijonieriams paruošti speciali mokykla.

Į tamprų ryšį su VLIKu

Visos tautos turi neatimamą teisę į laisvę ir nepriklausomybę. Amžiai liudija lietuvių tautos ištikimybę šiai teisei, ištikimybę laisvei ir nepriklausomybei. Kovoje dėl šios teisės susikūrė istorinė Lietuvos valstybė. Kovoje dėl šios teisės Lietuva atgavo nepriklausomybę 1918. Visuotiniu tautos sukilimu laikinai atstatė Lietuvos vyriausybės veikimą 1941. Sukūrė Vyriausią Lietuvos Išlaisvinimo Komitetą 1943. Kovoje dėl šios teisės paguldė galvas dešimtys tūkstančių laisvės kovotojų nuo 1944 metų. Ir jokia svetimųjų jėga negalės sulaikyti lietuvių kovos dėl šios teisės, iki Lietuvos laisvė ir nepriklausomybė bus laimėta.

Afrikos ir Azijos tautos laisvai apsisprendžia. Tik sovietinis Rusijos kolonializmas prievartauja, išnaudoja ir rusina pavergtąsias tautas. Tik Sovietų Sąjungos užgrobtuose kraštuose Atlanto Chartos, Visuotinės Žmogaus Teisių Deklaracijos ir kiti Didžiųjų įsipareigojimai tebelaukia vykdomi.

Lietuvių tauta — išvien su likimo broliais latviais, estais ir kitomis sovietų pavergtomis tautomis — kovoja bendrą kovą prieš sovietinį kolonializmą už laisvą apsisprendimą. Šioje kovoje lietuvių tauta reikalinga visų laisvę mylinčių paramos. Tačiau pirmieji kovos talkininkai yra lasvojo pasaulio lietuviai, vadovaujami apsijungusio Vyriausio Lietuvos Išlaisvinimo Komiteto.

Vyriausias Lietuvos Išlaisvinimo Komitetas, paskelbęs 1944 m. vasario 16-tos deklaraciją, yra lietuvių tautos laisvas ir autentiškas balsas bei jos valios reiškėjas. Jis telkia visas Lietuvai nepriklausomybės siekiančias lietuvių gyvąsias jėgas. Savo nusistatymą ir veikimą jis, — tiek vertindamas besikeičiančią tarptautinę raidą, tiek Vakarų politiką Sovietijos atžvilgiu, tiek pačios Sovietų Sąjungos politiką, — rikiuoja į nepriklausomos, demokratinės Lietuvos išlaisvinimą, į lietuvių tautos priespaudos, pažeminimo, išnaudojimo ir skurdo pašalinimą.

Palaikydamas ir stiprindamas Lietuvos Respublikos de jure tęstinumą, bendradarbiaudamas su nepriklausomos Lietuvos diplomatine tarnyba, su laisvųjų lietuvių organizacijomis bei įstaigomis, su sovietų pavergtomis tautomis ir su atskirų valstybių bei tarptautinėmis institucijomis, Vyriausias Lietuvos Išlaisvinimo Komitetas:

—stengsis laimėti Lietuvos bylai viešosios opinijos, politinių ir diplomatinių sluoksnių, tarptautinių institucijų palankumą bei paramą;

—rūpinsis Lietuvių Tautai atstovauti, už ją — negalinčią savo valios laisvai reikšti, — kelti balsą ir ginti jos teises tarptautinėse ir atskirų valstybių įstaigose;

—kovos už pavergtojo lietuvio pagrindines žmoniškąsias teises: už religijos ir auklėjimo laisvę, už mokyklos ir mokslo laisvę, už kūrybos ir darbo laisvę, už keliavimo ir gyvenamosios vietos pasirinkimo laisvę, už visas kitas, Visuotinės Žmogaus Teisių Deklaracijos paskelbtas, asmens laisves;

—informuos Lietuvą apie pasaulio reikšmingus įvykius ir laisvųjų lietuvių gyvenimą, o laisvuosius lietuvius — apie padėtį krašte ir okupanto veiksmus bei kėslus Lietuvos, lietuvių tautos ir laisvųjų lietuvių atžvilgiu;

—telks lėšas ir kitas medžiagines bei dvasines priemones Lietuvos laisvės kovos uždaviniams.

Apsijungęs Vyriausias Lietuvos Išlaisvinimo Komitetas,

—reikšdamas meilės ir pagarbos atminimą tiems, kurie savo ryžtą Lietuvos laisvės kovoje patvirtino savo gyvybės aukomis;

—tikėdamas, kad Lietuva išsilaisvins iš sovietinės okupacijos ir tvarkysis pagal savo gyventojų laisvai pareikštą valią,

skelbia šį vieningos kovos įsipareigojimą sau ir kviečia visus lietuvius atnaujinti įžodį Lietuvos laisvei ir savo darbu, mokslu bei lėšomis jungtis į bendras aukas ir bendras pastangas savo ar savo tėvų Tėvynei Lietuvai vaduoti.

Vardan tos Lietuvos vienybė tėžydi.

Vyriausias Lietuvos Išlaisvinimo Komitetas

New Yorkas, 1965 m.

1956 metais emigravę į Sovietų Sąjungos "rojų" 1965 metais, sausio 15 dieną grįžo Argentinon

Penkios argentiniečių šeimos, sužavėtos "raudonojo rojaus" propaganda, 1956 metais iš Argentinos persikėlė į Sovietų Sąjungą. 20 asmenų grupę sudarė Argentinoje gimę svetimtaučių vaikai, tarpe jų ir lietuviai: Rikardas Afredas Klimavičius su šeima. Po 8 metų "laimingo gyvenimo", Argentinos konsulatui Maskvoje padėdant, jiems pavyko įsiveržti į laisvę ir laivu "Alberto Dodero", 1965 m. sausio 15 d., pasiekė Buenos Aires.

R. A. Klimavičius, gimęs 1933 m., rugpiūčio 21 d., Buenos Aires miesto dalyje Barracas, štai ką papasakojo:

Dar jaunas, tėvų raginamas, lankiau sov. sąjungos atstovybės išlaikomus komunistų klūbus, kuriuose "vadai" mums tikino, kad nėra pasaulyje kitos tokios "laimingos šalies", kaip Rusija. Jų suvedžioti, 1956 m. balandžio 2 dieną, išvykome į "rojų" . . .

Atvykus į Sov. Sąjungą, Novolinsko miestan, netoli rusų—lenkų sienos ir 1300 km. nuo Maskvos, apgyvendino kolektyviniuose butuose ir dirbti paskyrė į anglių kasyklas. Jose dirbo ir moterys, iki 1959 metų ir trūkstant darbo atleido. Vyrai uždirbome 4 rublius dienai, kurių neužteko 1½ kg. nupirkti mėsos, o be to nebuvo galima jos gauti. Senesnės moterys uždirbo 2,50 rb., o jaunos šiek tiek daugiau. Dirbančių kasdieninis valgis: gabalėlis virtų lašinių, kopūstai ir bulvės. Per 8 metus negavon pirkti nei vieno kilogramo miltų. Duona blogiausios rūšies. Obuolių, apelsinų, bananų ir kitokių vaisių visai nematėm. Mūsų vaikai tik Hamburge pirmą kartą, ragavo šiuos vaisius. Apsirengimas — skurdus. Rūbus, kuriais apsirengę, įsigyjome Vakarų Vokietijoje. Sov. Sąjungoj, Novolinsko mieste buvo parduodama tik seni rūbai ir batai, labai nunešioti ir labai brangiai. Teatrai, filmai, šokių vakarai ir kitoki pasilinksminimai perkrauti politinės propagandos.

Toliau pasakojo apie sunkumus ir įvairius trukdymus tvarkant grįžimo dokumentus, nes kiekvieną kartą, vykstant Maskvon Argentinos konsulantan buvo sulaikomi sov. policijos (NKVD), tardomi ar atkalbinėjami nuo daromų žygių grįžti Argentinon.

—Lyg baisus sapnas liko 8 m. "rojaus" gyvenimas. Tiesiog nesitiki, kad vėl randamės "kapitalistinėje" Argentinoje, mūsų gimtinėje . . . — baigė pasakojimą laimingai šypsodamasis R. A. Klimavičius.

———

Bene geriausia pamoka "paraudusiems" tautiečiams, kurie dar tiki "sovietiniui rojui" Ten pagyvenę greit pabalsta ir norėtų vėl grįžti į "kapitalistinius" Vakarus . . ., bet gaila, kad nevisiems pavyksta iš ten ištrūkti . . .

Vytautas Kaunas

Buenos Aires, 16.I.65

PO 23 METŲ Šv. KALĖDOS LAISVĖJE

Stefanija Rūkas, 15 metų kentėjusi Sibiro koncentracijos stovyklose, 23 metus atskirta nuo vyro ir dukros, gruodžio 24, 1964, Kūčių dienoje, susijungė su savaisiais.

Tai buvo nepaprasta diena: šeimos susitikimas, Šv. Kalėdų išvakarės ir Stefanijos Rūkienės gimtadienis. 48 metų lietuvę, aerodrome John F. Kennedy, pasitiko vyras Konstantinas Rūkas 59 m. ir duktė Nijolė, 26 m., gyvenanti Hartford, Connecticut. Studentė Nijolė, baigusi Tucson universitetą Arizonoje, pamačiusi motiną, parėjusią muitinės įstaigas, apsikabinus liejo džiaugsmo ašaras.

—Nežinau, nesuprantu pati savęs . . . Noriu verkti, esu labai laiminga ir jaučiuos pavargus — ašarodama pasakė S. Rūkienė. Toliau, pasakojo apie vargus Sibire, kur dirbo miškuose . . . ir nutilo . . . neatsakydama į jokius klausimus.

Neveltui buvo vyro ir dukters 14 metų dėtos pastangos atsikviečiant S. Rūkienę į JAV.

Tai įvyko Kaune 1941 m., Birželio 13 naktį . . . Sovietų enkavedistai, įsiveržę į Rūkų namus, radę Stefaniją išsivedė. Vyras su dukrele slapstėsi. Nelaimingoji, patalpinta traukinin, kuriuo buvo vežami tremtiniai i Sbirą, pakeliui spėjo išmesti laiškelį . . .

Tik po 6 metų, tas popierėlis, nusakantis Stefanijos Rūkienės nelaimę, pasiekė Konstantiną su dukra Nijole, kurie kaip pabėgeliai gyveno Vokietijoje. Persikėlę į JAV, gavo pilietybę, tuojaus pradėjo rūpintis žmonos—motinos išlaisvinimu. Po didelių pastangų, 1956 m. ją paleido iš Sibiro su leidimu apsigyventi Kaune, bet užsienin neišleido.

Vienas JAV advokatas, laišku—prašymu, kreipėsi į buv. sov. premjerą N. Chruščiovą, bet negavo jokio atsakymo. Tik rugpiūčio mėn., 1964, Stefanija Rūkas gavo leidimą išvykti į JAV.

(Ši žinia patalpinta 24.XII.64 Buenos Aires dienraštyje "La Razon". Laisvai vertė: V. B.)

AZIJOS IR EUROPOS LAISVĖS KOVOTOJŲ VIENYBĖ

Sausio 23 New Yorke įvyko Pavergt. T. Seimo nepaprastas susirinkimas Azijos Laisvės Dienos metinių paminėti. Prieš vienuoliką metų ryšium su Korejos karo paliaubomis 22.000 karo belaisvių atsisakė iš nelaisvės grįžt į Šiaurinę Koreją arba į raudonąją Kiniją, pasirinkdami laisvę tremtyje. Šiam įvykiui atžymėti buvo įvesta Azijos Tautų Laisvės Diena. Azijos ir Europos laisvės kovos prieš sovietinį komunizmą solidarumui pareikšti. Tą Azijos Tautų Laisvės Dieną mini ir Pavergtųjų Europos Tautų Seimas. Šių metų minėjime apsilankė ir žodį tarė laisvosios Kinijos ambasadorius prie Jungtinių Tautų Liu Chieh, Vietnamo ambasadorius — stebėtojas prie JT Nhuyen Phu Duc, P. Korėjos atstovybės prie JT narys, buvusis užsienio reikalų ministeris O. B. Kraft ir Amerikos darbo unijų atstovas McDonald.

Pavergtųjų Seimas priėmė deklaraciją, kuri reikalauja, kad laisvasis pasaulis efektyviai išnaudotų tarptautinio komunizmo nesutarimus Europos ir Azijos problemų teisingam sprendimui.

ELTA

SOVIETIJOJE TIK 114.114.000 RUSŲ GYVENTOJŲ

(E) D. Britanijos leidžiamas Whitaker Almanachas (jis pasirodo jau 97 metai) šių metų laidoje, skyriuje apie Sovietų Sąjungą pateikia 1964 m. liepos 1 d. gyventojų skaičius. Pagal britų leidinį, tuo metu Sovietų S-gos gyventojų skaičius buvo pasiekęs 208.826.000, iš jų rusų tautybės gyventojų buvo tik 114.114.000, ukrainiečių — 37.253.000, gudų — 7.913.000, lietuvių — 2.326.000, žydų — 2.268.000, vokiečių 1.619.000, lenkų 1.380.000. Pabaigoje paskelbtas skaičius 5.009.000 — tai esą "įvairių tautybių sovietų piliečiai".

VOKIEČIAI APIE BAŽNYČIOS PADĖTĮ LIETUVOJE

(E) Bonnoje leidžiamas Katalikų Žinių Agentūros (KNA) biuletenis š. m. 3 n-ryje paskelbė straipsnį apie bažnyčios padėtį Lietuvoje sovietų okupacijoje. Biuletenyje pažymėta, kad 1940 m. komunistų partijos narių skaičius Lietuvoje siekė — 1. 741, iš jų du trečdaliai buvo ne lietuvių 1964 m. pradžioje komunistų narių skaičius pakilo iki 77.490. Pateikta smulki gyventojų, bažnyčių, kunigų, vienuolynų, dvasinių seminarijų ir kt. statistika (1940 ir 1964 m. padėtis). KNA biuletenio teigimu, pagal normalų gyventojų prieauglį Lietuvos gyventojų skaičius šiuo metu turėtų siekti 4 mil. (vietoje 2,7 mil.), o katalikų gyventojų būtų ne 2,27 mil., bet 3,2 mil. Dar paminėtas ir Lietuvos vyskupų likimas.

ŽYDAI PRAŠO KREMLIAUS

(E) Sausio 10 d. Jeruzalėje pasibaigusioje Pasaulinio Sionistų Kongreso sesijoje vienoje iš rezolucijų kreiptasi į Kremlių, jo prašant, kad Sovietų S-gos žydams būtų leista emigruoti į Izraelį. Nurodyta, kad žydai ir toliau tęs kovą už Sovietijos žydų teises ir apgailestauta, kad jiems draudžiami ryšiai su pasauline žydijos bendruomene. Suvažiavime dalyvavo daugiau kaip 500 delegatų. Sionistų Kongreso prezidentu perrinktas Nahum Goldman.

21.000 BĖGLIŲ "BERLYNO SIENĄ" PASTAČIUS

(E) 1961 m. rugpiūčio mėn. Berlyne pastačius vad. Berlyno "gėdos sieną", iki 1964 m. pabaigos, pagal Vak. Vokietijos pabėgėlių ministerį Lemmerį, i Vakarus pasitraukė daugiau kaip 21.200 Rytų Vokietijos ir Rytų Berlyno gyventojų. Pavojaus gyvybei ir ypatingų kliūčių nepaisant, tik 1964 m. per sieną į Vakarus paspruko 3.155 asmenys, daugiausia jaunuoliai iki 25 m. amž. Per tris su viršum sienos egzistavimo metų bebėgdami žuvo 150 vokiečių.

R. VOKIEČIUI AUTOMOBILIS — TIK SAPNAS

(E) Jei spręsti iš automobilių gamybos ir pardavimo Rytų Vokietijoje, jos gyventojams įsigyti auto mašiną — sunkiai įvykdoma svajonė. 1963 metais vienam tūkstančiui ulbrichtinės Vokietijos gyventojų teko 21 automobilis, tuo tarpu kaimyninėje Vak. Vokietijoje 124. Praėjusiais metais buvo numatyta parduoti gyventojams vos. — 70.764 automobiliai.

R. Vokietijoje veikia dvi automobilių gamyklos — viena įmonė Eisenache buvo numačiusi pagaminti 32.000 viduriniosios klases "Wartburg" tipo mašinų, kita įmonė Zwickau gamina mažuosius Trabant tipo automobilius — jų buvo numatyta pagaminti 60.000. Dalis gamybos eksportuojama. Savo ruožtu R. Vokietija įsiveža sovietines Moskvičiaus tipo mašinas ir čekų Skoda — Otavia automobilius. Auto mašinų kainos labai didelės — už standartinį "Wartburgą" pilietis turi sumokėti — 15.200 Rytų markių, už "Trabantą" — apie 9.300 markių. Dalinis mokėjimas negalimas. Netenka stebėtis, kad satelitinio krašto vokiečiai ypatingai domisi vartotais automobiliais, net tokiais, kurie Vak. Vokietijoje jau išmetami į laužą. Vartotų mašinų rinkoje taip pat tenka mokėti tik gryna valiuta.

Grožio salionas TAMARA
Ilgalaikis plaukų sušukavimas
Priimamos mokinės
Tamara Klimaitė-Routaboul
Güemes 2437, Rosario, Sta. Fe

"VITRAL"
Vitrinų Fabrikas
Įrengimas moderniškų vitrinų prekybos namams ir krautuvėms.
Sav. W. A. Rastauskas
Av. SAN MARTIN 3038
Lomas del Mirador

ONA BALNAITYTĖ
Siuvėja - Modista
MADRID 1020 — DOCK SUD

LIETUVIŠKOSE KOLONIJOSE

BERISSO ŽINIOS

• **Anyta Šeštakauskienė** trejeta savaičių praleidus Mar del Platos pajūryje vėl grįžo į savo šeimos židinį Berisse.

• **Rangovas Rikardas Mikelaitis** užėmė didelius žibalo tankų statybos darbus YPF kompanijai Saltos provincijoje ir netrukus išvyks į minėtą provinciją prie statybos darbų.

• **Jurgis Staškūnas** jau ilgas laikas serga ir gydosi Berisso ligoninėje.

• Pajieškomas **Mykolas Krasauskas,** anksčiau gyvenęs Piedra Buena 4938, Buenos Aires, prašomas atsiliepti sesers iš Lietuvos. Rašyti Paulina Petronienė Žibalotų km. Bukiškių pšt. Vilniaus rajonas, Lietuva

• **Lidija Marcinkevičiutė de Santill,** buvusi Mindaugo draugijos sekretorė, šiemet sausio mėn. 27 dieną susilaukė pirmagimio sūnaus, kuriam duotas Gustavo Oscaro vardas.

DIDELIS GYVUMAS LIETUVIŲ SUSIVIENIJIME ARGENTINOJE

Lietuvių Susivienijime Argentinoje matosi labai didelis darbų gyvumas, užbaigiant visus rūmų pagražinimo darbus. Horacijus Chopas balkonams dirba geležines groteles pagražintas lietuviškais ornamentais-Gedimino stulpais. Čia pat Julius Siliūnas ir Kazimieras Leišys, perdažė talkos būdu langus ir duris, o Jurgis Sakalauskas atliko visus reikalingus transporto darbus. Šalygatvį kloja Antanas Šliukas. Tiems visiems Susivienijomo talkininkams SLA Centro Valdyba reiškia nuoširdžią padėką.

Kovo mėn. 6 dieną Susivievienijimas Lietuvių Argentinoje švęs, Kazimierų Dieną, šeštadienį 21 val. Pakvietimus iš anksto įsigyti pas valdybos narius ir kitus pareigūnus.

• **Donatas K. Siliunas,** Barboros ir Juozo Siliunų sūnus Vasario mėn. 5 dieną susituokė su panele Helga Herzog Lietuvių Aušros Vartų parapijos bažnyčioje. Vest. puota įvyko Argentinos Liet. Susivienijimo patalpose. Vestuvių puotoje dalyvavo daugybė jaunavedžių giminių ir pažystamų. Minėtoje puotoje dalyvavo ir visa SLA Centro valdyba. Jaunavedžiai gavo daug dovanų vertingų ir įvairių sveikinimų, Pp. Stukai padovanojo vertingas dovanas, iš jų baldų gamykla padarė visą jaunavedžių jaukaus buto moderniška apstatymą. Povestuvinei kelionei jaunavedžiai išvyko į Mar de Ajo pajūrį.

• Argentino Lietuvių Susivienijimo rūmų pagražinimo darbai jau vedami prie galo. Rūmų fasadas jau padengtas granito akmenimis, dedami šaligatviai, dažomi langai, durys ir rūmų korodoriuje grindys Susivienijimo vadovybė stengiasi tuos visus darbus užbaigti iki vasaros pabaigos, Naują svenčių sezoną pradės jau visiškai įrengtose rūmuose.

• Rosario Lietuvių Bendruomenės veikla del B-nės pirmininko Mato Klimo ligos, kurį laiką buvo visiškai apmirusi. Dabar sveikatai pasitaisius ir vėl įsijungus pirmininkui į visuomeniška darbą, lietuvių veikla Rosario žymiai pagyvėjo. Linkime sekmingos darbuotės lietuvių naudai.

SUSIDOMĖJIMAS KONGRESU

III-sis Pietų Amerikos Lietuvių Kongresas bus visais atžvilgiais pranešesnis už visus kitus ir savo paruošimu ir dalyvių skaičiumi. Iš Argentinos į šį Kongresą jau sekmadienį vasario mėn. 14 d. išvyko Tautinių šokių ansamblis "Rambynas" su autobusu iš Montevideo. Su jais drauge išvyko ponų Deveikių šeima ir kun. J. Petraitis iš Rosario. Kitu autobusu išvyko Pijaus Gudelevičiaus vadovaujama ekskursija su Rosario keliais jau nuoliais, keliais prisidėjusias iš Buenos Aires ir Šv. Cecilijos choristų grupe. Kita nemaža grupė išvyko oro keliu, tai Z. Juknevičius, kvarteto narys Mikučionis su ponia, Krivickas su žmona, kvarteto narys K. Balsys su ponia, ponų Čekanauskų ir Povilauskų šeimos. Iš Argentinos Kongrese manoma dalyvaus per šimtą asmenų.

• **Tautos Fondo pirmininko** prel. J. Balkūno lankymosi proga buvo sukviesta buvusi Tautos Fondo valdyba posėdžiui. Tautos Fondo pirmininkas padarė pranešimą apie Tautos Fondo veiklą ir jo uždavinius. Buvo perinkta Tautos Fondo valdyba į kurią įėjo **Ignas Padvalskis, Jonas Čikštas, Jurgis Gilvydis, Kvirinas Runimas** ir **inž. St. Babronis.**

• **Šv. Cecilijos choras** kovo mėn. 20 dieną 19 val. Lietuvių parapijos patalpose šaukia choro metinį visuotiną susirinkimą Choro 35-rių metų minėjimo sukakčiai aptarti, Urugvajaus lietuvių choro pakvietimo ir naujų plokštelių įdainavimo klausymais. Kviečiami visi choro dalyviai, buvusieji choristai ir choro prijaučiantieji susirinkime dalyvauti.

KALBEKIME LIETUVIŠKAI

Gimtadienis - cumpleanos
Šventė - fiesta
Pasveikinti - felicitar - saludar
Teta - tia
Sūnelis - hijito
Pusbrolis - primo
Svečias - invitado - visitante
Vaišinti - convidar
Skanus, skani - sabroso,a
Pietus - almuerzo
Sriuba - sopa
Grietinėlė - crema de leche
Vištiena - carne de pollo
Ryžiai - arroz
Blynelis - bocadillo
Draugas - amigo
Keli - algunos
Kaimynas - vecino
Proga - ocasión
Dovana - regalo
Linksmai - Alegremente
Šokoladas - chocolate
Pyragaitis - masita
Pabaiga - final
Tortas - torta
Oras - aire
Krutinė - pecho
Pusti - soplar
Degantis - encendido
Žvakelė - velita
Ploti - aplaudir
Giedoti - cantar
Ilgiausių metų - canción de felicitación de vivir largos años.
Vakaras - tarde, la puesta de sol
Patenkintas - contento
Dėstyti - ordenar, colocar
Pasibaigti - llegar a fin
Gailėtis - estar arrepentido, tener lastima, conmiseracion
Veiksmažodis Būti - verbo Ser (el único auxiliar del idioma lituano)
Esamis laikas - tiempo presente
Aš esu - Yo soy
Tu esi - Tu eres
Jis, ji yra - el ella es
Mes esame - nosortos somos
Jus esate - vosotros sois
Jie yra - ellos, elllas son

JONELIO GIMTADIENIS

Šį sekmadienį Jonelio gimtadienis. Jonelis labai džiaugiasi sulaukęs savo šventės. Jo pasveikinti atvyko teta su savo dviem mažais sūneliais. Jonelio pusbroliais. Svečius pavaišinti Jonelio mamytė išvirė skanius pietus. Visi valgė batvinių sriubą su grietinėle, keptą vištieną su ryžiais ir blynelius su obuoliais. Po pietų atėjo keli mokyklos draugai ir kaimynų vaikai pasveikinti Jonelį gimtadienio proga. Jis atnešė Joneliui dovanų, žaislų ir knygelių pasiskaityti. Vaikai linksmai žaidė, kol Jonelio mamytė juos pavaišino šokoladų su pienu ir pyragaičiais. Į pabaigą atnešė Jonelio gimtadienio tortą ir jis, įtraukęs daug oro į krutinę, užputė visas septynias degančias žvakeles. Visi svečiai jam plojo ir sugiedojo "Ilgiausių metų".

Vakare visi svečiai išėjo į namus, o Jonelis patenkintas dėstė savo dovanas ir gailėjosi, kad jo gimtadienio šventė jau pasibaigė.

Po Šiaurės Amerikos Kontinentą – Rašo Pijus Gudelevičius

Tęsinys iš 354 Nr.

Artėjant prie New Yorko, jau iš tolo matėsi dangoraižiai, kurie yra New Yorko pažiba. Atvykus į patį New Yorką pirmiausia krinta į akis keliolikos km. ilgumo tiltai ir iki debesų nusitiesę dangoraižiai. Visa Manhatan sala prigrusta kolosališkų pastatų. Šią vietą pasiekti iš Filadelfijos pusės reikia pravažiuoti keletą tunelių apačioje Hudson upės. Linkoln tunelis turi net 3 lygegriačius tunelius, juo teko važiuoti į Manhatan salos centrą. Pirmą kartą būnant N. Yorke atrodė labai nepaprasta važinėti traukiniais virš namų ir po žeme, bet kiek pabuvojęs ir apsilankęs New Yorke kelis kartus pripratau prie tų prašmatybių ir jais naudotis nebebuvo jokios problemos. Būnant Lietuvių Dienoje susitikau ne vieną pažystamą iš Argentinos ir Romos laikų. Tik vieną kartą tegalėjau parodą aplankyti ir kiek arčiau su ja susipažinti. Ji man atrodė kaip milžiniška pramogos vieta. Didingi, moderniškiausio stiliaus, įvairių tautų, miestų, religijų ir kompanijų paviljonai, kurie buvo lankomi šimtų tūkstančių įvairiaispalviu žmonių. Prie kaikurių paviljonų įėjimo, reikėdavo kartais ir po pusvalandį palaukti. Paviljonų viduje propagandos pramoginiu būdu parodoma išstatyto parodai dalyko visa vystymosi eiga. Prancūzų chemijos paviljone teko matyti teatro vaidyba sujungta su kino judomaisiai paveikslais. Įdomu, kaip kine paduodamą gėlę paimdavo gyvas aktorius ir visa tai taip tiksliai sinchomatizuota be jokių paklaidų, tai naujoji teatro technika. Taip pat teko stebėti atomams skaldyti aparatą ir išgirsti jo nežmonišką trenksmą. Telefonų paviljone tarp daugybės tos šakos eksponatų buvo išstatytas ateities telefonas, kuriuo galės naudotis keletas žmonių drauge ir matyti vienas kitą kalbėjimo metu, šio tipo telefonai jau yra bandomi Amerikoje, kai kuriose vietose jie jau veikia, žinoma ne visose vietose jie bus praktiški. Prie šios parodos įrengimų yra prisidėję ir keletas lietuvių menininkų ir architektų. Štai, Vatikano paviljono bokšte esantis nepaprastas įdomus kryžius sukūrtas mūsų gerai žinomo menininko V. K. Jonyno. Šis kryžius yra trijų dimensijų, padarytas iš spindančių metalinių virbalų, kuris sudaro nepaprastai gražų vaizdą. Prie paviljono įėjimo yra didžiulė bariljefinė skulptūra, vaizduojanti kovojančią, kenčiančią ir triumfuojančią Bažnyčią. Ji irgi yra V. K. Jonyno kurinys. Tarp neprastų eksponatų yra originali lietuviška monstrancija. Prie šio paviljono dekoracijos darbų dirbo ir dailininkas Vytautas Košuba, dekoruodamas paviljono sienas epizodais iš šventraščio. Aleksandra Košubienė suruošė ir išstatė senobinių kryžių rinkinį. Lietuviškas pekelės kryžius-koplytėlė Architekto Muloko kurinys, labai mistiškai nuteikia paviljono lankytojus. Šis pakėlės lietuviškasis smutkelis yra kiek atokiau nuo Vatikano paviljono aptvertas dviejų eilių tvorelė ir apsodintas, lietuvišku papročiu gėlėmis. Prie jo yra didelis užrašas bylojąs parodos lankytojui lietuvių tautos kančią ir viltį į laisvą prisikėlimą. Kaikam nei šis rūpintojėlis nei tas užrašas nepatinka, nes visiems nusako lietuvių tautos buklę ir jos vergiją, ir tikėjimą tautos į laisvą prisikėlimą.

Izabelė ir Jonas Steponaičiai

Viešėdamas New Yorke turėjau progos aplankyti Generalinį Lietuvos Konsulatą, Lietuvos Išlaisvinimo Vyriausįjį Komitetą, T. T. Prančiškonų leidžiamą laikraštį "Darbininką" ir jo spaustuvę, Lietuvių Šalpos Draugiją "Balfą", Lietuvių Religinės Šalpos Komitetą, vadovaujamą kun. Stasio Railos, Lietuviškas parapijas ir daugelį lietuviškų šeimų: pp. Gedeikus, Krušinskus, Sabūnus, Mičiulius, Povilaičius, Kazlauskus, Petraičius, Menčiunus, Montvilus, Lakickus, prelatą J. Balkūną, prelatą Kemežį, Jz. Parojų ir kitus. Daug kitų reikalingų asmenų aplankyti dėl laiko stokos nebesuspėjau. Iš visų lankytojų susilaukiau T. T. Marijonų veiklai nemaža medžiaginės paramos. Ypatingai daug nuoširdumo parodė Izabelė ir Jonas Steponaičiai ir Juzė su Kostu Norvilai, kurių namuose teko ilgesnį laiką pagyventi. Ponai Steponaičiai seni pažystami dar net iš Lietuvos laikų. Trobiškių kaime netoli Patašinės, kur man dar 1930-1934 metais teko darbuotis, turėjo gražų ūkį. Jie yra dideli įvairių socialinių reikalų remėjai. Bolševikmečio laikais dėl bendradarbiavimo su T. T. Marijonais buvo tardomi ir persekiojami. Atvykę į Ameriką, pagal savo išgales, remia visus ypatingai pasilikusius Lietuvoje gimines ir dvasiškius. Ponų Notvilų šeima, iš kurių, patyriau taip pat nemaža pagelbos ir globos, yra įsigiję gražų dviejų aukštų namą gražiame Cypres Hills rajone — Brooklyn. Augina sūnų Algį, kuris jau lanko pradžios mokyklą, o dukra Danutė tik šiemet pradeda pradžios mokslus. Jie yra įsijunge į Lietuvišką Brooklyno lietuvių gyvenimą ir veiklą. Jie drauge su p. Justinu Liaukum mane apvežiojo parodydami daugeli vietų, su jais buvau nuvykęs į Point West garsiąją Karo Akademiją esančią už 100 kilometrų nuo jų gyvenamos vietos. Važiavome per miškais apaugusius kalnus. Point West yra J. Amerikos Valstybių istorinė kovų vieta, ant Hudsono kalnuoto upės kranto. Milžiniški granito akmens pastatai prisišlieję prie miškais apaugusių kalnų, iš tolo atrodo kaip, nepaprasta pasakų vieta. Visas aukštasis upės pakraštys priguldytas senoviškomis patrankomis, paimtomis įvairiuose karuose. Nepaprasto storumo geležinė grandinė, kuri buvo ištiesta per upę, kaipo kliutis anglų laivams, dabar taip pat laikoma, kaipo istorinė liekana. Ten taip pat randasi ir kelios patrankoms įrengtos bazės. Dabar ten jau baigiamas įrengti naujas Karo Muziejus. Jame yra daug surinkta medžiagos turinčios ryšį su JAV Nepriklausomybės kovomis ir su kitais šimtmečių bėgyje buvusiais karais. Labai daug yra įvairių senoviškų ir moderniškų ginklų rinkinys, karo medicinos įrankių, paveikslų, medalių, vėliavų, žemėlapių ir kitų dalykų Ten teko matyti Musolinio duotuosius medalius. Ten randasi ir paskutiniojo II-jo Karo Vokietijoje Oro Maršalo Goeringo puošni ir brangi lazda, kuri papuošta deimantais ir brilijantais. Jos vertė įkainuojama 40.000 dolerių. Šioje akademijoje studijuoja virš 2.500 studentų, busimųjų JAV karininkų. Ši akademija turi didelę biblioteką, eilę įvairių salių, bažnyčią, daug sporto aikščių. Toje akademijoje studijuoja ir ne vienas lietuvių šeimos sūnus, iš kurių vienas "Vienybės" leidėjos p-nios Tyslavienės sūnus. Prieš išvykstant atgal į Argentiną labai daug padėjo Balfo reikalų vedėjas kun. Longinas Jankus ir kiti tos istaigos darbuotojai, mano kelionės reikalų sutvarkymui.

GARBINGI SVEČIAI IŠ Š. AMERIKOS

Važiuodami į III-jį Pietų Amerikos Lietuvių Kongresą, atvyko susipažinti su Argentinos lietuvių gyvenimu Prelatas Ignas Albavičius ir prel. Jonas Balkūnas.

Prelatas Jonas Balkūnas vienas iš stambiausių lietuvių gyvenimo Amerikoje asmenybių. Jo gyvenimas pasižymi labai plačia lietuviškąją patrijotine veikla. Prelatas gimęs Amerikoje, kur baigė pradžios mokslus, viduriniuosius teko išeiti besikuriančioje Lietuvoje 1919-1928 metais. 1922 grįžęs į JAV-bes, jau pažinodamas Lietuvos gyvenimo vargus pasineria su visu jaunatvišku entuziazmu į lietuviškąją katalikiškąją veiklą. Prelatu pakeltas 1948 metais, kaip labai aštraus ir praktiško proto jau nuo 1949 metų yra Brooklyno vyskupijos patarėju. Nei išskaičiuoti negalima visų tų organizacijų, kuriose jis dirba ar yra įkūręs. Kaip vieną iš jų negalima ne paminėti — yra **Pasaulio Lietuvių Bendruomenės kurėjas ir jos dabartinis Garbės pirmininkas.** 1940.VIII.6 Atlanti City kunigų suvažiavime pirmas iškėlė mintį ir ją įgyvendino, įkurti **Tarybą Lietuvai Gelbėti,** kuri ilgainiui virto Amerikos Lietuvių Taryba. Devynerius metus vadovavo Amerikos Lietuvių Bendruomenei, kurios dabartinis yra **Garbės Pirmininkas.** Savo gyvenime mėgstąs matyti žmones laimingus ir padėti kitiems, 1944-49 metais BALFO našlaičių įgabenimo į Ameriką komisiją pirmininkas ir įvairiausių šalpos darbų kurėjas ar remėjas. Nuo pat BALFO įsisteigimo dienos yra vienas iš jo direktorių. Dabartiniu laiku Tautos Fondo Pirmininkas ir dideliu įkarščiu remia organizavimo darbus, vežinėdamas po Ameriką renka lietuvybės reikalams lėšas. Stipriai bendradarbiauja spaudoje. Nuo pat savo jaunystės dienų bendradarbiauja įvairiuose lietuviškuose leidiniuose ir daugelio yra redaktorius. Pasižiūrėjus į prelato gyvenimą ir darbus norėtus pastatyti klausymą ir kur jis ima laiko visiems tiems darbams atlikti ir tos energijos tokiems darbams įvykdyti? Jam nieko nėra negalimo. Jis, nors dabar jau ir tam tikros metų skaitlinės atžymėtas, bet eina per gyvenimą jaunatviška energija ir pagal Adomo Mickevičiaus jaunystės maršą vykdo "siek to ko vyzdis nepasiekia, laužk tą ko protas nepajiegia", tai yra didi lietuvio asmenybė, kuri mums privalo šviesti kaip nepaprastas pavyzdys visiems. seniesiems ir jauniesiems.

Prelatas I. Albavičius senas Amerikos lietuvių veikėjas ir įvairių organizacijų remėjas ir kurėjas. Kunigų seminariją baigė dar prieškariniais laikais Seinuose ir Gregorianum universitetą Romoje 1914 m. Tais pačiais metais jau pradėjo dvasinį pastoracijos darbą lietuvių išeivių tarpe Chicagoje Šv. Jurgio parapijoje. Darbavosi įvairiose vietose ir nuo 1940 metų yra Šv. Antano parapijos klebonu. Jo veikla nesiribuoja vien tik dvasiniais reikalais, bet jau nuo senų laikų dirba lietuvių tautinį darbą. 1920 metais jau buvo išrinktas Lietuvių Katalikų Federacijos pirmininku, vėliau iždininku ir vicepirmininku. Nuo 1942 metų yra ALT narys ir vienas BALFO organizatorių, nesvetimas jam yra ir spaudos darbas Katalikų spaudos draugijos pirmininkas, kuri leidžia "Draugą" ir kitus katalikiškus leidinius, bei mokslo veikalus, ir grožinę literatūrą. Yra įsteigęs Šv. Antano parapijinę mokyklą, kurioje yra mokomi lietuvių vaikai savo kalbos ir skatinami būti gerais ateityje lietuvių darbuotojais.

GRAŽIAI PAMINĖTA VASARIO 16

Šiemetinis Lietuvos Nepriklausomybės — Vasario 16, šventės minėjimas įvykęs šeštadienį vasario mėn. 13 dieną Lietuvių Aušros Vartų parapijos salėje praėjo su nepaprastai pakilia nuotaika: svečių gausumu niekad nebuvo taip pasirodę, kaip šiemet. Susilaukta žymių asmenų iš Šiaurės Amerikos — **prel. J. Balkūno,** Tautos Fondo pirmininko, kuris yra kitų lietuviškų ir įvairių kitų organizacijų veikėjas ir remėjas, **prel. Albavičius** Šv. Antano parapijos klebonas, įvairių lietuviškų reikalų remėjas ir geradaris. Važiuodami į III-jį Pietų Amerikos Lietuvių Kongresą aplankė ir Argentinos lietuvių koloniją. Pagrindinis prelato Jono Balkūno tikslas paskatinti visus Pietų Amerikos lietuvius spiestis ir paremti Vyriausiojo Lietuvos išlaisvinimo Komiteto veiklą visokeriopu būdu, ir tuo pačiu pagyvinti vidujinį lietuviškų kolonijų gyvenimą.

Vasario 16 akte dalyvavo nemažas skaičius argentiniečių intelektualų, kurie Lietuvių kovoje už savo tautos laisvę nemažai talkininkauja. Jų tarpe buvo dr. **Manuel Saavedra,** Antikomunistinio sajūdžio pirmininkas, diputadas dr. **Fraga,** inešęs Argentinos Kongresan Lietuvos atstovybės atstatymo klausymą, dr. **Garcia** buv. prezidentas OEA, dr. **Cueto Rua** buv. ekonomijos ministeris politikas ir profesorius, sra. **Martines—Ramirez,** Sr. **Iacobo Blanco,** ponų **Martinez** šeima ir kiti.

Šventė pradėta trumpu ALOS Tarybos pirmininko **J. Čikšto** žodžiu, po kurio išpaniškai oficialus pono Z. Juknevičiaus žodis. Reikšmingas kalbas pasakė Diputadas **Fraga,** buv. ministeris **C. Rua,** ir prel **Balkūnas.** Prel. Balkūnas anglų ir lietuvių kalbomis pasakė uždegančią kalbą, primindamas mūsų pareigą pavergtai tėvynei. Šventei nuotaigingas mintis atsiuntė raštu UDELPOS diputadas kap. **Enrike,** generolas **N. Sarabia.**

Šventės meninę dalį pradėjo **Šv. Cecilijos choras,** atlikdamas Argentinos Lietuvos Himnus. Taip pat išpildė "Kur giria žaliuoja", "Nurimk Sesut", Nepamirškit Lietuvos", "Mes grįšim ten" ir "Žalgirio mūšį". "Nurimk sesutė" choro atlikta su soliste p. **U. Blumbergienė,** ir taip pat atlikta solo p. **O. Runimienės,** fortepionu pritariant p. **E. Mikučionienei.**

Pirmą kartą teko mums išgirsti Šv. Cecilijos choro kvartetą, kurį sudarė **A. Mikučionis, Alf. Krivickas, K. Balsys ir R. Čekanauskas.** Išpildė nemaža įvairių dainų. Kaip apie pirmąjį pasirodymą, tenka pasakyti kad kvartetas paliko neblogą įspūdį. Kiekvienas naujas pasireiškimas mūsų publikos yra šiltai sutinkamas.

Po to tautinių šokių ansamblis **"Rambynas"** išpildė dainų ir šokių pynę PABAIGTUVĖS. Stebėdamas šią Rambyno išpildytą pynė jautesi tokios malonios nuotaikos pagautas taip ir gyveni tais tolimais laikais. kada savame gimtajame kaime traukdavai lietuviškosios dainos melodiją. Apie patį Rambyną, gal tiktų čia kaip tik pasakyti, pažinus jį tik užgimusį, vienerių metų amžiaus ir dabar po šio spektaklio, išvažiuojant reprezentuoti Argentinos lietuviškąjį jaunimą į III-jį Pietų Amerikos Kongresą. Tarp tų visų minėtų Rambyno gyvenimo momentų, šį paskutinį jų pasirodymą reikia skaityti jo brendimo laikotarpiu.

Visa nuotaikingos šventės programa labai gražiai buvo vedama rambyniečių **Z. Vanagaitės** ir **H. Levanavičiaus.**

IŠ VLIKO VEIKLOS

Sausio 22 dieną posėdžiavusi VLIKo Valdyba plačiai apžvelgė šm. Vasario Šešioliktosios minėjimo klausymus, kurie bendrai buvo aptarti š. m. sausio 8-9 dienomis Čikagoje bendroje diplomatų, VLIKO, ALTOS ir JAV lietuvių bendruomenės atstovų konferencijoje.

Organizacijoms, ruošiančioms Lietuvos nepriklausomybės atstatymo 47-ją sukaktį minėti, rekomenduojama priimti atitinkamas resoliucijas ir jas išsiuntinėti savo krašto vyriausybėms, parlamentarams, spaudai ir kt. Be to rekomenduojama pasirašyti peticijas ir jas siųsti Jungtinių Tautų specialiai komisijai, sudarytai kolonializmui pasaulyje naikinti. Reikalaujama, kad komisija svarstytų ir Sovietų Sąjungos kolonializmą Lietuvoje.

Rezoliucijų ir peticijų projektus VLIKO Valdyba išsiuntinėjo visų kraštų Lietuvių Bendruomenių vadovybėmis. JAV ALTAS ir bendruomenės vadovybė šiais projektais aprūpins visas savo organizacijas.

Ryšium su Lietuvos laisvės šventės minėjimais, VLIKO nariai, pakviesti, vyks į lietuvių susirinkimus kalboms pasakyti: V. Sidzikauskas į Kolumbiją, Sao Paulo Brazilijoje, kur tuo pat metu bus Pietų Amerikos Lietuvių Kongresas. Tą pačią proga, jis kai kuriose Pietų Amerikos valstybėse atliks jam Pavergtųjų Europos Tautų Seimo duotus uždavinius. Dr. B. Neminckas kalbės New Yorke, St. Lušys Rochester N. Y., J. Audėnas Hartforde Conn., B. Bieliukas Bridgeporte Conn., N. K. Bielinis Karney N. J., V. Vaitiekūnas Liden N. J. VLIKO pirm. Sidzikauskas buvo pakiestas ir sausio 24 d. kalbėjo gausiame Toronto, Kanadoje, lietuvių susirinkime, o gener. sekret. J. Audėnas pakviestas į Montrealio spaudos švente ir ten kalbės vasario 6 dieną.

Sausio 30 d. posėdžiavo VLIKO Taryba. Pirminikavo V. Vaitiekūnas, sekretoriavo J. Stiklorius. Posėdyje dalyvavo šie Tarybos nariai: Vacl. Sidzikauskas, St. Lušys, B. Bieliukas, A. Vedeckas, A. Škėrys, K. Siliunas, V. Rastenis, J. Šlepetys, A. Budreckas, J. Audėnas, K. Bielinis ir J. Pažemėnas. Svečių, patariamo balso teisėmis, dalyvavo PLB atstovas dr. J. Puzinas ir VLIKO Valdybos narys dr. B. Nemickas.

Posėdyje buvo išklausytas platus pirmininko V. Sidzikausko pranešimas apie valdybos veiklą ir Čikagos konferenciją, apie pasiruošimus Vasario 16 dienos minėjimus ir kt. Buvo patvirtinta Tautos Fondo Valdyba šios sudėties:

Prel. J. Balkūnas pirmininku ir V. Alksninis, A. Ošlapas, P. Minkūnas, P. Matiekūnas ir J. Pažemėnas-nariais. A. Budreckui iškėlus Rytų Lietuvos studijų klausimą, jis buvo perduotas VLIKO Valdybai to klausimo studijas organizuoti.

Taryba posėdžiams renkasi netrečiau, kaip kartą per du mėnesiu. **Elta.**

Mano daiktus savais automobiliais nugabendami į uostą ir padėdami man sutvarkyti visus dokumentus amerikiečių uosto įstaigose. Jaučiu didelę pagarbą kun. L. Jankui, kurį bolševikiniai teismai už organizuojamą lietuviams pagelbą yra nuteisę 15 metų kalėjimo. Kun. Jankus dėl to visų viešai buvo užjaustas, susilaukė viešų rezoliucijų. Dėl tokių ir panašių teismų, ar bandymo apšmeišti svarbesnius lietuvių veiklos asmenis, niekam nėra jokia naujienna. Komunistiniai fabrikai su didele energija fabrikuoja tokius šmeižtus ir tokiems amatininkams gerai atlygina, kitų ašarų ir kančios sąskaiton.

PER NAUJĄJĄ ANGLIJĄ

Pasaulinės Parodos New Yorke metu susitikęs pp. Birutę ir Kęstutį Kaminskus, buvau jų pakviestas apsilankyti juos idiliškame Derby mieste. Šis puošnios gamtos vietovės miestas tikras atostogų ir vasarojimo rojus. Jis randasi Connecticut valstijoje, maždaug 150 km. į rytus nuo New Yorko. Toje valstijoje gyvena taip pat nemažai lietuvių, kurių visų taip pat neįstengiau aplankyti. Vykdamas pas ponus Kaminskus gražiuoju Connecticut pajurio keliu, pravažiavau eilę didokų Fairfield, Brigeport, Stratford ir kitus, kurie ištysę visame pajūryje, atrodė esą vieno miesto aęsinys. Posiekęs New Hawen, turėjau šauktis telefonu pagelbos p. Kaminskų, nes iki jų miesto autobuso nebuvo. Nepraslinkus nei 20 minučių, pribuvo ponia Birutė Kaminskienė manęs pajieškoti. Bevykdami į jų namus aplankėm New Haven miesto įžymybes, Lietuvių parapiją ir kiek apsipirkę pasukom pro garsųjį YALE universitetą Derby link. Pasisvečiavęs kokį laiką ponų Kaminskų namuose kitą dieną pp. B. Kaminskienė ir J. Bružinskienė mane išvežiojo po visus apylinkėje esančius Ansonia, Nagatuck, Waterbury, New Britain ir Hartfordo miestus. Juose turėjau progos aplankyti lietuvių parapijas, lietuviškas įstaigas ir nemaža lietuviškų šeimų

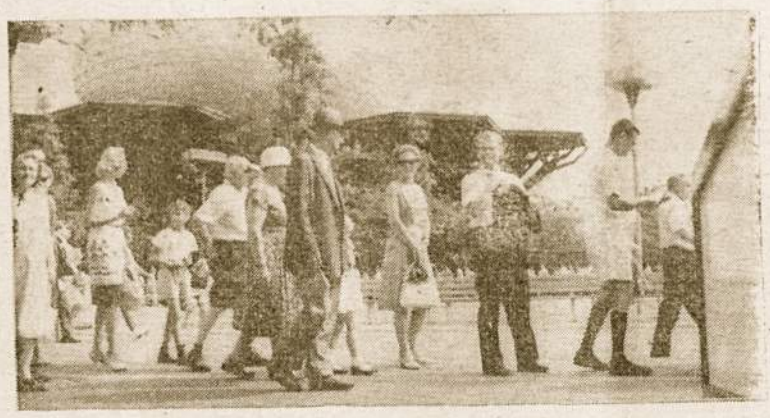

Su New Yorko lietuviais atsisveikinant

Važiuojant į Šiaurinę Ameriką daugelis mane prašė aplankyti Amerikoje gyvenančius jų gimines bei įvairius pažystamus ir nevienam iš jų vežiau ir dovanų. Kaip tik šioje apylinkėje jų nemažai ir gyveno. Čia yra įsikūręs ir neblogai gyvena Eduardas Radionovas su ponia E. Simėnaite, kurios tėveliai gyvena Temperley. čia gyvena ir a. a. Aleksandro Petravičiaus mamytė ir brolis Vytautas, čia gyvena Palubinskų giminės: Šnipai, Liudžiai ir didelių lietuvių parapijos geradarių pp. Gokų giminės pp. Vaitkai ir Bartkai, čia gyvena artimi p. Čikštų iš Lietuvos pažystami — Balčiūnai, čia gyvena ir p. Kelbausko teta Nagatuk mieste ir daug kitų lietuvių. Pas daugelį teko lankytis ir susipažinti su jų gyvenimu. Visi įsitaisę labai gerai, turi patogius, moderniškus namus, turi po vieną ir net po du autus, visi dirba savo specialybės darbuose. Radionovas be savo tiesioginių pareigų turi sudaręs ir savo orkestrą, kurį pas'samdyti turi užprašyti mažiausiai prieš pusę metų. Jo orkestras čia labai vertinamas Po poros dienų svečiavimosi, Vytautas Petravičius, atsitraukęs keletą valandų nuo savo tiesioginio darbo nuvežė savo automobiliu į Marianapolį, Thompson, kur Tėvai Marijonai turi berniukų gimnaziją. Tos gimnazijos pastatas yra dideliame miške, kuris susideda iš kelių mažesnių pastatų. Pats pagrindinis pastatas, buvęs nepaprastai gražaus stiliaus, beveik prieš metus laiko sudegė. Dabar jau ruošiamasi statyti naują pastatą moderniską, pritaikintą specialiai mokymo tikslams. Marianapoly būdamas turėjau progos būti Marijos Šiluvos atlaiduose. Jie vyko kaip ir Lietuvoje, kad būdavo rugsėjo 6 dieną. Žmonių dalyvavo nemažai. Diena pasitaikė graži ir buvo lankomos miške kelio šone įrengtos kryžiaus kelių stotys ir keturi Marijos altoriai, kuriuos lankėme popietinės procesijos metu. Šių atlaidų metu teko sutikti dar vieną kitą pažystamą. Ten pat yra ir Nekaltai Pradėtosios Šv. Marijos seserų centrinis namas ir jų vedama senelių prieglauda. Ji yra vos tik pora kilometrų nuo Marijanapolio, Putnam miestelyje. Čia turi jos nemažą namą, spaustuvę, salę bažnyčią, bendrabutį ir nemažą plotą žemės su parku, kuriame yra pastatyti lietuviškame stiliuje kryžiaus keliai, ir didelė Šv. Marijos Šiluvos stovyla, o netoliese giraitėje iš akmens yra statoma kun. Ylos pilaitė, kuri primena senovinius pilių bokštus statytus iš netašyto akmens. Netoliese nuo savo centrinio namo, seselės ruošiasi statyti Arvyskupo Jurgio Matulaičio vardo senelių prieglaudą. Dabartinė senelių prieglauda yra kelių aukštų ir nepatogi seneliams laiptais vaikščioti, ir yra gana maža. Kai kurios seselės gyvenusios Argentinoje prieš 20 m. dar prisimena visas lietuvių veikėjas ir jas nuoširdžiai sveikina.

N. P. Seselių veikla lietuvių kolonijų gyvenime ten yra labai svarbi ir visai jomis yra patenkinti ir duosniai remia jų darbus. Jos su dideliu pasišventimu leidžia gražiausią vaikams iliustruotą žurnalą "Eglutę".

KOMUNIZMO APSVARSTYMAI

XX-jo AMŽIAUS DIDŽIOJI DRAMA

Šiame rašinėlyje bandysime pasvarstyti mūsų amžiaus didžiąją dramą — komunizmą tikėjimo šviesoje. Komunizmą imsime žvelgti iš trijų pusių: ekonominio, socialinio ir religinio ir bandysime ieškoti priemonių jam nugalėti.

KOMUNIZMO EKONOMINĖ SANTVARKA

Komunizmą suprasime tik tuomet, kai žvelgsime į anuometinę Rusijos santvarką, kurį carų laikais rėmesi dvarais ir baudžiauninkais Rusija buvo dvarų ninkai, kurie dažnai buvo atvykę ir baudžiauninkų kraštas Dvarininkai svetur gyveno savo dvaruose, visai nesirūpindami liaudies pakėlimu jos kultūrinimu. Todėl rusų liaudis buvo tamsi, neturėjo galimybės pakilti: ji skurdo lūšnose ir savo rūpesčius skandino degtinėje, kurios niekada netrūko. Rusų liaudis todėl neturėjo supratimo geresnio gyvenimo vien tik skurdo ir vargo. Apie šitą rusų gyvenimą aprašė rūsų didieji rašytojai kaip Tostojus, Gogolis, Dostojevskis, ir kiti, kurie kartu diegė rusų liaudyje nesveiką mesianizmą — kad rusų tauta esanti pašaukta išgelbėti visą pasaulį. To kiose sąlygose pribrendo ir revoliucinės mintys.

Bolševikų partija pasišovė petvarkyti visą Rusijos gyvenimą iš pagrindų, suardant visą carinę tvarką ir ant griuvėsių pastatant naują komunistinę bendruomenę.

Kiek tai kainavo sunku būtų ir apskaičiuoti, nes buvo atimta betkokia nusovybė, netik dvarininkų, bet ir valstiečių ir tai po prievarta ir per kraują. Ukrainoje, kur ūkininkai priešinosi naujai sovjozų santvarkai, visi ūkininkai buvo likviduojami, o nepasėti laukai ir sausros atnešė badą ir marą. Pavyz. 1935 metais Ukrainoje siautė toks didelis badas, kad žmonės valgė gyvulių mešlą. O tuo tarpu paskutiniai produktai, atimti iš gyventojų, buvo siunčiami į užsienį kaip eksportas "badaujantiems" broliams į Vakarus. Apie tai smulkiai aprašo Viktor Kravčenko savo knygoje "Aš pasirinkau laisvę".

Rezultate rusų liaudis vietoje caristinės baudžiavos, per komunistinę santvarką susilaukė naujos vergijos, kuri pavergė netik žmonių turtus, bet ir jų laisvę, sukurdama milžinišką darbo vergų valstybę, kurios priešakyje atsistojo partija. Tiesa, Rusija pradėjo vystyti pramonę, atsirado nauji didžiuliai fabrikai, bet juose dirbo vergai už minimalinį atlyginimą, gyvendami partijos pažadais, kurie niekuomet neišsipildo. Pažadėtas "komunistinis rojus" ant žemės nesimato, vien tik išnaudojimas. žmogaus paniekinimas ir skurdas. Visi didieji fabrikai gamina karo mašinas, o liaudis turi pusbadžiu gyventi. Vietoje dvarininkų, dabar jų vietoje yra partijos pareigūnai.

SOCIALINĖ RUSIJOS SANTVARKA

Komunistinėje santvarkoje socialinio gyvenimo pagrinduose buvo padėtas naujas principas paimtas iš Markso "Kapitalo", kur sakoma, kad kapitalistinė santvarka atgyveno savo amžių ir ji turi pasitraukti iš gyvenimo, jos vietoje turi būti įgyvendinta socialistinė santvarka, kuri remiasi trimis desniais: lygybe, brolybe, laisve ir klasių kova. Šitie dėsniai buvo paskelbti jau Prancūzijos revoliucijos, bet pilną pritaikymą rado komunistinėje santvarkoje. Viskas labai gražiai skamba teorijoje, bet pažiūrėkime kaip atrodo praktikoje.

Visų pirma komunizmas pasiekti lygybei ir brolybei paskelbė klasių kovą, kuri turėjo sulyginti visus arba kitaip sakant panaikinti turtuolių klasę ir įtvirtinti darbininkų klasę. Kadangi turtingieji, kaip tokie yra kliūtis į lygybę, tai buvo prieita išvada juos "sunaikinti", iki liks tik darbininkų klasė, kuri galės jausti galutinai "išlaisvinta, sulyginta ir subrolinta, nes netrukdys buržujai.

Todėl prasidėjo įaštri klasių kova: kraujas ir ašaros tekėjo per visą kraštą, milijonai žmonių žuvo nelygioje kovoje. Bet ar tuomi buvo atsiekta brolybė, lygybė ir laisvė?! Priešingai darbininkų klasė pasijuto dar didesnėje vergijoje, pasijuto partijos rankose bejėgė ir supančiuota, kuriai buvo leista tiktai dirbti, be teisės pasiskųsti, be teisės naudotis laisve, be teisės pagerinti savo būvį. Bet partija matydama šią padėtį, dar labiau spaudė darbininkus tuščiais pažadais versdama" aukotis dėl naujo rytojaus", dėl revoliucijos laimėjimo.

Socialinė santvarka pagal Markso ir Engelso teoriją, pagal Lenino suprojektuotą ant popieriaus planą, pasirodė utopija (nesamonė). Bet pradėjus eiti tuo keliu, viską sugriovus ir pastačius ant klasių kovos ir lygybės dėsnio, nebuvo kelio atgal. Šiandien, jei norėtume pakeisti santvarką, reiktų labai pagalvoti, kokiu būdu. Nes sykį įsibėgėjus vienai santvarkai, ji savaime rieda savo keliu. Komunistinėje santvarkoje darbo jėga yra pigi, nes ji apmokama tiktai skurdžiu pragyvenimu. Didžioji insdustrija remiasi darbo vergų jėga. O kad darbo klasė nesulaukė rojaus, partijai nei šilta, nei šalta, svarbu, kad jos pareigūnai šiltai ir patogiai įsitaisė.

Sunku įsivaizduoti, kaip tokia nesąmonė taip ilgai galėjo išsilaikyti. Atsakymas paprastas: tiktai jėga, geležine lazda, kuri grąsina visiems: "jei nedirbsi, nevalgysi". O žmogui svarbiausia yra bent pavalgyti, todėl ir laikosi vien žmogiškos baimės jėga. Bet to rusų tauta, kuri nuo amžių įprastusi kęsti skurdą ir vargą, kenčią toliau ir komunistinį jungą.

Kaip ilgai ištvers šioji santvarka pavergtose šąlyse, kurios buvo įpratusios gyventi demokratijoje yra kitas klausimas. Reikia manyti, kad komunizmo socialinė gyvenimo forma tose šalyse su laiku turės keistis, ką jau dabar pastebime pavyzdžiui Jugoslavijoje, Lenkijoje, Vengrijoje, kur pamažu vėl grįštama prie nuosavybės, prie senų tradicijų. Tai yra tik laiko klausimas. Vėliau ar anksčiau komunistinė socialinė santvarka turės subyrėti.

KOMUNIZMO SANTYKIAI SU RELIGIJA

Komunizmas pirmoje vietoje yra paskelbęs kovą prieš betkokią religiją, vadindamas ją "liaudies opijum". Komunizmui religija yra todėl nepakeliui, nes ji primena žmonėms jų laisvę, jų teises į nuosavybę, pati religija kaip tokia priešinasi komunistinei pasauležiūrai, kuri pripažįsta tiktai medžiagą, neigdama betkokį dvasinį pasaulį. Todėl komunistui tikėti į Dievą ir melstis yra laiko gaišinimas, kai tuo tarpu "reikia kurti socialinį rojų ant žemės".

Iš kitos pusės pats komunizmas yra savotiška religija, nes ji nori atstoti tikrąją religiją. Ji nori tvarkyti netik ekonominius žmonių reikalus, bet taip pat kištis į jų vidinius nusistatymus, tvarkyti žmonių protus, juos palenkti savai doktrinai, tikėti į "komunistinį rojų". Komunistinė religija taip pat pamegdžioja tikrą religiją, jos apeigas, pavyzdžiui vietoje sutvirtinimo sakramento komunistai yra įvedę jaunuoliu priesaiką partijai, vietoje moterystės sakramento civilinę metrikaciją su tam tikromis apeigomis, vietoje išpažinties įvestas viešas nusikaltimų prisipažinimas partijos akivaizdoje ir pasižadėjimas pasitaisyti. Vietoje pamaldų įvesti vieši mitingai su dainomis ir ovacijomis,

(Seka 7 puslapy)

5 puertas y 7 vidas

Todas las ventajas están reunidas en el 4L

El Renault 4L abre sus puertas a la felicidad de toda la familia! Cuatro amplias puertas laterales permiten que cada cual entre y salga "por su lado" sin molestar a los demás. Las traseras vienen provistas de cierres de seguridad, para impedir que sus chicos puedan abrirlas desde el interior. Agregue a esto, la seguridad de una marcha firme y sostenida, la suavidad de la suspensión independiente en las cuatro ruedas, la extraordinaria maniobrabilidad y la tracción delantera. Comprobará que el diseño del Renault 4L se ha hecho pensando en ofrecer a Ud. y los suyos, confort, potencia y verdadera SEGURIDAD RENAULT. Visite al Concesionario Renault más cercano y conozca el 4L.

PRODUCTO DE CALIDAD DE INDUSTRIAS KAISER ARGENTINA

¡Cuatro puertas en el buen sentido!

Las cuatro puertas laterales se abren de atrás hacia adelante, en el lógico sentido de la seguridad. Su amplio ángulo de apertura permite un fácil acceso al confortable interior del Renault 4L. Las traseras vienen provistas de cierres especiales de seguridad, para impedir que los chicos puedan abrirlas accidentalmente desde el interior.

¡Las cargas entran por la puerta grande!

La amplia puerta trasera permite cargar los bultos más complicados sin esfuerzos, solamente deslizándolos. El espacio para equipaje y el piso completamente plano, proporcionan más lugar y más facilidad para llevar más cosas, por grandes y pesadas que sean. Y sus prácticos asientos desmontables otorgan una nueva ventaja de espacio y confort.

¡Está por encima de cualquier camino!

Por la potencia de su rendidor y económico motor Ventoux, su piso plano y su gran despeje del suelo de más de 20 cm., el Renault 4L recorre los terrenos más accidentados con absoluta decisión. Por su tracción delantera, el Renault 4L sube la cuesta y no le cuesta, va prendido en las curvas y tira más, aferrándose tenazmente al camino

¡Cada rueda tiene vida propia!

Ud. no se imagina lo suave que es la marcha del nuevo Renault 4L. Prácticamente, borra los baches, empareja el empedrado, endereza las curvas... y produce la sensación de estar viajando sobre una nube. Por otra parte, el juego independiente de cada rueda, con suspensión a barras de torsión, asegura apoyo de todas las ruedas al suelo.

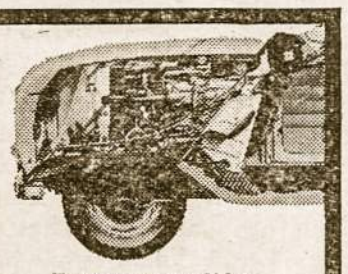

Potente y rendidor

El Renault 4L es casi tres veces más potente que los demás automóviles de su categoría. Su vigoroso motor Ventoux de 33 HP SAE, posee una singular fuerza de arrastre y una insospechada agilidad. Vale la pena recalcarlo: para igualar en potencia al motor de un 4L, hacen falta casi tres motores de cualquier vehículo competidor. Y en materia de economía, el rendimiento del Renault 4L va más allá de lo que Ud. pueda pensar al asegurarle verdadera **economía Renault!**

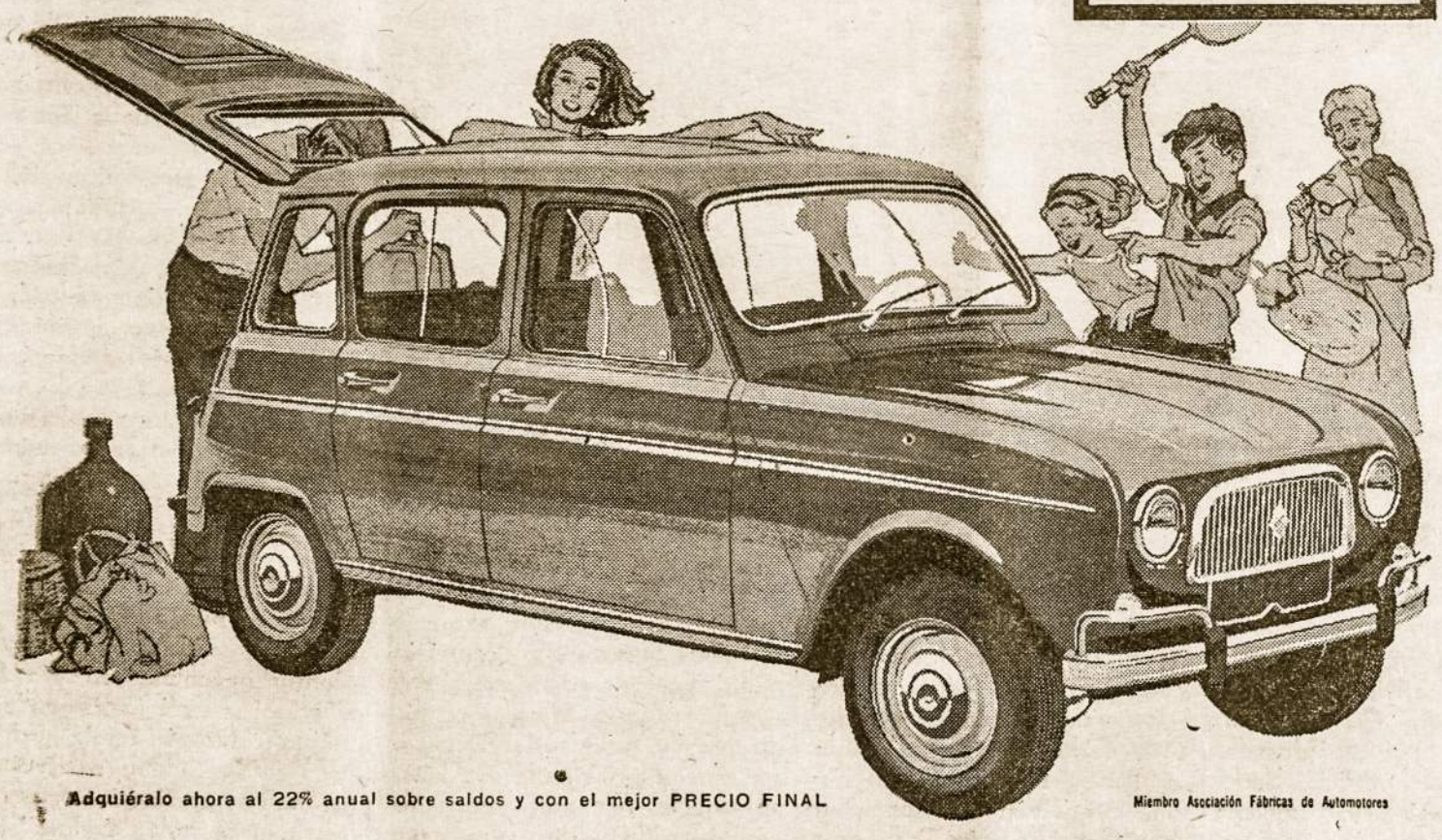

Adquiéralo ahora al 22% anual sobre saldos y con el mejor PRECIO FINAL

Miembro Asociación Fábricas de Automotores

Lietuvių Centro Žodis

Sekmadienį, sausio 31, 1965, anksti rytą, nuo ALC, Tabarė 6950, Buenos Aires, specialiu autobusu išvyko 35 centriečiai Punta Laron, Berisso lietuvių kultūrinės dr-jos "Nemunas" ruošiamon "pic nic"—gegužinen. Ekskursiją sudarė: A. L. "Balso" red. K. Norkus, ALC vicepirm. V. Balčiūnas su žmona, I sekr. A. Gronskis, II sekr. A. Petrauskaitė, St. Džiugis, C. Urbonavičius, Baltušis, Butkai, Vaitkūnai, Zigmantai, Aleliūnai, Einikiai ir kt.

Punta Lara paplūdimio gražioje vietoje, "Bar Hector" medžių pavėsyje, mus sutiko "Nemuno" pirm. Pr. Dulkė su šeima, vicepirm. su žmona ir kiti v-bos nariai, nuo ankstaus ryto dirbusieji, prirengiant piknikui vietą, nepaprastai nudžiugę mūsų atvykimu. Pačioje geriausioje vietoje esanti stalai buvo skirti buenosairiečiams. Veikė nemuniečių aptarnaujamas bufetas ir visi galėjo naudotis "parrilla" išsikepant "asado" pietus. Jaunimas turėjo progos ir pasišokti.

Nemuniečiai apgailestavo, kad kitos draugijos nekreipė dėmesio į kvietimą. Girdami centriečius, statė pavyzdžiu kaip vienintelę d-ją palaikančią tamprius ryšius su "Nemunu" ir Berisso lietuviais.

Saulėta ir karšta diena prabėgo besimaudant La Plata upėje, vaišinantis ir šnekučiojant su berissiečiais. Buvo tarpmiestinės "truco" varžybos, kurios baigės lygiomis. Atsisveikinant, gailėjom taip greitai prabėgusių malonių valandų . . .

"Nemuno" pirm. Pr. Dulkei ir v-bos nariams bei visiems berisiečiams, maloniai priėmusiems ir vaišinusiems "asado" ir dešrelių kepsniais, bei šaltu alučių, reiškiame nuoširdžią padėką.

Visų ekskursantų vardu dėkoja

Vytautas Balčiūnas
ALC vicepirmininkas

PRAŠYMAS

A.L.Centro narių, visų lietuvių prekybininkų, verslininkų, pramonininkų, rėmėjų ir bendradarbių prašome prisidėti prie 1964 metų balanso ir apžvalgos išleidimo, paremiant skelbimais ar piniginėmis aukomis.

Skelbimus bei aukas priima: A. Gronskis ir A. Petrauskaitė, šeštadieniais ir sekmadieniais nuo 17-20 val., ALC raštinėje, Tabare 6950, Buenos Aires.

A.L.Centro Valdyba

DABAR LAIKAS
Ar tamsta galvoji apie namo dažymą ir taisymą?
Pakvieskite dažytoją
Feliksą Dumšą
Paso de la Patria 1300-V. Alsina

BAZAR —
įvairių reikmenų
ir žaislų parduotuvė
SIMONAS RUTKUS
savininkas
Isleta 1907
Valentin Alsina

"CASA DOMICELA"
Sav. ANTANAS LEVANAVIČIUS
Tejidos de puntos — confecciones sobre medidas — vestidos — tapados — trajes forrados — bufandas — pullovers — chales — sacones — camperas — hilados de lana — algodon — pelo de nutria y angora.
CANADA 2025 — LANUS OESTE

La acreditada y conocida
Fiambrería Alemana
de Cuika Constantino
Olavarría 185 — Quilmes

Kirpykla "OLGA"
Ilgalaikis plaukų sušukavimas
(karštas ir šaltas, atliekamas moderniškomis mašinomis ir naujais metodais. — Priimama mokinės)
Olga Jasiulytė - Vitkauskienė
Wilde, Av. Gen. Cadorna 85

FLORERIA "12 DE OCTUBRE"
Priimami užsakymai vainikų mirusiems, paruošiamos gražiausios puokštės jaunosioms, daromi įvairus papuošimai vestuvių iškilmėms, krikštynoms ir kitoms šeimyninėms šventėms. Užsakymai atliekami skubiai ir sažiningai. Visi užsakymai pristatomi nuosavais autais. Lietuviams ypatinga nuolaida. Naudokitės savo tautiečio patarnavimu.
12 DE OCTUBRE 434
QUILMES
JONAS BALČIŪNAS
T. E. 203-2296

AMBULANCIOS — AUTOMOBILIAI PERVEŽIMUI
LIGONIŲ IR MIRUSIŲJŲ
COCHERIA
"CASA TROTTA"
ALICIA KISELIS DE TROTTA
(Kalbama lietuviškai)
Valentin Alsina 2220 T. E. 208-9328, 9734
VALENTIN ALSINA

Geriausias Sveikatos Šaltinis
— Sūraus Vandens Maudynės
Recreo - Pileta — "LIETUVA"
Už parko "LA SALADA"
——oOo——
ŠEIMYNIŠKA NUOTAIKA
Virtuvė — Bufetas — Baras
POPULARIŠKOS KAINOS
Šeštadieniais ir sekmadieniais lietuviška muzika
PRIVEŽA kolektyvai: 32 - S, 236, 220, 226, 21, 291 ir specialus autobusas iš Liniers.
Patogus privažiavimas privatiniais automobiliais.

MŪSŲ MIRUSIEJI

• **Mirė Kazimieras Sinkevičius** sulaukęs 77-rius metus. Velionis paskutines savo gyvenimo valandas praleido skausmuose— pasimirė nuo vėžio ligos, vasario mėn 3 dieną 1965 m. Velionis buvo kilęs iš Bartininkų parapijos Vilkaviškio apskrities. Prieš atvykdamas į Argentiną gyveno Anglijoje, o atvykęs į Argentiną kuo ne visą laiką išdirbo frigorifike Anglo, iš kurio buvo išėjes į pensiją. Liko liūdinti žmona Magdalena Vasiliauskaitė-Sinkevičienė. Velionis su religinėmis apeigomis ir pamaldoms buvo palaidotas Flores kapinėse.

TRAGIŠKAI MIRĖ ALFONSAS PATAPAVIČIUS

Vasario mėn. 1 dieną pirmomis dienos valandomis kolektyvo perblokštas žemėn mirė Alfonsas Patapavičius, buvo nugabentas į Ramos Mejia ligoninę. Argentinon atvyko iš Danijos, kur buvo sukuręs šeimos židinį su estų tautybės Rita Jankovski. Gimęs 1920 metais Petrašiunų kaime, Tviračiaus valsč. Švenčionių apskrityje. Atvykęs Argentinon atsikvietė savo žmoną su dukrele Virginia kuri dabar jau turi 15 metų amžiaus. Visiems buvo pažystamas kaip gabus akordeonistas, kelis kartus yra griežęs su Leonu ir Rikardu Mušketais per lietuvių Radio valandėlę. Vasario mėn. 3 dieną buvo pašarvotas dėdės R. Česiūno namuose, Caseros. Palaidotas su religinėmis apeigomis, kurias atliko kun. Antanas Lubickas, San Martin kapuose. Palydėtas savo šeimos ir draugų ir dėdės Česiūno ilsėtis amžinai Argentinos svetingoje žemėje.

• **Kazimieras Banevičius** sausio mėn. 26 dieną griždamas iš miesto sumkvežimio, vežančio Coca Cola, buvo užkliudytas ir sužeistas. Nuvežus ligoninėn pasimirė. Velionis turėjo 62 metus amžiaus, dar buvo nevedęs. Vien 30 metų išdirbo Frigorifico "La Negra". Bankuose paliko dideles sutaupas ir Avellanedoje namą su sklypu. Velionis turėjo 1 brolį gyvenantį Pampos provincijoje. Palaidotas Sarandi kapuose.

Sausio mėn 14 dieną staiga mirė **Juozas Čepėnas,** velionis buvo gimęs 1904 metais Puniškio km. Šimonių valsč.. Į Argentiną atvyko 1925 metais, kurį laiką dirbo Buenos Aires ir vėliau persikėlė į Tukuman, kuriame išgyveno 28-rius metus. Liko nuliudus žmona Lucija Mitras ir brolis Jurgis ir daugelis kitų giminių, kurie buvo nuvykę į Tukuman laidotuvem iš Buenos Aires.

• Šv. Mišios už **a.a. Juan Carlos Koverą** bus atlaikytos kovo mėn. 2 dieną 10 val. jo mirimo vienerių metų suskties proga. Visus gimines bei pažystamus ypatingai Gyvojo Rožančiaus narius kviečia.

Kajetonas ir Eleonora Repšytė - Koverai.

PADĖKA

Negailestingai mirčiai išplėšus Karolį Šeškų iš gyvųjų tarpo, visiems jį lankiusiems ligoje, suteikus jam paskutinius patarnavimus paskutinėje jo kelionėje per šį negailestingą pasaulį, su nuoširdžiu dėkingumu reiškiame padėką ypatingai prisimindami gimimieti kun. Petrą Čemešką už atlaikytas gėdulingas pamaldas už a.a. Karolio Šeškaus vėlę, sesutei Apolonijai Čemeškienei už visokeriopą pagalbą, Šv. Jono parapijos kunigams, kun. A. Lubickui ir Pijui Gudelevičiui už religines pamaldas; pp Stančikams, Stankevičiams, Vaidokavičiams, Borgat, Jutams, J. Čemeškai, Montini šeimai, Arojo šeimai, Abaranichea ir Passerey šeimoms, kaimynams ir darbo draugams už vainikus ir paskutinį patarvimą, palydint a.a. Karolį Šeškų į amžino poilsio vietą, visiems nuoširdus ačiui.

Domicelė Šeškienė ir sūnus Antanas Šeškus su šeima.

AUKOS A†A ALFONSO PATAPAVIČIAUS LAIDOTUVĖMS

Masiokų šeima	$	2.000.-
Aleksandras Pavolis	„	1.000.-
Bronus Šatas	„	200.-
Jose Peleckas	„	300.-
Adomas Rudėnas	„	500.-
Antanas Žydelis	„	500.-
Jonas Laucius	„	500.-
Jonas Sudnius	„	500.-
Adolfas Mušketas	„	500.-
Jonas Cholnas	„	500.-
Jonas Puliukas	„	200.-
Antanas Guobis	„	200.-
Petras Rudėnas	„	500.-
A. Marcinkevičius	„	200.-
Juozas Vabolis	„	300.-
Petras Čiapulėnas	„	500.-
Petras Zuoza	„	500.-
Pranas Baltakis	„	1.000.-
Jonas Rudėnas	„	1.000.-
Boleslovas Biliūnas	„	500.-
Juozas Kanapinskas	„	500.-
Eduardas Liunis	„	500.-
Jonas Bražėnas	„	200.-
Eduardas Riliškis	„	1.000.-
Leonas Mušketas	„	500.-
Napolis Katinas	„	500.-

Aukas rinko Jonas Rudėnas ir Juozas Kanapinskas jie savo ir aa. A. Patapavičiaus artimųjų vardu tariu nuoširdų ačių.

(atkelta iš 6 pusl.)

kurias darbo klasės žmonės "turi pareikšti partijai".

Nes jie gerai žino, jog žmogus negali gyventi be religijos. Atėmus tikrąją religiją, reikia duoti kitą dirbtiną religiją, kad pamirštų savo įgimtą religiją. Todėl gerai suprantama, kad žmonės prie šios dirbtinos religijos negali priprasti ir tik po prievarta turi atlikti kaip kokią pareigą.

Komunizmas, kuris yra užsibrėžęs iš šaknų išrauti religinius jausmus iš žmonių širdžių, po 45 metų kovos, turėjo prisipažinti, kad nepajėgė pašalinti "religinių prietarų", kad jie gilias žmonių širdyse yra įsišakniję, kad jokia jėga negali jų išrauti.

Tai gerai suprantama, kad religija, prieš kurią komunizmas kovoja, vietoje, kad silpnėtų dar labiau stiprėja. Nes kiekvienas žmogus gina savo brangiausią turtą — tikėjimą iš visų jėgų. Tiesa, gal didelė dalis žmonių partijos akyse atlieka tai, ką įsako po prievarta, bet savo širdyje laikosi savo švento tikėjimo ir privačiame gyvenime elgiasi pagal religinius dėsnius.

Priešingai matome, kad kraštuose, kur yra religinė laisvė, tenai žmones pradeda nebranginti savo tikėjimo, net jo išsižadėti už gardesnį duonos kasnį ar už pinigą. Kiek daug tikinčiųjų prarado ar bent užmigdė savo tikėjimą atvykę į laisvą Amerikos kontinentą, nes niekas nesikęsino jo atimti. Tokiu būdu matome, kad religija kai yra visiškoje laisvėje, yra pavojuje sunykti ir priešingai, kai prieš ją kovojama, ji stiprėja.

Tokiu būdu galime tvirtinti, kad religija komunistinėje santvarkoje nėra sumenkėjusi, bet priešingai sustiprėjusi. Tiesa, komunizmui pavyko atitraukti didelį dalį jaunimo nuo religinio auklėjimo, bet nežiūrint visų pastangų tikėjimo šviesa dar šviečia daugelyje jaunuolių širdyse, kuri negali viešai pasireikšti.

J. Pragiedrulis

Jei nori turėti tikslų laiką,
ir galvoji pasipuošti
brangiais papuošalais, aplankyk
N. LEIPAUS
Laikrodžių
ir brangenybių
parduotuvę.
Cangallo 192 — Temperley
Busi patenkintas
ir gausi nuolaidą

Dr. ALBERTAS ADAMINAS
Ortopedija ir traumatologija.
(Kaulų sulužimai ir ligos)
Priima: pirmadieniais, trečiadieniais ir penktadieniais nuo 16 iki 19 val. Aldecoa 935, Avellaneda T. E. (privatus) 22-4090.
Antradieniais ir ketvirtadieniais: nuo 17 iki 19 val.: Alsina 174, Avellaneda. T. E. 22-6631.

Parduoda
- AKORDEONUS, BANDEONUS,
- PLOKŠTELES, PIANINUS,
- TELEVISIJOS APARATUS
Casa MUSKETAS
IŠNUOMUOJAMA PIJANINUS
Sanabria 2790-92 T. E. 50 - 5948

Pensijonas "LITUANIA" — Villa Rumipal
Savininkas Juozas Palšis
Vasarotojus kviečiame iš anksto užsisakyti kambarius ypač artėjančio vasaros sezono metu.

FABRICA DE SILLAS Y TAPICERIA
CARPINTERIA EN GENERAL
Savininkas
Jonas Janušis
COCHABAMBA 1811 AL 17
T. E. 68 - 7208

Buenos Aires Avellaneda

• **Ona Simanavičiūtė-Singer** iš Detroito USA lankėsi pas Gradeckus ir kitus senus pažįstamus Argentinoje. Ta progą p. Gradecko lydima aplankė Lietuvių Aušros Vartų parapiją, Tautinį Lietuvių Muziejų, Spaustuvę ir už savuosius visus gimines prie Aušros Vartų Šv. Marijos altoriaus užsiprašė giedotas mišias. Viešnia aplankė daugelį Buenos Aires vietovių ir įdomesnių apylinkių ir paviešėjusi apie 3-tis savaites vasario mėn. 7 d. išvyko į San Paulo III-jį Pietų Amerikos Lietuvių Kongresą.

Viduryje: Ona Simavičiūtė—Singer su p. Gorodeckų

• Lietuvių Aušros Vartų parapijos bažnyčios dažymo darbai eina pirmyn. Jau nudažyta nemaža dalis bažnyčios ir vienuolyno pastato. Tolimesni darbai pareikalaus daugiau išlaidų dėl sudėtingesnio darbo. Jei kas dar prisidėtų prie bažnyčios dažymo darbų savo auka vienuolyno vadovybė bus labai dėkinga. Aukas įteikti parapijos klebonui, už kurias iš anksto dėkoja.

• **Jonas Masionis,** statybininkas, iš Kanados atvyko pas savo gimines pp. Juozapaičius. Keletą savaičių paviešėjęs š. m. vasario mėn. 16 dieną išvyko į III-jį Pietų Amerikos Kongresą San Paulo. Po to numato lankytis kitose Pietų Amerikos Valstybėse.

• **Olga Tičionytė ir Albertas Liutkevičius** šm. vasario 8 dieną lankėsi Buenos Aires III-jo Pietų Amerikos Lietuvių Kongreso reikalais-dokumentų sutvarkymo klausymu: atvykdami atvežė ir kitų vykstančiųjų Brazilijon dokumentus.

• **Zofija Jotautienė** gavo liūdną žinia iš Lietuvos, kad š. m. sausio mėn. 3 dieną širdies priepuoliu ten staiga mirė jos mylimas brolis Juozas Bartašius, daug metų buvęs Utenos burmistru, ir apie 20 metų išgyvenęs Sibiro tremtį.

• **Vincas Palubinskas,** kun. Vytauto Palubinsko tėvas sausio mėn. 1 dieną atšventė 90 metų gimtadienį.

• Industrialcs **Jonas Šimkevičius** su ponia ir visais vaikučiais leidžia malonias atostogas Mar del Platos pajuryje.

• **"Šv. Cecilijos" choras** lieka nuoširdžiai dėkingas p. Leonui Mušketui už sustigavimą pijanino Vasario 16 Minėjimo programos atlikimui. Šia malonia paslaugą p. Mušketas kas met chorui aalieka su didžiausiu malonumu, pasitarnaudamas ir lietuviškos veiklos labui. Choras lieka už tai nuoširdžiai dėkingas.

"LAIKO" SKAITYTOJŲ DĖMESIUI

Su pereitu "Laiko" numeriu buvo pasiųstas visiems "Laiko" skaitytojams naujas 1965 metų kalendorius. Jei kas iš skaitytojų kalendoriaus dar nėra gavę skubiai prašome kreiptis į "Laiko" administraciją. "Laiko" kalendoriaus išleidimas pareikalavo nemaža išlaidų, maloniai prašytume mielus "Laiko" skaitytojus pagal galimybę paremti susidariusias išlaidas.

• Vasario mėn. 11 dieną 12 val. 1965 m. mirė Ona Briedienė Patalauskaitė. Kilusi iš Suginčių km. Utenos apskr. Į Argentiną atvyko 1929 m. sukurė šeimos židinį su Klemensu Briedžiu.

Liko nuliūdę vaikai Jonas Antanas ir sesuo su šeima. Gyveno c. Fraga 671 Pineyro.

• Jaunavedžiai **Alfredas Lukšas** su savo žmona **Nelida Ramanauskaitė-Lukšienė, vamzdel.** traukimo įmonės savininkai praleidę medaus mėnesį Brazilijoje, grįžo į Argentiną. Beviešėdami Brazilijoje aplankė daugelį ten gyvenančių lietuvių ir lietuviškasias kulturines įstaigas.

ALBERTO E. TIMINSKAS

"COCHERIA"

AMBULANCIAS - SEPELIOS - CASAMIENTOS

Pasirūpina laidotuvėmis — veža ligonius — daro keliones į tolimesnes vietas — nuomoja automobilius vestuvėms ir krikštynoms.

Av. PAVON 11070 Temperley F.C.N.G.R. — T. E. 243 - 5654 — Sucursal BALCARCE 510 Lomas de Zamora

AUKOS LAIKUI

Monika de Galickas	$	2.600.-
Leonardas Sruoga	„	400.-
Rozalija Kazeliunienė	„	250.-
Balys Gokas	„	200.-
Anicetas Audzevičius	„	200.-
Antanas Zydelis	„	150.
Antanas Kazimikaitis	„	100.
N. N.	„	100.-
Kazimieras L.	„	100.-
Emilija Simanavičienė	„	300.-
A. Adomaitienė	„	100.-
Alfonsas Pajaujis	„	100.-
Jonas Bakaitis	„	100.-
N. N.	„	100.-
Jonas Kuoja	„	100.
Aloyzas Apanavičius	„	100
Alfonsas Čukauskas	„	100.-
Marcelia Karuzas	„	50.-
Juozas Sabaliauskas	„	50.
Emilija Rastauskienė	„	50.-
Napolis Pimpė	„	50.
Pranas Palikas	„	50.
Pranas Jurelė	„	50.
Jonas Lekarewich	„	50.-

Užsimokėjusiems prenūmeratą ir aukas nuoširdžiausias ačiu. Laiko administracija.

• **Ponia N. Navickas** su vyru L. S. Germain iš Los Angeles atvyko dviejų dienų vizitui į Buenos Aires. Ta proga aplankė Lietuvių Aušros Vartų parapija. Laiko Spaustuvę, Lietuvių Tautinį Muziejų, Seseles Kazimerietes. Viešnia apsirūpino reikalingomis nuotraukomis iš Argentinos Lietuvių gyvenimo ir įdomių įvairių žinių The Marian žurnalui.

• **Joe Simutis,** gyvenantis 75 Manchester str. Nashua N. H. USA nori pasikeisti ar pirkti lietuviškus pašto ženklus. Turintieji lietuviškų pašto ženklų prašomi susirašyti su minetu asmeniu aukščiau duotu adresų.

• **Sofija ir Leonas Navikai,** praleidę trijų savaičių malonias atostogas Atlanto, Mar del Platos pajuryje, kurių metu turėjo gražių religinių švenčių ant laivų ir Liurdo Grotoje, šiomis dienomis sugrįžo vėl į Buenos Aires.

• **Bruna Navikaite su vyru Arkelio ir sunum Eduardu** po vasaros atostogų Mar del Platos vandenyse grįžo į savo židinį Buenos Aires, Avellanedon.

• **Alicia Deveikyte - Pipiras** Šv. Cecilijos choro reikalams paaukavo 2.000 pezų. Šv. Cecilijos Choro vadovybė nuošidžiai dėkoja.

• Mokytojas **Vytautas Nalivaika** su ponia lankėsi Buenos Aires III-Jo Pietų Amerikos Kongreso reikalais. Ponas Nalivaika IBYCUY salose turi viešbutį, leidžia laikraštį taikoma saliečių gyvenimui **Vocero Isleño.**

PRANEŠIMAS

Apgailestaujame pranešdami, kad ALC TŠ ir L. Ansamblis, negalėjo dalyvauti ALOST rengiamam 13.II.65 Lietuvos Nepriklausomybės minėjime programoje dėl šių priežasčių:

1) kad ALC Ansamblio daininkė Z. Valatkaitė ir pianistas R. Mušketas, diena anksčiau t. y. 12.II.65 išvyko III PAL Kongresan, Brazilijon.

2) kad didesnė ALC ansambliečių dalis atostogauja.

ALC Valdyba.

PADĖKA

Argentinos Organizacijų ir Spaudos Tarybai dėkojame už paramą suteiktą mums 10.000 p. važiuojant į III-jį Pietų Amerikos Lietuvių Kongresą. Taip pat dėkojame Juozui Šiušui aukavusiams tiems patiems tikslams 500 pezų.

Lietuvių Tautinių Šokių Ansamblis "Rambynas"

LAIKAS

PATRIJOTINIO RELIGINIO TURINIO LAIKRAŠTIS

Redaguoja Redakcinė Kolegija. Atsakingas Redaktorius — J. Margis, Administratorius — P. Gudelevičius. Rankraščiai taisomi, pertvarkomi Redakcijos nuožiūra; nesunaudoti — grąžinami tik autoriaus prašant. Kaina: Argentinoje metams $ 450.— administracijoje, $ 480.— namuose, Urugvajuje met. 50 ur. p. Kitur — met. 3 dol. Oro paštas met. 5 dol.

XVII Metai — Nr. 355 — 1965 m. vasario mėn. 16 d.

ATVYKO MOTINA TEOFILE IR SESELĖ M. LEANDRA

Vasario mėn. 7 dieną laivu Brasil iš Šiaurinės Amerikos į Argentina atvyko Motina Teofilė. Ji jau yra buvusi Argentino

Motina Teofilė

je keletą kartų ir dirbusi Avellanedoje ir Kordoboje. Prieš trejetą metų Motina Teofilė šešis metus yra buvusi Motina Generalė ir su dideliu pasisekimu yra vadovavusi visai kongregacijai. **Sesuo Dolores Jurkšaitė** vienuolijoje turi pasirinkusi vardą M. Leandra, į Argentiną atvyko pirmą kartą. Sesuo M. Leandra yra gimusi Chicagoje, ten pat ir baigė Šv. Kazimiero Akademiją, į Kazimeirečių vienuolyją įstojo 1949 metais, mokytojavo Chicagoje ir New Meksikoje. Marijonų tarpe turi dėdę kunigą Alfonsą Mickį ir brolį kunigą dirbantį Chicagoje Leonardą Jurkšą. Prieš išvykdamos į Argentiną 4-ris mėnesius ispanų kalbą ir dvasinius mokslus studijavo C II F Centre Curnavaca Meksikoje. Jų pasitikti iš Cordobos atvyko seselė Dialekta, seselė Elenisa, ir seselė Aloyza. Ir tuoj visos išvyko į Cordobą.

• Šv. Kazimiero seselių senoji mokykla ir dabar esanti senelių prieglauda Regina Hall, Villa Juozapo Marijos Newtown, Pa USA sudegė sausio pirmoje pusėje. Jame sudegė ir didelis kiekis įvairių siuntinių paruoštų siūsti į Argentiną.

Seselė Leandra

SIUNTINIAI Į LIETUVĄ BE MUITO, LICENZIJOS IR KITŲ MOKESČIŲ!

Tokius siuntinius galima pasiųsti per mus iš sandėlių, esančių Sovietų Sąjungoje. Taip siunčiame automobilius, motociklus, dviračius, siuvamąsias mašinas, akordeonus radijo ir televizijos aparatus, medžiagas, maistą, svaiginamuosius gėrimus, cigaretes ir t.t.

Taip pat be jokių kliūčių galima siųsti į Lietuvą maistą, medžiagas ir kitas prekes iš Anglijos.

Kviečiame pasinaudoti proga pasiųsti giminėms labai **vertingą specialų ŽIEMINĮ SIUNTINĮ — P-3,**

Maisto 22 svarų siuntinį M-13, kurį sudaro taukai, kakava, miltai, kava, šokoladas, cukrus, arbata ir prieskoniai, **tik už 30 dol. su Sov. muitu ir pasiuntimu.**

Taip pat dar galima pasiųsti mišrų aukšto koloriteto kurį sudaro dvi atkarpos po 3 jardus dviems paltams labai šiltos angliškos ULSTER medžiagos ir viena atkarpa 3 su puse jardų ekstra geros angliškos medžiagos žieminiam vyriškam arba moteriškam kostimui tik už **75 dol. su Sov. muitu ir pasiuntimu.**

Be to, dar tebesiunčiame labai didelį pasisekimą turėjusį specialų tvirtų ir gražių vilnonių angliškų medžiagų siuntinį V-3, kurį sudaro trys atkarpos trim kostimams po 3 su puse jardų, iš viso 10 su puse jardų, tik už **55 dol. su Sov. muitu ir pasiuntimu.**

421, HACKNEY RD., LONDON, E.2.
ENGLAND
Reikalaukite pavyzdžių ir rašykite:
(Z. JURAS)

Susivienijimas Lietuvių Argentinoje, kovo mėn. 27 dieną, 22 valandą, 1965 metais — ruošia

PIRMĄJĮ DIDŽIULĮ ASALTO

su įdomia stereofonine brolių Levanavičių muzika.

Staliukus prašome užsisakyti iš anksto

KVIEČIAMI VISI DALYVAUTI

SLA Jaunimas