11240

LAIKAS

Nr. 382

XVII M.

PERIODICO QUINCENAL LITUANO

18 DE MAYO DE 1966

"EL TIEMPO"
Mendoza 2280, Avellaneda, Buenos Aires
T. E. 208 - 5027
Reg. Nacional de la Propiedad Intelectual
Nr. 822.776
Director responsable — J. MARGIS

CORREO ARGENTINO CASA CENTRAL
Concesión Nº 1384
Franqueo Pagado
Tarifa Reducida
Concesión Nº 4015

PALECKIO NUOTYKIAI AUSTRALIJOJE

Tarptautinis Demokratų Parlamentarų Sąjungos šiemetinis suvažiavimas vyko Australijos, sostinėje Camberros. Jame dalyvavo viso pasaulio valstybių parlamentų atstovai. Jų tarpe ir Sovietų Sąjungos parlamentarų grupė, kuriai vadovauja jau keleri metais Justas Paleckis.

Australijos laikraščiai, pranešdami tokios delegacijos atvykimą, patys jau apibudino, kaip savotiškus "parlamentarus", pavadindami juos "Raudonųjų viršūnėmis, arba J. Paleckį pavadinę kaip "vyriausią rusą". Pats įdomiausias reiškinys buvo kaip jie balandžio mėn. 11 d. pradėjo rinktis į Australijos parlamento rūmus Canberroje. Šią rusų grupę su J. Paleckiu priešakyje pasitiko lietuviai studentai su plakatais **"Komunistai jus palaidos", "Paleckis - tautos išdavikas"** ir daug panašių. Ir jam praeinant vienas iš jaunuolių "Jūs išdavikai". Kitą dieną prie parlamento rūmų buvo pastatyta stipri policijos sargyba, bet ir lietuvių demonstracija buvo žymiai gausesnė. Lietuvių Camberroje tegyvena tik 300. Australijos spauda šį įvykį su dideliu įdomumu aprašė, kad demonstrantai švariai tvarkingai apsirengę demonstravo prieš savo krašto okupantus ir kad demonstracija buvusi tvarkinga ir policijai neteko įsikišti. Spaudos atstovus labai suidomino demonstracijos smulkmenos ir kurie iš demonstrantų sužinojo smulkmenas apie Lietuvos okupaciją. Po to kreipėsi į J. Paleckį, ką jis turįs į tai pasakyti. Paleckis tuo buvo labai nepatenkintas ir tik atsakęs "Kad jo šaly tokių dalykų nebūtų".

Į šį visą įvykį atkreipė dėmesį viso pasaulio spauda, rašydama kokie nesveiki reiškiniai yra Tarptautinėje Parlamentarų Sąjungoje, ir pačiuose jų suvažiavimuose. Su demokratinių parlamentarų sajungos esme nesuderinamas reiškinys yra tai, kad joje dalyvauja parlamentų besidedąs perdėm diktatūriškas valdžios organas-bolševikinis Rusijos imperijos sovietas. Nenormalumas juo didesnis, kai to parlamento delegacijai vadovauja kvislingiškas diktaturinės valdžios pareigūnas iš smurtu užgrobto krašto. Toks suklastuoto parlamento atstovas yra dvigubai dviveidis ir savo tautos išdavikas-vadovas J. Paleckis.

Kad tuos įvykius kiek išblaškius kitą proga J. Paleckis atsiduręs spaudos atstovų tarpe su pasididžiavimu, norėdamas parodyti visišką savo laisvę, dalino autografus.

DIDŽIAUSIAS KINIJOS ŠNIPŲ TINKLAS EUROPOJE

Pagal vokiečių laikraštį **"Welt am Sontag"** rašoma, kad Raudonosios Kinijos šnipų tinklas šiuo metu Europoje yra pats didžiausias, kuris randasi visuose didesniuose Europos centruose. Jų centras randasi Šveicarijoje iš kur diriguojamas visas špionažas. Dauguma špionažo narių yra visų Tarptautinių Organizacijų nariai, kurie atstovauja raudonają Kiniją ir kitas komunistines valstybės.

DE GAULE VIZITAS SOVIETŲ SĄJUNGAI

Gegužės mėn. 6 dieną iš Paryžiaus išvyko į Sovietų Sąjungą paruošiamoji delegacija dėl Prancūzijos vizito Sovietų Sąjungon. Jai pirmininkauja protokolo šefas Bernard Durand. De Gaule lankysis Sovietų Sąjungoje tarp birželio mėn. 20 ir liepos mėn. 2 dienos. Lankysis Novosibirske, Leningrade, Volgograde. Jo garbei taip pat bus spektaklis teatre Bolsoj.

PAKELIAMI TELEFONŲ TARIFAI

Nuo š. m. gegužės mėn. 16 d. pakeliami visi telefonų tarifai visame krašte. Pigiausias tarifas buvęs šeimos reikalams 1100 p. pakeičiamas į 1300, profesionalams 2175, prekybininkams ir kitiems panašiems 7500. Viešieji pasikalbėjimai pakelti iki 5 p., ilgųjų distancijų pasikalbėjimai dar kol kas palikti sena tarifa.

RUSAI IŠNAUDOJA LIETUVIUS

Negalime kaltinti visus rusus, kad jie elgiasi su lietuviais labai blogai, tai priklauso nuo žmogaus būdo aplinkybių ir išsilavinimo. Kur rusų mažuma, jie stengiasi su lietuviais sugyventi **taikiai ir gražiai, bet pasitaiko ir** priešingai, kaip pav. Vilniuje ir Klaipėdoje, kur jų nuošimtis daug didesnis tai parodo didelės neapykantos mūsų tautiečiams. Ypač savo aroganciją rodo rusės moterys, žemesnės pareigūnės—įstaigos tarnautojos ar prekybos įmonėse. Krautuvėse jos ypač arogantiškos mūsų moterims. Suerzintos lietuvės dažnai pasiūlo joms grįžti į savo "plačiąją tėvynę". Neretai rusės atvirai atkerta "Mes tą kraštą užkariavome ir mes čia liksim". Toks rusų arogantiškumas didina įtampą gyventojų tarpe. Tenka įsikišti net partijos pareigūnams, bet jie tas "nacionalistines nuotaikas" ima tramdyti lietuvių tarpe, ber ne rusų. Daugelis rusų tebejaučia, kad jie Lietuvoj tik laikinai ir kad kiek pagyvenus teks grįžti atgal.

Vilniuje balandžio 13 dieną paskelbta, kad darbininkai kviečiami registruotis perkeldinimui į naujas vietas ne į Bratską, Kazachstaną ar Rusijos Šiaurę, bet į Šiaulius, Akmenę ir Alytų. Šis skelbimas "Organizuoto darbininkų telkimo perkeldinimo Valdybos" buvo paskelbtas rusiškame laikraštyje einančiame okupuotoje Lietuvoje. Tą laikraštį teskaito tik rusai, todėl ir tebuvo paskelbta jame ir tik vieną dieną, todėl darbo gavimo galimybės bus tekę tik vien "didiesiems broliams okupantams" Šiose vietose rusų nuošimtis kol kas dar tėra mažas, palyginus su kitais mūsų miestais.

DERYBOS DĖL SVETIMO TURTO VĖL NEPAVYKO

Kaip anksčiau buvo rašyta, kad atnaujintos derybos dėl Pabaltijo valstybių turto esančio Anglijos bankuose ir Anglijos turto esančio Pabaltijo valstybėse. Tačiau tos derybos įvykusios jau trečią kartą nutruko be rezultatų.

Tremties dienas atsimenant, prisiminkime pavergtus brolius

IŠ VISO PASAULIO

ISPANIA KELIA GIBRALTARO KLAUSIMĄ

Ispanijos Užsienių Reikalų Ministeris dr. Fernando Castiella įteikė Britanijos Užs. Reikalų Ministeriui M. Steward notą deklaraciją, kurioje prašo Angliją peržiūrėti Gibraltaro klausimą, pareikšdamas, kad jau būtų laikas išspręsti paskutinį kolonialinį klausimą Europoje taikiu būdu, kas atsilieptų teigiamai į viso pasaulio gyvenimą ir duotų galimybę panašius klausimus išspręsti savitarpio gera valia.

Tenka pastebėti, kad šis klausima tarpe tų kraštų gali būti išspręstas pasitarimo būdu, bet kodel pamiršta, kad Europoje dar yra Sovietų Sąjungos kolonijos, kaip Baltijos ir kiti kraštai, kurių išsprendimu niekas nesirūpina.

KOSYGINAS PUOLA JAV KAIRO UNIVERSITETE

Kosyginas lankydamas Jungtinėse Arabijos valstybėse RAU Kairo universitete pasakė puolančią JAV kalbą, kurioje pažimėjo, kad Vietnamo karas yra "gėda" šių laikų, primindamas hitlerininkų ir kitų imperialistų darbus. Ir, kad šiuo metu yra maža tokių, kuriuos galėtų apgauti. Atsakydamas į Kosygino kalbą Nasseris padėkojo Sovietų Sajungai, kuri padėjo Arabų kraštams 1956 metais kovojusiems už savo teises į Sueso kanalą, ir tuo pačių grasino Pietų Arabijos Respublikai ginklu, ir viešai prašė Sovietų Sajungos paramos ginkluotos intervencijos atveju del Yemen provincijos.

JAV PERSPĖJA VYKSTANČIUS Į SOV. SĄJUNGĄ

Jau nebe pirmą kartą pasitaiko, kad užsieniečiai turistai nuvykę į Sovietų Sajungą dingsta be žinios ar yra sulaikomi kaip šnipai ir išsiunčiami į sovietiškus koncentracijos lagerius sunkiems darbams ir sulaikomi nuo turistinių kelionių. Paskutiniu laiku padažnėjo ten nuvykusiųjų dingimas ar netikėtos mirtys. Tą turi įsisamoninti visi užsieniečiai vykstą už geležinės uždangos.

BRAZILIJOJE RINKIMAI NEBUS ATIDĖTI

Teisingumo ministeris pareiškė, kad Brazilijos vyriausybė nėra pakeitusi savo nuomonės dėl ateinančių metų rinkimų, kurie yra numatyti pravesti ateinančių metų lapkričio mėn.

• **Vakarų Vokietijos šunų augintojai** išleidžia 2 tūkstančius milijonus markių vien del specialaus šunims maisto. Maistas atrodo paprastas: vištiena, kepenis, jauno veršiuko mėsa. Skaitoma, kad randasi maždaug tarp 3-5 milijonų šunų kurie turi praleisti žiemą. Šunų augintojai, kaip ateina žiema tai juos aprengia pirštinėmis ir kitais rūbais tiems rūbams išleidžiama 500 milijonų markių (kur vienas doleris kainuoja 4 D. markes.).

• Šv. Tėvas Paulius VI savo asmeniškoj audiencijoj priėmė JAV senatorių Edvardą Kennedy. Senatorius E. Kennedy taip pat lankėsi Ženevoje, kur turėjo pasikalbėjimą su aukštais viso pasaulio Raudonojo kryžiaus pareigūnais. Pasikalbėjime buvo tartasi apie esančius JAV kareivius belaisvius Vietconge ir Vietnam šiaurinėje dalyje.

• Smarkus žemės drebėjimas įvyko Rusijoj. Taškento mieste, 70.000 žmonių liko be pastogės. Paskutiniu laiku Rusijoj įvyko 320 žemės drebėjimų.

• **Sovietų Sąjungos ministeris A. Kosigin** ir Egipto prezidentas **Gamal Abdel Nasser** atostogavo vidužemio jūroje, kurie buvo labai saugojami policijos, kad neįvyktų pasikesinimų. Nebuvo prileidžiami laikraštininkai, fotografai. Abu vadai tarėsi apie abiejų valstybių draugiškumo ryšius.

• **Argentinos Prezidentas dr. Arturo Illia** atidarė naujai pastatytas viešajam naudojimui Rio Gallegos ir Comodoro Rivadavijoj Elektros stotį ir šiai tolimajai Patagonijos provincijai vandentiekį. Šie taip svarbūs darbai visą provinciją pastatys į ekonominio gerbūvio kelią. Kadangi Patagonija pasižymi savo įvairiais žemės turtais, kuriems eksplotuoti truko kaip geriamo taip pat ir pramonei vandens ir elektros energijos. Šis vyriausybės didelis darbas pastumėjo Argentiną į geresnį ekonominį plėtimosi laikotarpį.

BIRŽELIO ĮVYKIŲ PAMINĖJIMAS

Skaudžių birželio įvykių paminėjimas įvyks š. m. birželio mėn. 12 d. Aušros Vartų parapijoje sekančia tvarka:
10,00 val. Sudėtinės mišios už Lietuvos kankinius.
11,00 val. Prie liet. Kryžiaus vainiko padėjimas ir maldos.
11,30 val. Lietuvių Salėje trumpas išveštųjų paminėjimas.
Prašome visus kuo gausiau dalyvauti šiame paminėjime.

TĖVO DIENA

Pagal šio krašto paprotį birželio trečią sekmadienį minima yra Tėvo Diena. Ta proga bus sudėtinės mišios Aušros Vartų bažnyčioje 10 val. Prašome tą dieną pagerbti savo tėvus malda ir padėka.

LIETUVIŲ SUSIVIENIJIMAS ARGENTINOJE

Savo rūmuose, Av. San Martin 3175 Lanus, ruošia MEDŽIUOTOJŲ VAKARIENĘ, kuri įvyks Gegužės mėn. 28 dieną, 21 val. Bus paruošta kiškių, kurapkų ir kitokių skanumynų. SLA medžiotojai. kviečia visus atsilankyti ir paraginti savo draugus bei pažistamus.

Įžangas galima įsigyti pas visus SLA medžiotojus, Valdybos Narius ir visuose SLA skyriuose. Įsigyti įžangas iš anksto.

PALECKIS „PASIRAŠĖ" JAUNIMO PETICIJĄ

Per užsieninę spaudą teko išgirsti pirmuosius atgarsius, kaip Okupuotos Lietuvos marijonetinis prezidentas Justas Paleckis Australijoje pasirašė Pasaulio Lietuvių Jaunimo Peticiją Jungtinėms Tautoms reikalaujant pasmerkti Rusijos bolševikinį kolonializmą. Šis įvykis atsitiko Sydney areodrome (Moscot) balandžio mėn. 19 dieną, prieš Sovietų parlamentarams išvykstant namo iš tarptautinės konferencijos, kuri įvyko Australijos sostinėje Camberroje balandžio mėn. 11-18 dienomis. Jam kalbantis su spaudos atstovais pro policijos sargybas praėjusi jauna 16 metų lietuvaitė Juratė Reisgytė paprašė autografo į savo albumą. J. Paleckis savo "gerbėjai" su malonumu pasirašė. Vietos laikraščiai šį įvykį aprašė sekančiai kad jie yra įvykę sensacingomis antraštėmis: Šešiolikametė mergina apmovė Lietuvos prezidentą Mr. Y. J. Paleckį, išgavusi jo parašą peticijoj reikalaujančioj laisvės Lietuvai.

Sydnei laikraštis "Daily Telegraph" balandžio mėn. 20 dienos pranešimo antraštė, sudaryta iš fotografijos, kurioj matoma Juratė Reizgytė besikreipianti į J. Paleckį. Ji pertraukė spaudos konferenciją prašydama J. Paleckio autografo. Kai Paleckis pasirašė, tada mergaitė pasakė, kad jis pasirašęs peticiją, kuri buvo aplenkta apie albumo lapą.

Spaudos konferencija vyko triukšmingoj nuotaikoj, nes čia pat buvo susirinkę į išleistuves apie 50 lietuvių su gana nedraugiškais plakatais ir šūkiais. Kai demonstrantai sužinojo, kas atsitiko su parašu triukšmingumas padidėjo. Tuoj pat Paleckis piktai nusisuko ir tuoj rusai jėga praskynė kelią pro demonstrantus į lėktuvą. Paleckis demonstrantams šūkavęs lietuviškai, kad "Lietuva esanti laisva, o jūs kvailiai."

Juratės Reizgytės sesuo tuo pat metu išvertė spaudos atstovams J. Paleckio "dialogą". Po to Juratė Reizgytė pati paaiškino spaudos atstovams, kad ji pati sugalvojusi šį pokštą. Laikraštininkai pridėjo, kad lietuviai esą pasiryžę šią peticiją pristatyti J. Tautoms. Nors spauda skelbė ir J. Paleckio pasiaiškinimus, tačiau spaudoje ryšku simpatijos protestuojantiems lietuviams. Australijos parlamento atstovas Wentworth pasakė aštrią kalbą parlamente smerkiančią Australijos ir Tarptautinės Parlamentarų Sąjungos bendradarbiavimą su sovietiniais "parlamentarais". (E.).

● Į PLJ Kongresą iš laisvojo pasaulio nori atvažiuoti apie 90 jaunuolių. Tačiau PLJ Finansų Komisija dar šiuo metu nežino kiek ji galės pagelbėti. Ir negali skubiai pranešti laukiantiems apie pagelbą. Aukų vajus dar tebetesiamas.

URUGUAJUJE VELYKŲ ŠVENTĖS

Kristaus Kančios pagerbimui įvyko Lietuvių parapijos salione tuoj po pamaldų, per kurias buvo pašventintos verbos. Akademijoje menišką dalį išpildė vien jaunimas. Edmundas Andriuškevičius puikiai perdavė šviesos paveikslus, jaudinančiai deklamavo Birutė Žukaitė Mačanskienė, o giedojo Kristina Klimaitė ir Povilas Debesys, akompanuojant pianu Teresei Drobniewski. Solistas Povilas Debesys turi gražų baritono balsą, ir reikia tikėtis, kad ateityje bus visus žavįs dainininkas. Publika Akademijoje dalyvavo su dideliu susidomėjimu ir susitelkimu.

VELYKŲ ŠVENTĖSE

Lietuviams taip brangioms Velykų šventėms buvo gerai pasiruošta. Didžiojoje savaitėje daug tautiečių dalyvavo atsinaujinimo dienose - rekolekcijose, kurias įdomiai pravedė iš Argentinos atvykęs marijonas kun. Rik. Balnis. Daug tautiečių dalyvavo Velykų rytą Prisikėlime, atvykdami iš tolimų Montevideo priemiesčių. Iš visų krūtinių skambėjo giesmė "Linksma Diena" ir jie džiūgavo draug su "Aido" choro giedamom džiugiom Velykų giesmėm. Įdomi buvo ir speciali Katalikų Radijo Valandėlės programa.

Gi Velykų vakarą Uruguajaus Lietuvių Kultūros Draugijos klube buvo tradicinis VELYKŲ VAKARĖLIS. Jos programai Šeštadienio Mokyklėlės vaikučiai jau keletą savaičių ruošėsi, vadovaujami mokytojos Genės Stanevičienės.

Na, ir žavėjo visus balėtas, ar po du, po tris ar visų vaikučių drauge šokami tautiniai šokiai ir dainos. Akompanavo taip pat vienas iš jų akordeonu. Paskui buvo margučių konkursas, kuriam vaikučiai su savo artimaisiais daug pastangų padėjo. Konkurso jury komisija, susidedanti iš svečio kun. R. Balnio, p. Liucijos Grišonienės, Lietuvos Atstovo Uruguajui žmonos, ir Kl. Vidžiaus pirmąją premiją už gražiausiai numargintą marguti paskyrė Marytei Andriuškevičiutei. Ir kiti vaikučiai gavo dovanų.

P. S.

Tautinių Šokių Ansamblis "RAMBYNAS" savo 5-rių metų sukakties proga iškilmingai švęs savo tradicinę šventę

JONINES

Šventė įvyks birželio mėn. 25 dieną 1966 metais 21,45 val.
Lietuvių Salėje — Brasil 835 — Avellaneda

Po programos šokiai. Grieš "Verjovena" orkestras

KVIEČIAMI VISI RAMBYNIEČIŲ DRAUGAI IR VISI TAUTIEČIAI ŠIOJE "TRADICINĖJE ŠVENTĖJE" DALYVAUTI

LIETUVIŲ JAUNIMO ATSTOVAI PASAULIO JAUNIMO KONGRESE

Pasaulio Lietuvių Jaunimo kongresas surado didelį atgarsį tarp Argentinoje gyvenančio lietuviško jaunimo. Kiekviena didesnė liet. draugija siųs savo atstovęs ir atstovus. Liet. Centras išrinko dainininkę **Zuzaną Valatkaitę**, Liet. Sus-mas Argentinoje p-lę mok. **Nelidą Hukaitę**, "Rambyno" ansamblis stud. **Hektorą Levanavičių**. Dar trūksta atstovų iš Berisso, Rosario ir Lietuvių Parapijos. Šalia rinktinių atstovų, kuriems yra pažadėta nemokama kelionė per Kanados Liet. Bendruomenę, savo išlaidomis vyks visa elė jaunuolių, kaip p-lė **Aldona Čikštaitė**, studentai **Blanca** ir **Ruben Čekanauskai**, p-lės **Burbaitė, Skrandžiūtė, Šulnytė, Sturevičiūtė, Šeškauskaitė, Zienkaitė, Staškūnaitė, Deksnytė, Galickaitė**. Be to gal atsiras daugiau norinčių vykti į šį pirmą pas. Lietuvių Jaunimo Kongresą.

Visiems išvykstantiems Argen. **Lietuvių Krašto Bendruomenė**, š. m. birželio 12 d. 17 val. ruošia išleistuves Lietuvių Salione. Ta proga bus išrinkta ir viena Miss Lituania kandidatė iš Argentinos. Pasaulio Lietuvių Bendruomenė yra pateikusi komisijai nurodymus, pagal kuriuos bus renkama Miss iš Argentinos. Į šią komisiją bus kviečiami meno žinovai, grožio ir madų salionų specialistai, lietuvių kalbos žinovai, lietuviškų draugijų atstovai, kurie slaptu balsavimu išrinks vieną lietuvaitę kaip gražuolė-kandidatė į Pasaulio Lietuvių Jaunimo kongresą. Reikia tikėtis, kad daug lietuviško jaunimo ir visuomenės dalyvaus šiose išleistuvėse, kuriose išvykstantieji patys užpildys to vakaro meno programą.

Išleistuvių proga bus pakviesti specialiai fotografai, filmuotojai, kad įamžinti šią reikšmingą mūsų kolonijos datą. Šalia lietuvių spaudos ir filmuotojų atstovų bus kviečiami ir vietinės spaudos bei televizijų atstovai, kurie tą įvykį išgarsins ir vietinėje spaudoje bei televizijoje.

Kirpykla "OLGA"
Ilgalaikis plaukų sušukavimas
(karštas ir šaltas, atliekamas moderniškomis mašinomis ir naujais metodais. — Priimama mokinės)
Olga Jasiulytė - Vitkauskienė
Wilde, Av. Gen. Cadorna 85

PO PIETŲ ARGENTINĄ

Rašo P. Gudelevičius

DIQUE AMEGHINO

Puerto Madryn Turistinės įstaigos suorganizavo įdomią ekskursiją į jau baigiamą statyti užtvanką ant Chubut upės, kuri randasi nuo Puerto Madryn 200 km. Teko patekti į vieną didelę ekskursantų grupę, kurią sudarė Čilės skautai ir dar vienas kitas keleivis. Vykome netoliese šalia senai jau nutiesto siauro geležinkelio, kuris jau paliktas užmiršimui. Vaizdai vienodi, tik iš vienos kelio pusės — nuo upės vaizdas kiek kitoks — kalnuotas, su labai menka augmenija, tik kur nekur matėsi besiganančių avių pulkai. Ši užtvanka iki šiol skaitoma pati didžiausia visoje Pietų Amerikoje, gerai įstiprinta tarp augštų uolingų Chubut upės krantų, turinti apie 250 metrų pločio, o nuo pat pamatų dugno užtvankos aukštis siekia 108 metrus. Užtvanka pakelia upės vandenį išpildama 80 km. plote apie 7000 hektarų žemės. Šiai užtvankai pastatyti sunaudota 300.480 c. m. ak. skaldos (pedragužių), 2.750.000 maišių cemento, 500 tonų geležies. Bendrai paėmus vidurkį į tą užtvanką supilta 510.000 kubinių metrų įvairios medžiagos. Ji pareikalavo virš penkių metų darbo ir visiškai nesenai buvo apvainikuota darbo pabaiga, belieka tik įmontuoti galingas vandens turbinas, kurios suks didžiulius generatorius ir kraštui pagamins tūkstančius kilovatų jėgos, kuri aplinkinėms vietovėms suteiks geresnį ir greitesnį gyvenimo standarto kilimą. Ši elektros jėga bus teikiama Sierras Grande geležies kasykloms, kur elektros srovė yra būtinai reikalinga. Chubut upė neturėdama šios užtvankos savo slėnių gyventojams pridarydavo nemažai nuostolių, dažnai nunešdavo ne tik pasėlius, bet ir jų gyvenamuosius namus. Dabar ši upė yra pažabota ir su ta užtvanka jį drėkins 45.000 hektarų dirbamų laukų. Jos paupiuose pradėta tiesti dideli kelių tinklai, kurie patarnaus geram gyventojų susisiekimui ir ekonominiam gyvenimui. Apžiurėjęs tą užtvanką iš viršaus ir padaręs eilę nuotraukų, nusileidau į turtingą jos slėnį. Ten kiek pailsėję tęsėme kelionę į uoluotus kalnus, iš kurių aukštumos stebėjome toli nusitesiančius ir dingstančius mėlynės tolumose krantus. Grįždami iš tos kelionės turėjome nuotikingą medžioklę-keleiviai pastebėję argentiniečiams pažįstama gyvį—peliudo sustojo ir besivaikydami tarpe krūmų jį pasigavo. Atrodo, kad tas įvykis važiuojantiems nėra pirmiena, nes šoferis tam turėjo ir specialią dėžę.

TRELEW

Grįšdamas iš tos malonios kelionės turėjome progos iš arti stebėti pirmųjų Patagonijos kolonizatorių Galesų darbo ir pasišventimo gražius vaisius, būti svečiu jų namuose, stebėti jų patvarų ir darbštų kolonizavimo darbą. Jų namai, nors ir nedideli, bet turi 1 ar 2 svečiams priimti, gražiai įrengtus kambarius, kur beveik pas kiekvieną yra biblioteka ir šiap įvarių pasiskaitymui knygų bei laikraščių. Kiekvienas turi pasikabinęs savo namuose įžymiųjų Anglijos žmonių portretus. Kambariuose rasi galesų stiliaus baldus. Aplink jų namus prisodinta daugybė gėlių ir medžių, kur pirmoje vietoje užima vaismedžiai. Ten aplinkinėse vietovėse daug kur užtiksi jų gražias gyvenamasias sodybas. Jie mielai net su smulkmenomis pasakoja savo pirmųjų ateivių sunkią kurimosi buklę ir įvairius jų nuotykius. Nors šios srytys jau buvo užtiktos ir žinomos nuo 1520 metų, kur pirmieji Magallano jūrininkai jas užtiko, o po to pro tas vietoves praplaukė nemažai anglų, prancūzų, olandų, jūrininkų, tačiau tiktai 1779 metais ispanai įsikūrė tose vietose. Vėliau juos visus indėnai iššudė, o kas dar buvo išlikęs tai kėlėsi į kitas saugesnes vietoves. Ten žuvusiųjų tarpe yra ir keletas kunigų. Tos pirmos ispanų kolonizacijos teliko tik blanki atmintis. Tik vėliau iš Galijos atvykęs 1865 m. laivas "Mimosa" su 153 žmonėmis užkariavo gražumu indėnų širdis su giesmėmis ir dovanėlėmis, o vėliau tyrus pavertė derlingais laukais su aplink išsimėčiusiais kaimais bei miesteliais. Trelew miestely maloniai buvau priimtas pp. Žukų de Vejio, kurie su savo autu maloniai mane išvežiojo po visas apylinkes bei miestą. Čia viešėdamas lankiausi pas to miesto dienraščio "Giornada" redaktorių, kurio direktorius Luis Feldman labai maloniai priėmė ir besikalbant pasigyrė, kad jo motina yra kilusi iš Lietuvos, kurios pavardė Josina. Jam įteikiau Vasario 16 manifestą su lydimuoju laišku, kuri pažadėjo patalpinti savo dienraštyje. Iš čia vykdamas į Comodoro Rivadavia turėjau progos iš arčiau pažinti likusių indėnų palikuonius, kurių primityviškumas spindėjo jų gyvenime, drabužiuose. Džiaugiaus širdyje, kad jie atlikdami karinę prievolę Argentinos kariuomenėje gauna progos susidurti su civilizacija ir pramokti kultūringesnio gyvenimo, skaityti ir rašyti. Gauna galimybės pažinti tolimesnius Argentinos miestus. Vykstant į Comodoro Rivadavia kelias jau nebebuvo dulkėtas, kaip paprastai nes visą laiką lynojo ir per purvais apdrabstytus langus nieko negalėjome matyti.

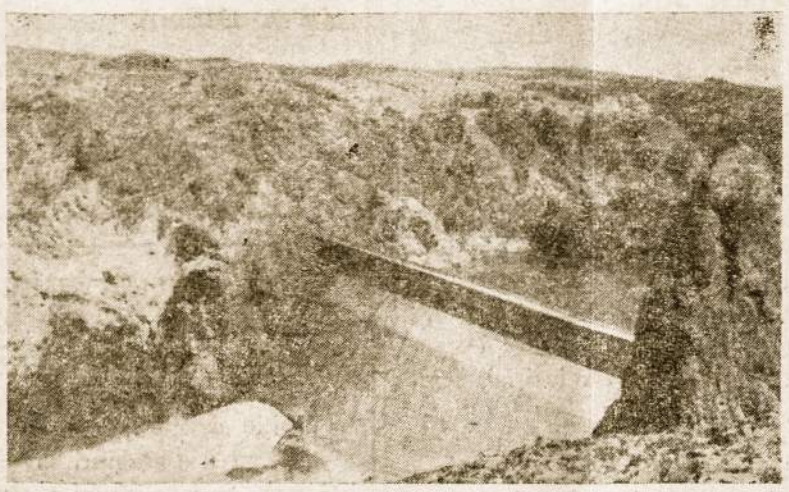

Naujai pastatyta Ameghino užtvanka

AUKOS "LAIKO" SPAUSTUVĖS STATYBAI

$ 6000 — J. Karaniauskienė
„ 6000 — V. Rastauskienė
„ 2.050 — Kap. V. Diminskas
„ 1050 — Balys Gokas
„ 1000 — V. Pajaujienė
„ 5350 — Įvairūs aukotojai
„ 150 — Zenonas Juška

Visiems savo gerb. rėmėjams Tėvai Marijonai reiškia nuoširdžią padėką, su kurių nuoširdžia pagelba tikimės nugalėti sunkias statybos kliutis ir po daugelio laukimo metų pradėti reikalingas spaustuvės statybos patalpas, tinkamas tam reikalui, kurios tarnautų lietuvybės reikalams. Tuo pačiu ten turės naujas patalpas ir Lietuvių Muziejus, kuris randasi blogoje padėtyje, kuriame randasi didelės lietuvių liaudies meninės vertybės.

LIETUVIU JAUNIMO METAI

Mokslas + Menas + Literatūra

ĮTEMPTOS ERDVIŲ LENKTYNĖS TARP RUSŲ IR AMERIKONŲ

Įtemptose amerikiečių — rusų lenktynėse link mėnulio ne visados ir amerikiečiams sekasi: kovo mėn. vidury vos tragedija nepasibaigė "Dvynų — 8" kelionė su astronautais Armstrong ir Scott. Tarp jiems skirtų uždavinių svarbiausi buvo: a) pasivyti anksčiau iššautą rakietą "Ageną" ir prie jos prisijungti; b) vienas ir jų turėjo išlipti iš laivo ir apie dvi su puse valandos išbūti lauke erdvėse.

Pirmąjį uždavinį įvykdė šimta nuošimčių. Tačiau "Dvynams 8" ir "Agenai" susijungus, abu pradėjo nesuvaldomai suktis apie save. Astronautai tada atsipalaidavo nuo "Agenos", kuri nutolo savo keliu. "Dvynai - 8" tebesisuko maždaug vieno apsisukimo per sekundę greičiu.

Pirmas susitikimas erdvėje "Geminis 6 ir 7"

Vairavimui laivo priešaky ir gale įmontuota visa eilė nedidelių motorų, kurių pagalba astronautai gali keisti laivo greitį ir kryptį. Dėl trumpo sujungimo tarp elektros laidų savaime pradėjo veikti vienas tų motorų, versdamas laivą sukti. Kol astronautai surado priežastį ir apvaldė laivą, motoras suvartojo daug kuro, o astronautų jėgos baigė išsekti. Teko kelionę nutraukti ir nusileisti Ramiajamą Vandenyne į pietus nuo Japonijos.

Tik dabar rusai paskelbė, kad ir jų "Voshkod — 2", kuriuo skrido Leonov ir Belyoyev, irgi buvo patekęs panašion bėdon. Nusileido jie tada Uralo kalnuose baisiai sniego audrai siaučiant. Dvi dienos ir naktis klausėsi vilkų stūgavimų, kol atvyko žmonės gelbėti.

Kovo 31 d. rusai iššovė "Mėnulis — 10", bet —kaip paprastai— nieko nepranešė apie jai skirtą užduotį. Taip patogiau: nereikia aiškintis dėl nepasisekimų ir visuomet galima tvirtinti, kad rusams pasisekė priversti laivą suktis orbitoj apie mėnulį (mėnulis dabar turi dirbtiną mėnuliuką). Negalėjo tik pagauti persiunčiamų nuotraukų. Tačiau iš įvairių reiškinių Jodrell Bank priėjo išvados, kad "Mėnulis — 10" —kaip ir Voskhod — 2" bei "Dvynai — 8"— nekontroliuojamai sukasi pats apie save. Tokiu būdu jis negali daryti nuotraukų, ir tai būtų dalinas bandymo nepasisekimas.

Rusai tylėjo: nei patvirtino, nei paneigė anglų pranešimų. Tik balandžio 4 d. triumfališkai pranešė, kad vėl pralenkė amerikiečius, pasiųsdami mėnuliui dirbtiną satelitą. Tą žygį skyrė 23-čio komunistų partijos kongreso garbei, ir 5.000 to kongreso dalyvių klausėsi iš "Mėnulio 10" transliuojamo Internacionalo. Maskva triumfavo ir per jos radio visą dieną sklido Internacionalo meliodija.

Tačiau praėjo net visa savaitė, kol pranešė, kad "Mėnulis 10" neturi foto aparatų (labai sunku tuo tikėtis!). Ta proga paskelbė daugiau smulkmenų:

Satelitas sveria apie 250 kg. Prie mėnulio artėjo 10.943 km. per sekundę greičiu. Kad neatsitrenktų į mėnulį, bet imtų suktis apie jį, tą greitį reikėjo sumažinti ligi 3.218 km per sekundę. Sukdamasis priartėjo prie mėnulio ligi 350 km. ir vėl nutolsta ligi 1.017 km. Vieną sykį apsisuka per 2 val ir 58 min. Satelitas jau atsiuntęs daug mokslinių žinių. Labai įdomus jo atradimas, kad apie mėnulį randasi stiprios elektronų srovės, apie 70-100 kartų galingesnės už kosminius spindulius. Žmogui tos srovės būtų mirtinos.

"Mėnulis 10" — po "Mėnulio 9", kuris švelniai nutupė ant mėnulio — yra antras didžiulis rusų žingsnis pirmyn Amerikiečiai juos lenkia tik dviejų erdvių laivų susitikimo technikoj. Ir tą techniką bandys dar tobulinti gegužės mėn. su "Dvynais 9".

Tuo tarpu amerikiečiai turėjo kitą skaudų nusivylimą: pagaminę keturias skraidančias erdvių "astronomijos observatorijas," kiekvieną su 10 radio — teleskopais ir saulės foto — elektroninėmis celėmis elektrai gaminti. Sveria apie 1.700 kg. Pirmą observatoriją turėjo iššauti kovo 28 d., bet vis atidėliojo, laukdami kuo palankiausių oro sąlygų ir stengdamiesi viską kuo tobuliausiai paruošti. Paleido tik balandžio 8 d. su 40 m. aukštumo rakieta "Atlas — Agena". Observatorija skrieja 100 klm. aukšty virš atmosferos, kuri sudaro nemažą kliūtį žvaigždėms stebėti. Ypatingai atmosferoj esančios dulkės iškraipo vaizdą. Amerikiečiai tikisi tų observatorijų pagalba išsiaiškinti daug kosmoso paslapčių.

Observatorija tiksliai įėjo numatyton orbiton ir pradėjo savo kelionę aplink žemę. Paskiau matematiniu tikslumu išskėtė savo 7 metrų ilgumo sparnus — ir tada atėjo nusivylimas: saulės celės neteikė elektros srovės. Be srovės observatorija nekalba — yra nebylė.

Ir skraido ji dabar be žado, lyg milžiniškas, paslaptingas šykšnosparnis išskėstais sparnais aplink žemę.

NAUJA KNYGA – "VYRAI KLYSTKELIUOSE"

Chicago, 1965, p. 308

Žymusis filosofas — žydas Bergson (miręs 1941 m. katalikų) kartą parašė: "Žmonija guli dejuodama, pusiau sutraiškyta savo pačios progreso svorio". Tiksliau pasakius — neprotingai ir nedorai besinaudodama technikos pažanga, žmonija sumenkėjo, pametė tikrąjį žmogaus kelią ir atsidurė klystkeliuose. Žmogus žengia pirmyn tvirtu žingsniu, kada turi aiškų kelionės tikslą ir žino einąs tikruoju keliu. Visai kitaip elgiasi žmogus, kurs atsiduria kryžkely ir nežino, kurs yra tikrasai jo kelias. Tokiu atveju nėra prasmės smarkiai žengti pirmyn, žmogus dairosi į visas puses, jo dėmesį pagauna menkaverčiai dalykai. Panašiai elgiasi ir žmonių masės dabar. išauklėtos be religinio nusimanymo, neturi nuovokos apie tikrąją žmogaus gyvenimo vertę ir todėl savo gyvybę rizikuoja dėl menkniekių (automobilistų lenktinės), ar savo laiką ir pinigus skiria pasižiūrėjimui į kitų kojų bei rankų stiprumą bei miklumą (veik kasdieną sudedama po kelias dešimtis milijonų pezų ir futbolo ar bokso rungtinių kasas). Atrodo, tarsi nelabosios jėgos būtų sudariusios sąmokslą per radija, televiziją, kinematografą, ir šlamstinę literatūrą galutinai sužlugdyti masių protą, estetinį pajautimą ir jų valią nukreipti į blogį ar bent į menkaverčius dalykus. Taip "ištreniruotai" masei veik neprieinami rimti moksliški išvedžiojimai apie pagrindinus žmogaus gyvenimo klausimus. Vienintelis kelias išjudinti tokius žmones iš gyvuliško abejingumo yra parodyti jiems didelę minią intelektualų, kurie per nuosavą kritišką mintijimą yra įžiurėję gilią žmogaus gyvenimo prasmę?, jo sąryšį su Sutverėju ir Atpirkėju.

Dr. Prunskis kaip tik ir patiekia gausiai tokių labai įdomių pavyzdžių. Pavyzdžiui pacituosiu bent kelias eilutes iš jo knygos p. 227: "Įsimylėti į Dievą yra didžiausias iš visų romanų; Jo ieškoti yra didžiausias iš visu nuotykių; Jį surasti yra didžiausias iš visų žmogiškųjų laimėjimų" — taip dabar rašo dr. Rapolas Simon, žydų tautybės psichiatras, buvęs bedievis, komunizmo simpatikas, o vėliau tapęs ne tik kataliku, bet ir vieno iš aštriausių ordinų — trapistų vienuoliu ir kunigu. Knyga labai patartina visiems, ypač tiems, kurie teturėdami menką išsilavinimą, mano, kad moksliškumas sutampa su bedievybe.

Dr. J. Mačernis

SAULĖS DĖMIŲ PASEKOS

Kovo mėn. saulėj pastebėtos dvi didelės dėmės. Pirmoji buvo maždaug 200.000 km. ilgumo ir 30.000 km. platumo. Antrosios diametras buvo apie 140.000 km. Saulei tekant ir leidžiantis dėmės buvo įžiūrimos paprasta akim, žiūrint per aprūkintą stiklą.

Didesniąją dėmę pirmoji nufotografavo ir išmatavo Argentinos astronomijos observatorija San Miguel, jėzuitų įsteigta ir vedama. Jos vadovybėj jau 30 metų dirba kunigas Nilo Arriaga, kurio informacijomis dažniausiai ir naudojasi Argentinos spauda. San Miguel observatorija savo moderniišku įrengimu pirmuaja Pietų Amerikoj. Nuotrauka padaryta vienintėlių P. Amerikoj esančiu specialiu aparatu su Lyot filtru, kuris sulaiko visas spalvas, išskyrus raudoną vandenilio.

Dėmės yra saulės ciklonai — audros, kurių metu išsiskiria ir atvėsta masės dujų. Nuotraukoj tai parodo kaip tamsi dėmė. Mokslas nežino tikros priežasties, kuri tas dėmes iššaukia. Viena tik žinoma, kad saulės aktyvumas priklauso nuo atominės energijos pasireiškimo — atominių sprogimų.

Kas 11 metų saulės aktyvumas sustiprėja. Labai aktyvi buvo 1956-1957 metais, tad dabar turėtų pasikartoti 1968 m. Šiuo momentu turime "ramios saulės" periodą, todėl dėmių atsiradimas mokslininkus nustebino.

Nuo saulės pastoviai sklinda elektros pakrautos dalelytės, kurios sudaro "saulės vėją" (Juo naudojasi amerikiečių erdvių laivai — rakietos). Dėmės — ciklonai sukelia stiprius to "vėjo" gūsius, kurie turi nemažos įtakos žemei: nutraukia susisiekimą trumpomis radio bangomis, gausėja šiaurės pašvaisčių, iššaukia žemės magnetines audras.

Amerikiečių rakietos "Dvynai VIII" paleidimas buvo atidėtas dėl žemės magnetinio lauko sukrėtimų. Nors tada dėmė dar nebuvo pastebėta, bet spėjama, kad ji galėjo būti kalta.

Stebimas dėmių ryšys su sausromis, lietais, audromis, potvyniais, žemės drebėjimais. Pastebėta, kad Indijos badmečiai maždaug sutampa su dėmių periodais.

JUOKIS

KITAIP VADINAMAS VANDUO

Gydytojas: — Kiekvieną rytą atsikėlęs turėsi išgerti po stiklinę šilto virinto vandens.

Pacientas: — Tai aš jau seniai geriu, tik mano žmona tą vandenį vadina kava.

JIS NUSIPIRKO ŽADINTUVĄ...

—Tuojau po vedybų aš bandydavau pažadinti savo vyrą rytmetyje, pabučiudoma jį.

—O dabar?

—Po trijų mėnesių jis nusipirko žadintuvą.

PRIEŽĄSTIS

—Jeigu baigi apkursti, tai kodėl neini pas gydytoją?

—Dar palauksiu iki duktė paliaus skambinti pianinu.

GERA GYDYTOJO PRAKTIKA

Gydytojo motina giriasi savo kaiminkai:

—Mano sūnus jau turi tokią praktiką, jog laikas nuo laiko gali pasakyti pacientui, jog jis niekuo neserga.

DAR NĖRA TAIP BLOGAI

—Jau dvi valandos, kaip ieškau savo vyro ir negaliu surasti, — skundžiasi ponia Balsienė.

—Tai niekis, — guodžia ją senmergė Šikšnytė. — Aš vyro ieškau daugiau kaip dviedešimt metų ir vis negaliu rasti.

PARODĖ GERĄ ŠIRDĮ

Labdarybės baliuje rašytojas —dramaturgas Bernard Shaw pakvietė šokti nepažįstamą poniutę, kurią tas įvykis labai sujaudino.

—ach, kaip tai kilnu iš jūsų pusės, kad šokate su nieko nereiškiančia asmenybe, kaip aš. Kaip tai kilnu...

Bernard Shaw tokia šokėjos šneka supikino. Jis tik tiek pasakė:

—Kas čia tokio, poni? Juk esame labdarybės baliuj.

MOKYKLOJE

— Neatsinešei plunksnos? Kaip tu pavadintum kareivį, kuris eitų į mūšį be šautuvo?

— Kirininku, ponas mokytojau.

BE REIKALO PRAVARDŽIUOJAMAS

Kiškis yra bailumo simbolis. Taip visi galvoja. Tačiau taip negalvoja gamtininkai — mokslininkai. Jie teigia, kad kiškis — gana drąsus. Užpultas — ginasi labai narsiai. Kiškis, esą, nėra bailus, bet jis vadovaująsis gyvenimo išmintigu patarimu: "Duok durniui kelią...".

PATARIMAI

• Mėsą ir žuvį galima išlaikyti ligi 2 dienų be šaldytuvo. Reikia skarelę įmirkyti actu ir į ją įvynioti produktus. Laikyti vėsioj ir tamsioj vietoj.

• Nuo geležies atsiradusias dėmes medžiagoj galima išimti užlašinus kelius lašus citrinos. Tada ant dėmės uždėti švarią skarelę ir prosyti.

IŠ KATALIKIŠKO PASAULIO

PAMINKLAS NACIŲ KANKINIAMS

Vokietijos katalikų Akcijos nariai sudarė planą pastatyti buvusioje Aušvitco (Auschwitz) koncentracijos stovykloje paminklinę šventovę nukankintojų garbei. Tokia šventovė jau yra pastatyta Dachau buv. stovykloje. Aušvitco stovykloje kankinio mirtimi mirė lenkų prančiškonas **Tėvas M. Kolbe**, kuris buvo mirties celėje badu numarintas. Jo kanonizacijos byla jau pradėta.

Kaip žinome kitoje koncentracijos stovykloje Flosenburge yra žuvę nemaža lietuvių, kuriems patys lietuviai pastatė atminimo bendrą paminklinę lentą, kuri liūdija apie lietuvių kankinius.

RUSIJOJE RELIGIJA GYVUOJA

Nežiūrint 50 metų nuolatinio persekiojimo Sovietų Rusijoje tikėjimas tarp krikščionių yra gyvas. Bažnyčios yra pilnos žmonių netik senelių ir vaikų, bet ir jaunimo. Religija nesumažėjo, bet dar labiau pagyvėjo, nežiūrint visų persekiojimų po tiek metų.

Lietuvoje žmonės irgi eina į bažnyčias, nežiūrint partijos bauginimų ir šmeištų kunigų adresu. Šventovės prisipildo žmonių per atlaidus. Marijos apreiškimo vietoje Skiemonyse vis daugiau žmonių atvyksta iš visų kraštų, nes įvyksta pagijimų.

LIETUVOJE MIRĖ KUN. V. DVARANAUSKAS

Marijampolėje š. m. kovo 14 d. mirė kun. Vincas Dvaranauskas — marijonas, sulaukęs 94 m. amžiaus. Velionis buvo Dievo Tarno kun. Jurgio Matulevičiaus vienmetis, gimęs 1871 m. spalio 30 d. Pilviškių par. Kunigu buvo įšventintas 1899 m. o jau 1911 m. įstojo į katik atnaujintą Marijonų Kongregaciją. Nuo 1917 iki 1925 metų buvo Marijampolės klebonu. Buvo išvykęs Š. Amerikon ir grįžęs buvo Ž. Kalvarijos klebonu, vėliau perkeltas į Ukmergę ir Vilnių. Seinuose leido laikraštį "Šaltinį".

AMERIKOJE LANKOSI ARKIVYSK. BERAN

Daug metų išbuvęs komunistų įkalintas Pragos arkivysk. Beran vėliau Popiežiaus pakeltas kardinolu, šiuo metu lankosi Š. Amerikoje. Komunistai kardinolui neleidžia atgal sugrįšti į Čekoslovakiją.

VYSKUPŲ PIRMAS SINODAS

Pop. Povilas VI pranešė, kad sekančiais metais spalio mėn. 11-19 dienomis Romoje bus sušauktas pirmas vyskupų sinodas, kuriame dalyvaus iš viso pasaulio kraštų išrinkti vyskupų atstovai. Toks sinodas bus pirmas Bažnyčios istorijoje. Sinodas turės tęsti Bažnyčios Suvažiavimo nutarimus ir juos pritaikinti įgyvendinimui.

BAŽNYČIA — DIEVO TAUTA

Po paskutinio Suvažiavimo "Bažnyčios" supratimas buvo praplėstas ir duotas naujas pavadinimas "Dievo Tauta", kuriai priklauso visi krikščionys, arba pakrikštyti, arba tikintieji. išvertus ir lotynų kalbos reiškia "ištikimieji" (fideles). Šv. Tėvas ragina visus tikinčiuosius būti ištikimiems savo didžiam pašaukimui, atliekant gerai visas Dievo tautos narių pareigas.

ISTORINIS SUSITIKIMAS

Š. m. kovo 23-24 dienomis Romoje įvyko istorinis susitikimas tarp **Pop. Povilo VI ir Canterbury arkiv. Michael Ramsey.** Tai pirmas susitikimas tarp anglikonų bažnyčios atstovo ir Šv. Tėvo, kuris buvo įkvėptas abipusės geros valios: noro užmegsti nuoširdžius ryšius. Susitikimas įvyko Vatikane Sikstinos koplyčioje.

Pirma prabilo Canterbury arkiv. M. Ramsey padėkodamas už pakvietimą Popiežiui ir pažadėdamas ieškoti vienybės tarp šių dviejų bažnyčių. Pop. Povilas VI atsakė, kad šis susitikimas bus pradžia tos vienybės, kuri buvo nutrukusi per kelis šimtmečius. Tai tikrai istorinė diena, kurioje padavė rankas du dignatoriai.

PAGERBTAS VYSK. V. BRIZGYS

Vysk. Vincui Brizgiui Čikagoje kovo mėn. 13 d. Marijos vardo Aukštoje Mokykloje buvo surengtas pagerbimas paminėti 25 metų vyskupavimą. Ta proga į pagerbimo iškilmes šalia lietuvių aukštų svečių pasirodė ir pats Čikagos arkiv. Cody.

"DRAUGO" DIENRAŠČIUI 50 METŲ

"Draugas", kuris pradėjo prieš 57 metus eiti kaip savaitraštis, šiemet sukanka 50 metų kaip pradėjo eiti dienraščiu, būtent nuo 1916 metų kovo mėn. 31 d. "Draugą" beveik visą laiką redaguoja Tėvai Marijonai.

POP. POVILAS VI APLANKĖ ITALIJOS PREZIDENTĄ

Š. m. kovo mėn. 21 d. Pop. Povilas VI aplankė Italijos prez. Dr. J. Saragat prezidento rūmuose Qurinale, kur kadaise priklausė Vatikanui, išreikšdamas Italijos vyriausybei už nuoširdų priėmimą vyskupų Bažnyčios Suvažiavimo metu ir palinkėjo, kad tie darnūs ryšiai tarp Vatikano ir Italų valdžios dar glaudžiau užsimegstų ir italų tauta parodytų krikščioniškos tautos pavyzdį.

VOKIETIJA PAGERBĖ KARD. GALEN

Nacių valdymo metu Munsterio arkiv. Von Galen pasižymėjo nepaprasta drąsa ginant Bažnyčios teises prieš nacius. Tuojau po karo Pop. Pijus XII jį pakelė į kardinolus. Kard. Von Galen mirė 1946 m. šventumo garse. Dešimtmečiui nuo jo mirties paminėti vokiečių valdžia išleido specialų pašto ženklą su kardinolo atvaizdu.

PIJAUS XII IR JONO XXIII BEATIFIKACIJA

New Yorko kard. Spellman paskirtas pradėti Pijaus XII beatifikacijos bylą, o Bergamo vysk. Cl. Gaddi paskirtas pradėti Jono XXIII beatifikacijos bylą. Abu popiežiai yra pasižymėję ne vien savo dideliais gabumais, bet ir šventu gyvenimu.

MISIJONIERIUS TĖV. J. BRUŽIKAS

Vos tik palikęs kojos gypsą, mis. Tėv. Jonas Bružikas pradėjo Š. Amerikoje vesti rekolekcijas laike gavėnios, o po Velykų vėl sugrįžo į Braziliją. Žada apsilankyti į Urugvajų ir Argentiną.

BENDRA KOVA PRIEŠ SKURDĄ PASAULYJE

Trys pačios didžiosios religinės bendruomenės Š. Amerikoje: kat. Bažnyčia, protestantai ir žydai sudarė bendrą šalpos komitetą padėti nugalėti skurdą atsilikusiuose pasaulio kraštuose.

PRATĘSTI JUBILIEJINAI METAI

Šie jubiliejinai metai, kurie turėjo baigtis su Sekminių šventė yra pratęsti iki galo metų. Todėl planuojama bendra šventė gegužės mėn. 28 d. Avellanedoje yra nukelta ant kito laiko.

ARGENTINOS VYSKUPŲ KONFERENCIJA

Nuo gegužės mėn. pradžios iki vidurio tęsėsi Argentinos vyskupų konferencija, kurioje buvo svarstomi liturginiai ir pastoraliniai klausimai, ypač Suvažiavimo nutarimų pritaikimas Argentinoje, kaip liturginė kalba apeigose, kaip bendros pastoralinės direktyvos, kurios oficialiai bus praneštos.

MALDOS UŽ PERSEKIOJAMĄ BAŽNYČIĄ

Vokietijoje Augsburgo vyskupijoje dirbąs lietuvis **kun. Antanas Bunga** suruošė savo parapijoje maldos dieną už persekiojamą bažnyčią Lietuvoje. Ta proga pamaldas atlaikė **vysk. Pranas Brazys.** Po pamaldų kun. Ant. Bunga pavaišino visus svečius kunigus ir seseles. Bažnyčioje žmonių buvo prisirinkę sausakimšai. Kun. Ant. Bunga yra labai mylimas vokiečių kaip labai uolus ir nuoširdus klebonas.

(Pasinaudota iš "Laivo")

SKAISTYBĖS KANKINĖ

Konge 1964 m. lapkričio 29 d. grupė raudonųjų sukilėlių simbų atėjo į Bafkawabaką miestą ir suėmė visas ten buvusias kongietes seseles. Jas nugabeno į Paulis miestą. Vakare jas susodino į mašiną pervežti kiton vieton. Dabar simbų pulkininkas pareikalavo, kad viena vienuolė — sesuo Marija Klementina, negrė — liktų su juo kaip meilužė. Motina vyresnioji šoko ją, ginti. Pulkininkas pagrąsino:

—Jeigu jūs atsisakote išvykti be tos seselės, mes įkišim jus į maišą ir įmesime į upę.

Sesuo Marija Klementina sušuko:

—Atsikabinkit nuo motinos vyresniosios. Ji čia niekuo nekalta. Aš jokiu būdu nepadarysiu to, ko jūs norite. Geriau mirsiu, negu nusidėsiu.

Tada pulkininkas bandė ją ištraukti jėga, bet ji tvirtai priešinosi. Tai matydamas, jis ėmė ją mušti. Seselė nuolat kartojo:

—Aš neisiu. Darykit ką norit, užmuškit, jei norit, bet aš niekada nenusidėsiu.

Simbos parbloškė ją ant žemės ir daužė jos galvą. Ji neištarė nei žodžio ir neverkė. Nebeįstengdamas jos palaužti, budelis pasikvietė kitus talkon. Vienas iš jų išsitraukė peilį ir ją paskandino seselės krūtinėj. Tik dabar mirštančioji kankinį sušuko:

—Tegu Dievas jums atleidžia. Nežinote, ką darote.

Ir tada pulkininkas ją nušovė.

Miela juodukė seselė Marija Klementina lyg Dievo brangakmenis puošia išvargusį Kongą.

"Laisvas"

Sekmadienio Rimčiai

MALDA PAREMKIME LAISVĖS BYLĄ

Gerai prisimename gražų gegužės mėnesį Lietuvoje, kai prie Marijos altorių būdavo sudetos pirmos pavasario gėlės ir uždegamos vaškinės žvakės, o susirinkę žmonės giedodavo gegužinės pamaldas. Netik bažnyčioje, bet ir namuose susirinkę žmonės giedodavo Marjios giesmes.

Norėdami atgaivinti šį gražų lietuvišką religinį ir gilios prasmės paprotį pasiuntėme pas įvairias lietuvių šeimas Aušros Vartų pašventintus paveikslus, prie kurių susirinkę lietuviai gali melstis ypač šiais metais, kai LIETUVIŲ JAUNIMAS renka parašus už Lietuvos laisvės atstatymą.

Siūskime savo nuoširdžias maldas į Aušros Vartų Dievo Motiną, kuri yra mūsų tautos Užtarytoja, kuri per ištisus amžius švietė mūsų Tėvynei globojo ją visais sunkiais persekiojimo laikais ir padėjo išlaikyti gyvą tikėjimą ir gyvą tėvų kalbą, kurioje iki šių dienų garbinamas Dievas.

Kaip būtų gražu, kad kiekvienoje kolonijos dalyje, kur randasi kiek daugiau lietuvių susirinkę prie Aušros Vartų paveikslo pasimelstų už mūsų pavergtą Tėvynę, prašydami jai greitesnio išlaisvinimo. Todėl prašome visus, kurie gyvena Lanus, Villa Lugano, Adrogue, Temperley, Valentin Alsina, Berisso ir Rosario kolonijoje susirinkę prie Aušros Vartų Dievo Motinos pasimelstų.

Iki šiol yra įteikti Marijos paveikslai sekančiose vietose pas sekančias šeimas, kur galima susirinkti: Lanus pas ponus Krivickus, Valentin Alsina pas Rapolą Klimanskį, Temperley pas ponus Valentinavičius, Berisse pas ponią Stundžienę, Villa Lugane pas ponus Jankauskus, Adrogue Lietuvių Senelių namuose.

Teskamba mūsų giesmės po plačią Argentiną, tekyla mūsų nuoširdžios maldos į Aušros Vartų Dievo Motiną, prašant mums paties gausių Viešpaties malonių ir mūsų brangiai Tėvynei laisvės dienų. Nuo amžių negirdėta, sako Šv. Bernardas, kad kas šaukėsi Marijos būtų likęs neišklausytas. Tuo labiau mes visi kartu melsdamies galime tikėtis Marijos pagalbos.

Tenelieka ne vienas lietuvis tikintis, kuris neprisidėtų prie šio maldų vajaus, paveniui ar bendrai meldžiantis į Aušros Vartų Mariją. Kas norėtų gauti Aušros Vartų paveikslų, gali įsigyti Aušros Vartų parapijoje.

Tėvai Marijonai
Avellaneda, 1966.V.11

LIETUVE MOTINA – TAUTOS UGDYTOJA

Mūsų istorijoje skaitome apie kunigaikščius, karus dėl laisvės, baudžiavas, sukilimus, nepriklausomybės laikus ir partizanų žygius. Bet tos istorijos gilumoje matome heroiškos LIETUVOS MOTINOS paveikslą. Visi mūsų istorijos puslapiai yra įrašyti ne vien didvyrių krauju, bet ir mūsų motinų ašaromis, kurios dar prie lopšelio niuniavo dainas apie brangios Tėvynės garbingus praeities laikus.

Lietuvės motinos ant savo kelių išauklėjo mūsų didžiuosius tautos vadus—kunigaikščius, mūsų tautos didžiuosius švietėjus, kaip knygnešius, spaudos darbuotuojus, savanorius, kuriems lietuvės motinos įkvepė gilią ir nemirštamą savos Tėvynės meilę.

Lietuvės Motinos ant savo kelių prie ratelio išmokino busimuosius Tėvynės kovotojus lietuviškai skaityti ir rašyti, išmokino lietuviškas dainas ir pasakas, apsakė mūsų tautos praeities didvyrių žygius. Lietuvės motinos palydėjo savanorius į laisvės kovas, įteikdamos jiems į rankas medalikėlius ir palydėdamos savo maldose.

Lietuvės motinos buvo pirmosios, kurios šluostė džiaugsmo ašaras kai Lietuva buvo paskelbta nepriklausoma tauta. Jos šluostė vėliau ir skausmo ašaras, kai Lietuvą užpludo rusų gaujos, pavergdamos mūsų tautą, bet jos ir toliau lydėjo savo sūnus iki heroiškos mirties ir po mirties apraudojo jų kapus.

Lietuvės motinos ir šiandien pasilikusios vienos šeimos židinyje, neleidžia ušgęsti Tėvynės meilės ugnį savo vaikų širdyse, nežiūrint visų priešų persekiojmų. Visi priešo puolimai sudušta prieš granitinį motinų pasiryžimą išlaikyti gyvą lietuvių tautos dvasią, jos kalbą, jos papročius savo tėvų šventą tikėjimą.

Jeigu mes esame įpratę pastatyti savo didvyriams paminklus, tai mūsų motinos yra vertos ne vien paminklų, bet dar daugiau, jos vertos yra mūsų didžios pagarbos ir prisiminimo. Jų vardai turi būti įrašyti mūsų tautos istorijoje auksinėmis raidėmis. Bet geriausias paminklas ir prisiminimas bus, jei mes stengsimės išlaikyti išeivijoje lietuvišką kalbą, lietuvišką kultūrą, lietuviškus papročius.

Už visas mūsų motinas, kurios jau atsiskyrė iš šio pasaulio, mes prisiminkime savo maldose ir semkimės iš jų stiprybės mūsų darbuose.

K. A. S.

FLORERIA "12 DE OCTUBRE"

Priimami užsakymai vainikų mirusiems, paruošiamos gražiausios puokštės jaunosioms, daromi įvairus papuošimai vestuvių iškilmėms, krikštynoms ir kitoms šeimyninėms šventėms. Užsakymai atliekami skubiai ir sažiningai. Visi užsakymai pristatomi nuosavais autais. Lietuviams ypatinga nuolaida. Naudokitės savo tautiečio patarnavimu.

12 DE OCTUBRE 434 — JONAS BALČIŪNAS
QUILMES — T. E. 203-2296

ARGENTINOS LIETUVIŲ DRAUGIJŲ VEIKLA

MOTINOS DIENOS MINĖJIMAS "SLA" SALĖJE

Gegužės mėn. 7 d. įvyko SLA patalpose Motinos Dienos minėjimas, kurį suruošė SLA Centro V-ba. Šią Motinų pagerbimo šventę atidarė **Pr. Aleškevičius.** Po to paskaitą skaitė apie Motiną **ponia O. Rastenienė,** sena SLA veikėja o toliau vyko Rambyno meninė programa. Programos įvadą apie Motiną padarė Rambyno pirmininkas **Hektoras Levanavičius.** Rambyno ansamblis po to sušoko Čigonėlį ir Lenciugėlį, programos tarpe deklamavo **Mirta Rukšėnaitė — "Lopšinė Dukrelė",** Brazdžionio, po to vėl sekė rambyniečių tautiniai šokiai, o pabaigai rambynietė **O. Zabarauskaitė** padeklamavo antrą eilėraštį **"Motina".** Šventė buvo nepaprastos nuotaikos. Malonu pastebėti, kad jaunimas randa gražų susipratimą vieni kitiems padėdami švenčių rengimo metu. Po to įvyko vaišės ir torto bei šampano varžybos, kurias laimėjo rambyniečiai. Svečių buvo prisirinkę pilną SLA salė, kiekvienas atvyko į šį bendrą Motinos pagerbimą, prisimindama tuo pačiu savo motiną.

"SLA" SPORTO KLUBAS "VYTIS" IR VAIDINTOJŲ BŪRELIS ATGAIVINA SAVO VEIKLĄ

Po daugelio metų SLA sporto klubas "Vytis" ir vaidintojų būrelis ruošiasi savo veiklos atgaivinimui. Tam tikslui kviečia visus savo buvusius bendradarbius vaidintojus bei sportininkus atvykti į SLA dr. Vinco Kudirkos rūmus bendrai arbatėlei veiklos atnaujinimo reikalais. Arbatėlė įvyks š. m. birželio mėn. 19 d. 17 val dr. Vinco Kudirkos rūmuose.

PADĖKA

SLA Centro V-ba dėkoja ponui Urbonui už padovanojimą šepečio Susivienijimo reikalams.

SLA Centro V-ba

MINDAUGO DRAUGIJAI 35-ri METAI

Senųjų lietuvių organizacijų tarpe Berisso "Mindaugo" draugija užima svarbią vietą. Ten prasidėjo ir spietėsi pirmieji lietuvių tautiniai darbai. Per tuos 35-ris metus, kuriuos draugija pergyveno praėjo daug visuomenės darbininkų kurių daugelis jau yra išsiskyrę iš gyvųjų tarpo. Dabar "Mindaugo" draugijos veidas yra labai pasikeitęs, visas vadovaujamas vietas jau perima priaugantis jaunimas ir dirba drauge su savo senaisiais veteranais.

35-rių metų sukakties proga, gegužės mėn. 7 dieną įvyko šios sukakties minėjimas, į kurį buvo atsilankę nemaža svečių iš Buenos Aires ir apylinkių. Šventės programa buvo pradėta Argentinos ir Lietuvos himnais, kuriuos išpildė "Šv. Cecilijos" choras, vad. muz. **Vaclovo Rimavičiaus.** Po to draugijos pirmininkas **O. Bakanas** savo kalboje apibudino draugijos nuveiktus darbus. Po tos oficialios kalbos "Šv. Cecilijos" choras atliko programą, sudainuodamas "Lietuviais esame mes gimę", "Ei pasauli", "Šlama šilko vėjas", "Kur giria žaliuoja". Ir publikai prašant buvo sudainota "Laisvės daina". Po to sekė kitų organizacijų sveikinimai. Susivienijimo Lietuvų Argentinoje vardu sveikino SLA pirmininkas **inž. Pr. Aleškevičius** ir ta proga Mindaugiečiams įteikė dr. Vinco Kudirkos portretą, kad jo darbais vadovaudamiesi lietuviai eitų pirmyn nepamiršdami dr. Kudirkos darbų ir jo kovų už lietuvybę prasmės. "Laiko" administratorius Pijus Gudelevičius sveikino "Laiko", Tėvų Marijonų ir Lietuvių B-nės vardu, sveikino taip pat ir Arg. Liet. "Balso" redaktorius **K. Norkus,** Argentinos Lietuvių Centro vardu sveikino jo pirmininkas **Vytautas Balčiūnas,** "Nemuno" vardu pirm. **Pranas Dulkė,** Lietuvai Išlaisvinti Centro vardu **Kvirinas Runimas,** o "Birutės" draugija sveikino raštu.

Po visų sveikinimų sekė vaidinimas, kuris buvo pastatytas pirmą kartą 1904 m. Lietuvoje, kurio titulas yra "Trys Mylimos".

Veikalas suvaidintas puikiai "Mindaugo" draugijos meno mėgėjų burelis vard. **Prano Strolios,** vaidino **Joana Stoškūnienė, N. Marcinkevičiūtė, O. Šeštakauskienė, O. Bakanas.** Veikalą režisavo Pr. Strolia, sufleravo mokytoja p-lė **Nelida Mažuikytė.** Po vaidinimo visiems sveikinusiems ir visiems atvykusiems svečiams padėkojo vicepirmininkas **Jonas Jašauskas** pakviesdamas pagerbti visus mindaugiečius išsiskyrusius iš gyvųjų tarpo. Po programos "Mindaugo" draugijos patalpose vyko vaišės ir pasilinksminimas prapiovus ponios Emilijos Mažuikienės ir Joanos Stoškunienės padovanotą tortą. Mindaugo draugijai buvo sugiedota ilgiausių metų.

A. K.

IŠ BERISSO

Būsimas daktaras, medicinos studentas **Enrikas Žagrakalis,** tėvelių padedamas statosi gyvenamą namą ir konsultoriją. Statybos darbams vadovauja Jonas Zubauskas.

• Violeta Mušketaitė-Paškauskienė prieš pora metų išvykusi į Šiaurės Ameriką, dabartiniu metu gyvena Turkijoje, kur jos vyras JAV ambasadoje eina atsakingas pareigas.

MOTINOS DIENĄ

Gegužės mėn. 29 dieną Berisso Lietuvių "Mindaugo" draugija minės "Motinos Dieną" savo patalpose. Ta proga bažnyčioje Marija Auxiliadora 173,0 val. įvyks pamaldas už visas gyvas ir mirusias motinas, o po pamaldų "Mindaugo" draugijos patalpose įvyks Motinų pagerbimo aktas su arbatele. Visi Berisso lietuviai ir Buenos Aires draugai kviečiami šiame akte dalyvauti.

MŪSŲ MIRUSIEJI

FELIKSAS KARPINSKAS

Sulaukęs 76 m. amžiaus mirė 11.V.66 F. Karpinskas, kuris buvo gimęs Tryškių par. Telšių apskr. Argentinon atvyko 1912 m. Darbavosi prie įvairių statybų, paskutiniais metais jau buvo išėjęs pensijon.

Nuliūdime liko žmona Marija Petruškevičiūtė - Karpinskienė, sūnus Albertas su šeima Kalifornijoje, duktė Adelė Deveikienė su šeima, podukra Vera Barzdžius su šeima ir kiti artimieji. Sekančią dieną palaidotas Sarandi kapuose.

ANTANAS PRAKAPAS

Kilimo iš Rokiškio eidamas 70 m. nuo širdies smugio mirė š. m. gegužės 12 d. Velionis Argentinon atvyko 1927 m. Liudesyje liko velionies žmona Uršulė Styraitė-Prakapienė, Vladas Varnas su dukterčia Nelida Varnienė, Alfredas Jablonskis ir kiti. Velionies duktė Juozefa mirė pereitą metą.

BARBORA MILKINTAITĖ ČEPIENĖ

Išsirgusi ilgą laiką mirė širdies liga š. m. gegužes men. 10 d. savo namuose. Velionė Kilimo buvo iš Dungenų kaimo, Kaltinėnų valsč. Taurages apskr. Argentinon atvyko 1929 m.

Liūdesyje liko vyras Pranas Čepas, sūnus Aleksandras su žmona Nelida Karpavičiūte ir vaikais Graciela ir Olga, duktė Marija Čepaitė. Lietuvoje liko dvi seserys: Marcelė ir Joana. Š. Amerikoje dedės Jonas ir Petras Milkintai. Sekančią dieną palaidota Chacarita kapuose.

URŠULĖ PALTANAVIČIENĖ

Ilgametė Gyv. Rožančias narė š. m. gegužės 11 d. eidama skersai Rivadavia gatvės buvo pagauta moto, kuris ją vietoje užmušė, taip pat užsimušė ir moto vairuotuojas. U. Paltanavičienė užaugino 4 sūnus, iš kurių gyvena tiktai du: Viucas ir Albinas, kurie turi sukurę šeimas.

Už poros dienos nelaimės velionė buvo rasta policijos priežiūroje ir paskui sūnų katalikiškai palaidota Chacarita kapuose.

Mišios už a. a. Uršulę Paltavičienę užsakė Gyv. Rožančius birželio mėn. 14 d. 18 val. prašo visus narius atvykti.

Gyv. Rožančiaus valdyba

NUOŠIRDI PADĖKA

Dėkojame nuoširdžiausiai Tėvams Marijonams: kun. J. Margiui, R. Balniui, Berisso Accion Catolica jaunimui, parapijos klebonui Marcenaro, kunigams Boutell, Saran ir Spinardi, "Mindaugo" dr-jos nariams, jaunimui, Arg. Liet. Centro pirmin. Vyt. Balčiūnui ir jo žmonai, vicepirm. A. Jasuičiui, ALOS Tarybos pirmin. J. Čikštui, "Šv. Cecilijos" chorui, Radio Valandelei "Aidams", taip pat "Balso" red. K. Norkui, "Laiko" redak. kun. A. Steigvilai, bei administratoriui — P. Gudelevičiui, P. Sakalauskui su šeima, p. Vanagienei su dukra, Simonui Dulksniui su šeima, Juodžių šeimai, Elenai ir Kvirinui Runimams, Z. Juškai su žmona, Vl. ir Val. Deveikiams su šeima, Agr. St. Mikelioniui su ponia Antanina, Veronikai Skaržauskienei, Juozui Kaušilui su šeima, Baltrumų ir Petronių šeimoms, ponams Mikaloniams, Algirdui ir Marytei Kaibutams, Ant. Miseliui su šeima, Departamento Contable de IOMA, kurie skaudžioje mūsų gyvenimo valandoje, mirus mūsų brangiam šeimos tėvui Vincui Stundžiai, kartu liūdėjo prisiųsdami gelės, užuojautas, ar asmeniškai dalyvaudami laidotuvių mišiose, bei pagrabe. Visiems nuoširdus dėkui.

Ona Riliškytė-Stundžienė ir Vincas Stundžia

Netekus šeimos tėvo dėl staigios VINCO STUNDŽIO mirties, jo žmonai Onai Riliškytei-Stundžienei ir sūnui Vincui, kuo nuo širdžiausią užuojautą reiškiame.

Stasys ir Elena Bartnikaičiai.

FELIKSUI KARPINSKUI mirus, jo žmonai Marijai, dukrai Adelei su vyru Bonifacu Deveikiu su vaikais reiškiame nuoširdžią užuojautą.

Kostas ir Anelė Račkauskai su šeima.

Netikėtai mirčiai iš gyvųjų tarpo atskyrus FELIKSĄ KARPINSKĄ, jo žmoiai, dukrai Adelei su vyru Bonifacu Deveikiams ir sūnui Albertui reiškiame gilią užuojautą.

Stasys ir Elena Rukšėnai su šeima.

Mirus FELIKSUI KARPINSKUI jo žentui Bonifacui Deveikiui su šeima, dukrai Adelei reiškiame nuoširdžiausią užuojautą.

"Šv. Cecilijos" choras ir Radio Valandelė.

Netikėtai iš gyvųjų tarpo pasitraukus BARBORAI ČEPIENEI, jos vyrui Pranui, dukrai Onai-Marijai ir sūnui Aleksandrui su šeima, reiškiame gilią užuojautą.

Adolfas ir Leonas Mušketai su šeimomis.

LAIDOTUVIŲ ISTAIGA
GARCIA CASTRO
Siūlo savo patarnavimus pašarvojimui koplytelėje, patarnavimai automobiliais. Laidotuvėms ir ambulancijos pervešti ligonius bei mašinos vestuvėms.
HUMAYTA 1401 — T. E. 208-9808 — V. ALSINA

FABRICA DE SILLAS Y TAPICERIA
CARPINTERIA EN GENERAL
Savininkas
Jonas Janušis
COCHABAMBA 1811 - 17
T. E. 68-7208

ALBERTO E. TIMINSKAS
"COCHERIA"
AMBULANCIAS - SEPELIOS - CASAMIENTOS
Pasirūpina laidotuvėmis — veža ligonius — daro kelionės į tolimesnes vietas — nuomoja automobilius vestuvėms ir krikštynoms.
Av. PAVON 11070 T. E. 243 - 5654
Temperley
F.C.N.G.R.
Sucursal
BALCARCE 510
Lomas de Zamora

Grožio salionas TAMARA
Ilgalaikis plaukų sušukavimas
Priimamos mokinės
Güemes 2437, Rosario, Sta. Fe
Tamara Klimaitė-Routaboul

"VITRAL"
Vitrinų Fabrikas
Įrengimas moderniškų vitrinų prekybos namams ir krautuvėms.
Sav. W. A. Rastauskas
Av. SAN MARTIN 3038
Lomas del Mirador

Pensijonas LITUANIA — Villa Rumipal
JUOZAS PALŠIS
savininkas
Vasarotojus kviečiame iš anksto užsisakyti kambarius, ypač sezono metu.

"CASA DOMICELA"
Sav. ANTANAS LEVANAVIČIUS
Tejidos de puntos — confeccio nes sobre medidas — vestidos — tapados — trajes forrados — bufandas — pullovers — chales — sacones — camperas — hilados de lana — algodon — pelo de nutria y angora.
CANADA 2025 — LANUS OESTE

Dr. ALBERTAS ADAMINAS
Ortopedija ir traumatologija.
(Kaulų sulužimai ir ligos)
Priima: pirmadieniais, trečiadieniais ir penktadieniais nuo 16 iki 19 val. Aldecoa 935, Avellaneda, T. E. (privatus) 22-4090.
Antradieniais ir ketvirtadieniais: nuo 17 iki 19 val.: Alsina 174, Avellaneda, T. E. 22-6631.

ONA BALNAITYTĖ
Siuvėja - Modista
MADRID 1020 — DOCK SUD

Parduoda
- AKORDEONUS, BANDEONUS,
- PLOKŠTELES, PIANINUS,
- TELEVISIJOS APARATUS
Casa MUSKETAS
IŠNUOMUOJAMA PIJANINUS
Sanabria 2790-92 T. E. 50 - 5948

DABAR LAIKAS
Ar tamsta galvoji apie namo dažymą ir taisymą?
Pakvieskite dažytoją
Feliksą Dumšą
Paso de la Patria 1300-V. Alsina

RŪBAI, PAPUOŠALAI
IR BALTINIAI MOTERIMS
Didelis pasirinkimas šilkinių, ir lininių kojinių ir naylono išdirbinių visiems.
Juozo Kučinsko siuvyklos namai "CASA JOSE"
Av. Roca 700 — (Kampas 25 de Mayo) — Avellaneda
T. E. 22 —Avellaneda— 0969
Krautuvės savininkė: Vincė P. Kučinskienė

Buenos Aires Avellaneda

PARAPIJA PAMINĖJO "MOTINOS DIENĄ"

Aušros Vartų parapija savo motinas iškilmingai pagerbė š. m. gegužės 14 d. Lietuvių Salione. Atidarymo žodį tarė stud. **Rasa Kairelytė** po kurios mūsų "Atžalynas" vadovaujamas p. **St. Balinskienės, p-lės mok. Z. Vanagaitės, p-lės M. Čikštaitės ir seseles Angelikos** patiekė gražų vaizdelį motinoms pagerbti. Šiuo vaikučių pasirodymų publika buvo labai linksmai nuteikta, ypač mamytės.

Arg. Liet. Krašto Ben-nės pirmin. **Ant. Balčiūnas** trumpu ir prasmingu žodžiu pasveikino visas mamytes. Gražų surpriza padarė scenoje pirmą kartą pasirodžiusios sesutės **Elena ir Anyta Steponaitytės**, kurių pirmoji akordeonu pagrojo keletą liaudies šokių melodijų, prie kurių su daina prisidėjo **E. Dumšė** ir **P. Banilis** padainuodami ispaniškai.

Toliau scenoje pasirodė **"Rambyno" ansamblis**, vad. p. **Irenės Simanauskienės**, kuris grakščiai ir gyvai sušoko motinų garbei "Mikitą", "Čigonelį", "Kubilą" ir "Jonkelį". Šokiai buvo publikos karštais plojimais palydėti. Programai užsibaigus kun. **A. Steigvila** padėkojo visiems šventės rengėjams ir vykdytojams. Pagerbdamas visas motinas, scenon iškvietė lietuvių kolonijos veikėjo Ig. Padvalskio žmoną — **Kazimierą Šimkaitę-Padvalskienę**, 7 vaikų motiną, kurios vienas sūnus yra Buenos Aires Kat. Universiteto profesorius. Jai patys mažieji "Atžalyno" atstovai įteikė gyvų gėlių puokštę ir vertingą knygą.

Pasibaigus meno programai, kuriai vadovavo p. **Irenė Simanauskienė**, programos vykdytojai buvo pavaišinti su užkandžiais, pagamintais "Atžalyno" jaunimo ir kitų mamyčių. Užgrojus **G. Kliaugai** ir **L. Rudėnui** liaudies melodijas, visa salė pasklido jaunatviškų krikštavimu ir patys jaunieji veikėjai išvedė į šokius netik jaunimą, bet ir visus savo tėvelius, bei senelius. Kartu veikė ir loterija, kur kiekvienas galėjo išbandyti savo laimę.

NUOŠIRDŽIAI DĖKOJAME

Lietuvių Aušros Vartų Parapija ruošdama Motinos Dienos minėjimą susilaukė nuoširdžios pagalbos iš įvairių meno vienetų ir asmenų. To dėl per šias eilutes norime išreikšti nuoširdžią padėką "Atžalyno" mokytojoms: p. S. Balinskienei, p-lėms Z. Vanagaitei, M. Čikštaitei ir Ses. Angelikai už kruopštų vaikučių paruošimą programai ir visiems vaikučiams už programos išpildymą. P. Irenei Simanauskienei ir jos vadovaujaman "Rambynui" su muzikantais G. Kliauga ir Luis Rudėnu už atliktus šokius, jaunosioms muzikėms Elenai ir Anytai Steponaitytėms, E. Dumšei ir P. Baniliui už muziką ir dainas. Ponui Juliui Jakubkai ir Juozui Šiušiui už tvarkos prižiūrėjimą poniai Onai Kairelienei už loterijos suruošimą.

Ponioms: Sturevičienei, Kariniauskienei, Gailiūnienei, Rastauskienei už vaišių priruošimą ir patarnavimą prie stalo. Ponioms: Virgailytei de Miranda, Bandžiuvienei, Gurskienei, Vanagienei, Kariniauskienei, Paserbskienei, Kazlauskienei, Cousillas, Rupienienei už skanius pyragus, ponui Blanco už Pepsi-Cola ir visiems atsilankiusiems už aukas, bei parodytą susidomėjimą tariame nuoširdžiausią ačiu.

Parapijos kunigai ir Broliai.

NAUJI "LAIKO" RĖMĖJAI

$ 300 — Jonas Stankus
„ 200 — A. Kavaliauskienė
„ 150 — A. Kazimikaitis
„ 150 — Jonas Urbonavičius
„ 100 — Zenonas Juška
„ 100 — Sofija Tymczyszyn
„ 50 — Pranas Žirinis
„ 50 — Petronelė Vinčiauskienė
„ 50 — Bronius Virbickas
„ 50 — Antanas Misiūnas
„ 50 — Jurgis Mažeika
„ 50 — Jonas Jačiunskis
„ 50 — Stasys Vilkišius
„ 50 — Juozas Kundrotas
„ 50 — Karolina Gradeckienė
„ 50 — Jurgis Gilvydis
„ 50 — Marija Bendorinienė
„ 50 — Jonas Jacevičius
„ 50 — Kazimieras Vašvila
„ 50 — Pranas Korovackis
„ 50 — Emilija Eimantienė
„ 50 — Anastazija Aleksienė
„ 50 — Jokubas Miškinis
„ 50 — Kostancija Daratėnienė

Dėkojame visiems gerb. "Laiko" prenumeratoriams, kurie užsimokėdami savo prenumeratas nepamiršta paremti mūsų spausdintojo žodžio gaivinimo darbą.

"Laiko" Administracija

PASIRUOŠIMAI "LAIKO" SPAUSTUVĖS STATYBAI

Senai lauktos "Laiko" spaustuvės statybos paruošiamieji darbai eina pirmyn. "Laiko" spaustuvės planus nubraižė studentas **Karolis Blumbergas**, kurie jau įteikti miesto savivaldybei galutinam patvirtinimui. **Juozas Sturevičius** ir **P. Grinius** veda vandens nubėgimą iš tolimesnių kiemo vietų, kuris pavaduos po spaustuvės pamatais esančią kanalizaciją, kuri toliau liks nenaudojama.

● **Antonia Misiūnienė** iš Buenos Airės š. m. gegužės mėn. 7 dieną išvyko ilgesniam laikui į Šiaurės Ameriką aplankyti savo puseserės ir kitas savo gimines. Pirmiausia vyks į Los Angeles ir iš ten aplankys Chicagą.

LAIKAS

PATRIJOTINIO TURINIO RELIGINIO LAIKRAŠTIS

Redaguoja Redakcinė Kolegija. Atsakingas Redaktorius — J. Margis, Administratorius — P. Gudelevičius. Rankraščiai taisomi, pertvarkomi Redakcijos nuožiūra; nesunaudoti — grąžinami tik autoriaus prašant. Kaina: Argentinoje metams $ 450.— administracijoje, $ 480.— namuose, Urugvajuje met. 150 ur. p. Kitur — met. 3 dol. Oro paštas met. 5 dol.

Metai XVIII — Nr. 382 1966 m. gegužės mėn. 18 d.

ARTĖJANT NEPAPRASTAI ŠVENTEI

Mūsų lietuviškoje kolonijoje paskutiniu metu beveik kas savaitę vyksta įvairūs meniniai ir pramoginiai parengimai. Vos spėjo praeiti motinų paminėjimai, štai jau gegužės 28 d. Liet. Susivienijimas ruošia "Medžiotojų Vakarienę". Liet. Centro patalpose birželio 4 d. įvyks didinga Survilų Madų paroda. Birželio 11 d. SLA ruošia "ašalto". Taigi visi šeštadieniai pilni su parengimais.

Tačiau lietuvių kolonija Argentinoje turi dar vieną svarbią pareigą atlikti, būtent išleisti mūsų jaunimo atstovus į Pasaulio Lietuvių kongresą. Išvykstančių tarpe yra visų draugijų ir klubų atstovai ir kandidatės. Be to ta proga bus renkama Mis Lituania iš Argentinos, kuri bus pristatyta Pas. Jaunimo kongrese. Tas pats išvykstantis jaunimas turės progos pasirodyti su savo menu, turės progos prabilti į savus tautiečius. Kad toji šventė gerai pavyktų, jau dabar rezervuokime sau laiką ant 12 birželio 17 val. Lietuvių Salione, Brasil 835, Avellaneda. Bilietus prašome įsigyti pas draugijų valdybas.

● Lietuvių Susivienijimo Jaunimas visus smarkumu ruošiasi šokių vakarui, kad jis sutrauktų didelį skaičių lietuviško jaunimo, kaip pereitais metais.

DIDELĖ LAIMĖ TEKO MYKOLUI JAGLINSKUI

Kuris Argentinos muilo fabriko propagandą "Jabon Federal" laimingasis turgus laimėjo 5000 pezų ir televizijos aparatą.

● **P-lė Adėle Juknaitė**, smarkiai susižeidė savo namuose, kuri susilaužė kairę ranką. Gydosi savo namuose daktarų prižiūrima.

● Pasaulio Lietuvių Jaunimo Kongreso peticijų lapuose parašus renka taip pat ir **kun. Vytautas Palubinskas**, rinkdamas parašus savo parapijoje Quilmes gavo parašus iš Anglų gimnazijos mokinių, mokomojo personalo, Aeronauticos bazės (Talleres regionales de Quilmes), kur pasirašė visi aukštojo rango karininkai (comodoros), visos katalikų gimnazijos, Quilmes intelektualai ir inteligentija. Lankydamas Miramar ir ten parinko parašų savo pažįstamų tarpe.

● **Rambynietė Olgta Žabarauskaitė** gegužės mėn. 8 dieną atšventė savo gimtadienį savo tėvelių namuose, kuriuose dalyvavo visi "Rambyno" ansamblio dalyviai, vadovai, giminės ir pažįstamieji. Ta proga gavo nemažai dovanų iš savo draugų.

● **Rambynietis Miguel Sudnius** gegužės mėn. 15 dieną savo tėvelių namuose, Pompejoj, atšventė savo gimimo dieną dalyvaujant rambyniečiams, iš kurių gavo nemažai dovanų.

NAUJA DAKTARĖ — SOFIJA GINTILAITĖ

Lietuvių kolonijai gerai pažįstama šeima, kuri yra padėjusi daugeliui lietuvių, kurie yra sirgę chroniškomis reumo ligomis, ypatingai a. a. jos tėveliui. O dabar daktarė baigė Buenos Aires universitetą medicinos mokslus. Jau iš anksčiau yra buvusi savo tėvelio asistentė, dabar specializavosi reumatizmo ir kraujo apytakos šakoje. Daktarė Sofija Gintilaitė savo kabinetą turi Gualeguaychu 4104, Villa Devoto, Buenos Aires.

NAUJAS DANTŲ GYDYTOJAS — J. KEPALAS

Juozo ir Sofijos Gimbutaitės Kepalų sūnus, Juozas Eduardas Kepalas, Buenos Aires universiteto Odontologijos fakultete 24.IV.66 gavo gydytojo diplomą. Iškilmingam akte buvo įteiktas jam diplomas naujasis daktaras davė priesaiką. Kepalai gyvena B. Juarez 2423, Buenos Aires.

● Kovo mėn. 29 dienos TV žurnalas "Antena" aprašo TV artistės Nancy Lee istoriją. Ji dalyvauja Escala musical.

● **Vokietijos Krašto B-nės ir Jaunimo Metų Komisija** važiuojantiems į PLJ Kongresą nustatė salygas, (yra iš viso užsiregistravusių 19):

1. Grupę sudaro, kurie gaus pilnai apmokėtą kelionę-turės aktyviai dalyviai kongreso darbuose ir visose diskusijose (Temos lies lietuvybę ir jaunimą gyvenantį Vokietijoje).

2. Grupę kuriems apmokama pusė kelionės-turės sekti pilnai kongreso eigą ir grįžus padaryti smulkų pranešimą apie kongresą.

● **Pasaulio Jaunimo Kongreso dalyvių** iš Argentinos įvyko pirmas susirinkimas š. m. gegužio mėn. 13 dieną Lietuvių Susivienijimo patalpose, dalyvaujant Argentinos Lietuvių B-nės Krašto Tarybos nariams sekr. O. Kairelienei, II-jam sekretoriui inž. St. Babroniui, Vice pirm. I. Padvalskiui, Gudelevičiui, ALOS Tarybos pirmininkui J. Čikštui ir L. Susivienijimo Arg. pirm. Pr. Aleškevičiui, IV-jo PALK Kongreso Komisijai ir jaunimui važiuojančiam atstovauti Argentinos lietuvių kolonijį. Buvo informuota pagal prisiųstas instrukcijas P. L. K. eiga ir jos programa. Argentinos lietuvių jaunimas, vykstas į šį kognresą ruošiasi taip pat ir tam tikrai programai Išrinkta komisija, kuri rūpinsis va žiavimo reikalais. Ją sudaro **Hektoras Levanavičius, p-lė Aldona Čikštaitė**, IV-jo PALK Jaunimo Komite to pirm. **T. Jasinevičius**. Ta pačia proga įvyko IV PALK kongreso Jaunimo sekcijos posėdis.

DIDINGA SURVILŲ MADŲ PARODA SU KOKTELIU

1966 m. birželio mėn. 4 d. (šeštadienį) 9 val. vakaro Argentinos Lietuvių Centro salėje, C. Tabarė 6950, Capital. Dalyvaujant:

Miss Universo — NORMA NOLAN
Miss Argentina — NELIDA JUKNA
25 LIETUVAITES — Modelistės.

Kartu parodys Jean Haslow filmoje vartotus rūbus ir be to kailinius paltus. Po parodos seks šokiai prie malonios muzikos.

Pelnas skiriamas IV PAL Kongreso išlaidoms padengti.
Įžangas galima įsigyti "Laiko" redakcijoje, Arg. Lietuvių Centre, Lietuvių Susivienijime, pas ALOS Tarybos ir PALK Meno ir Parengimo komisijos narius ir pas p-les Zuzaną Skrandžiutę, Tel. 28-0830, Hildą Šeštokaitę 241-3657, Zuzaną Akelaitytę 207-0173, Blanką Čekanauskaitę 22-7812, Aliciją Zienkaitę 701-3068, Nijolę Saladžiutę 797-6817, Zuzaną Vanagaitę 208-5027, Zuzaną Valatkaitę 740-4801, Rozą Sosna 740-1441, Sra. Vladę Surviliene 32-0678, Sr. Eugenio Daunoras 69-0442, Sta. Nelida Burbaitę 758-1459, Sta. Lilianą Stančikaitę 60-0928, Sr. Luis Lemberį 91-9562, Pijų Gudelevičių 208-5027, ir kitus bilietų platintojus.

IV PALK Meno ir Parengimo Komisija.

Birželio 11 dieną (šeštadienį) 22 val. SLA —JAUNIMAS — kviečia visą jaunimą dalyvauti į

DIDELĮ ASALTĄ

Prie geros muzikos. Avda. San Martin 3175, Lanus Oeste.
Sus. Lietuvių. Jaunimas.

Birželio mėn 12 d. sekmadienį 17 val. Lietuvių Parapijos salėje įvyksta išvykstančiųjų į **Pasaulio Lietuvių Jaunimo Kongresą, Chicagoje atsisveikinimo VAKARAS**, kurio metu bus renkama kandidatė į **"Miss Lituania"** titulą. Rinkimai įvyks Pasaulio Lietuvių Kongreso Jaunimo metu Chicagoje.

Programa atlieka visi važiuojantieji jaunuoliai.

Aregntinos Krašto Bendruomenė

PAJIEŠKOJIMAS

Kazimieras Velička, kilęs iš Kauno aps., Vilkijos par. Kvėsų km. atvykęs Argentinon apie 1930 metus yra pajieškomas brolio Mato gyvenančio Lietuvoje. Pajieškomasis ar apie jį žinantieji prašome pranešti Pijui Gudelevičiui "Laiko" administracijoje.

● Antanas Žydelis gegužės mėn. 25 dieną išvyksta į Šiaurės Ameriką aplankyti savo dukters daktarės R. Žydelytės-Vilmanienės. Š. Amerikoje pas dukterį vieši jau senokai nuvykusi jos motina A. Vilimaitė-Žydelienė.

● **Pagal gautą PLJK Biuletenį** daugumas jaunimo atvažiuojančių Jaunimo Kongresą čikagoje nori apsistoti lietuvių šeimose čikagoje. PLJK Komitetas prašo kuo daugiausiai registruotis lietuviškų šeimų, kurie galėtų priimti atvykstantį lietuvišką jaunimą.

Skaityk ir platink "LAIKĄ"

● **Survilų Madų parodos proga**, kuri įvyks š. m. birželio mėn. 4 d. kviečiami lietuviai dailininkai ir braižytojai prisidėti susavo darbais prie šios turtingos parodos paruošimo. Dėl smulkesnių informacijų kreiptis pas Kv. Runimą, 76-4887.

LIETUVIŲ FOTOGRAFŲ ŽINIAI

Skelbiamas fotografų konkursas dėl koncecijos fotografuoti Survilų Mados parodoje kiek svečius, kaip ir modelius. Prašau pasiūlymus siųsti IV PAL Kongreso Meno ir Parengimo Komisijai, Mendoza 2280, Avellaneda.

● Lietuvių Centro pirmininkas **Vytautas Balčiūnas** š. m. balandžio mėn. 24 dieną Lietuvių Centro Valdybai įteikė atsistatydinimo raštą. Kaip žinoma V. Balčiūnas išvyksta apsigyvenimui į Kanadą. Turi sudaręs darbo sutartį ir dirbs **"Tėviškės Žiburių"** leidykloj. Lietuvių Centro pirmininko pareigas eis vice-pirmin. Antanas Jasuitis, kooperatyvo "Aušra" kurėjas ir jo pirmininkas. Vyt. Balčiūnui atsveikinimo ir pagerbimo išleistuvėms yra sudarytas komitetas, kuriam vdaovauja St. Džiugis.

LIET. CENTRAS PAGERBĖ MOTINAS

Lietuvių Centras savo patalpose š. m. gegužės 8 d. suruošė didingą Motinos dienos paminėjimą su arbatele ir menine programa, kurią išpildė Liet. Centro jaunimas, vadovaujamas **Luis Lemberio** ir p. **O. Ožinskienės**. Programa buvo šiai šventei paruošta labai įdomi ir įvairi. Programos pagrindinė mintis buvo — motina. Jaunasis Centro prie auglis vad. p. Ožinskienei sudainavo ir keletą lietuviškų dainelių, kurioms pianu palydėjo **Nelida Zavickaitė**, o tautiniams šokiams akordeonu palydėjo **R. Katunskis**. Pritaikinta motinos dienai žodį tarė p. **Vyt. Balčiūnas** — Lietuvių Centro pirmininkas, kartu išreikšdamas padėką visoms talkininkėms ir talkininkams, kurie prisidėjo prie šventės parengimo. Šventėje dalyvavo apie 400 svečių. Ta proga buvo pagerbta **ponia Petrauskienė**, išauginusi Liet. Centro sekretorę D. Petrauskaitę-Daratėnienę. Jai buvo įteikta gyvų gėlių puokštė.