LAIKAS

Nr. 422 XX M.

PERIODICO QUINCENAL LITUANO — 8 DE ABRIL DE 1968

"EL TIEMPO"
Mendoza 2280, Avellaneda, Buenos Aires
T. E. 208 - 5027
Reg. Nacional de la Propiedad Intelectual
Nr. 937.549
Director resp. — AGUSTIN STEIGVILA

CORREO ARGENTINO CASA CENTRAL
Franqueo Pagado
Concesión Nº 4013
Tarifa Reducida
Concesión Nº 1384

LIUTERIO KING NUŽUDYMAS

Negrų kovotojų lyderio Liuterio King nužudymas Memphis mieste balandžio 5 d. jam kalbant dėl negrų teisių apgynimo, sukrėtė visą Šiaurės Amerikos kontinentą ir sujudino visus negrus, kurie tuojau pat įvairiuose miestuose pradėjo manifestacijas prieš baltuosius; užpuolimus ir plėšimus.

Amerikos sostinėje Wašingtone balandžio 8 d. buvo sušauktas kongreso atstovų specialus susirinkimas kritiškai padėčiai dėl Liuterio King nužudymo aptarti, kad išvengus didesnių neramumų. Nutarta visame krašte didesniuose centruose, ypač kur yra daug negrų sustiprinti apsaugą, pasiunčiant kariuomenės dalinių. Pavyzdžiui, jau tą pačią dieną prezidentas Johnsonas pasiuntė į Wašingtoną 500 kareivių dėl apsaugos.

Tuo pačiu L. Johnson atidėjo net taip svarbią kelionę į Hawai, kur turėjo pasimatyti su Pietų Korėjos prezidentų pasitarti dėl politinės padėties Azijoje. L. King nužudymas yra tiktai pradžia visų neramumų, kurie laukia Š. Amerikos didžiuosius miestus šiais metais. Visa tai be abejo turės didelės įtakos į visą Š. Amerikos gyvenimą ir jos laikyseną karo atžvilgiu Šiaurės Vietname.

JOHNSONO KRYPTIES PAKEITIMAS

Prieš savaitę laiko visus amerikiečius ir viso pasoulio viešą opiniją nustebino Š. Amerikos prez. Johnson pareiškimas, kad jis sustabdo bonbardavimus Š. Vietname ir atsisako kandidatūros į prezidentus. Sunku pramatyti, ką tuo staigiu savo krypties pakeitimu Johnson nori atsiekti. Viena yra tik aišku, kad jo kieta laikysena Š. Vietname vis labiau buvo kritikuojama, ypač jo prezidentūros oponentų Robert Kennedy ir R. Nixon, kurie vis daugiau simpatijų susilaukė iš amerikiečių.

Tokia padėtis privertė Johnsoną peržiūrėti savo "liniją" ir ją pakeisti, kad "išmušti" prezidentūros oponentams ginklus iš rankų. Kiek tas pavyks sunku dabar pramatyti, taip pat dar neaišku, ar tikrai L. Johnson "ant visados" atsisako prezidentūros, ar tiktai "manievras", kad laimėti gyventojuose simpatijas. Reikia pripažinti, kad L. Johnson yra vienas iš gabiausių šių laikų Š. Amerikos politikų.

Netolima ateitis parodys, ar jo pareiškimas buvo tikrai "nuoširdus, ar tiktai laikinis taktikos pakeitimas. Prie painios Vietnamo karo politikos, prisidėjus L. King nužudymo sukeltiems neramumams krašte, gali dar labiau pakeisti visą Š. Amerikos politiką, nuo kurios priklausys ir viso pasaulio padėtis. **J. Pragiedrulis.**

PAIMKIM KNYGĄ, SPORTĄ, MENĄ

Kadaise didysis Lietuvos poetas Maironis žadino jaunimą šiais žodžiais: "Paimkim, arklą, knygą, lyrą ir eikim Lietuvos keliu . . . Šių dienų išeivijoje tenka vėl raginti mūsų jaunimą paimti rankon knygą, sportą ir meną ir eiti tėvų pramintais keliais.

Pažvelkime kaip stovime mes lietuviai Pietų Amerikoje, ypač Argentinoje švietimo, sporto ir meno srityje? Tiesa, turime nemaža lietuviškų klubų, turime ir lietuviškų laikraščių, radijo valandėlių. Bet ar tuo tikrai pasinaudoja mūsų jaunimas? Ar mūsų jaunimas skaito lietuvišką spaudą, ar ruošia bendras sporto šventes, meno vakarus kaip daro Šiaurės Amerikos lietuvių jaunimas?

Jeigu to nematome mūsų jaunimo tarpe, ar ne mes patys kalti? Ar daug mums rūpi jaunimo ir vaikučių švietimas, jų lavinimas sporte ir mene? Tiesa, mūsų klubai ir draugijos rengia šventes kuriose jaunimas pasirodo su dainomis ir šokiais, bet tuo ir užsibaigia. Tai lyg šventinis pasirodymas.

Kad užpildyti šią didžią spragą švietimo, sporto ir meno srityje, Argentinos Liet. Krašto Bendruomenes valdyba imasi organizuoti lietuvių kalbos, muzikos, mezgimo ir virimo kursus. Turime nemaža jaunimo, kurie yra buvę kur nors vaikų ansamblyje ir jiems padėti ateina šie kursai, kad pramoktų lietuviškai kalbėti, skaityti ir rašyti, susipažintų su Lietuvos istorija, geografija, išmoktų vartoti bent gitarą ir palydėti dainas, išmoktų mergaitės megsti lietuviškas juosteles ir pagaminti lietuviškus valgius.

Todėl būtų naudinga, kad visi lietuviai, kurie turi jaunimo siųstų jiems os kursus juos, kad taptų susipratę ir apsišvietę. Visi jaunuoliai ir jaunuolės, kurie nori išmokti lietuviškai kalbėti ir skaityti, kurie nori išmokti muzikos ir kitų meno šakų, tegul jau dabar užsiregistruoja Aušros Vartų parapijos raštinėje, kad tuojau po Velykų švenčių — balandžio 20 dieną (šeštadienį) galėtų jau pradėti studijas ir nusistatyti pastovią dienotvarkę.

Kiekvienai mokslo ir meno šakai bus atskiri mokytojai, bei mokytojos. Visas mokymo darbas tęsis ištisus metus. Apie kitas kursų sąlygas bei dienotvarkę bus pranešta mokslo atidarymo proga — balandžio 20 d. 17 val. Aušros Vartų mokykloje, Brasil 835.

Kursų Komisija.

IŠ VISO PASAULIO

• PRAGA. Antony Novotny komunistų partijos generalinis sekretorius ir šalies prezidentas, pašalintas iš savo pareigų. Naują kompartijos gen. sekretorių paskirtas Aleksander Dubčik, o krašto prezidentu Ludvig Svoboda. Novotny nėra suimtas, bet jam neleidžiama kalbėti. Bet po ilgesnės tylos, atrodo, jam buvo leista pasiaškinti ir jis "prisipažino", kaip visuomet būna komunistų valdomose sferose, kad būdamas 15 met. kom. partijos viršūnėje padarė "klaidų ir nukrypimų" nuo komunistų partijos linijos. Šitą jis išreiškė savo prakalboj prieš Centralinį Komitetą.

• KORDOBA. Nuo 1 iki 3 balandžio Alta Gracia vietovėje Kordobos provincijoje, įvyko Argentinos gubernatorių suvažiavimas. Dalyvavo 23 gubernatoriai ir aukštieji gubernatūros valdininkai.

Posėdžiams pirmininkavo Vidaus Reikalų ministeris **dr. Borda.** Svarbiausia diskusijų tema buvo keliai ir susisiekimas bei kiti administracinio pobudžio reikalai. Gubernatorių susirinkime dalyvavo ir posėdį atidarė valstybės prezidentas **Juan C. Ongania.**

• **BUENOS AIRES.** Buenos Aires valstybinis universitetas padarė didelių mokslinių reformų. Valstybės prezidentas pasirašė naują universiteto statutą, kuriame užtikrinama akademinė autonomija bet draudžiama bet kokia politinė veikla.

• MASKVA. Pirmasis astronautas **Jury Gagarin** užsimušė aviacijos katostrofoje. Palaidotas įmūrijant jo karstą Kremliaus mūruose, suteikiant jam didvyrio pagerbimą. Visiems berniukams, kurie gimė šeštadienį kovo m. 31 d. Gagarino laidojimo dieną, buvo duotas Jury vardas.

• VATIKANAS. Šv. Sostas išreiškė pasitikėjimą ir viltį, kad sumažinus bonbardavimus Vietname, kaip paskelbė Š. Amerikos prezidentas Lyndon B. Johnson, bus prieita prie taikos derybų, kurios būtų garbingos abiem pusėm, kaip pabrėžia L'Osservatore Romano.

• LONDONAS. Londono laikraščiai pranešė, kad Didž. Britanijos vyriausybė pradėjo skubius pasitarimus su Sov. Sąjunga, kad bendromis pastangomis tarpininkauti taikos išgavime Vietname. Tuo pačiu laiku Jungtinių Tautų generalinis sekret. **U Thant** nori panaudoti bombardavimo sumažinimą iš gaunant jų visišką sustabdymą.

• BRAZILIJA. Per studentų riaušes Gaianos mieste, laike susidurimų su policija, užmuštas vienas studentas kiti šužeisti. Studentų manifestacijos nukreiptos prieš valdžią. Gaianos mieste policija apsupo katedrą, kur buvo susimetę studentai, bet vyskupas **Fernando Gomez,** įsakė policijai pasitraukti, pareikšdamas "Jei studentai yra sukilėliai, tai ir aš toks esu".

Skaityk ir platink "LAIKĄ"

Šiais Laisvės Metais visi lietuviai kovojame už laisvę. Vienas kovos ginklas yra taip pat malda. Todėl šiais metais organizuojama

MALDINGA KELIONĖ Į LUJAN,

kuri įvyks š. m. balandžio 21 d. Išvyksime iš parapijos 7.30 val. Pagrindinės mišios bus 10 val. prie Didžiojo Altoriaus. Jau dabar prašome iš anksto užsisakyti vietas autobuse. Bilietus galima užsakyti Aušros Vartų parapijos raštinėje visomis dienomis.

BROLLIAMS LIETUVIAMS
KRISTAUS PRISIKĖLIMO DIENOJE
LINKSMŲ ŠVENČIŲ IR NUOŠIRDAUS
DŽIAUGSMO LINKI.

Argentinos Liet. Bendruomenės Krašto Valdyba.

BENDRUOMENĖS KELIU

Argentinos Lietuvių Bendruomenės Krašto Valdybos nutarimu š. m. balandžio mėn. 28 d. sekmadienį 16 val. yra šaukiamas Bendruomenės visuotinas susirinkimas, kuriame bus patiekta veiklos apyskaita ir renkama nauja Krašto Valdyba. Visi, kuriems Bendruomenės idėja yra artima, prašomi atsilankyti. Po susirinkimo bus valsės senos valdybos pagerbimui.

PRISIKĖLĘS KRISTUS TEPRIKELIA VISUS NAUJAM GYVENIMUI, SUTEIKDAMAS TYRO VELYKINIO DŽIAUGSMO IR VIDINĖS RAMYBĖS JAUSMO.

Tėvai Marijonai

VELYKŲ ŠVENČIŲ PROGA SVEIKINAME VISUS MŪSŲ "LAIKO" BENDRADARBIUS, PLATINTOJUS BEI SKAITYTOJUS, LINKĖDAMI VISIEMS GAUSIOS KRISTAUS PALAIMOS IR TYRO VELYKINIO DŽIAUGSMO.

"Laiko" Redakcija ir Administracija.

SVEIKINAME VISUS ARGENTINOS ORGANIZACIJŲ IR SPAUDOS DARBUOTOJUS BEI NARIUS SU VELYKŲ ŠVENTĖMIS, LINKĖDAMI VISIEMS SEKMĖS.

ALOS Tarybos Valdyba.

KAIP VISUOMET —

CL 67

Visus maloniai kviečia atsilankyti į linksmą ŠOKIŲ VAKARĄ, kuris įvyks balandžio 20 dieną 22 val. Tabare 6950. Į šokius yra pakviestas lietuvių jaunimas dalyvavęs Studijų savaitėje Brazilijoje.

Lietuvių Centro Jaunimas

"ATŽALYNAS"
ATIDARO ŠIŲ METŲ SEZONĄ SU VAKARIENE.
TRUMPA MENINĖ PROGRAMA.
UŽKANDŽIAI (LUNCH)
ŠOKIAI IR ŽAIDIMAI PRIE GERO ORKESTRO.
ATVYKITE. LAUKSIME!

Kada? — gegužės 18 dieną 21 val.
Kur? — Lietuvių Salėje Brasil 835 Avell.
Bilietus prašome įsigyti iš anksto pas atžalyniečius arba užsakyti telefonu: 208-0077 — 241-3316.

III LIETUVIŲ SEIMAS NAUJORKE

Rugpiūčio 23 d. — rugsėjo 3 dd. šaukiamas Pasaulio lietuvių Bendruomenės III Seimas. Pas. Lietuvių Seimui yra skiriamas didelis uždavinys — jis yra vyriausias P. Liet. Bendruomenės organas, svarsto ir sprendžia jos santvarkos ir veiklos reikalus.

a) priima ir keičia P.L. B-nės konstituciją.

b) kol tautos kamienas yra pavergtas — reiškia lietuvių tautos ryžtą būti laisvai ir nepriklausomai ir tuo reikalu daro reikiamus žygius.

c) sprendžia bendrus reikalus ir aptaria ryšius tarp atskirų kraštų bendruomenių.

d) renka P. Liet. Bendruomenės Valdybą.

e) ieško priemonių lietuvybei išlaikyti išeivijoje.

f) nustato lietuviškos kultūros politiką išeivijoje.

g) priima P. L. Bendruomenės apyskaitą.

h) svarsto Seimo narių PLB Valdybos ir atskirų kraštų valdybų siūlymus.

Pasaulio lietuvių Bendruomenės Seimas sudaro atskirų kraštų rinktieji atstovai ir PLB-nės valdybos nariai.

Kiekvieno krašto Liet. Bendruomenė renka į P. Liet. Bendruomenės Seimą bent vieną atstovą. Krašto Liet. Bendruomenės renkamų atstovų skaičių nustato Pasaulio Liet. Bendruomenės valdyba.

Seimo atstovai renkami penkiems metams. Seimo atstovu gali būti kiekvienas lietuvis ne jaunesnis 21 metų. Atstovavimo teisę Seimas gali atimti savo nutarimu atstovui, kuris kenkia lietuvių tautai arba yra priešingas Lietuvos Nepriklausomybei.

Šiais metais vieta Seimui parinkta New Yorkas ir jau sudaryta vietinė šiam seimui ruošti komisija. P. L. Bendruomenės valdyba paskyrė Argentinai 6 atstovus.

Ponui Saulaičiui atsilankius Argentinoje sužinota, kad PLB Jaunimo Sekcija ruošia Jaunimo Studijų savaitę jaunimo vadams paruošti. Į tą stovyklą labai kviečiami jaunuoliai iš visų kraštų. prieš P. L. Bendruomenės Seimą, New Yorko apylinkėse.

TEMPERLIEČIAI VEIKIA

Temperley lietuvių "Aušros" choras 17-3-68 Temperley seselių koplyčioje buvo užprašęs šv. Mišias už savo uolią choristę V. Sakalauskaitę Malėlienę, kurias atlaikė kun. Rik. Balnis. Pamaldų metu giedojo Aušros choras lietuviškas giesmes priduodamas lietuviškoms pamaldoms kilnų, lietuvišką antspalvį.

Po mišių kas pėsti kas važiuoti skubinosi į pp. Žekių sodelį, kuriame jau darbavosi Julius Ascila, Justinas Kemėšis ir kiti šventės ruošėjai, kepdami puikiai dešreles, asado ir avinėlius. Uolosios "Aušros" choro narės maloniai svečius aptarnavo kurių susirinko apie 200.

Svečiai buvo linksmai nuteikti Jono Skinkio eileraščiu, kurį gražiai padeklamavo Juzė Valentinavičienė ir madų paroda, kurią pravedė choro vadovas Ignas Valentinavičius. Šioje parodoje modeliavo p. Giedraitienė ir p. Zlotkienė, J. Ascila ir p. Žekys, parodydami ateities moterų rūbus ir madas, kurie sulaukė linksmų aplausų. Pabaigoje žodį tarė Laiko atstovas p. Pijus Gudelevičius, kviesdamas šiuose metuose sustiprinti tautinę ir kultūrinę veiklą. Taip pat kvietė prie organizuojamos kelionės į Lujaną. Ten pat susirinkusieji suorganizavo vieną omnibusą prisijungti prie maldininkų kelionės.

• **Nikodemas Leipus** su šeima iš Temperley vasaros atostogų proga visą mėnesį viešėjo įvairiose Brazilijos vietose parsiveždami gražiausių įspūdžių.

JUOKIS

PO TORNADO

—Ar jūsų daržinė labai nukentėjo nuo viesulo?

—Negaliu pasakyti, kaimyne, nes aš jos dar nesuradau.

• Du dalykai gyvenime yra labai svarbūs: gera lova ir patogūs batai. Žmogus, mat, arba būna lovoje, arba batuose.

* * *

—Kodėl čiulpi pirštą? — klausia motina berniuką. — Ar jis saldus?

—Ne.

—Tai kodėl čiulpi, jei nesaldus ir neskanus?

—Todėl, — atsakė berniukas, — kad nuo to negalima nutukti.

• Dievas žmogui duoda dantis du kartus: kai pirmus pameta, pasigaili ir duoda antrus; bet kai šiuos pameta, trečius turi pats nusipirkti.

* * *

Mama palieka trijų metų vaikutį lovoje ir taria:

—Miegoki ramiai, mano branguti. Žinoki, jei ko norėsi naktį, tai pašaukti mamą ir . . . tuojau ateis tėtė.

* * *

Sakoma, kad O. Welles buvęs didelis valgytojas. Kartą turėję susirinkti penki draugai pietums ir penktasis vis nepasirodęs. Tada O. Welles sako:

—Sėskime ir pradėkim. Kur paruošta penkiems, gali pavalgyti ir keturi.

Apžvelgdamas idilišką aplinką, turistas sako viešbučio šeimininkui:

—Kiek atsimenu pereitais metais čia buvo du vėjiniai malūnai.

—Iš tikrųjų, tačiau vieną turėjome nugriauti, nes neužteko vėjo dėl abiejų.

* * *

Parašiutininkų mokyklos instruktorius pradėdamas pirmąją pamoką, ramina klausytojus:

—Pirmiausiai noriu pažymėti kad neturėtumet jokios baimės. Parašiutininkų praktikose nelaimių pasitaiko vos viena iš tūkstančio, o jūsų šioje klasėje yra tik 40.

* * *

Mus vargina tik kito asmens neigiamybės, taip kaip ir kito automobilio šviesos.

* * *

Lietus ir vėjas daužėsi į senos pilies langus. Atvykusį svečią, vaiduokliškos išvaizdos tarnas palydėjo į kambarėlį esantį bokšte.

—Ar įvyko kas nors nepaprasto šiame kambarėly kada nors? —paklausė tarną.

—Jau 40 metų kaip nieko nepaprasto.

Atsikvėpęs lengviau svečias vėl klausia:

—Kas įvyko tada?

Tarno akyse švystelėjo keista ugnelė ir puse lūpų tarė:

—Prieš 40 metų vienas ponas praleidęs visą naktį sulaukė ryto gyvas.

ĮSPUDŽIAI IŠ BRAZILIJOS JAUNIMO STOVYKLOS

PASKAITOS

Kaip savo pirmajame aprašyme minėjau, stovykloje dirbom "gan ščyrai". Kiekvieną dieną turėjome dvi paskaitas, kurias daugumoje pravesdavo **Ant. Saulaitis.** Jo paskaitų temos buvo:

Lietuvių emigracija.
Lietuvių Bendruomenė.
Lietuvių ateitis.
Bendruomenės religinis pasikeitimas.
Socialinės šių dienų problemos.

Be jo turėjome dar ir kitų paskaitų:

Halina Mošinskienė: Literatūros knygos vertė; **Kun. Ragažinskas:** Lietuvos Geografija, **Kun. Šeškevičius:** Žmogaus atsakomybė, **Inž. Stonis:** Patarimas jaunimui pasirenkant mokslą ir profesiją, **Juozas Tijūnėlis:** Vaikų auklėjimas.

Aprašyti visą ką jie kalbėjo, būtų per ilgas straipsnis, o be to vargu ar mokėčiau perduoti taip gražiai, kaip gražiai ir nuoširdžiai jie mums kalbėjo. Tik galiu užtikrinti, kad jų žodžiai krito jaunimui į širdį ir mes sugrįžome praturtinę savo žinias.

Labai puikiai vadovavo intelektualinėms programoms Ant. Saulaitis įtraukdamas visus dalyvius į diskusijas ir mes jautėmės lyg būtumėm tų konferencijų maža delelė. Pokalbių ir diskusijų keliu daug praplatinom savo žinias.

LINKSMOJI DALIS

Einant prie linksmesnės dalies . . . kas vakarą turėjome šokius su menine programa, kurią patys stovyklos dalyviai suorganizuodavom.

1. — vakaras šeštad.: Susipažinimo šokiai (dalyvauja visi!)

2. — vakaras, sekmad.: Žardimai ir šokiai.

3. — vakaras, antradienis: Talentų vakaras.

Šitame vakare argentiniečių grupė pasirodė su dviem tautiniais šokiais, **Luis Rudėnas** puikiai pagrojo akordeonu, o **Jorge Kliauga** padainavo akompaniuodamas gitara, po to ir vėl šokiai.

5. — vakaras, trečiad.: (juokiuosi prisiminimus) — Namukų Vakaras. Kaip ankščiau minėjau, mes gyvenome mažuose namukuose, jie buvo simpatiški mediniai ir talpino po 10 - 12 mergaičių arba berniukų. Tą vakarą kiekvienas namukas paruošė savo atskirą programą — vaidinimą ar dainas. Kaip džiūgu buvo stebėti kai stovyklos jaunimas stengėsi lietuviškai pasireikšti vaidinimuose, ar dainose ir tos jų programėlės buvo jų pačių sukurtos. Bet ar reikia dar sakyti, kad po meninės dalies vėl šokome?

6. — vakaras, ketvirtadienis: Literatūros Vakaras. Šis vakaras buvo pašvęstas didžiam Lietuvos poetui **V. Mykolaičiui - Putinui** pagerbti. Programą paruošė ir jai vadovavo p. **H.Mošinskienė.** Brazilijos ir Argentinos jaunuoliai deklamavo šio rašytojo kūrybą ir taip pat buv skaitomi jaunų rašytojų eilėraščiai.

Po rimto susikaupimo - ...šokiai.

7. — vakaras, penktad.: Šokiai ir žaidimai.

8. — vakaras, šeštad.: Laužas ir atsisveikinimo šokiai, Laužo programa buvo įvairi ir gana juokinga, ypač visiems patiko, kai argentiniečiai pravedėm "vamos a la cama" Man teko pravesti abu laužai.

Po šešių dienų, per kurias neišėjome iš stovyklos ribų, argentiniečiai nuvykome į "Volkswagen" automobilių fabriką. Apvaikščiojom, apžiūrėjom, praleidom įdomią ppietę.

Stovyklą užsibaigė. Grįžom į San Paulo pas savo "šeimininkus" kurie mus labai nuoširdžiai pasitiko.

TAUTOS ŠVENTĖ

Mums teko laime dalyvauti Brazilijos lietuvių Sąjungos suruoštame bendrame Vasario 16 d. minėjime. Rytą buvo pamaldos katedroje, kurias atlaikė kardinolas **Agnello Rossi,** dalyvaujant su vėliavoms, palydovams su tautiniais drabužiais ir daug žmonių. Po pietų minėjimas Teatro salėje, su įdomia ir įvairia programa. Šventės proga brazilų vardu sveikino prof. **Jose Ferreira Carrato.** Kalbėjo **Jurgis Sliesoraitis** ir **Jonas Bagdžius** išreikšdami mintį, kad turime tikėti, kad visiška laisvė ateis vieną dieną Lietuvai. ALOS Tarybos vardu kalbėjo **p. I. Simanauskienė,** Argentinos jaunimo vardu — **Ema Jankauskaitė.** Programa vedė p. **Bagdžius Jonas,** kuris kartu buvo minėjimui ruošti komiteto pirmininkas. Prie šio minėjimo prisidėjo visos San Paulo lietuviškos organizacijos. Dainavo jungtinis choras ir trys solistai. Su tautiniais šokiais pasirodė San Paulo liet. jaunimas. Mes pašokom Jonkelį ir pravedėm "ragučių" polką.

Po Vasario 16 d. minėjimo argentiniečių jaunimui suruošė pagerbimą **Brazilijos Liet. Bendruomenė** V. Zelinoj. Buvo vaišės ir šokiai. Taip pat **inž. Stonis** suruošė mums vaišes savo rezidencijoj.

Pirmadienį, vasario 5 d. po pietų V. Zelinoj susitikom: prel. Ragažinskas, A. Saulaitis, Dr. Simanauskas, I. Simanauskienė, A. Deveikytė, J. Brazaitis, E. Pileckas, P. Rutkus, E. Butvilaitė, p. Bagdžius ir aš ir dviem automobiliais nuvykom pas Kardinolą, kuris mus maloniai priėmė. Trumpai pasikalbėjome. Prel. Ragažinskas pakvietė į Vasario 16 d. minėjimą. Po to padarėm oficialų vizitą Gubernatoriui. Mus priėmė sekretorius ir pavaišino kava. Vizito metu buvo pabrėžta mūsų delegacijos atvykimo tikslas ir 50 metų sukaktis. Taip pat buvo pakviestas į Vasario 16 d. minėjimą.

Dar aplankėm seseles lietuvaites.

IŠKYLAUJAM

Antradienį, vasario 6 d. buvo suorganizuota kelionė į Santos ir į Guaruja salą. Apsistojome pensione "Lietuva", kurio šeimininkė mus gražiai priėmė. Vieta nepaprastai graži, tarp kalnų matėsi debesėliai ir kai saulė pradėjo švisti, buvo labai gražus vaizdas. Kitą dieną nuvykom į Guatatuba elektros jėgainę, kuri duoda San Paulo ir Santos miestams srovę. Taip pat aplankėm Rio de Janeiro apžiūrėjom jo įdomiausias vietas.

Po studijų savaitės, ekskursijų ir Vasario 16 d. minėjimo, pradėjome pamažu grįžti į namus — vieni ankščiau, kiti truputį ilgiau paviešėdami.

Z. Vanagaitė.

P.S. — Kelionė buvo labai įdomi, daug įvykių ir daug įspūdžių, taip, kad viską atsiminti buvo sunku. Kai kuriuos momentus šitame straipsnyje papildė p. I. Simanauskienė. Ačiū.

Z. V.

PADĖKA

Argentinos lietuvių jaunimas grįžęs iš Studijų Savaitės, kuri įvyko Brazilijoje š. m. vasario mėn. pabaigoje jaučia pareigą išreišti gilią padėką sekantiems asmenims ir institucijoms: Studijų Savaitei ruošti Komitetui, ALOST už piniginę paramą Stovyklos Vadovybei, prel. Pijui Ragažinskui; Lietuvių Bendruomenei Brazilijoje, Brazilijos Lietuvių Sąjungai, inž. Stoniui, Brazilijos lietuvių jaunimui ir visiems lietuviams, kurie priėmė mus savo šeimose arba padėjo mums kuriuo nors būdu.

Su giliu ilgesiu prisimename stovykloje praleistas dienas, kur mums teko pažinti ir susidraugauti su Brazilijos jaunimu ir pamatėme, kad visuose kraštuose mes turime vienminčių draugų, kuriuos jungia lietuviška dvasia ir lietuviški reikalai. Išgirdome naujų minčių ir sumanymų, svarstėme apie jų įgyvendinimą.

Dar kartą nuoširdus lietuviškas ačiū visiems, kurie mums padėjo pasiekti stovyklą ir praleisti joje tikrai gražias dienas. Pabuvę lietuviškoj jaunatviškoj aplinkoj, grįžome su pakelta nuotaika ir ryžtu dirbti lietuviškame bare ir neleisti užgęsti mūsų tarpe tėvų šalies turtams.

Argentinos lietuvių jaunimo dalyvavusio Studijų Savaitėje Brazilijoj vardu.

Kirpykla "OLGA"

Ilgalaikis plaukų sušukavimas (karštas ir šaltas, atliekamas moderniškomis mašinomis ir naujais metodais. — Priimama mokinės)

Olga Jasiulytė - Vitkauskienė
Wilde, Av. Gen. Cadorna 85

KATALIKIŲ MOTERŲ KONGRESAS ROMOJE

1967 m. spalio mėn. 4 - 7 d. Romoje viso pasaulio katalikiškųjų organizacijų atstovės susirinko apsvarstyti ir pergalvoti moters misijos II Vatikano santarybos nutarimų šviesoje: padėti moteriai išpildyti savo pašaukimą santykyje su pačia savimi, su šeima, Bažnyčia ir su visa žmonija.

Šiandien pasaulis rieda kažkur bauginančiu greitumu: keliasi naujos tautos, juda nusistovėjusių tradicijų ir papročių pamatai, didėja praraja tarp turtuolių ir vargšų, plinta ateizmas. Tai yra ryškūs laiko ženklai, kuriems negali likti abejingas sąmojingai galvojąs žmogus.

Jie liečia ir moterį kuri nenori likti pasyvi pakelės stebėtoja, bei eiti drauge su gyvenimu ir duoti įvykiams krikščioniškus bruožus.

KONGRESO DARBŲ TEMOS

Kongreso tema: "Moteris — naujosios žmonijos formuotoja" tiesiog parodo, ko šių dienų pasaulis iš moters laukia. Dalyvavo virš 500 atstoviu iš 59 kraštų.

Kongresa atidarė W.U.C.W.O. (The World Union of Catholic Women's Organizations - Katalikių Moterų Pasaulinė Organizacija) pirmininkė Maria del Pilar Bellosillo (Ispanija) pabrėždama, kad skirtingos kultūros dalyvės praturtintų savo dvasią praplečiant jų akyratį ir patyrimą.

Unijos dvasios vadas kun. Jean Frisge (Belgija) savo dogmatinėje paskaitoje "Dialogas pasaulyje ir Bažnyčioje" kalbėjo: Dialogas, tai tikrojo humaniškumo kertinis akmuo, gražiausia žmogaus aspiracija harmonijai ir sugyvenimui. Jį įgyvendinti — reiškia pradėti nuo savęs, o tai yra vienas sunkiausių žingsnių. Žmonės nori išrišti politines, socialines problemas, kurios vargina visą žmoniją, tačiau jokia grupė tai negali padaryti viena. Sprendimą galima tik rasti tik bendru susitarimu, kuris pagrįstas gilia pagarba ir atsižvelgimu. Pasaulinė Katalikų Moterų organizacija, jungiauti įvairių rasių ir tautų moteris, turi gerą išeities tašką ir dirvą šiam dialogui įgyvendinti. Atsipalaidavusios nuo kompleksų ir nusivylimų jos gali duoti žmonijai geriausio, kas tik žmogaus sieloje glūdi.

Bernadette Aumont psichologijos paskaitoje "Žinoti — kaip būti" pabrėžė, kad gyvenimo pasisekimo paslaptis glūdi žinojime kaip būti, kaip išreikšti save, kaip pasiekti ir paveikti kitą žmogų. Nebūtinai mokslinis pasiruošimas ar profesija išugdo išbalansuotą charakterį. Net ir mažo išsilavinimo moteris gali sugebėti išreikšti save, negali užslopinti savęs kartodama: "aš negaliu, aš nesugebu, aš neturiu laiko". Todėl, ir reikalingos organizacijos, kaip vienas iš pasireiškimo būdų, kur moteris gali veikti ir gali pasireikšti, ten ji pajunta savo svarbą, išgirsta kitų pripažinimą. O kitų pripažinimas yra labai svarbus ir reikalingas momentas, nes jis patvirtina mūsų pačių egzistenciją, jis mus iškelia, paskatina.

Dr. Lilian O'Connor (USA) paskaitoje "Moteris šiandien" kalbėjo: psichologai, rašytojai, sociologai, psichiatrai yra prirašę ištisas lentynas knygų apie moterį: apie jos prigimtį, charakterį, troškimus, pašaukimą, pareigą. Ypatingai pareigas. Šioje srityje jie visi autoritetai. Tačiau kada moteris nori pasisakyti už šeimos ribų, viešaisiais ar net ją pačią liečiančiais klausimais — jos nuomonė nereikalinga. Yra geriau už ją žinančių. Ir taip pusė žmonijos (moterys) yra traktuojama kaip anraeiliai žmonės. Kaltos dėl to dalinai ir pačios moterys ir atgyvenę socialiniai papročiai; tačiau tas priežastis reikia studijoti ir stengtis — vieną kartą visam laikui — pašalinti. Didžiųjų organizacijų uždavinys yra padėti moteriai, suprasti savo pačios potencialą ir apsisprendimo teises.

DISKUSIJŲ TEMOS

Po pagrindinių paskaitų vyko įvairių temų diskusijos. Šeimos sekcijoje ryškiai iškylo pasisakymai, kad šeimos dydį turėtų teisę apspresti patys tėvai. Taip pat buvo užakcentuotas ko-edukacijos klausimas: iš mažų dienų berniukus ir mergaites auklėti drauge, kad paaugus nereikėtų žiūrėti vieniems į kitus kaip į keistus padarus: vyras ir moteris vieno Kurėjo sutverti ir tame pačiame pasaulyje skirti drauge gyventi. Gal ir gyvenime mažiau susikirtimų pasitaikytų, jei nuo pat pradžios būtų pabrėžiama vyro ir moters lygybė. Azijos ir ypatingai kai kurių Afrikos kraštų atstovės šiose diskusijose beveik nepasisakė. Paklaustos, kodėl jos tyli, atsakė, kad jų kraštuose moteris pirmiausia turi iškovoti teisę vyro akyvaizdoje valgyti, kad būtų traktuojama kaip žmogus, o ne įrankis individas. Tik tada jos galėsiančios pradėti dalyvauti tokios rūšies diskusijose, kaip vakarietiškos kultūros kraštų moterys.

LIETUVĖS ATSTOVĖS KONGRESE

Lietuves kongrese atstovavo p. Genovaitė Kaneb (Amerikos Lietuvių Romos Katalikų Moterų Sąjunga), Birutė Venskuvienė (Lietuvių Katalikių Moterų Organizacijų Pasaulinė Sąjunga), Angelika Sungailienė (Kanados Liet. Kat. Moterų Draugija). L.K.M.O. Pasaulinės Sąjungos dvasios vadas prel. Balkūnas. Kongreso metu per tautų pasirodymų vakarą p. Sungailienė pristatė Sibiro lietuvaičių maldaknygę "Marija, gelbėk mus", papasakodama jos atsiradimo istoriją. Ji išdalino 60 maldaknygių anglų ir prancūzų kalbose. Susidomėjimas šia knyga buvo toks didelis, kad buvo įmanoma išdalinti daug daugiau.

Uždarymo dieną prel. Balkūnas laikė šv. Mišias už Kenčiančią Bažnyčią. Pamoksle nušvietė Lietuvos ir kitų pavergtų tautų tragišką padėtį.

Visuose svarbesniuose kongreso momentuose lietuvaitės dėvėjo tautinius drabužius, kurie sukėlė didelį susidomėjimą, ir pasigerėjimą kitataučių tarpe. Buvo ir daugiau moterų su savo tradiciniais tautiniais rūbais: iš Kongo, Nigerijos, Japonijos, Indijos. Tačiau iš baltųjų moterų dėvėjo tik lietuvaitės. Iš kur jūs? Kokie gražūs. Kokie elegantiški! — be paliovos užkalbindavo.

Daug daugiau pastangų turėtumėm skirti išėjimui į tarptautinius judėjimus. Pasaulio nuotaikos žymiai pasikeitė per paskutinius dešimtmečius ir jaunoji karta ne labai supranta kas ištikrųjų dėjosi 1940 metais. Mes, kurie esam gyvi tautų naikinimo liūdininkai, daug galim papasakoti, jaunam, ieškančiam gyvenimo ir galvojimo krypties jaunuoliui ar bekylančių jaunų valstybių atstovams.

(MOTERIS Nr. 6, 1967 m.)

PRISIMENANT LIETUVOS ŠVENTES

VELYKOMS ARTĖJANT

Ir vėl Velykos čia pat. Kiekvienias metais vis iš naujo jas švenčiame ir — metams bėgant — vis kitoj nuotaikoj. Gyvendami prisiminimų amžiuje visai ne nesuvokėm, kodėl štai vieną dieną ima ir duoda taip skaniai valgyti. Ir dar taip gausiai? Prisikemšam pilvukus kaip bugniukus Kodėl gi tėtis ir mama taip geri šiandieną? Tik jau ne dėl mano išdaigų!

Vėliau akyratis plėtėsi: šventė — nereiks dirbti, mokytis, bus skanių valgių, mušim kiaušinius. Mama iš ryto ves į Prisikėlimo Mišias, žmonių spūstyje bus trošku, tarpais reiks kovoti su snauda, snustelėjus — knapstėlėjus galva kaimynų berniukas žnybtels į ranką . . .

Pasiekus merginos amžių, žemė, gyvenimas — ėmė labai greitai keistis. Svajonės, nusivylimai, pirmos nesekmės, spiečiais apniko klausimų — klausimėliai, problemos. Lyg iš vaikystės nekaltumo švelniai slepiančių miglų palengva iškilo — išskaidrėjo nuovoka: štai tą ar kitą žingsnį negerai padariau — taip negalima, nuodėmė. — Aš kalta! Ir drauge gimsta vis didėjantis negęstantis troškimas išsivaduoti nuo kaltes, ją nugalėti, iškilti virš "visų kalčių pasaulio". Akys krypo nuo Velykų — gavėnios link — atgailos, taisymosi kovos periodo. Velykos - Prisikelimas liko tolimas, siekiamas, išsvajotas tikslas trokštamas triumfo momentas. Triumfo momentas, kada ji pasiekus - "karčių pasaulis" tolsta.

PASIRUOŠIMAS ŠVENTĖMS

Padėti toms svajonėms realizuotis kasmet gavėnios metu atvažiuodavo misijonierius rekolekcijoms pravesti. Mūsų prigūžėdavo sausakimša parapijos salė — didžiulėj bažnyčioj būdavo per šalta. Nutylusios, sukaupusios dėmesį, o dar daugiau jei misionierius būdavo jaunas, sekdavom konferencijų mintis ir lygiagrečiais ausdavom planus, taip tas mintis pritaikinti gyvenime, kaip jų pagalba pasiekti Didįjį Tikslą — Prisikėlimą.

Paskui eidavom bažnyčion Kryžiaus Kelių. Ir čia pasigesdavom, kodėl nėra "įvado" į Kryžiaus Kelius — Maldos Alyvų Daržely.

Ar ne artimiausias mums Kristus savo Maldoj, kada — žinodamas, kokios kančios ir apleidimas Jo laukia — iš baimės krauju prakaituoja ir tiesia rankas į dangų" Tėve . . . "Argi misionierius mums irgi nekartojo, jog be maldos neįstegsim pasiekti jokio svarbesnio tikslo, kad juo labiau — Prikėlimo. Atbudo mūsų sąmonė, noras nusikratyti "aš kalta" brandino troškimą, būtinumą melstis, o Kristaus Malda Alyvų Daržely šaukte šaukė sielą visu savo "aš" laisvai, be varžtų irgi tarti: "Tėve . . .". Ir tada ryškiausiai su skausmu pajusdavau, kad žmogus nuodėmės sugadintas.

Anuomet mergičkos amžiuje sekdama kryžių nuo stoties lygi stoties, atsakinėdama į misionieriaus kalbamas maldas, kartais jausdavau, kaip tamsi neviltis užguldavo širdį: "Ne, aš niekam netinku. Aš tik tuščiai lūpom kartoju maldos žodžius, neistengiu ne vienos minutės "visa savimi" melstis. Taip lengva buvo mažai prikimšti pilvuką skanumynais, įdomios vėliau buvo Prisikėlimo Mišios, pakilusi nuotaika procesijoj. — Bet dabar? Ir pasijusdavau tokia menka, niekam neverta. Taip, namuose bus visų smagi nuotaika, gausiai apkrautas stalas, bet ar tai Velykų esmė? Žinau, jausiuos, lyg nusikaltusi nesiriš kalba, tarpais bus sunku nuryti Velykų pyragą.

Didžiosios Savaitės pamaldas prisiminus.

Susikrimtusi drauge su kitais sustodavau prieš trečią stotį — Žmogus neįstengė nešti, jei suklupo po mūsų nuodemių našta, suklupo, bet vėl kėlėsi ir nešė, — tai kodėl aš silpna mergaitė turiu pulti neviltin dėl savo nevertumo, dėl to kad aš niekam netikusi Nors suklupimai skaudūs nors nė kartą siela skausmu kraujoja, bet turiu vėl keltis, pakelti galvą ir eiti. Ir grįždavo tada akys į Nukryžiuotąjį.

Taip gavėnia pasiruošimo, kovos, atgailos laikotarpis. Žmogus susikaupi, atgauni lygsvarą, atsieki gyvenime savo kelią. Tada Velykas sulauki ramia nuotaika, ne dirbtinu, bet tikru iš vidaus kylančiu džiaugsmu.

—Tai tu, Tetulyte, jau iš mažens buvai sukepusi davatka, — sakai.

—Ne, davatka nebuvau. Bent nevadindavo manęs davatka. Tačiau pažinau gyvenime nemažai tokių, kurie tikrai bijodavo "tapti davatkomis" - nenorėjo griauti savo gyvenimo malda ir kitais panašiais dalykais. Ieškojo linksmo gyvenimo, švenčių laukė tik tam, kad vis iš naujo galėtų skaniais dalykais prisikimšti pilvuką. Ir manot, kad jos buvo laimingos, linksmos? Ne, jų kančios kelias buvo dažnai labai žiaurus. Ir pačios galite tai lengvai pastebėti, nors kiek atydžiau stebėdamos jus supančius žmones.

Nuodėmės sugadintoj žemėlėj niekas neišvengia kančios: kenčia paskiras žmogus, kenčia tautos, kenčia visa žmonija . . . Žiaurų Kalvarijos kelią ir eina mūsų vargšė tauta. Neturi jie ten galimybės ramiai pasiruošti Velykų — Prisikėlimo Triumfo šventei. Nė vienas, gal, su ilgesiu žvelgia į Nukryžiuotąjį, o slepiama ašara rieda veidu.

Tetulė.

Grožio salionas TAMARA
Tamara Klimaitė-Routaboul
Ilgalaikis plaukų sušukavimas
Priimamos mokinės
Güemes 2437, Rosario, Sta. Fe

• ŠVENTO KAZIMIERO Seserų kongregacija praeitais metai atsšvente 60 metų sukakti. Kongregacija buvo įkurta 1907 metais J.A.V.

• **Muz. G. Gudauskienė** paruošė savo komponuotų dainų rinkinį kuris greitu laiku išeis iš spaudos. Taip pat ji ruošia programą įvairiems koncertams, kurie vyks Los Angeles mieste.

• **Dr. E. Tumienė** Kalifornijos valstyb. kolegijos profesorė, dalyvavo filologų Draugijos suvažiavime Vancouveryje Kanadoje, kur skaitė paskaitą apie Kristijoną Donelaitį.

• **G. Krivickienė** paruošė knygą "Vilnius lietuvių liaudies dainuose", kurioje yra pridėtas įvadas ir dainų santrauka anglų kalboje.

SKAMBA DAINOS

Skamba giesmės ir dainelės
Tolimoj, svetimoj šaly,
Veržias meiliai iš krūtinių
Kaip Lietuvoj pavakary.

Ne tik jaunės ir jaunuoliai
ir sesutės ir senuoliai
Savo balsus aukštyn kelia
Rodo linksmą doros kelią.

Skamba himnas Argentinos
Ir Lietuvos mūsų Tėvynės
Su mokytojum Rymavičium prv-
[šaky,
Kaip šviesos žibury.

Už laisvę už Tėvynę
Meiliai degančia krūtine
Kaupia jėgas pasišventę
Rengia kilnią Tautos Šventę.

M. G. P.

Sekmadienio Rimčiai

VELYKOS – ATSINAUJINIMO ŠVENTĖ

Velykos yra pagrindinė Bažnyčios šventė apie kurią sukasi lyg ratu visos kitos šventės. Tai lyg centrinė ašis, kuri judina visus liturginius metus.

VELYKOS SENAJAME ISTATYME

Kad geriau suprasti Velykų reikšmę, tenka bent trumpai apibudinti ką reiškė Velykos Senajame Istatyme — žydų tautai. Pats žodis lotynų kalboje, reiškia — praėjimą. Istoriškai primena žydų tautos išlaisvinimą iš Egipto vergijos. Vieną naktį išrinktoji Dievo tauta buvo išvesta iš Egipto žemės. Tą naktį žydų namų durys buvo paženklintos avinėlio krauju. Dievas "praėjo" su didele galybe, atimdamas iš egiptiečių naujaginius, bet nepalietė namų, kur buvo pateptos durys avinėlio krauju.

Žydų tauta prisimindama tą istorinį išsilaisvinimo įvykį ir norėdama Dievui padėkoti kasmet šventė "Pascua" — Velykas, per kurias būdavo išmetamas senas duonos raugas ir iškepama duona be raugo — "macai" ir valgomas velykinis avinėlis, prisiminti tai istorinei tautos dienai. (kaip mes kad minime Vasario 16 tą). Ši šventė tačiau buvo daugiau religinė padėkos diena.

VELYKOS NAUJAME ISTATYME

Kristus atėjęs į šį pasaulį išgelbėti žmonijos savo kančia ir mirtimi, pasirinko kaip tiktai seną Velykų šventę, kad galėtų išsipildyti pranašystės, kad tuomi būtų duota Naujojo Istatymo pradžia ant senųjų Velykų užbaigos. Nes jis buvo tas Dievo Avinėlis, kuris buvo nužudytas dėl žmonijos nuodemių ir kuris savo krauju sutaikė žmoniją su Dievumi ir ją išlaisvino iš nuodemės ir šetono vergijos.

Prieš mirdamas ant kryžiaus Kristus paliko savo Naują Testamentą — savo Kūną ir Kraują Šventoje Eucharistijoje kaip garantiją savo buvimo bažnyčioje ir kaip nuolatinį atsinaujinimo šaltinį — angelų duoną be raugo, kurią mes maitinamės per Velykas. Velykos todėl yra atsinaujinimo šventė, kurioje visi krikščionys dalyvauja paskutinės Vakarienės puotoje, priimdami Šv. Komuniją. Velykos yra atsinaujimo šventė, kurioje Šv. Komunija yra lyg Velykų pas lapties vaisius.

PER MIRTĮ Į PRISIKĖLIMĄ

Kristus mirė ant Kryžiaus Velykų išvakarėse, kad atpirkti žmoniją iš nuodėmės vergijos ir sutaikinęs su Dievu prikelti naujam gyvenimui. Todėl ir giedame per Velykas:

Mirties geluonį išrovė,
Nuodėmes mūsų nuplovė,
Pragaro vartus išgriovė . . .

Su Kristaus mirtimi ir prisikėlimu buvo suduotas galutinis smūgis tamsybių kunigaikščiui - šetonui ir jo karalystei. Kristaus prisikėlimas iš mirusiųjų yra užantspaudavimas viso jo atpirkimo darbo, yra apvainikavimas jo misijos žemėje — žmonijos išganymo. Todėl Velykos yra triumfo ir pergalės šventė — džiaugsmo diena.

VELYKINIS ATSINAUJINIMAS

Veltui minėtume Kristaus garbingą Prisikėlimo šventę, jei mes patys paliktume gulėti nuodemės purve. Veltui giedotume garsiai "Aleliuja", jei mūsų širdys paliktų kietos. Velykos mus šaukte šaukia į tikrą dvasinį atsinaujinimą — į prisikėlimą su Kristumi iš nuodemės. Kristus nugalėjo nuodemę, reikia ir mums ją su Kristumi nugalėti.

Velykų metu Bažnyčia atidaro plačiai savo šventovės vartus kad tikintieji galėtų apsivalyti iš nuodemės purvų ir atsigaivinti prie sakramentinių šaltinių — prie Dievo altoriaus laiptų, kur pats Kristus nužengia į alkstančias sielas, pripildamas malonėmis ir tyru velykiniu džiaugsmu.

Tucmet tiktai galėsime iš visos širdies giedoti:

"Per šventą Tavo prisikėlimą,
Duck mums kalčių atleidimą.
Tegu ir mus džiaugsmas ima!
Aleliuja, Aleliuja, Aleliuja!

Didingoje Velykų procesijoje prisiminkime ir savo visą pavergtą Tėvynę, kuri laukia išsilaisvinimo ryto iš vergijos pančių. Tegul Kristus sutraukia tiranijos pančius ir tegul visa mūsų tauta vieną dieną džiaugsmingai gieda velykinį "Aleliuja" laisvoje žemėje iš laisvų krūtinių. Kristaus prisikėlime ir mūsų visa tauta turi sudėjusi visas viltis kad vieną dieną šviesa nugalės tamsybes.

Kun. Augustinas.

Okupuotoje LIETUVOJE

KUNIGŲ PADĖTIS LIETUVOJE

Šiuo metu Lietuvoje yra 850 kunigų (1940 m. buvo 1456). Iš jų apie 100 dėl senatvės, ligos ar kitų priežasčių yra nedarbingi. Visi kunigai eina uoliai savo pareigas. Kai kuriems tenka aptarnauti net dvi parapijas. Matrialiniu atžvilgiu kunigai gyvena pakenčiamai. Kai praėjusiais metais komunistinė valdžia pradėjo kolūkiečiams mokėti pensijas (nors ir labai nedideles), tai žmonės daugiau ėmė aukoti šv. Mišioms.

BAŽNYČIOS PEKRAUTOS MOKESČIAIS

Komunistinė valdžia Lietuvoje prislėgė bažnyčias dideliais mokesčiais. Pavyzdžiui Kauno katedra į metus turi mokėti 6.000 rublių, Lygumų bažnyčia 2.000, Plungės 7.000, Kurtuvėnų virš 3.000, Šaukėnų 130 (Yra labai mažytė lentinė), Mūrinės bažnyčios bažnytkaimiuose bei miesteliuose apkrautos didesniais mokesčiais, nei miestų mūrinės bažnyčios. Iki šiol beveik visos bažnyčios įstengia surinkti reikiamas sumas mokesčiams apmokėti.

• Sibiro lietuvaičių maldaknygė "Marija, gelbėk mus" vis labiau plinta pasaulyje. Prieš pat Kalėdas išėjo du nauji tos maldaknygės leidimai: korėjiečių ir prancūzų kalbomis.

Seoulo mieste korėjietišką maldaknygės leidimą paruošė vienas iš žymiausių Korėjos rašytojų Choi Min Sun, nuoširdžiame įvade jis patiekia pagrindinę žinias apie Lietuvą, jos dabartinę padėtį ir duoda žinių apie maldaknygės autores — keturias lietuvaites, ištremtas į priverčiamųjų darbų stovyklas Sibire. Korėjietiškos maldaknygės leidimas yra iliustruotas Vilniaus Dievo Motinos atvaizdu ir lietuviškais kryžiais.

Beveik tuo pačiu metu Paryžiuje išėjo prancūziškas maldaknygės leidimas antrašte: "Marie Sois notre Secours". Leidimas labai meniškai išleistas. Vertimą parengė Audrys Bačkys įvadą parašė Paryžiaus kardinolas Feltin.

Kun. J. Povilonis esąs Leningrade katalikų klebonas. Maskvoje vienintėlės katalikų bažnytėlės klebonu irgi buvo minimas lietuvis kun. Tarvydis.

• Lietuvoje ateistinis vaikų auklėjimas padarė paauglius grubiais padaužomis. Patys mokytojai tai pastebėjo kompartijos posėdyje Vilniuje. Jie tokiais posakiais drįso išsireikšti: "Tai, kas mokykloje turėtų būti svarbiausia — žmogaus charakterio ūgdymas, kultūra, estetika, etika, moralė, o dabar tai nueina į antrą vietą . . . Mokinys prikemšamas aprioriniu tiesu, fraziu, mokomas daug ko, tik vieno nepratinamas — savarankiškai galvoti mąstyti, kurti".

• Vilniaus Tiesa (vas. 8) pasakoja apie viešuosius telefonus Vilniaus mieste:

"Tikrai daug telefonų automatų įrengta vilniečių paslaugoms. Ir jų estetine išvaizda nuolat rūpinamasi — vis modernesni stogeliai, kertelės pavieniams automatams ar jų grupėms. Tik skambintojams rūpesčių nesumažėja. Daugumas šių telefonų neapšviesti, ir vėlesnį metą skaitmens nesurasi. Dar blogiau, kai, skubiam reikalui esant, gali prisiskambinti tik . . . šeštuoju ar septintuoju telefonu. Jie išdraskyti, išdaužyti, tik "ryja" monetas, o tyli".

IŠ KATALIKIŠKO PASAULIO

JUGOSLAVIJOS SANTYKIAI SU VATIKANU

Šių metų pradžioje Pop Povilas VI priėmė Jugoslavijos ministerį pirm. Miką Spiljak. Vatikano ir Jugoslavijos santykiai yra pagerėję nuo 1966 metų. Tai vienintelis komunistinio režimo kraštas, kuris turi savo atstovą prie Vatikano, o pastarasis savo delegatą Belgrade.

VENGRIJOJE SUNKI RELIGINĖ PRIESPAUDA

Nors oficialiai Vengrijos konstitucija pripažįsta religinę laisvę, bet praktikoje atrodo visai kitaip. Vengrijos profesinių sąjungų organas grieštai smerkia valstybės tarnautojus, kurie tuokiasi per bažnyčią, ar leidžia krikštyti savo vaikus.

Tačiau provincijose ir mažuose miesteliuose dar didesnė dauguma mokytojų-valdininkų praktikuoja religiją, nežiūrint partijos grasinimų.

KUNIGAI IŠ ĮVAIRIŲ PROFESIJŲ

Dvidešimt įvairių profesijų vyrų buvo išventinti kunigais Ispanijoje. Tarpe jų yra gydytojų, advokatų, inžinierių, profesorių ir karininkų iš įvairių kraštų.

LIETUVIŠKAS MIŠIOLĖLIS

Jau atspausdintas J. Kapočiaus spaustuvėje lietuviškas mišiolėlis su kiekvienos dienos mišių tekstais, net su gaidomis, kuris bus galima naudoti kiekvienos dienos liturgijoje. Šito mišiolėlio buvo labai pasigendama, todėl laukiame jo atsiuntimo.

VATIKANO KURIJOS REFORMOS

Nuo kovo 1 d. Povilo VI patėdymu įvestos naujos reformos Vatikanos kurijoje — valdyme. Popiežius nustatė, kad aukštų pareigų dvasininkai kaip arkivyskupai, vyskupai sulaukę 74 metus amžiaus turės palikti savo einamas pareigas, o kiti žemesnieji dvasininkai sulaukę 70 metus. Šis potvarkis neliečia tiktai kardinolų-popiežiaus patarėjų. Be to Vatikano sekreterija turės didesnes galias, turės kaip Užsienių reikalų ministerio titulą. Jau visa eilė Vatikano pareigunų, kurie ilgus metus buvo aukštose pareigose yra pakeisti naujais iš kitų kraštų kardinolais kaip pavyzdžiui kard. Ottaviani pakeistas jugoslavų kilmės kardinolu Franz Seper.

Jau nuo pereitų metų Vatikano kurijoje dirba kaip viena iš sekretorių australietė Rosa Maria Goldie, be to yra pakviestos 6 vienuolės iš Ispanijos , Prancūzijos, Italijos ir J. A. Valstybių kaip patarėjos vienuolių reikaluose. Jos galės liktis savo vietose ir tiktai retkarčiais atvyks į Romą ant susirinkimų. Tuomi yra pajudinta įsisenėjusi Romos kurijos tradicija ir pritaikinta modernių laikų reikalavimams.

Tuo pačiu laukia, kad Vatikanas įsteiks oficialią žinių agentūrą ir vietoje iki šiol ėjusio dienraščio "Observatore Romano" išeis kitas naujas Vatikano oficiozas, kuris suteiks žinias apie Bažnyčios veiklą ir Popiežiaus viešą opiniją visoms agentūroms.

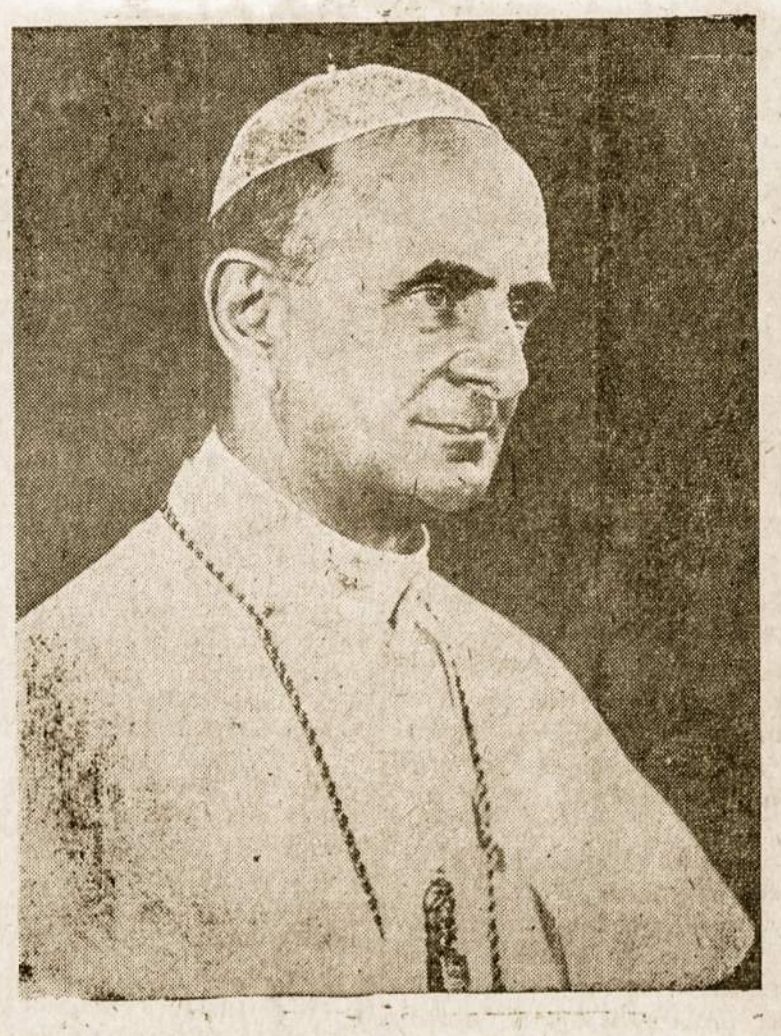

ŠV. TĖVAS DĖKOJA LIETUVIAMS

Vysk. V. Brizgys buvo pasiuntęs lietuvių vardu Šv. Tėvui linkėjimus jo ligos metu. Gautas laiškas iš Šv. Tėvo, kuriame popiežius dėkoja už maldas ir linkėjimus vysk. V. Brizgiui ir visiems lietuviams ir siunčia visiems savo ganytojišką palaiminimą.

O šių laisvės metu proga Šv. Tėvas iš naujo atsiuntė vysk. V. Brizgiui laišką, kuriame siunčia lietuviams padrasinimo žodžius ir apaštališką palaiminimą.

• Apaštalų Petro y Pauliaus kaukolės, kurios iki šiol buvo gerbiamos kaip relikvijos, Romos archeologės Margaritos Guardacci numone, nesančios tikros. Per kasinėjimus 1950 m. po šv. Petro bazilika buvusi rasta tikroji šv. Petro kaukolė.

• Katalikų mokyklos JAV greit negalės patenkinti dviejų trečdalių mokyklinio amžiaus vaikų — pareiškė M. Schiltz, mokyklų direktorius. Katalikų skaičius daug sparčiau auga negu mokyklų statyba.

ROSARIO

IŠKILMINGAI PAMINĖTA TAUTOS ŠVENTĖ

Rosario Lietuvių Bendruomenės ruoštas Vasario 16 d. ir 50 metų Lietuvos Nepriklausomybės paskelbimo minėjimas buvo 17-3-68 Av. Rosario 1850 "Rep. de Lituania" mokyklos patalpose. 10 val. iškilmingas šv. Mišias atlaikė kun. J. Margis MIC pasakydamas tai dienai pritaikytą pamokslą Po pamaldų visi dalyviai su vėliavomis nuėjo prie parapijos kieme esamo kryžiaus susikaupimo valandėlei. Pirm. J. Papečkys apibūdino tos dienos reikšmę, kurią tenka minėti dabartinėse sąlygose. Kun. Margis MIC papasakojo tos dienos smulkesnius reiškinius. Už visus žuvusius už Lietuvos laisvę, sugiedotas Viešpaties Angelas. Prie kryžiaus padėtos gėlės ir sugiedotas Lietuvos himnas. Iškilmėse dalyvavo tautiniais rūbais pasipuošę "Vabaliukų" ansamblio dalyviai, vad. E. Palaikytei.

Po visų apeigų, mokyklos "Rep. de Lituania" patalpose, įvyko pietūs — "asado". Į šį minėjimą atsilankė gausus būrys svečių. Prie šios šventės ruošimo prisidėjo sekantys lietuviai įvairiomis dovanomis ir aukomis: Pp. Palikiai, Gūzai, Daugiai, Klimai, Kalainiai, Papečkiai, V. Zagreckienė, J. Ašmonas ir J. Stašauskas.

Stalus šventės metu aptarnavo šventės rengimo komisija: L. Samauskienė, M. Kalainienė, V. Zagreckienė, P. Šimkuvienė, E. Palaikytė, E. Matulytė, P. Daugis, T. Plepys, J. Stašauskas, A. Latvėnas. "Asadą" paruošė ir iškepė: pp. A. Matulis ir St. Morkūnas. Gauta taip pat iš parengimo pelno Č 7.780 pezų; iš kurių 780 pezų valdybos posėdžio nutarimu paskirta "Laikui". Visą programą pravedė pirm. J. Papečkys. Visiems prisidėjusiems, darbais, pinigais, dovanomis bei patarimais Rosario Lietuvių Bendruomenė širdingai dėkoja.

Rosario Lietuvių Bend-nės Valdyba.

SVARBUS PRANEŠIMAS

Rosario Lietuviai ruošia antrąją "Lietuviai Argentinoje" laidą, kurioje tilps platus aprašymas Pietų Amerikos Lietuvių Kongresų ir žinios bei nuotraukos iš Argentinos Lietuvių Organizacijų veiklos.

Argentinos Lietuvių Organizacijų ir Spaudos Tarybą sutiko talkininkauti leidinio paruošime pertikrinant žinias apie šio krašto lietuvių draugijas.

Sklandaus darbo užtikrinimui, visos Tarybą sudarančios organizacijos yra prašomos kaip galima greičiau įteikti aprašymus ir nuotraukas Tarybos paskirtai Komisijai, sekančiu antrašu asmeniškai:

Sr. A. A. Miciudas,
Calle Saladillo No. 5585,
Buenos Aires.

ALOS Taryba.

• Rosario Lietuvių Bendruomenės Valdyba 1968 m. gegužės mėn. 5 dieną 11 val. tuoj po pamaldų, šaukia narių susirinkimą, Av. Rosario 1850 "Rep. de Lituania" mokyklos patalpose. Bus sprendžiama Motinos Dienos Minėjimas bei patvirtinti kiti svarbesni nutarimai. Visus narius ir nares kviečiame dalyvauti.

Sekretorė - **E. Palaikytė.**
Pirmininkas - **J. Papečkys.**

Joana Zampienė iš Villa Diego, Rosario su sesute Sofia Zuka savaitę laiko viešėjo Buenos Aires, tvarkydamos įvairius pirkimo bei administracinio pobūdžio reikalus. Per šias eilutes dėkoja gausiems Buenos Aires lietuviams už malonų priėmimą.

FERRETERIA — BAZAR — ELECTRICIDAD
KAZLAUSKAS Hnos.
Medžiagos statybai ir elektros įrengimams
Namų apyvokos dalykai
Valentin Alsina 1599 T. E. 208 - 4067

ALBERTO E. TIMINSKAS
"COCHERIA"
AMBULANCIAS - SEPELIOS - CASAMIENTOS
Pasirūpina laidotuvėmis — veža ligonius — daro kelionės į tolimesnes vietas — nuomoja automobilius vestuvėms ir krikštynoms.
Av. PAVON 11070 T. E. 243 - 5654 Sucursal
Temperley BALCARCE 510
F.C.N.G.R. Lomas de Zamora

PLACARDS
BALDAI IR SPINTOS
Sav. Mykolas Rackevičius
Gaminami įvairių rušių
Vieytes 3647 — Mar del Plata

Skaityk ir platink "LAIKĄ"

LAIDOTUVIŲ ISTAIGA
CASA "GARCIA"
Siūlo savo patarnavimus pašarvojimui koplytelėje, patarnavimai automobiliais. Laidotuvėms ir ambulancijos pervešti ligonius bei mašinos vestuvėms.
Humayta 1401 — T. E. 208-6331/3279/9808 — V. Alsina

MŪSŲ MIRUSIEJI

† 17-3-68 mirė **Vincas Mačiulis.** Metalurgikos sanatorijoje išgulėjo apie 6 mėnesius. Buvo du kartu vedęs — pirmoji žmona Ona Povilionytė mirė prieš 10 metų, paliko duktė Mirta 20 metų Humanitarinio fakulteto studentė. Buvo antrą kartą vedęs su vietine. Į Argentinąą atvyko 1928 metais. Buvo kilęs iš Ukmergės apskrities. Mirė turėdamas 56 metus. Palaidotas Chacaritos kapinose.

A†A **Emilija Stasevičienė,** 69 m. Jurbarkietė 15-III-68 m. mirė savo namuose, Avellanedoje. Liko liūdinčios pp. Jono ir Povilo Savickų šeimos.

• **Anaztazija Mikalauskienė** mirė 14-3-68, savo namuose Llavallol. Liko liūdintis vyras Jurgis Mikalauskas ir kiti giminės.

• **Dora Pikilytė - Lukošienė** mirė savo vardo dienoje eidama 68 metus, savo namuose 1-4-68, Lanus. Jos vyras mirė prieš keturis metus. Liko liūdesyje sūnus Jonas Lukošius, duktė Teresė Simutienė su šeima Šiaurės Amerikoje, broliai Liūdas ir Pranciškus Lietuvoje ir giminės: Algirdas Kaibutas su motina ir žmona, Rikardas ir Pranciškus Gudavičiai, Kazimiera Šapienė Argentinoje. Jų rūpeščiu su religinėm apeigom lietuvių Aušros Vartų bažnyčioje ir namuose, buvo palaidota Lanus kapuose, padengiant kapą gyvų gėlių vainikais.

Dr. JONAS SIMANAUSKAS
(Gydytojas - chirurgas)
Priima savo namuose: Pirmad., Antr., Ketv. ir Penktadienį nuo 17 iki 20 val.
Caa-Guazu 283 — Lanus
T. E. 241-7942

Dr. ALBERTAS ADAMINAS
Ortopedija ir traumatologija.
(Kaulų sulužimai ir ligos)
Priima: pirmadieniais, trečiadieniais ir penktadieniais nuo 16 iki 19 val. Aldecoa 935, Avellaneda. T. E. (privatus) 22-4090.
Antradieniais ir ketvirtadieniais: nuo 17 iki 19 val.: Alsina 174, Avellaneda. T. E. 22-6631.

ONA BALNAITYTĖ
Siuvėja - Modista
* * *
MADRID 1020 — DOCK SUD

VIKTORAS J. GRIGAITIS
Medicinos Daktaras
Ketvirtadieniais 18 val.
V. Alsina 3312 — Val. Alsina

TEISINIAI PATARIMAI
Drė. Elena Deveikis Pipiras de Mora
Šeimų reikalai, alimentai, nuomos, paveldėjimai, vekseliai, skolos, sutartys ir t. t.
Lavalle 1474 — 2 aukš., įst. C
Tel. 40-6365/8920
Susitarti dėl valandos.

"MINDAUGO" METINĖ ŠVENTĖ

Mindaugo draugija su eile aktų, 30-31 dienomis paminėjo savo organizacijos 37 metų sukaktį. Kovo mėn. 30 d. vakare Maria Auxiliadora bažnyčioje buvo atnašautos šv. Mišios už gyvus ir mirusius tos draugijos narius, kurias atlaikė kun. Rikardas Balnis. Tos pat dienos vakarą 21 v. draugijos patalpose įvyko sukaktuvinė-iškilminga vakarienė, kurios metu apie šios organizacijos veiklą kalbėjo draugijos pirmininkas Osvaldas Bakanas, po to sveikinimo žodžius tarė Nemuno draugijos pirmininkas Pranas Dulkė, A. L. Balso redaktorius K. Norkus, Berisso lietuvių kapelionas kun. Rikardas Balnis, Laiko administratorius P. Gudelevičius, Susivienijimo Lietuvių Argentinoje pirmininkas Leopoldas Stankevičius, svečias iš Kordobos mokytojas Kazimieras Matulaitis, medžiotojų samburio pirmininkas Jonas Jėznas ir kiti išreikšdami draugijai geriausių linkėjimų ir ilgai nepavargti. Raštu sveikino Argentinos Lietuvių Bendruomenės Krašto Valdyba. Turtingos vakarienės metu skambėjo lietuviškos sutartinės, vedamos p. Griškos ir kitų jaunuolių, kurie, beveik visi, studijų savaitėje Villa Elisoje išmoko naujų lietuviškų dainų ir jomis užkretė senųjų širdis.

31/III/68 Mindaugo Draugija prisiminė visus savo mirusius narius, aplankydami jų amžino poilsio vietas La Platos kapinėse dalyvaujant vietiniam kunigui.

BERISSO

• **Ona Grigaitė - Balaišienė** mirė Berisse nuo širdies smūgio š. m. kovo 14 d. Buvo gimusi Ažubalių km. Kamajų val. Rokiškio apskr. Nuliūdime liko vyras Balaišis Jonas, sūnus Juozas su šeima, dvi seserys Pranė Smalstienė ir Teresa Juškienė, Argentinoje ir viena sesuo Magdė Matiukienė Lietuvoje bei giminaitė Sofija Grižienė Argentinoje. Sekančią dieną buvo palaidota La Plata kapinėse. Jos kapą pridengė daug vainikų, kuriuos prisiuntė giminės ir artimieji. Ilsėkis ramybėje, miela kaimyne.

DĖMESIO BERISSO LIETUVIAMS!

Verbų Sekmadienio vakare 19 val. su Mišiomis prasidės "Maria Auxiliadora" bažnyčioje Velykų rekolekcijos, kurios tęsis visą Didžiąją Savaitę kasdien 7 val. vakare, išskyrus Did. Ketvirtadienį — 5 val. vakaro ir Did. Penktadienį — 3 val. Prisikėlimas Velykų ryte 7 val. Rekolekcijas praves kun. Augustinas Steigvilas.

• **Adolfas Pamparas** iš Berisso jau kuris laikas išvyko į Neuquen. Ten su p. Mikelaičių firma darbuojasi kaip firmos pusininkas (socio gerente). Ši firma stato didžiulius naftos tankus.

• **Ona Aleksaitė** ir **Antanas Šeštakauskai** Maria Auxiliadora bažnyčioje pakrikštijo sūnų, kurio krikšto tėvais buvo Luis Mikelaitis ir Marta Cassara.

MIRĖ BRONĖ ŽUTAITĖ

Š. m. balandžio mėn. 1 d. savo namuose ant 4 gatvės, Berisse, mirė Bronė Žutaitė, sulaukusi senyvo amžiaus. Sekančią dieną kun. R. Balnio buvo palydėtą iki Maria Auxiliadora bažnyčios kur buvo atlaikytos už jos sielą mišios, dalyvaujant gausiam berisiečių buriui ir paskui palaidota La Platos kapuose.

Bronė Žutaitė buvo labai giliai religinga lietuvė, kuri rėmė lietuvišką — katalikišką spaudą, kasmet siųsdavo Liet. Saliezičių gimnazijai auką iš savo mažų santaupų. Savo laiku norėjo pavesti savo namą dėl lietuvių koplyčios statybos. Daug yra pasidarbavusi prie "Gyvojo Rožančiaus" ir "Mindaugo" dr-jos.

Švogeriui VINCUI MAČIULIUI mirus, Uršulei ir Bernabui Blumbergams reiškiame nuoširdžią užuojautą.
Šv. Cecilijos Choras ir Radio Valandėlė "L. Aidai".

Mirus EMILIJAI STASEVIČIENEI, P. Savickų šeimai, netekus brolienės. reiškiame nuoširdžią užuojautą.
Šv. Cecilijos Choras ir Radio Valandėlė "L. Aidai".

MIRUSIŲJŲ PALIKUONIMS

Mirusiųjų šeimos nariai ar draugai dažnai pasigenda savo mirusiųjų paskelbimo laikrašty. Mielai visados talpiname, kada mus pasiekia informacijos. Laidotuvių dieną liūdintieji palikuonys paprastai nėra nuotaikoj tokias informacijas teikti, ar dalyvaujančiam kunigui išeina iš atminties, tarp įvairių pareigų, pasiteirauti daugiau apie mirusio asmenį.

Kviečiame mirusiųjų šeimų narius ir artimuosius užeiti, kad ir vėliau į mūsų redakciją, ar paskambinti telefonu, ir suteikti kiek galint platesnių žinių apie atsiskyrusius asmenis iš gyvųjų tarpo.

Visiems įdomu pasekti, kada "**keliaujantis per pasaulį žmogus**", žengia paskutinį savo žingsnį. Šiandien mes skaitome apie atsiskiriančius mūsų pažįstammus, rytoj skaitys apie mus kiti.

FABRICA DE SILLAS Y TAPICERIA
CARPINTERIA EN GENERAL
Savininkas
Jonas Janušis
COCHABAMBA 1811 - 17
T. E. 68-7208

PARENGIMŲ KALENDORIUS ARG. LIET. CENTRO 1968

Savo posėdyje, įvykusiame 1968 m. kovo mėn. 3 d. Argentinos Lietuvių Centro Valdyba sudarė visų parengimų kalendorių, kurie įvyks 1968 metų bėgyje:

—Balandžio m.: 7 d. Atsisveikinti su vasara asado pietūs. 20 d. Argentinos Lietuvių Centro Jaunimas "C. L. 67", rengia pirmą savo šokių vakarą.

—Gegužės m.: 5 d. Motinos Dienos minėjimas.

—Birželio m.: 1 d. Argentinos Lietuvių Centro "Aušros" choro sukakties minėjimas. 16 d. Jonų, Petrų, Povilų ir Antanų vardinių Vermutas.

—Liepos 21 d. Išeivių Dienos minėjimas ir Onų vardinės.

—Rugpiūčio m.: 11 d. Vaikų Diena. 24 d. Vedusio Jaunimo vakarienė.

—Rugsėjo m.: 14 d. Pavasario sutikimas.

—Spalio m.: 6 d. Mišios už mirusius narius ir asado pietūs. 12 d. Argentinos Lietuvių Centro sukakties minėjimas. 26 d. Narių veteranų vakarienė.

—Lapkričio m.: 16 d. Lietuvių Centro Jaunimo šokiai. 24 d. Pensininkų asado pietūs.

Sekretorius — **O. Jonušys.**
Pirmininkas — **L. J. Mičiudas.**

• **Lietuvių Centro** studentai A. Džiugis, A. Vieraitis ir J. Galčius sugrįžę iš kariuomenės tarnybos, džiaugiasi, nes dabar turės daugiau laiko dirbti draugijos veikloje.

• L. C. Garbės narys **Stasys Džiugis** su žmona parvažiavo iš Mar del Platos, kur praleido ilsėdamiesi visą kovo mėnesį.

• Sekmadienį, kovo mėn. 31 dieną tarp **Rambyno** ir **L. Centro** jaunimo įvyko draugiškos sporto rungtynės. Laimėjo svečiai 11-6. Po rungtynių visi buvo pakviesti į asado pietus, kurie praėjo gražioj draugiškoj nuotaikoj.

* * *

• **Emilija Motekūnienė,** duonos kepyklos savininkė, sunegalavo su aukštu kraujo spaudimu, kurio pasekoje turėjo ilgesnį laiką pabūti akylioje gydytojų bei dukters su šeima priežiūroje.

• **Šv. Cecilijos** choras turėjo visuotinį savo narių susirinkimą kovo mėn. 24 d. 1968 m. Nutarta paminėti 38 metų gyvavimo sukaktį. Šios sukaktuvės — šventė įvyks š. m. rugpiūčio mėn. 10 d. 21 val. Lietuvių salione. Taip pat visų narių priimtas pasiūlymas įdainuoti 14 dainų plokštelę — Longplay. Susirinkimas nutarė dalyvauti Liet. Parapijos ruošiamoj maldininkų keliomėje į Lujan šventovę 21-4-68. Visi Šv. Cecilijos choro dalyviai prašome dalyvauti šioje kelionėje. Choro repeticijos vyksta kiekvieną šeštadienį nuo 7 iki 9 val. vak.

• **Argentinos Lietuvių Bendruomenės krašto valdyba ruošia šiais metais tradicinį AKADEMINKŲ PAGERBIMĄ.**

Visi baigę universitetą ar tolygią aukštesniąją mokyklą, prašomi pranešti savo adresą, kad būtų galima pasiųsti pakvietimą, sekančiu adresu: Mendoza 2280, arba tel. 208-5027.

LIETUVIŲ SALĖS KALENDORIUS

Šventės kultūrinio, tautinio pobūdžio, kuriuos bus ruošiamos Lietuvių salone 1968 m.:

Motinos Dienos minėjimas - gegužės m. 12 d.; Atžalyno vakarienė - gegužės m. 18 d.; Birutės D-jos Moterų šventė - liepos m. 14 d.; Tragiškųjų Dienų minėjimas - birželio m. 16 d.; Rambyno metinė šventė - birželio m. 22 d.; Akademinkų pagerbimas ir susipažinimo vakaras - birželio m. 29 d.; Atžalyno antroji vakarienė - rugpiūčio m. 3 d.; Šv. Cecilijos choro metinė šventė - rugpiūčio m. 10 d.; Jaunųjų ansambliečių bendras vakaras - rugpiūčio m. 17 d.

• Prof. **Ernestas Paršelis** paskirtas Escuela Normal Superior de Lanus direktorium. Sveikiname poną profesorių ir linkime daug sekmės pedagoginiame darbe.

• **Kun. Juozas Margis,** Rosario Šv. Kazimiero parap. klebonas, keletą dienų viešėjo Avellanedoje. Ta proga aplankė daugelį senų pažįstamų ir suteikė krikštą Marcelei - Aleksandrai ir Jurgiui - Albertui Ropieniams.

• Studentė **Rasa Kairelytė** paviešėjusi du su puse mėn. Šiaurės Amerikoje, aplankiusi joje daugelį įdomių vietų bei Kanadą, 27-3-68 sugrįžo prie medicinos studijų Bs. Aires.

* * *

KRIKŠTYNOS PAS ATŽALYNIEČIUS

• Gruodžio 24 d. p. **Rupenių** šeima gavo gražią kalėdinę dovaną — gimė mažoji Marcelytė Alejandra. Kovo mėn. 29 d. penktadienį, ji ir jos broliukas Jorge-Alberto buvo pakrikštyti Aušros Vartų parapijoj. Krikšto apeigas atliko kun. **Margis MIC** specialiai atvykęs iš Rosario. Marcelės-Alejandros krikšto tėvai buvo Elena Šimkevičienė ir Jorge Gomez, o Jorge-Alberto — Nelly Krivickaitė de Gonzalez ir Jonas Šimkevičius.

Šeštadienį, kovo 30 d. laimingų tėvų namuose įvyko šeimyniška, puiki vakarienė.

ATŽALYNIEČIAI ŠVENČIA SAVO NARIŲ GIMTADIENĮ

• Kovo 23 d. visas Atžalynas su tėveliais buvo užkviesti pas Joną ir Eleną Šimkūnaitę Cousillas jų dviejų sūnų gimtadieniui atšvęsti: Claudio sukako 9 metus, o Fernando 13 metų. Atžalynas dovanojo mažajam draugui auksinį kryželį, o didesniajam aukso žiedelį. Abi dovanos turėjo įrašą "Atžalynas".

• Penktadienį balandžio 5 d. Atžalynas susirinko prie parapijos vartų. Keli tėvai su savo autais nugabeno visus pas ponus **Šimkevičius.** Ten įvyko puikus vaikų balius, nes buvo **Kristinos Šimkevičiūtės** gimimo diena. Ta progaa atžalyneičiai dovanojo auksinį žiedą, ant kurio irgi buvo įrašyta "Atžalynas".

NAUJI "LAIKO" RĖMĖJAI

10 dol. — muz. Vyt. Balčiūnas
10 dol. — Petras Miliauskas
$ 2100 — Jonas Marcinkevičius
„ 1100 — prof. Jul. Kakarieka
„ 1000 — Teklė Petrauskienė
„ 1000 — Agota Kiaušienė
„ 800 — Damutė Sabūnaitė
„ 700 — N. N.
„ 500 — Pranas Kisielius
„ 500 — Jonas Papečkys
„ 500 — Jurgis Sipaila
„ 400 — Kostas Misiūnas
„ 300 — Jonas Rudėnas
„ 250 — F. Karowackys
„ 200 — N. N.
„ 150 — Elena Talmantaitė
„ 150 — Romualdo Sakalis
„ 100 — Antanas Norkus
„ 100 — Antanas Staškonis
„ 100 — Ladislao Ryliškis
„ 100 — Adomas Bareikis
„ 100 — Antanas Balinskas
„ 100 — J. Karaniauskas
„ 100 — A. Jakimavičius
„ 100 — Juozas Kaušilas
„ 100 — Juozas Šlepertas
„ 100 — A. Didžiokas
„ 100 — Fed. Kuprevičius
„ 100 — Sofija Grižienė
„ 100 — Ona Stundzienė
„ 100 — Vladas Augulis
„ 100 — J. Andziulionis
„ 100 — Petras Šveiteris
„ 100 — K. Meškauskienė
„ 100 — Ona Rutelionienė
„ 100 — Emilia Žindis
„ 100 — Ona Šereikytė
„ 70 — Sofia de Tymchszy
„ 50 — Vicente Kausilas

Dėkojame visiems gerbiamiems "Laiko" prenumeratoriams, kurie užsimokėdami savo prenumeratą, nepamiršta dar paremti spausdintojo lietuviško žodžio gaivinimo darbą.

"Laiko" Administracija.

• **Rapolas Paršelis,** Laiko spaustuvės linotipistas, išlaikė konkursinius egzaminus ir laimėjo grafikos mokykloje mokytojo vietą į kurią su visu atsidėjimu įsijungė.

• **Petras Gybavičius** Vecinal ligoninėje turėjo chirurgeninę operaciją, po kurios grįžo į namus. Žmonos ir sūnaus su marčia priežiūroje baigia sveikti. Operaciją darė Dr. J. Simanauskas.

• **Liūdvikas Karuza** serga, paguldytas Policlinica Avellaneda III aukštas, sala "cirugia", lova 2. Lankymo val. antradieniais, ketvirtadieniais ir sekmadieniais nuo 2 iki 3 val.

LIETUVIŲ KALBOS KURSAI

Šalia veikiančios Šeštadienio mokyklos Aušros Vartų parapijoje nuo šių metų balandžio 20 d. pradės veikti nauji lietuvių kalbos kursai kiekvieną šeštadienį. Šalia lietuvių kalbos, istorijos ir geografijos bus mokoma gitaros ir akordeono muzika, mergaitėms mezgimo ir virimo kursai. Jau dabar galima įsirašyti Aušros Vartų parapijos raštinėje ir sužinoti smulkesnes informacijas. Kursus organizuoja ir juos išlaiko Argentinos Liet. Krašto Bendruomenė.

PADĖKA

Negailestingai mirčiai išplėšus iš gyvųjų tarpo mylimą vyrą **Praną Karowackį,** jam gyvam esant lankiusiems ligoje, o prisiuntusiems gėlių vainikus ir pareiškusiems užuojautą bei palydėjusiems į amžino poilsio vietą Boulogne kapines, per šias eilutes reiškiu nuoširdžiausią padėką.

Adelė Karowackienė.

• **Osvaldo** ir **Onos Barišauskaitės Calvų** šeimą aplankė garnys, palikdamas sūnų, kuriam duotas Andriaus Karolio vardas. Gimė 12-3-68.

LAIKAS

PATRIJOTINIO RELIGINIO TURINIO LAIKRAŠTIS

Redaguoja Redakcinė Kolegija. Atsakingas Redaktorius — Augustinas Steigvilas. Administratorius — Pio Gudelevičius. Rankraščiai taisomi, pertvarkomi Redakcijos nuožiūra; nesunaudoti — grąžinami tik autoriaus prašant. Kaina Argentinoje metams $ 900.— administracijoje; $ 1.000.— namuose. Kitur — metams 3 dol. Oro pasštas met. 6 dol.

LIETUVOS LAISVĖS KOVOS METAI

XX Metai — Nr. 422 1968 m. balandžio mėn. 8 d.

"LAIKO" SUKAKTUVINIAI METAI

"Laikas" jau gerokai įpusėjo 20-sius gerbiamų tautiečių lankymo metus. Per tą laiką aplankė savo skaitytojus daugiau kaip 420 kartus, nešdamas tautinę, kultūrinę ir katalikišką mintį. Daugelio lietuvių yra maloniai sutiktas ir jie suranda laiko už ji atsiteisti nelaukdami keleto metų. Neprisiruošus ilgesniam laikui susidaro didesnė suma ir jau yra sunkiau atsiskaityti. Yra daug galimybių atsiteisti už Laiko siuntinėjimą: atvykstant į parapiją, dalyvaujant pamaldose arba ruošiamoj maldininkų kelionėje į Lujan šventovę, apsilankius įvairių organizacijų parengimuose, arba per paštą. Pinigus įduoti administratoriui Pijui Gudelevičiui arba Karoliui Misiūnui. Siunčiant paštu rašyti administratoriaus vardu (Pio Gudelevičius). Toliau gyvenantieji prašomi nesiųsti bankų čekiu, nes bankai nuskaito (čekių) didelį nuošimtį. Kitų kraštų Laiko skaitytojai, priešingai, prašomi siųsti banko čekius, nes šiuo atveju paštas ne visai tiksliai aptarnauja.

Gyvenantieji Rosario mieste gali sumokėti pas Laiko platintoją Antaną Latvėną arba lietuvių Šv. Kazimiero parapijoj. Kordobos Laiko skaitytojai prašomi atsiskaityti Villa del Dique pas kun. Šimanski, jei kam nepatogu siųskite tiesiog administratoriui paštu. Berisso lietuviai pas p. Jušką ar Laiko atstovo apsilankymo metu. Urugvajauj pas Tėvus Jėzuitus arba Lietuvių atstovybėje. Šiaurės Amerikos Laiko skaitytojams patartina atsilyginti banko čekiu arba vykstant kam nors į Argentiną įduoti grynais pinigais.

Mielieji skaitytojai laiku apmokėdami savo prenumeratą palengvinsite "Laiko" leidyklai nešti jau ir taip nelengvą spaudos darbą.

"Laiko" Administracija.

Susivienijimas L. Arg.

• Šeštadienį 23-3-68, 16 val. pradėjo veikti repeticijos Susivienijimo Liet. Arg. Mažųjų Ansamblio, kurį veda p. I. Simanauskienė. Norintieji dalyvauti, prašomi prisirašyti.

• SLA Valdybos posėdyje 20-3-68 buvo išrinkta "Sub-Comision de Fiestas y Deportes", į kurį įėjo sekantys asmenys: I. V. Simanauskienė, I. A. Stankevičienė, Aldo ir A. Ramanauskas, F. Koreikis, H. Levanavičius J. Masiulionis. Centro Valdyba sveikina šiuos naujus veikėjus ir linki didelio pasisekimo.

• Visuotinis Atstovų suvažiavimas 6 ir 7 balandžio 1968 metais.

• **Antanas Jankauskas** Buenos Aires lietuviams gerai pažįstamas kaip geras krepšinio žaidėjas, dabar gyvenantis Š. Amerikoje, buvo nuvykęs į Lietuvą iš kur pasiuntė savo tėvams, gyvenantiems Temperley nemaža foto nuotraukų.

• **Jonas Olšauskas** sudaręs naują darbo sutartį kovo pabaigoje išvyko darbuotis į Mendozą.

• **Jonas** ir **Ona Rudėnai** pavasaroję mėnesį laiko Mar de Ajo grįžo prie savo fabriko darbų, jų sūnus Luisito, Rambyno ansamblio akordeonistas, po studijų savaitės Brazilijoj, aplankė Rio de Janeiro ir kitus miestus grįžo prie universitetinių studijų.

• **Kun. J. Petraitis** Aušros Vartų parapijos klebonas, vardinių proga 20-3-68 pp. Gokų namuose buvo pagerbtas jaukiomis vaišėmis, kurias suruošė p-lė **Ona Grigaliūnaitė.** Vaišėse dalyvavo visi Tėvai Marijonai ir kt. Talkininkavo ir patys namų šeimininkai p. Bronė ir Balys Gokai.

PADĖKA

Viešėjant Rosario mieste buvau maloniai priimtas Rosario lietuvių. Už jų nuoširdumą reiškiu širdingą padėką: ponams Pundžiams, p-lėm Pundytėm, p. p. Papečkiams, Švarliams, Gudeikiams, Samauskams, Užkuriams. Ypatingą padėką reiškiu Mečislovui Bitautui, gyvenančiam apie 36 km. nuo Rosario miesto, kuris mane taip maloniai priėmė, vaišino, kad ne teko ilgesnį laiką pas jį pabuvoti. Visiems nuoširdus ačiū.

Juozas Šiušis.

AUKOS RADIO VALANDĖLEI

$ 30.000 — ALOS Taryba
„ 1.000 — A. Karowackienė
„ 200 — V. Pačeržinskas

Nuoširdžiai dėkoja Radio Valandėlės Valdyba.

• **Kun. Rik. Balnis MIC** ir **Kazimieras Matulaitis** iš Kordobos išvyko į Urugvajų Kun. Balnis Montevideo lietuviams laikys rekolekcijas. Iš Urugvajaus atvyko kun. **Jonas Giedrys, S. J.** kuris Aušros Vartų banžyčioje laikys rekolekcijas Buenos Aires lietuviams.

• Gegužės mėn. 25 d., 21 val. SLA I-mas skyrius ruošia KONCERTĄ, kuriame išgirsite **Zuzaną** ir **Albertą.** Su įvairia ir įdomia programa. Kartu bus visų savišalpinių draugijų pirmininkų pagerbimas. Užsisakykite bilietus pas SLA veikėjus arba SLA bufete.

SLA I-mą skyrius.

VELYKOS LIETUVOJE!

Kaip visuomet pp. Masiokai ruošia bal. 14 d., 12 val. prie šūraus vandens maudyklių naujame salione VELYKINIUS PIETUS. Visi yra kviečiami. Patogumo dėl ai norintieji dalyvauti prašomi iš anksto užsisakyti vietas. Bus margučių ir tradicinių lietuviškų valgių ir lietuviškų dainų muzikos. Jaunimui gera muzika šokiams.