LAIKAS

Nr. 463 XXII M.

PERIODICO QUINCENAL LITUANO — 24 DE MARZO DE 1970

"EL TIEMPO"
Mendoza 2280, Avellaneda, Buenos Aires
T. E. 208 - 5027
Reg. Nacional de la Propiedad Intelectual
Nr. 937.549
Director resp. — AGUSTIN STEIGVILA

CORREO ARGENTINO CASA CENTRAL

Franqueo Pagado
Conseción Nº 4015

Tarifa Reducida
Conseción Nº 1384

PALAIDOTA VALSTYBĖ

Daugelis mūsų be žemėlapių nepasakys, kur ta Nigerija ar Biafra, kaip retas afrikietis, tur būt, težino, kad yra tokia Lietuva ir kad ją yra ištikęs skaudus likimas. Tačiau gali būti, kad apie Biafrą mes daugiau žinome, negu biafriečiai apie mus, nes gyvename civilizuotame pasaulyje ir nuolat naudojamės laikraščiais, radiju ir televizija.

Taip, Biafrą ištiko skaudus likimas. Nigerijos kariuomenė pamažu supo ją iš visų pusių, mažino jos plotą, kol prie Nigerio upės beliko nedidelis gabalas žemės, nugalėjo biafriečius į tą gabalą suėjo Nigerijos kariuomenė. Gal ne taip pažodžiui suėjo, bet basa ir ginklų neturinti Biafros kariuomenė nebepajėgė gintis. Sakoma, kad jos vadai arba išbėgiojo į kitus kraštus, arba patraukė į miškus ir iš jų dar bandys vesti partizaninį karą, kuris irgi negalės būti sėkmingas.

Tie ibų tautos vadai, kurie paskelbė Biafrą nepriklausoma valstybe, padarė klaidą. Jie žinojo, kad Nigerija, nuo kurios Biafra atsiskyrė, nėra nei apčiuopiamai turtinga, nei ginkluota. O jeigu ji neturi ginklų ir pinigų jiems pirkti, tai nėra didelio pavojaus, kad pradės karą ir prisijungs atgal atskilusią Biafrą. Visi kezeriai, rodos, buvo Biafros pusėje. Daugumas kitų Nigeriją sudarančių giminių ar tautų nekenčia ibų, kurie gyvena Biafra pavadintoje krašto dalyje. Taip nekenčia, kad prieš ibus jau ne kartą buvo suruoštos tikros skerdynės.

Biafra yra, tur būt, turtingiausia Nigerijos sritis, nes turi naftos šaltinius. Jei tie naftos šaltiniai galėjo būti pati pagrindinė priežastis Nigerijai pulti Biafrą, tai Biafrai jie turėjo būti viltis pasidaryti pinigo ginklams pirkti ir ramiai sau ir turtingai gyventi. Bet po pirmųjų mūšių Biafrai buvo atskirstas kelias nuo jūros, kad ji nebegalėtų išgabenti naftos, o paskui ir patys šaltiniai pateko į Nigerijos rankas.

O pasaulis, pasirodo, nesusijaudino dėlto, kad Biafroje gyvenantieji ibai nepriklausomybę pasirinko kaip išeitį, jog jie nebūtų išskersti. Netiesa būtų tvirtinti, kad pasaulis nesijaudino. Laisvuosiuose kraštuose visą laiką buvo ruošiami mitingai, sakomos kalbos, rašomi straipsniai, kad Biafra turi teisę gyventi nepriklausoma. Bet tai buvo tik visuomenės balsas. Vyriausybės visiškai kitaip grindė savo laikyseną. Britanija, pavyzdžiui, labai greit pradėjo tiekti Nigerijai ginklus. Nuo jos neatsiliko nei Prancūzija, nei Sov. Sąjunga. Galima net būtų drįsti pasakyti, kad tie didieji kraštai tiesiog varžėsi tarpusavyje, stengdamiesi neužsileisti dėl ginklų rinkos. O Biafra ginklų nebent gaudavo iš juodosios rinkos pirklių ar pera tskirus savo simpatikus.

Kai Biafros plotas karo metu mažėjo tai daugėjo gyventojų. Ibai bėgo ten, kur dar Nigerijos kariuouenė neįkėlė kojos. Bėgo ir kentė badą. Paviršutiniškai skaičiuojama, kad badu mirė bent milijonas Biafros ibų. Laisvųjų kraštų labdarybės organizacijos stengėsi bent šiek tiek padėti badaujantiems, bet kur tu išgelbėsi milijonus, kai nėra kaip susisiekti!

Jau karas pasibaigė, badas vis tiek dar negreit pasitrauks, nes karas nualino kraštą. Žinoma, gal pašalpa po karo bus geriau organizuota. Ginti žmones nuo bado galės gi pradėti ir tos valstybės oficialiai, kurios dabar tiekia ginklus.

Šalia bado, dar nėra praėjęs pavojus, kad nugalėtojai suruoš ir skerdynių.

Europ. Lietuvis.

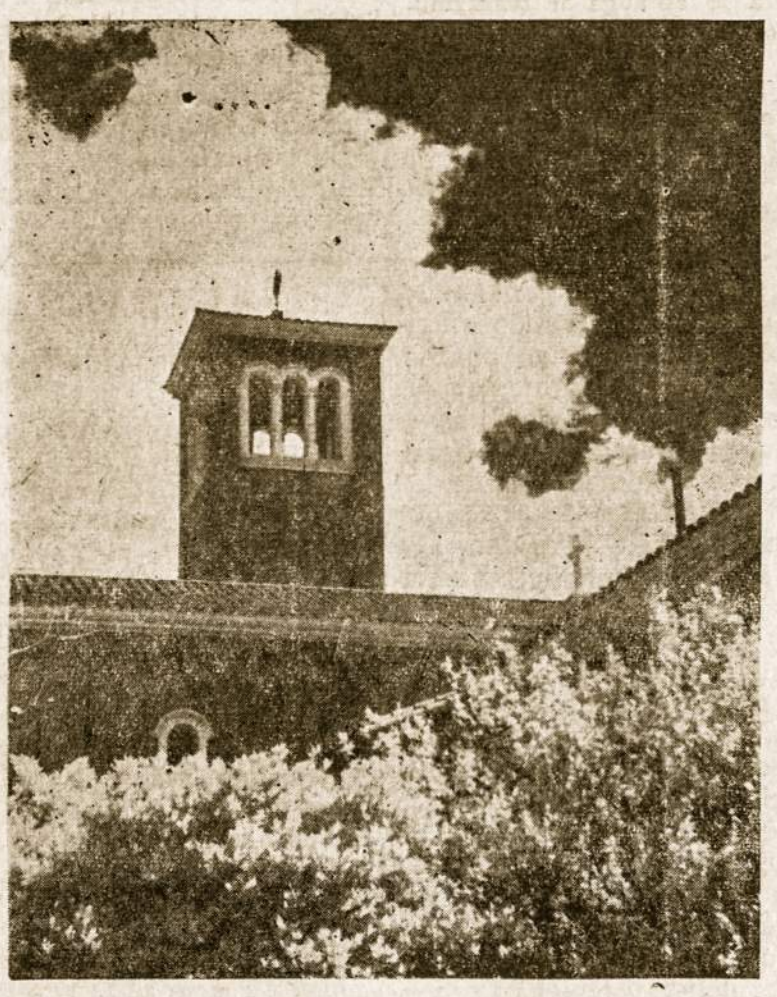

Argentinos lietuvių pasididžiavimas — Aušros Vartų bažnyčia, kurioje šią savaitę vyksta rekolekcijos, vedamos kun. J. Kidyko S. J. Pamokslai — 7 val. ir 17.30 val. Pamaldos Did. Ketvirtadienį ir D. Penkt. 18 val. D. Šeštad. - 22 val. Prisikėlimas sekmadienį 6 val. ryto.

KRISTAUS PROSIKĖLIMO ŠVENTĖJE, SVEIKINAME VISUS BROLIUS IR SESES LIETUVIUS LINKĖDAMI VISIEMS DAUG TYRO VELYKINIO DŽIAUGSMO: TESKAMBA VISŲ MŪSŲ ŠIRDYJE — ALELIUJA!

Tėvai Marijonai.

• Po 25 metų t.y. po II Pas. Karo pabaigos, Vakarų Vokietijos kancleris Willy Brandt susitiko Frankfurte (Rytų Vokietija) su Rytų Vokietijos ministeriu [illegible] Brandtui atvykus į Frankfurtą, tūkstančiai vokiečių pasitiko jį gatvėse iškeldami didžiausias ovacijas.

Dviejų Vokietijų delegacijų susitikimas tęsėsi arti dviejų valandų. W. Stoph darybų pagrindan dėjo reikalavimą, kad Bonnos vyriausybė formaliai ir oficialiai pripažintų diplomatinių keliu komunistinę Vokietiją. Be to Stoph išnaudodamas progą, pareikalavo iš Vak. Vokietijos 100.000 milij. markių (27.300 dloerių) už tris milijonus vokiečių, perbėgusių iš Rytų į Vakarų Vokietiją dar prieš tai, kai nebuvo išmūryta Berlyno siena. Brandt iš savo pusės siūlo įvesti abiejose valstybėse diplomatinius atstovus, prašo daugiau laisvės susitikti rytų ir vakarų pusės vokiečiams ir taip pat siūlo panaikinti Berlyno sieną ir spygliuotų dratų tvoras. Susitarta dėl sekančio susitikimo 21 gegužės Kasselio mieste (Vak. Vokietija). Šis dviejų diplomatų susitikimas sukėlė ypatingą dėmesį visame pasaulyje.

• **Popiežius Povilas VI** kalbėdamas į minią Verbų Sekmadienį, ypatingai pabrėžė, kad šiandieną pasaulis yra praradęs taikos jausmą.

• **Švedija** jau priglaudė savo teritorijoje 337 Amerikos dizertyrus, suteikdama jiems politinę globą.

PLAČIAI NUSKAMBĖJO VASARIO 16 d. MINĖJIMAS

1970 m. Vasario 16 d. minėjimo proga ALOS Taryba išleido specialų atsišaukimą, kurį paruošė Nepriklausomybės šventei ruošti komitetas. (Dalis to atsišaukimo tipo "Laiko" pr. nr. pirmame puslapyje).

Tas atsišaukimas buvo paskleistas Susivienijimo salėje minėjimo metu, ypatingai įteikiant jį garbingiems svečiams bei mūsų kolonijos veikėjams ir visuomeninkams, o sekančią dieną, t.y. sekmadienį, vasario 15 d. spaudos, televizijos ir radio reporteriams, kurie gausiai dalyvavo tiek katedroje pamaldų metu, tiek Plaza de Mayo aikštėje iškilmėse, kurių aprašymuose vietinėj spaudoj taip pat tilpo ištraukos iš to atsišaukimo.

Parengimo Komitetas pasiuntė to atsišaukimo nuorašus Argentinos valstybės prezidentui Gen. Leit. Juan Carlos Ongania, Užsienių Reikalų ministeriui p. Martin ir Vidaus Reikalų min. Gen. Imaz, pranešant apie tai svarbiausiems Buenos Aires dienraščiams. Apie Lietuvos Nepriklausomybės 52 metų sukakties minėjimą plačiai paminėjo "La Prensa" (vasario 25 d.), atspausdindama beveik ištisai ALOS Tarybos paskleistą atsišaukimą; "Clarin" (vasario 26 d.) ir "La Nacionį" (vasario 27 d.) duodami atsišaukimo įvados ištraukas ir minėdami ištisai mūsų prašymus Argentinos vyriausybei, kad užstotų Lietuvos bylą Jungtinių Tautų Organizacijose, atnaujintų diplomatinius santykius su teisėtais Lietuvos atstovais ir atitaisytų klaidingai Argentinos Federalinės Policijos daromus dokumentus, kur tautybė žymima sovietinė, o Lietuva paverčiama į provinciją.

Yra gerų vilčių, kad Argentinos lietuvių prašymas ras teigiamų atgarsių Argentinos Vyriausybės atitinkamuose sluoksniuose.

Kor. 101.

ALOS TARYBOS NARIUS, KOMISIJAS, LIETUVIŠKAS ORGANIZACIJAS BEI SPAUDĄ, VEIKĖJUS IR VISUS ARGENTINOS LIETUVIUS NUOŠIRDŽIAI SVEIKINAME ATEINANČIŲ ŠVENČIŲ PROGA LINKĖDAMI

LINKSMŲ ŠVENTŲ VELYKŲ!

ALOS Taryba.

VĖLYKŲ ŠVENČIŲ PROGA SVEIKINAME VISUS MŪSŲ SKAITYTOJUS LINKĖDAMI GAUSIOS KRISTAUS PALAIMOS IR TYRO VELYKINIO DŽIAUGSMO.

"Laiko" Redakcija ir Administracija.

SVEIKINAME VISUS MŪSŲ [illegible] PATRIOTINES ORGANIZACIJAS ARGENTINOJE LINKĖDAMI GRAŽIŲ VĖLYKŲ ŠVENČIŲ. LIETUVOS LAISVĖS KOVA IR LAISVOS LIETUVOS VILTYS TEGYVUOJA MŪSŲ ŠIRDYSE.

Arg. Liet. Bendruomenės Krašto Valdyba.

PARA LA JUVENTUD EXIGENTE

CL 67

4 DE ABRIL 22 HS.
EN EL CENTRO LITUANO - TABARE 6950, Cap. Fed.
JAUNIMO ŠOKIAI!

Balandžio mėn. 26 d. Senelių Židinio Komitetas ruošia

ASADO PIETUS,

pelnas bus skiriamas Senelių Židinio statybai paremti.

Visi yra maloniai kviečiami atvykti ir savo atsilankymu sušelpti lietuvišką įstaigą.

Parengimas įvyks Senelių Židinio patalpose c. Quintana 1254, Adrogue.

Rengėjai.

"LIETUVOS AIDAI — ECOS DE LITUANIA"
RADIO VALANDĖLĖ

švęsdamas 23 metų sukaktį ruošia

LIETUVIŠKAS VAIŠES

su šiltais ir šaltais užkandžiais ir gražia lietuviška meniška programa. Šokiams gros geriausia estereofoninė muzika.

Minėjimas įvyks 1970 m. balandžio (abril) 25 d. LIETUVIŲ SALĖJE, Brasil 835, Avellaneda.

GENEROLAS TEODORAS DAUKANTAS

Balandžio 10 d. sueina 10 metų nuo gen. T. Daukanto mirties. Gerai, visi prisimename tą gyvą, judrų senuką, kuris nors ir gero skaičiaus metų spaudžiamas dirbo, bėgo, veikė įvairiuose lietuviškose organizacijose politinėse samburiuose ir tt. Jis ir mirė savo visuomeninės veiklos metu sakydamas prakalbą.

Gen. Daukantas gimė Petrapilyje 1884 m. rugsėjo 8 d. 1906 m. ten pat baigė Jūrų mokyklą su admirolo Nachimovo premija, 1914 m. baigė Jūrų Akademiją sidabro medaliu. 1913-1917 m. rusų Baltijos karo laivyno tarnyboje, operacijų skyr. viršininkas. 1917 lietuvių "Vyčio" draugijos pirmininkas Helsinky. 1919 m. sekretorius Britanijos gener. Konsulate Batume. 1919 iki 1922 m. olandų prekybinio laivo kapitonas Juodojoj Jūroj. 1922 grįžta į Lietuvą ir užima aukštųjų karininkų kursų mokslo dalies vedėjo pareigas. 1924-26 m. Krašto Apsaugos ministras. 1925-30 m. universiteto docentas. 1925-28 — skautų šefo pavaduotojas ir skautams remti draugijos pirmininkas. 1926 m. Šiaulių sąjungos ir atsargos karininkų sąjungos pirmininkas 1927 m. Vyriausio Kariuomenės Štabo viršininkas; 1927-28 m. Krašto apsaugos ministras 1928-30 Valstybės Tarybos narys; 1930-1934 m. Lietuvos atstovas Pietų Amerikai; 1935 m. Lietuvos Universiteto privatdocentas; 1936-38 m. Jūrininkystės inspektorius Klaipėdoje; 1941 m. sausio — birželio mėn. bolševikų kalinamas; 1941-44 m. Vilniaus Univ. docentas; Vilnijai remti D-jos pirm. ir rezistencinio sąjudžio "Vieninga Kova" pirmininkas. 1949 m. birželio mėn. iš Vokietijos išvyksta į Argentiną, kur mirė sakydamas kalbą Kroatų Neprik-bės minėjime, 1960 m. balandžio mėn. 10 d.

Paminint gen. T. Daukanto 10 metų mirties sukaktį, lietuvių Aušros Vartų bažnyčioje bus atlaikytos šv. Mišios, balandžio 12 d. 18 val.

LIETUVIAI visame Pasaulyje

• **Alfonsas Mikulskis,** žymus dirigentas ir "Čiurlionio" ansamblio vadovas sukako 60 metų amžiaus. Mikulskis bent du trečdaliu savo gyvenimo atidavė lietuviškai dainai, Čiurlionio ansambliui, jaunimo Aukuro ansambliui, kūrybai ir švietimo bei kultūros darbams. Įkūręs "Čiurliolionio" ansamblį Vilniuje, atgaivino jį tremtyje Vokietijoj, davęs daug koncertų saviems ir svetimiems, vėliau su visu choru persikėlė į Š. Ameriką, kur visą laiką sekmingai veikia. Jo žmona žymi kanklininkė. Mikulskiai yra suorganizavę puikų kanklių orkestrą, gyvena Clevelande, kur buvo ta proga suruoštas pagerbimas.

• **Kanados lietuvių** fondas procentu būdu pra gavęs 2700 dol. pelno, kuris paskirstytas lietuvių organizacijoms ir spaudai paremti.

LIETUVOS AIKŠTĖ BAD WOERISHOFENE (VOKIETIJA)

Vysk. Ant. Deksnio iškilmingo priėmimo proga Bad Woerishofeno miesto taryba vienbalsiai nutarė ir burmistras A. Ledermann paskelbė, kad aikštė prieš šv. Ulricho bažnyčią yra pavadinama **"Litauen Platz" (Lietuvos** aikštė). Vysk. A. Deksniui gruodžio 14 d. atnašaujant šv. mišias šv. Ulricho bažnyčioje žmonės netilpo. Tos pačios dienos popiety buvo oficialus vyskupo priėmimas dalyvaujant miesto abiejų katalikų ir evangelikų parapijų atstovams ir miesto vadovams ir daug kviestų svečių.

Bad Woerishofenas turi 9000 gyventojų. Lietuvos aikštė, kur yra lietuvių vyskupijos buveinė Vokietijoje, išaugo po karo, turi 2.200 gyventojų. Šiemet į Bad Woerishofeną gydytis Kneipo metodu buvo atvykę 16.000 ligonių ir svečių.

STATINAITĖ ASTRONAUTAMS

Pasaulio Lietuvių Gydytojų Sąjunga sugrįžusiems iš skridimo į mėnulį pirmiesiems astronautams gruodžio mėn. įteikė laišką ir su lietuviškais išgražinimais statinaitę su žeme iš Lietuvos.

Laiške rašoma:

"Ponai, Pasaulio Lietuvių Gydytojų Sąjunga siunčia jums nuoširdžius ir geriausius linkėjimus ir sveikina jus su sekminga ir reikšminga jūsų kelione į mėnulį.

Šitam istoriniam įvykiui prisiminti ir kaip mūsų organizacijos pagarbos pareiškimą prašau priimti šį lietuvišką dirbinį su žeme iš sovietų pavergtosios Lietuvos ežero dugno".

• **Darbininkas rašo,** kad reprezentacinis tautinių šokių ansamblis "Grandinėlė" iš Clevelando šiais metais rengiasi vykti gastrolėms į Pietų Ameriką Išvyką globoja J. A. Valstybių Lietuvių Bendruomenės Centro Valdyba. Šiam reikalui tikimasi gauti lėšų iš valdžios įstaigų.

Okupuotoje LIETUVOJE

LIETUVIŠKI KARPIAI Į MASKVĄ

Metinei bolševikinės revoliucijos šventei, arba kaip "Valstiečių Laikraštis" rašė, "šventiniam stalui" į Maskvą Pakruojo žuvininkystės ūkis išsiuntęs 40 tonų karpių! Karpiai maskviečiams revoliucijos šventės išvakarėse buvę išsiųsti specialiu traukiniu.

Tas pats ūkis žadėjo pateikti dar 45 tonas tvenkinių bei ežerų žuvies irgi šventiniam stalui, tik nepažymėjo, ar tos žuvies bent kiek teks ir Vilniaus, Kauno bei kitų Lietuvos miestų diduomenės stalams. Nediduomenė į tokią prabangą ne nepretenduoja, nes jų kišenė neišgali.

• **Vilnietė sportininkė J. Augustinaitė** Charkove įvykusiame Sovietų šaškių čempionate laimėjo antrą vietą — sidabro medalį.

• **Seniausias Lietuvos varpas** yra Semėliškėse, Trakų apskr. Jis turi gotiško srifto įrašą su 1430 metų data. Pažymėtina, kad tais metais mirė Vytautas Didysis.

• **Senųjų kupiškėnų** etnografinio ansamblio pėdomis žengia Eug. Jurgausko vadovaujami Šiaulėnų kultūros namų saviveiklininkai, premjera pasirinkę dviejų dalių etnografinį koncertą — vaidinimą "Šalia kelio karčiama". Vaidinimas patiekia daug senovinių liaudies dainų, šokių. žaidimų, patarlių, mįslių.

• **Naručio ežeras savo plotu** yra pats didžiausias Lietuvoje, tačiau dabar rusai jį priskyrė prie Gudijos. Ilgą laiką jis buvo labai apleistas. Tik dabar susirūpinta jo apsauga ir tvarkymu. Ruošiamasi prie jo statyti kurortus ir sujungti juos geležinkeliu su Gudijos ir Rusijos rentrais.

• **Vištyčio ežere rasta nedidelių gintaro gabaliukų.** Tai retas reiškinys, nes paprastai ežeruose gintaro nerandama.

• **Vilniuje išleidžiamas** lietuviškų pavardžių žodynas. Šį leidinį rengia Mokslų Akademijos Lietuvių kalbos institutas. Pažymėtina, kad labiausiai paplitusių pavardžių tarpe esančios tokios: Kazlauskų pavardę turi 1.300 šeimos, Petrausko — 1.200, Stankevičiaus — 1.000 Mažiau yra Paulauskų (850), Urbonų (760), Navikų, Baranauskų po 600. Esama ir savotiškai skambančių, atsiradusių iš seno papročio pravardžiucti, pavardžių kaip pav. Dešrius, Bepirštis, Ilgavyžis, Juodsnukis, Peštukas, Puskepalis.

• **Marijampolės mokytojų seminarija** paminėjo savo 50 metų sukaktį. Ši seminarija dabar pavadinta lietuvių partizanų nužudytos komunistų aktyvistės Onos Sukackienės vardu. Vienas iš didžiausių seminarijos steigėjų yra žinomas pedagogas Antanas Daniliauskas, okupantų nukankintas Sibire.

• **Vilniuje Kalėdų** metu buvo sušaukta taip vadinama Sovietinės Lietuvos "aukščiausia taryba", kuri formaliai turėjo patvirtinti Maskvos Lietuvai skirtus įsakus, ka ji ir padarė.

• **Dirigentas Juozas Domarkas** dirigavo garsiam Leningrado simfoniniam orkestrui, kuris išpildė M. K. Čiurlionio poemą "Jūrą".

• **Tauragnuose, sudegus medinei bažnyčiai,** kai kurį laiką vyko pamaldos privačiuose namuose netoli buvusios bažnyčios. Sudegė ir šis pastatas. Tada pamaldos vyko mažytėj koplytėlėj kapinėse. Dabar pamaldūs apylinkės gyventojai vėl pastatė bažnytėlę, aikštelėj prie kapų.

• **Giedrė Kaukaitė,** naujai kylanti Lietuvos dainavimo jėga, tobulinasi dainavime Italijoj, Milano La Scalos operoje.

KAIP KUN. J. KUBILIUS SJ BUVO PASIDARĘS HIPIU

Kun. J. Kubilius, buvęs Jaunimo Centro Čikagoje vedėjas, didelis jaunimo draugas išgyveno keturias dienas su San Francisco hipiais, kaip pasakoja Draugo poresp. Lietuvių Fronto bičiulių susirinkime, kun. papasakojo savo pergyvenimus. Hipiai keistenybė mūsų civilizuotame pasaulyje — kalbėjo kun. Kubilius savo paskaitoje, - prieš kelius metus hipiai dar laikydavosi specialiose miestų dalyse, dabar juos matome aukštosiose mokyklose ir maištingosiose organizacijose. Hipiai naudoja visokios rūšies narkotikus, daugelis gyvena bendrose patalpose.

PRANCŪZIJOS IR JAV HIPIAI

Prancūzijoje irgi buvo susidarę hipių grupės vad. siurrealistais. Jie augindavo ilgus plaukus ,naudojo narkotikus, elgdavosi kaip gatvės landynės, bet jie neprigijo, nes visuomenėje neturėjo pritarimo.

JAV hipiai gi smarkiai plinta. Čia turi įtakos nauja aplinkybė, būtent — siurrealistai nenaudojo sąmonę keičiančių narkotikų, gi Š. Amerikos hipiai yra stipriai norkotizuoti. Kun. Kubiliui teko sužinoti, kad kai kur net 90 % studentų vartoja stipriąją marihuaną. Net ir gimnazistuose yra paplitęs paprotys vartoti vad. "pep" piliules.

NARKOTIKAI IR LIETUVIŲ JAUNIMAS

Jau ir lietuviukai Š. Amerikoje ima naudoti narkotikus. Kun. Kubilius, būdamas Jaunimo Centro direktorius, jaunimo pasilinksminimuose, pastebėdavo nenatūraliai linksmų bernaičių. Vieną kartą į Jaunimo Centrą pasibeldė 15 m. berniukas, narkotizuotas, griebęs kun. Kubilių už rankų ir prašė grąžinti jį į realybę, nes jis regėjo ypatingas spalvas ir pergyveno baimę visiško išnykimo.

KUN. KUBILIUS HIPIŲ KVARTALUOSE

Atsirado reikalas arčiau pažinti hipius. Kunigas nuvyko į San Francisco hipių rojų. Jis buvo persirengęs kaip hipis. Dalyvavo hipių seansuose. Atėjusi moteris davė visiems narkotikų. "Niekur nemačiau tokių konvulsijų, veidų iškraipymų, draskymosi, valiojimosi".

Hipiai savo rajone sėdi ant šaligatvių ir kun. Kubilius atsisėdo. Tuoj prisistatė vyras ėmė klausinėti ar turi pinigų, kaip su šeima ir tt. Vėliau kun. K. sužinojo, kad yra tarptautinė organizacija, kurios agentai išnaudoja hipius Jie šantažuoja net tėvus žadėdami už pinigus grąžinti jaunuolį į namus.

HIPIŲ GYVENIMAS — PRAGARAS

Hipiai gyvena svajone. Susidarė įspūdis, kad jų tarpe nė dangus, o pragaras. Jie jaučiasi laimingi tik trumpą laiką, o vėliau atsibunda kietoj tikrovėj. Hipiai dalinasi paskutiniu kąsniu, bet teko matyti, kaip labdaros draugijai atvežus maisto, hipiai puolė brutaliai viens kitą nustumdami.

HIPIŲ ĮTAKA MŪSŲ CIVILIZACIJAI

Hipių, bent savo išvaizda, yra pilna visur. Jų įtaka mūsų civilizacijai ima darytis didelė. Pas juos yra pilna: nuo tėvų pabėgusių mergaičių ir iš mokyklos išnėrusių bernaičių. Jie gausiai naudoja narkotikus. Tyrimai rodo, kad Amerika sunaudoja narkotikų už bilijonus dolerių. Tų narkotikų įtakoje žmogus nustoja laiko ir vietos sąvokos. Jausminis pasaulis įgauna naujas dimensijas.

NUSIKALTIMAI NARKOTIKŲ ĮTAKOJ

Milijonai žmonių Š. Amerikojo ieškodami naujų pasaulių, naudoja narkotikus, kad galėtų pabėgti nuo praeities, dabarties ir ateities tikrovės. Narkotikų įtakoje yra įvykę daug nusižudymų ir kriminalinių veiksmų. Hipiai neigia mūsų socialinę tvarką, politinį kelią. Jie gyvena diena be vakaro - svajonių ir apsvaigimo pasaulyje. Hipių rajone vaikščiojąs keleivis užtiks daugiau išniekintų mergaičių ir išbadėjusių vaikų, kaip Indijoj. Dr. Šliažo žiniomis. Californijoj praeitais metais buvo narkotiku apkaltinti 27000 jaunuoliai. Jiems uždarytas kelias į daugelį profesijų ir darbų.

Tai tokie yra tikrieji hipiai. Jie plinta visame pasaulyje ir tokių "kutvelų" yra ir pas mus Argentinoje. Reikia pasidžiaugti, kad bendrai visuomenėje jie neturi simpatijų, o ir policija juos laiko "ant trumpų vadelių".

LINKSMIAU

Kanadietis klausia Maskvos radio stotį:

—Esu hipis, nesiskutu, nesiprausiu, be apatinių baltinių, demonstruoju prie JAV atstovybių nedirbu kapitalistams. Ar galiu būti komunistas?

Atsakymas:

—Jeigu draugas dar ir alkanas, tai gali.

Chrusčevas sako: —Tris dienas verkiau, kai padariau sprendimą pasiųsti raudonąją armiją į Vengriją. Man aišku, kad tie žmonės, kurie dabar sėdi Kremliuje ir visai neteisėtai įsibrovė į Čekoslovakiją — neverkė.

Bostone nesenai mirė viengungis 80 metų amž. Visą savo 700.000 dolerių turtą paliko trims moterims, kurių rankos jis prašė prieš 55 metus. Štai ištrauka iš jo testamento: "Šioms moterims esu dėkingas už savo gyvenimo ramybę ir džiaugsmą".

Po daugelio nesimatymo metų susitiko du jaunų dienų draugai. Dalijasi įspūdžiais.

—Ar išsipildė kuris nors tavo jaunystės troškimas?

—Taip. Kai mama šukuodavo man plaukus, aš norėjau, kad jų visai neturėčiau.

Mokslas + Menas + Literatūra

LIETUVOS KANKINIŲ KOPLYČIA ROMOJE

Šių metų liepos mėn. 7 ar 8 d. Šv. Tėvas pašventins Lietuvių Kankinių Koplyčią, kuri šiuo metu yra baigiama įruošti didingoje šv. Petro Bazilikoje, Romoje. Sprendžiant iš lietuvių nuotaikų atrodo tomis dienomis į Romą suplauks iš visų kraštų rekordinis lietuvių skaičius.

Romos Šv. Petro bazilika, kurioje baigiama įrengti Lietuvos Kankinių Koplyčia.

Ta proga norime supažindinti savo skaitytojus su tais Lietuvos istorijos ir Lietuvos Bažnyčios momentais, kurie bus įprasminti šioje koplyčioje.

SENIEJI LAIKAI

Apart karaliaus Mindaugo ir tų, kurie žuvo ta pačia proga, istorijos šaltiniai nemini daugiau lietuvių kentėjusių ir mirusių už tikėjimą. Tur būt pirmieji tokie kankiniai buvo pranciškonai bernardinai.

Lietuvos Didžiojo kunigaikščio Aleksandro laikais ir pagalba, jie įsikūrė 1490 m. Polocke. Toje Lietuvos kunigaikštystės dalyje jie apaštalavo tarpe ortodoksų, katalikų ir pagonių. Tuo jų darbu buvo nepatenkinti Maskvos ortodoksai. Rusai keliais atvejais puolė vienuolius, vienuolyną sudegino, o vienuolius išžudė.

Kankiniu mirė ir vysk. Jonas Kuncevičius, šv. Juozapatas, Vitebsko ir Polocko vyskupas. Gimęs Volinijoje, užaugęs Lietuvoje buvo vienuolis bazilijonas. 1614 m. paskirtas Vitebsko vėliau Polocko vyskupu. Sau misija jis pasirinko suvienyti ortodoksus su katalikais. Dėl to rusų užpultas ir sukapotas kirviais, o jo kūnas įmestas į Dauguvos upę. Tikintieji jo kūną surado ir ilgus amžius pagarbiai laikė. Bolševikų laikais slapta išvežtas ir 1963 m. patalpintas šv. Petro bazilikoje Romoje. Šalia šv. Kazimiero, šv. Juozapatas yra oficialiai skaitomas Lietuvos patronu. Jo šventė lapkričio 14 d. iškilmingai buvo minima bent kunigų seminarijose.

RUSŲ IR ŠVEDŲ ĮSIVERŽIMAI

Daug lietuvių mirė kankiniais rusų ir švedų įsiveržimo 1654 - 1657 metais. Tada žuvo daug vienuolių — pranciškonų bernardinų, jėzuitų. Vilniuje, Kaune ir Nasvyžiuje nukankino ir išžudė daug seserų benediktinių. Jų atminčiai Lietuvos benediktinės ant galvos gaubto po vėliumu dėvėjo raudoną kryžių. Be kunigų ir vienuolių, tais laikais žuvo daug Lietuvos gyventojų.

RUSŲ VERGIJOJE 1795 - 1914 M.

Rusijos carų atnešta vergija pareikalavo Lietuvoje labai daug aukų.

Vysk. Andrius Klongevičius nukentėjo dėl Ašmenos įvykių. 1831 m. keturi sukilėliai nuginklavo rusų įgulą Ašmenoje. Iš Vilniaus atvyko rusų kariuomenės dalinys užėmė miestą ir pradėjo vygdyti keršto žudynes. Žmonės bėgo gelbėtis į bažnyčią. Pačioje bažnyčioje buvo išžudyta 150 asmenų. Daug kitų vyskupų turėjo daug kovoti dėl caro valdininkų kišimosi į bažnytinius reikalus, dėl ko buvo tremiami į Sibirą arba į kitas Rusijos vietas.

Vilniaus vyskupijoje žymiausias ir daug pasidarbavęs vyskupas Motiejus Valančius. Jis atidarė lietuviškam žodžiui kelią, pradėjęs spausdinti lietuviškas knygas Prūsuose, tuo išgelbėdamas lietuvių tautą nuo kultūrinio išnykimo.

Seinų vyskupijoje žymiausias vyskupas ginęs lietuvišką kalbą ir kėlęs jos grožį (parašė "Anykščių Šilelį"), daug konfliktų turėjęs su rusų valdžia buvo vyskupas Antanas Baranauskas. Po jo Seinų vyskupu buvo Ant. Karosas, nors jis išsilaikė neištremtas iš Lietuvos, liko simboliu tylaus ir atkaklaus Bažnyčios teisių gynėjo savo diocezijoje religinės ir lietuviškos veiklos ugdytoju. Daug visokių paniekinimų pergyvenęs bolševikų okupacijoje, mirė Lietuvoje 1947 m.

KUNIGŲ IR VIENUOLIŲ AUKOS

Priespaudoje tarp 1975-1915 m. kunigai nukentėjo daugiau negu vyskupai. Dalis ju prisidėjo prie 1831 ir 1863 m. sukilimo. Buvo jų pakartų, sušaudytų, ištremtų į Sibirą arba į Rusiją, kalintų. Skaitoma, kad nukentėjusių būta virš 3.000. Daug jų prisidėjo prie uždraustos lietuviškos spaudos platinimo, laikraščių leidimo, slaptų mokyklų steigimo ir tt.

Caro laikais Lietuvoje žiauriausiai nukentėjo seserys. Vienuolynų liko tik du — benediktinės ir kotrynietės ir tai tik svetimų valstybių karaliams prašant. Visi kiti vienuolynai buvo uždaryti ir vienuolės išvežtos į Rusiją ir išsklaidytos po ortodoksų vienuolynus. Jos beveik visos vienaip ar kitaip mirė kankinėmis.

PASAULIEČIŲ KOVOS IR KANČIOS

Ne tik už savo kalbą ir patriotizmą, bet ir už kat. tikėjimą rusų carų valdžios laikais daug nukentėjo pasauliečių. Buvo kesintasi atimti iš katalikų visą eilę bažnyčių. Vysk. Valančius paskleidė mintį, kad esant pavojuj kuriai bažnyčiai, žmonės į ją susirinktų ir atsisakytų išeiti. Taip 1868 m. buvo išgelbėta Tytuvėnų bažnyčia — žmonės išbuvo tris dienas bažnyčioje, kol buvo atšauktas įsakymas. Panašiai elgėsi ir kitose vietose tik ne visada jiems pavykdavo išgelbėti. Antai 1886 m. buvo įsakyta uždaryti Kenstaičių bažnyčią, kunigų rokitų vienuolyną ir kunigų senelių prieglaudą. Žmonės susirinko į bažnyčią ir, nors pakartotinai žandarų puolami, nėjo iš bažnyčios šešias savaites. Maitinosi įsitaisę virtuvę šventoriuje. Po šešių savaičių išsiskirstė palikę sargybinius. Kelis žandarų puolimus jie atlaikė bet atvykus trims kazokų eskadronams — žmones kardais ir bizūnais išvaikė, kirviais bažnyčios vidų sukapojo. Buvo daug sužeistų ir suimtų, o kleboną išvežė į Vologdos guberniją.

KRAŽIŲ SKERDYNĖS

Apie 1893 m. lapkričio 23 d. Kražių skerdynes visi žinome. Dviejus metus truko kražiečių kova ginant savo bažnyčią. Kazokų siautėjimas baigėsi tikromis skerdynėmis. Devyni lietuviai buvo nužudyti, 44 sunkiai sužeisti, 10 pašautų, daug nuplaktų 150 pasodinta į kalėjimą, miestelio ir apylinkės moterys išniekintos.

KANKINIAI BOLŠEVIKAMS ĮSIVIEŠPATAVUS

Ypatinga lietuvių kankinių grupė yra bolševikinės revoliucijos aukos Rusijoj. Prieš I Pas. Karą darbavosi daugiau 200 lietuvių kunigų. Po bolševikinės revoliucijos visi buvo suimti, vieni tuoj nužudyti, kiti po ilgų kančių žuvo kalėjimuose. Iš to skaičiaus liko gyvų devyni kunigai ir vyskupas Teofilius Matulionis 1933 m. Lietuvos valdžios pastangomis išlaisvinti ir grąžinti į Lietuvą.

Nuo 1940 m. birželio 15 d. iki dabar Lietuvos, visos lietuvių tautos ir jos tikinčiųjų kančia yra mūsų laikų ir dar nebaigta. Tas neilgas 30 m. laikotarpis jau pareikalavo keturių vyskupų gyvybių, du dar dabar yra nelaisvėje, kankiniais mirė keli šimtai kunigų ir keli šimtai tūkstančių pasauliečių. Daug žuvo ir nuo Vokietijos nacių. Jau nedaug yra tokių lietuvių šeimų, iš kurių mūsų laiko Lietuvos nelaimėje svetimųjų — komunistų ir nacių — tironija nebūtų pareikalavusi kankinių aukos. Laisvojo pasaulio lietuviai ryžtasi pagerbti visų mūsų tautos aukų, atidavusių save ant Dievo ir Tėvynės aukuro, atminimą vienu paminklu — koplyčia viso pasaulio krikščionių didžiausio dėmesio vietoje — Romoje.

Draugas.

GAVĖNIOS METO IR VELYKŲ MINTYS

Keičiasi metų laikotarpiai, artėja kokios didesnės šventės ar sukaktys — ir mintys vis savaime skrenda link tėviškės: ach, ten viskas buvo šviesiau, tikriau, linksmiau! Kartais bandau save sudrausti: man taip tik atrodo todėl, kad tada buvau jauna, kad ten viskas sava — miela, kad vietos ir laiko atstumai nublukino tamsiąsias spalvas. Taip, gal, viskas tas prisideda, bet kai pasineriu prisiminimuose, atgyja praeities vizdai, nemaria gyvybe suplazda — šilumą skleidžią pergyventi jausmai — ir turiu sutikti: o, visgi, šviesiau tada buvo! Kaip rūpestingai saugodavomės nesulaužyti gavėnios pasniko, kaip atsidėję klausydavomės misijonieriaus pamokslų, kokiu nuoširdumu eidavome Kryžiaus Kelius — stengdavomės pergyventi Viešpaties Kančios Kelią. Įsijausdavome į gavėnią kaip į atgailos laiką, kovodami su pagunda visur ir visad save pateisinti, peržvelgdavom savo gyvenimo dienas — darydavom sąžinės apyskaitą. Pergyvendavom skausmą — liūdesį pažinę savo klaidas. Ir kildavo — augdavo troškimas nusikratyti jomis, pakilti tobulėti. Drauge pajusdavom savo nevertumą — menkumą; kaip nuoširdžiai tada su viltim ir pasitikėjimu krypdavo mūsų žvilgsniai link Kryžiaus, kaip stengdavomės tvirtai — tvirtai įsitverti į ištiestą Viešpaties Ranką, kad Prisikėlusis Kristus mus kartu prikeltų iš mūsų gyvenimo mizerijos — Ach, tai buvo šviesūs, gyvi pergyvenimai! Mūsų šaly tikėjimas buvo gyvas, perpinęs visą liaudies gyvenimą — Prisikėlimo šventė nevienam nuplaudavo sielą, užgydydavo jos žaizdas, grąžindavo smagią šypseną veidan.

Vėl artėja Velykų Šventės. Gavėnia jau eina prie galo, bet jokio religinio sujudimo. Minia yra mirusi. Per visą gavėnią žvanga — girgžda — švilpia — rėkia triukšminga karnavalų muzika, bilda sausakimšos šokių salės, patamsiais nabžda porelės. Mirga, švaistosi dryžuoti, spalvoti, gėlėti aprėdai, nematytos čigoniškos kelnės, "mini — minisijonai", vešlios kudlos, apšepusios barzdos — Mada? Nauja banga? Karnavalo aprėdai? Gal, tai kandidatai į karnavalų karalius? Oi, judėjimo, klegesio gausu — bet dvasia aptemusi.

VELYKOS IR MES

Artėja Velykos, ir skaudu darosi: vienišas, apleistas Viešpats pritemusių bažnyčių pasieniais stacijose veika sunkų mūsų nuodėmių kryžių, griūna po skaudžios, žeidžiančios naštos — Klumpa Viešpats — nudunda Žemė karų bildesiais, nubanguoja žemės drebėjimais, mirštančių — sužeistųjų skausmo — siaubo riksmais nelaimėse, šimtais karstų nuslenka į kapinynus, bet minia mirusi, bejausmė: klega, šoka, kvatoja . . .

Oi, laiminga buvo mūsų liaudis palyginus su tuo bejausmiu Pyktojo dvelkime sustingusiu lavonu. Nors daug kas prakaite dirbo nuo saulės ligi saulės, bet juos gaivino Dievo meilė, gaubė jauki Marijos globa. Lietuva — Marijos žemė. Tiesa, buvo ir pas mus atsiradę, kurie pradėjo kovoti prieš tikėjimą. Liaudis su pašaipa juos vadino "cicilikais", ir kalbėdami apie juos dažnai pirštu parodydavo į galvą. Tai būdavo daž-niausiai miestelių pusmoksliai, kurių vieną — kitą ir čia tenka sutikti. Tačiau visos jų pastangos religiniam gyvenimui pakirsti prilygo tik vargšų uodų zyzimui.

Nustebom todėl, kad kitose šalyse radom stipresnių Pyktojo tarnų. Ar tai reiškė pažangą? Ne — bedievybė — ateizmas remiasi ne mokslu, bet melu. Per eilę metų sekant jų spaudą, matosi kad jų ginklai tėra apgaulė, tiesos iškraipymas, nutylėjimas, melas — Ilgai jie rausėsi žmonių sąmonėj — sąžiningai tarnavo savo ponui, kol gyvenimą pavertė beprasmiu karnavalu, kol numarino gėdą ir apnuogintas merginas paleido į gatves, kol — minią pavertė šokančiu lavonu. Tačiau ypatingai suskaudo, kai prieš šias Velykas jų spauda paskleidė "žinią", kad mokslininkai tirdami drobę, kurion buvo įvyniotas mirusio Kristaus Kūnas, "nustatė", kad Kristus nuo kryžiaus buvęs nuimtas ir drobėn įvyniotas dar gyvas. Ir greta skleidė gandus, kad Vatikanas — lyg savo nusikaltimo pėdsakus slepiąs pyktadaris — rengiasi slaptai tą drobę sudeginti.

Nepakeliamai žeidė tas melas. "Žinia" dvelkė klaikiu tamsybių viešpaties mirties šalčiu. Ar tai paskutiniai jo griaunančios galybės bangų smūgiai? Ir Paulius VI susirūpinęs savo kalboj perspėja tikinčiuosius, kad Bažnyčią ir pasaulį prislėgė baugios sutemos gadynė.

Viešpatie, neaprėpiamai didelė Tavo kantrybė! Ar ilgai dar bažnyčių prietemų stacijose vienas ir visų apleistas neši kryžių? Ar užsirūstinęs netarsi kartą: gana! ir leisi minios nuodėmės naštai sutraiškinti apakusius Žemės gyventojus.

Tetulė.

SEKMADIENIO
RIMČIAI

PRISIKĖLIMAS — NEMIRTINGUMO GARANTIJA

Didžiosios Rusijos revoliucijos metu Petrapilyje įvyko vienoje salėje didelis žmonių susirinkimas, kuriame vienas kalbėtojas bandė įrodyti, kad Dievo nėsą, jis jau seniai miręs. Bet vienu momentu pakilo vienas žilas senelis ir sušuko:

— Christos Voskres! — Kristus prisikėlė.

— Voistino Voskres! Tikrai Kristus prisikėlė, kaip choras vienu balsu atsakė visa minia, tuomi atsakydama į bedievio pasityčiojimus, kad Dievas miręs.

KLAUSIMAS BE ATSAKYMO

Ir šių dienų modernus žmogus bando apsieiti be Dievo. Sako, kam jis esąs reikalingas, kad galima ir be jo apsieiti, galima gyventi. Toks galvojimas parodo, kad modernus žmogus yra labai sulėkštėjęs, kad jis negalvoja ir nemato nieko aukščiau savęs.

Nors žmogus pasiekė didelio technikos laipsnio, skraido netik virš žemės, bet pasiekia net mėnulį, su laiku pasieks ir kitas planetas, bet technika negali atsakyti į pirmą ir paskutinį žmogaus buvimo klausimą ant šios žemės, negali duoti atsakymo, kam tai visa: pažanga ir mokslas, kam pagaliau žmogus gyvena ant žemės.

VISŲ KLAUSIMŲ IŠRIŠIMAS

Kad ir mokyčiausias žmogus, negali atsakyti, kas seka po mirties, kas yra jo paskutinis visų darbų tikslas. Tik Kristus, būdamas kartu Dievas ir žmogus atėjęs iš Anapus, gyvenęs Šiapus tarp žmonių, nugalėjęs mirtį ir prisikėlęs trečiąją dieną, gali duoti galutinį atdakymą į visos žmonijos klausimą:

—Kam ji gyvena, dauginasi, kovoja, miršta, ir kas seka po mirties? Tik Kristaus Prisikėlimas gali nušviesti abejonių ir žmonių silpno tikėjimo debesis ir duoti galutinį ir pilną atsakymą; kad mes su visa žmonija vieną kartą kelsimės naujam ir nemariam gyvenimui naujame pasaulyje.

Kristaus prisikėlimas yra žmonijos visų klaidžiojimų atidengimas, yra tikėjimo pergalės šauksmas, nauja žmonijos giesmė.

siems klajojimams išeities uostą. Jis žiba kaip tolimas šviturys, kuris nurodo kelią žmonijos laivams laiko jūrose, kurios įteka amžinybėn naujam gyvenimui su mirties Nugalėtoju - Dievo Žmogum Kristumi.

TIKĖJIMAS IR GYVENIMAS

Kas tiki į Prisikėlusį Kristų, tas jau dabar pradeda gyventi nauju gyvenimu, nešioja nemirtingumo pažadą. Tačiau neužtenka vien tikėti, reikia įsijungti į naują gyvenimą per Kristų, per jo Kūno ir Kraujo paslaptį Šv. Eucharistijoje.

—Kas valgo mano Kūna ir geria mano Kraują, tas turi savyje amžiną gyvenimą ir aš jį prikelsiu paskutinėje dienoje, — pasakė aiškiai Kristus minioms žmonių Palestinoje.

Tokiu būdu per Šv. Komuniją Kristus mus įjungia jau dabar į nemirtingumo paslaptį, jau dabar teikia dievišką gyvenimą, kuris niekada neužgęsta, nes yra užžiebtas paties Dievo. Tiktai sunki nuodemė gali užgesinti tą dievišką šviesą mumyse, bet ji vėl gali būti užžiebta iš naujo Atgailos sakramente.

Laimingas tas žmogus, kuris supranta šią didžiąją paslaptį, kuris maitinasi Dievo Sūnaus Kūnu ir Krauju, nes jis jau dabar gali dalyvauti Kristaus prisikėlimo paslaptyje gali iš visos širdies giedoti.

—Kėlės Kristus, mirtis krito Aleliuja!

Kun. A. Steigvilas.

"Jis prisikėlė, Jo nėra čia" (Mk. 16, 6). Velykos mūsų dvasinio prisikėlimo diena.

Toji giesmė skamba kaip visos žmonijos istorijos užbaigimo himnas:

— Nemirtingajam amžių Karaliui garbė ir šlovė.

Tik Kristus duoda žmonijos istorijai visą prasmę, vi-

RELIGINĖS ŽINIOS

Komunistai daug kalba apie sąžinės, religijos laisvę, tačias jų darbai rodo sunkesnę priespaudą negu carsistiniais laikais. Tai patvirtina faktai, paskelbti naujame "Tėvynės Sargo" numeryje. Čia, remiantis žiniomis, paskelbtomis okupuotos Lietuvos spaudoje, nurodant šaltinius duodamas ilgas sąrašas išniekintų šventovių Lietuvoje:

Kaune: Domininkonų bažnyčioje 1965 m. įsteigtas kino teatras "Santaka", Įgulos bažnyčioje 1965 m. atidarytas Kauno valst. Čiurlionio galerijos dailės muziejaus filialas;

Jėzuitų bažnyčioje įsteigta sporto salė;

Šv. Jurgio bažnyčia (buvusi kunigų seminarijos) paversta sandėliu;

Prisikėlimo bažnyčia (dar nespėta konsekruoti) paversta televizijos aparatų gamykla;

Šv. Trejybės bažnyčia paversta šokių sale.

Kėdainiuose: Šv. Juozapo bažnyčia naudojama elektros aparatūros gamyklos ūkio reikalams.

Kalvinų bažnyčia paversta sporto sale;

Liuteronų bažnyčioje įrengta parodų salė.

Kretingoje: koplyčia paversta kraštotyros muziejaus sandėliu.

Liškiavoje: vienuolyno rūmuose yra mokykla, bet planuojama rūmus panaudot turizmui.

Nidoje: evangelikų bažnyčia paversta koncertų sale.

Palėvenėje: vienuolyno pastatai naudojami kolchozo reikalams.

Pašyšiuose: evangelikų bažnyčia paversta kultūros namais.

Pažaislio Vienuolyne įstaigta psichiatrinė ligoninė, bažnyčia nenaudojama ir gerokai apnykusi.

Rusnės evangelikų bažnyčia paversta vaikų sporto mokykla.

Stelmužės bažnytėlė paversta skulptūros muziejumi.

Telšiuose: Talmudo mokykloje įrengta liaudies kūrinių įmonė;

Bernardinų vienuolyne įsikūrusi "Komunizmo Švyturio" redakcija ir spaustuvė;

Telšių seminarijos rūmuose - kurčiųjų mokyklos internatas; vyskupo rūmuose — Telšių rajono vykdomasis komitetas.

Vilniuje: augustinijonų bažnyčioje - ūkinių prekių sandėlis; bazilijonų vien. cerkvėje - statybinių konstrukcijų laboratorija; Bazilijonų bažnyčia paversta vyno ir alaus sandeliu;

Bernardinų bažnyčioje - dailės instituto dirbtuvės;

Domininkonų bažnyčios rūsiai panaudoti istoriniams - architektūriniams eksponatams;

Evangelikų - liuteronų bažnyčioje kino teatras "Kronika";

Šv. Jokūbo bažnyčioje įrengtas teatro sandėlis;

Šv. Jono bažnyčia paversta baldų sandėliu.

Katedroje - paveikslų galerija; katedros varpinėje - ekskursijų biuras;

Šv. Kazimiero bažnyčioje — ateizmo muziejus;

Šv. Kotrynos bažnyčia paversta sandėliu;

Šv. Mykolo bažnyčioje įrengtos dirbtuvės, sunakinti 7 meninės vertės altoriai;

Misionierių bažnyčia paversta sandėliu;

Pranciškonų vienuolyno pastatai planuojami panaudoti viešbučiui;

Šv. Stepono bažnyčioje - remonto dirbtuvių sandėliai:

Vilniaus kapitulos namai — dailės muziejaus skyrius;

Vilniaus vyskupo rūmuose — krainiukų būstinė;

Visų Šventų bažnyčia naudojama liaudies meno parodai ir saugyklai.

Draugas.

ŠNIPAS, KURIS ATSISAKO BŪTI IŠKEISTAS

Sovietų Sąjungai pasisekė mainais išgelbėti daugelį ir didelių savo šnipų iš kalėjimų. Pavyzdžiui vyras ir žmona Kroegeriai, atsėdėję, tiesa, nemaža metų Britanijos kalėjimuose, buvo išmainyti ir apsigyveno Lenkijoje. Bet su nesusipratimu dabar susidurta Vak. Vokietijoje. Ten sėdi kalėjime ir greit bus teisiamas sovietams smarkiai pasitarnavęs labai reikšmingas vokietis šnipas Heincas Huetterlinas. Per jį Sov. Sąjunga gavo daug ir svarbių dokumentų — svarbesniuosius NATO ir Vakarų gynybos planus, NATO konferencijų ir priemonių, kaip būtų ginamas Berlynas, jei rusai jį pultų platų aprašymą, žinias apie NATO raketų bazes, evakuacijos planus karo atveju. Žodžiu patarnavimas labai didelis. Visą dokumentų vagystę atlikinėjo jo žmona, kuri dirbo kaip sekretorė slaptųjų dokumentų skyriuje. Ji irgi buvo suimta, bet kalėjime nusižudė, kai sužinojo kad Suetterlinas vedė ją sovietų įsakymu. Toj slaptoj įstaigoj dirbo trys sekretorės ir jis turėjo vieną pasirinkti sau už žmoną.

Nelaukdami bylos sovietai norėtų Suetterliną išvaduoti iš kalėjimo, jis dar būtų jiems naudingas. Už jį siūlomi keli vokiečiai šnipai. Bet Suetterlinas atsisako būti iškeistas. Matyt, jam geriau vokiškas kalėjimas, negu rusiška laisvė. Jis remiasi viltimi, kad nebus smarkiai nubaustas.

S. Baltaragis.

PROTESTAS DĖL VĖLIAVŲ

Astronautai, Apolo 12 erdvės laivu nugabeno į mėnulį visų tautų vėliavas, deja, tarp jų visų nebuvo Lietuvos, Latvijos ir Estijos vėliavų. Dėl to visų trijų kraštų diplomatai pasiuntė JAV prezidentui, viceprezidentui, užsienių reikalų ministeriui ir erdvės tyrimų organizacijos vadovybei telegramas, kuriose iškeliamas tas faktas, kad Apollo 12 nebuvo tų trijų vėliavų ir prašoma ateityje tą neapsižiūrėjimą atitaisyti.

MEDAUS NAUDA SVEIKATAI

Nuo labai senų laikų žmonės gydosi medumi. Medicinoje yra vertinamas dirginamasis medaus poveikis audiniams ir jo maistingumas. Medus turi daug invertinio cukraus (glukozės ir fruktozės mišinio), organinių rūkščių — citrinos, pieno, obuolių ir rūkštynių, be to dar fermestų ir vitaminų. Medus yra švelni, lengvinanti priemonė. Kasdien saikingai valgant medaus su kitu maistu, galima reguliuoti žarnų veiklą. Medų galima vartoti ir sergant lėtiniu gastritu su sumažintu rūkštingumu, jis gali padėti padidinti rūkštingumą, tačiau reikia stebėti savijautą. Medaus negalima valgyti, jei žmogus pernelyg jautrus medui (idiosinkrazija) arba serga cukrinių diabetu. **Gydyt. V. Žilinskienė ("Tėvynė").**

LIETUVIŲ KALBA IZRAELIO UNIVERSITETE

Izraelio universitetas nutarė įsteigti Baltistikos skyrių. Lietuvių kalbos kursui ir įvadui į baltų filologiją dėstyti pakviesta **dr. Tamara Buchienė,** kuri praėjusiais metais lietuvių kalbą ir kitus kalbotyros dalykus dėstė Čikagos universitete.

PAGALBA MOTERIMS

JAV įsteigtas specialus katalikų sąjudis "Stella Maris — Jūrų Žvaigždė" padėti išsiskyrusioms šeimoms ir ypatingai apleistoms moterims. Naujasis sąjudis yra pasiekęs gerų rezultatų padedamas išsiskyrusioms moterims nugalėti nepriteklius ir moralinius sunkumus, ypatingai vaikų auklėjime ir išlaikime.

NEGRAI SU DVIPIRŠTĖM KOJOM

Zambesi upės slėnyje, Rodezijoje, Afrikoje, gyvena negrų gentis **wadomu** vardu. Jie turi tą ypatybę, kad turi kojas ne su penkiais, o tik su dviem pirštais ir tie yra toli vienas nuo kito, panašiai kaip vėžių žnyplės. Wadomai tai nelaiko deformacija, o priešingai, tatai įgalina juos greičiau bėgti ir lengviau lipti į medį.

Ta gentis yra negausi turi tik 400 narių, bet jie yra nepaprastai drovūs. Pamatę baltą žmogų tuojaus išniksta todėl ir žinia apie juos tik dabar pasieke civilizaciją. Šiuo metu rengiama speciali mokslinė ekspedicija ištirti tų žmonių gyvenimą, kuriems du pirštai kojose geriau tarnauja, negu mums penki.

Dr. ANTANAS SAIKAUSKAS
Gydytojas
Priima penktad. 19 val.:
Viamonte 749, P. 15, Dep. 1 - Cap. Fed. - T. E. 923-5337.
Šeštad. 15 val.:
Condor 1519 - Cap. Federal - T. E. 923-7509.

VOKIETIJA

• **Šiaurinėje Vokietijoje** viešėjo ukrainietis kardinolas Josyf Slipyj, pontifikalines pamaldas laikęs Hamburgo ir Hildesheimo katedrose, Kardinolo pagerbimui surengtuose pietuose lietuvių vardu jį sveikino kun. J. Šarka. Už sveikinimą kardinolas J. Slipyj padėkojo lietuvių kalba, kurios jis yra pramokęs iš lietuvių politinių kalinių Sibiro koncentracijos stovyklose.

• **Mokslus einančiam** lietuvių jaunimui šelpti Vokietijoje įsteigta ir Jono Glemžos vadovaujama "Labdaros" draugija. Ji buvo įregistruota valdžios įstaigose ir gavo teisę aukas atleisti nuo pajamų mokesčio.

• **Vysk. A. Deskniui** lankantis Lebenstadte, Vokietijoje, lapkričio 23 d. buvo surengta Lietuvių Diena. Jos svarbiausi organizatoriai: kun. V. Štarka, V. Šukys, I. Olišauskienė. Buvo iškilmingas aktas su sveikinimais, prakalba ir menine dalimi, o vėliau bendra vakarienė.

• **Vysk. A. Deksnys** aplankė lietuvių kapus Huettenfelde ir drauge su tautiečiais sukalbėjo maldas už mirusius.

TEMPERLEY

"AUŠROS" CHORO ASADO PIETŪS

Kovo 8 d. sekmadienį Temperley "Aušros" choras surengė gražų šeimyniską subuvimą, kuriame buvo patiekti skaniai pagaminti asado pietūs. Susirinko apie šimtas apylinkės ir iš toliau atvykusių lietuvių. Parengimas vyko Čekoslovakų klube, c. Pasco, Temperley, kur buvo užtenkamai vietos ištiesti stalus didelių medžių pavėsyje. Prie stalų vikriai sukosi patarnautojai - "Aušros" choro dalyviai ir dalyvės, o viso parengimo judintojas ir vyriausia galva buvo to choro dirigentas p. Ignas Valentinavičius. Laike asados trumpą žodį tarė p. V. Grigaitis ir p. J. Šiušis, primindami apie Senelių Židinio statybą ir padėkodami, "Aušros" chorui už praeito parengimo pelno auką tam tikslui (49.100), o p. Šiušis be to ragino lietuvius daugiau lankytis lietuviškuose parengimuose ir neatitolti nuo lietuviško gyvenimo. Visiems atsilankiusiems padėkojo choro dirigentas I. Valentinavičius, pareikšdamas, kad šio parengimo pelnas yra paskirtas jau išleistų to choro dainų plokštelių išlaidoms padengti. "Aušros" choro plokštelės buvo pardavinėjamos asado metu. Jas galima gauti pas p. Valentinavičių (c. Liutaro esq. Nicaragua, Temperley). Kur du trys lietuviai susirinko — ten skamba lietuviška daina, tat ir čia neapseita be gražių lietuviškų sutartinių.

TEMPERLEY LIETUVIAMS ŽINOTINA

Palandžio 19 d. lietuvių maldingoje kelionėje, Temperley lietuviai vyksta atskiru autobusu. Tuo reikalu informacijų galima gauti pas p. Nelidą Lanauskienę.

ROSARIO

PADĖKA

Nuoširdžiai dėkojame Rosario Lietuvių Bendruomenei ir Bendruomenės Valdybos sudarytai specialiai komisijai, į kurią įeina: Pp. M. Klimas, P. Daugis, L. Samauskienė, T. Plepys, J. Guzas, V. Seniūnas už suruošimą gražaus pagerbimo leidinio "Lietuviai Argentinoje" leidėjams Pp. Jurgiui Brizgiui ir Jonui Papečkiui. Taip pat dėkojame T. Marijonams ir visiems kitiems dalyvavusiems šiame pagerbime ir už suteiktas nepamirštamas dovanas ta proga ir pergaminą.

Mūsų džiaugsmą ir dėkingumą neįstengiame išreikšti todėl tariame visiems iš širdies plaukiantį lietuvišką AČIŪ!

J. Brizgys, J. Papečkys.

BERISSO

• **Mindaugo Draugijos Valdyba maloniai** kviečia visus mūsų organizacijos narius ir draugus dalyvauti Mindaugo d-jos metinėje šventėje, kuri vyks sekančia tvarka:

1. balandžio 11 d. 21 val. kultūriniai - muzikalinis festivalis, dalyvaujant šokių ir dainų ansambliams iš Buenos Aires; taip pat dainuos mūsų dainininkas A. Griška.

2. balandžio 12 d. 17.30 val. Maria Auxiliadora bažnyčioje, Berisso bus atlaikytos šv. mišios už mirusius mūsų organizacijos narius, kurias atnašaus lietuvis kunigas.

Bakanas — pirm.
Mikelaitis — sekret.

• **Inž. Jonas P. Kavaliauskas** belipdamas į autobusą susilaužė koją, kuri ilgą laiką buvo sugypsuota. Po penkių mėn. gydymo, pradeda po truputį vaikščioti.

• **Provizorius Vytautas Malėla** "Birutės" Drugijai padovanojo vokišką akordeoną, už kurį Birutės draugija taria nuoširdžiausią padėką.

• **Kazimieras Samuolis**, statybininkas, susilaužęs koją išgulėjo du mėnesius Lanus ligoninėja. Išėjęs iš ligoninės dar šešius mėnesius gydėsi namuose. Kovo 8 d. K. Samuolis atvyko pas P. Sakalauską į Avellanedą, pailsėti, kurie jį prižiūri ligoje, taip pat jų sūnus Antanas ir jo krikšto duktė Marytė Sakalauskaitė čyžienė bei jos vyras Norbertas, padėdami jam kas savaitę nuvykti į ligoninę. Sveikata po truputį taisosi ir jau vaikšto su lazdele.

Stasys.

• **Aloizas Apanavičius** buvęs skautų veikėjas, gyvenantis Quilmėje, savo namuose įrengė didžiųjų cisternų dirbtuvę. Tam tikslui yra įrengta speciali patalpa su atitinkamomis mašinomis ir įrankiais. Su juo kartu dirba sūnus Adolfas. Jaunesnysis sūnus Vytautas š. m. vieši š. Amerikoje sesers daktarės Danutės šeimoje. Žmona, nors ir nėra stiprios sveikatos, gražiai šeimininkauja ir prižiūri baltųjų kralikų ir įvairių paukščių ūkį. A. Apanavičiui linkime daug sekmės naujame darbe.

• **Juškų šeima** gavo žinią iš Lietuvos, kad jų vienas giminaitis ruošiasi stoti į kunigų seminariją.

Dr. ALBERTAS ADAMINAS
Ortopedija ir traumatologija.
(Kaulų sulužimai ir ligos)
Priima: pirmadieniais, trečiadieniais ir penktadieniais nuo 16 iki 19 val. Aldecoa 935, Avellaneda, T. E. (privatus) 22-4090.
Antradieniais ir ketvirtadieniais: nuo 17 iki 19 val.: Alsina 174, Avellaneda, T. E. 22-6631.

VIKTORAS J. GRIGAITIS
Medicinos Daktaras
Ketvirtadieniais 18 val.
Rojas 300 — Buenos Aires

LEONAS MUŠKETAS
Taiso ir derina pianus.
Perkant pianus padeda išrinkti.
P-je Monaco 4429 — Bs. Aires
T. E. 89-5845

MŪSŲ MIRUSIEJI

† **Rozalija Rakickaitė Vaitaitienė**, po sunkios vėžio ligos mirė šiais metu vasario mėn. ligoninėje "Cordoba" Kordobos mieste. Jos vyras mirė prieš 3 metus. Buvo gimusi 1893 m. spalio mėn. 27 d. Panevėžio apskr. Į Argentiną atvyko 1927 m. Ištekėjo 1931 m. už Jono Vaitaičio. Savo šeimos neturėjo. Lietuvoje liko vienas brolis Juozas, o Argentinoje artimiausia giminė - vyro sesuo Valerija Bendinskienė ir jos šeima. Vyrui mirus ją globojo ir rūpinosi Bendinskų šeima, kuri ir paveldėjo mirusiųjų sutaupas.

† **Juzė Avietynienė** mirė eidama 74 metus 16.3.70. Gyveno Monte Grande. Liko liūdintis vyras Antanas Avietynas. Sekančią dieną palaidota Lomas de Zamora kapinėse.

† **Profesorius Pranas Viktoras Raulinaitis** mirė spalio mėn. 13 d. Los Angeles mieste. Kilęs iš Marijampolės apskr. Sasnavos valsč. (Jo tėvas buvo slaptos lietuvių spaudos platintojas). Mokslininkas, teisininkas, istorikas, aktyvus spaudos bendradarbis, politikas, trijų seimų atstovas ligi vicepirmininko pareigų, Lietuvos reikalų gynėjas tarptautiniuose forumuose, atsidūręs tremtyje sunkiose sąlygose pasireiškė kaip mūsų įvairių mokslo institucijų steigėju, remėju bei gaivintoju. Jo dvasios ir energijos judintojai buvo jo parašyti žodžiai: "**Visad siekiau ir dabar noriu, kad krikščioniškosios religijos ir moralės dėsniai vadovautų žmonių santykiams ir tautų bendravimui. Pasaulis, žengdamas su Dievu, netoleruotų skriaudos ir priespaudos**".

Visų Lietuvių Dėmesiui!

Pranešama visuomenės žiniai kad **"Lietuvos Aidai - Ecos de Lituania"** Radio Valandėlė pakeitė savo transliacijos dieną nuo Kovo mėnesio. Visuomet transliuojama per **LS6 Radio America**, bet dabar **trečiadieniais nuo 22.30 iki 23 val.**

• **Balys Jurgelėnas** šiomis dienomis sukako 85 metus amž. Gyvena Sta. Fe mieste. Ta proga buvo padaryta šventė dalyvaujant giminėms ir artimiesiems. B. Jurgelėnas išaugino dvi dukras: Dora de Miano gyvenanti Sta. Fe ir Isabelė Deveikienė gyv. Buenos Aires. Deveikių šeima buvo nuvykusi Sta. Fe pasveikinti tėvelį ir dalyvauti šeimyninėj šventėj.

• **Anelė Karaniauskienė su marčia** ir jos tėveliais išvyko į Miramar mėnesiui laiko atostogų. Kiek ankščiau ten pat vasarojo Juozas Karaniauskas. Iš Mendozos miesto atvyko pas juos jų sūnus Gerardas Juozas Karaniauskas.

• **Leonida Samauskienė** iš Rosario keletą dienų viešėjo Buenos Aires.

• **Genė Povilaitytė de Perez** jau 6 mėnesiai suparaližuota. Guli ligoninėje Alpi c. Soler kampas Salguero, Bs. Aires, II aukštas, lova 42. Lankymo val. 5-6 val. vak. Ligonė turi du sėnus ir dukterį, mažausiajam yra 6 mėnesiai.

• **Leonas ir Adėlė Gudelevičiai** išvyko ilgesniam laikui atostogų į gražiąsias Kordobos vietoves. Kartu su jais išvyko ir p. Morkūnienė.

• **Bruna Barauskienė** du mėnesius vasarojusi Kordobos kalnuose, Cruz Chica, netoli vietovės La Cumbre, grįžo į savo namus.

• Šv. mišios už **a.a. Jurgį Sakalauską**, bus atlaikytos Lietuvių Aušros Vartų bažnyčioje balandžio 21 d. 18 val.

Visus artimuosius kviečia dalyvauti žmona

Karusė Sakalauskienė.

• Laiko redakcijoj randasi laiškas **Marijai Strimaikytei** iš Ministerio de Relaciones Exteriores y Culto.

• Asado Pietūs Senelių Židinio naudai bus bal. 26 d. 12 val. Senelių Žid. patalpose Adrogue.

Vargonų Reikalų

Lietuvių Aušros Vartų parapija prieš 15 metų parapijos sutaupom ir savo tautiečių pagalba buvo įsigyjusi vargonėlius, kurie dabar jau beveik nustojo tarnauti - reikalingi pagrindinio remonto. Juos bandėme kelis kartus pataisyti savo jėgomis, kas ne retai pasisekdavo. Bet šiuo metu jie jau taip yra sugedę, kad mes patys jų nebepajėgiam sutaisyti. Reikalinga specialisto. Tarėmes su keleta vargonų meistrų - vienas už pataisymą prašo $ 150.000, kitas $ 250.000, o trečias $ 320.000 Suma didelė, o vargonus būtinai reikia sutaisyti, nes jie dabar yra apkamšyti ir visokiais būdais apramstyti ir jau ilgiau atsisako tarnauti. Todėl kreipiamės į malonius tautiečius — kas kiek gali savo auka paremti vargonėlių pataisymo darbą.

Tėvai Marijonai.

• **Ženia Bražėnaitė de Kemp** su šeima atostogas praleido Anglijoje, balandžio 2 d. grįžta į Argentiną. Jos 11 metų sūnelis besivažinėdamas su sky buvo nusilaužęs koją, kuri jau baigia gyti. Ponios Bražėnaitės tėveliai gyvena Hurlinghame.

• **Emilija Galeckaitė Korsakienė**, gyvenanti Rumipal, Kordobos prov., apsirgo ir paguldyta Pirovano ligoninėje Buenos Aires.

• **Leonas Ribikauskas** buvo smarkiai susirgęs. Išgulėjęs du mėnesiu Fiorito ligoninėje, kur jam buvo padaryta operacija, grįžo namo tolimesniam sustiprėjimui.

PAKRIKŠTYTA

• **Kovo 14 d. Lietuvių Aušros Vartų** bažnyčioje pakrikštytas Guillermo Damian Ratkevičius, Petro Vincento ir Marijos Z. Pose Ratkevičių sūnus.

Kirpykla "OLGA"
Ilgalaikis plaukų sušukavimas
(karštas ir šaltas, atliekamas moderniškomis mašinomis ir naujais metodais. — Priimama mokinės)
Olga Jasiulytė - Vitkauskienė
Wilde, Av. Gen. Cadorna 85

Grožio salionas TAMARA
Tamara Klimaitė-Routaboul
Ilgalaikis plaukų sušukavimas
Priimamos mokinės
Güemes 2437, Rosario, Sta. Fe

MŪSŲ ŽINIOS

LIETUVIŲ CENTRO PARENGIMŲ KALENDORIUS

Balandis: 4 — Jaunimo šokiai; 5 — Asado.
Gegužis: 2 — Jaunimo šokiai; 10 — Motinos Dienos minėjimas; 23 — Dainų festivalis.
Birželis: 6 — Jaunimo šokiai; 20 — vakarienė.
Liepa: 4 — Jaunimo šokiai; 19 — Arbatėlė.
Rugpiūtis: 1 — Jaunimo šokiai; 2 — Vaiko Diena; 8 — Vakarienė.
Rugsėjis: 5 — Jaunimo šokiai; 19 — Pavasario Diena.
Spalis: 4 — šv. mišios; 10 — Jaunimo šokiai; 17 — Metinė Šventė; 25 — Medžioklė; 31 — Sporto Šventė.
Lapkritis: 7 — Jaunimo Šokiai; 22 — Asado.
Gruodis: 5 — Jaunimo šokiai; 25 — Kalėdų Eglutė; 31 — Vakarienė.

V. Misiūnas — pirm.
B. Daratėnienė — sekret.

Laiko Skaitytojų Dėmesiui

Gerb. Laiko skaitytojai siųsdami savo prenumeratą maloniai prašomi adresuoti Laikas - El Tiempo vardu, taip kaip laikraščio antraštėje yra nurodyta, arba administratoriaus Pio Gudelevičiaus vardu. Jeigu parašote tik vieną Laikas ar vieną El Tiempo tai paštas daro didelius sunkumus ir žada ateity visai neišmokėti perlaidų. Todėl prašome gerb. skaitytojų atkreipti į tai dėmesį.

Laiko Administracija.

• **Jonas Gradeckas**, L. Centro didelis veikėjas ir garbės narys serga, guli savo namuose žmonos Karusės Gradeckienės prižiūrimas.

• **Laiko skaitytojai Com. Rivadavijoj** Juana ir Leonas Marcinkevičiai atvyko į Buenos Aires, kur ponia Marcinkevičienė buvo paguldyta į Hospital Italiano ir jai buvo padaryta operacija. Operacija pavyko gerai. Neužilgo mano grįžti į namus.

• **Pranas Noreika**, gyvenantis Saltoje, kur dirba vyskupijoje, buvo nuvykęs į Europą ir taip pat aplankė Šv. Žemę. Iš kelionės grįžo sausio mėn.

• **Karolis Blumbergas, Romas Deveikis ir Alfredas Lukinskas** paviešėjo kiek Urugvajuje, toliau atostogavo Brazilijoje, San Paulo mieste ir kitur. Buvo apsistoję pas gerą draugą Jona Lukoševičių, aplankė Alf. Petraitį buv. rambyniečių vadovą, Joną Juodelį ir kitus gerus pažįstamus. Brazilijoje išbuvo dvi savaites. Grįžo į Argentiną per Urugvajų. Karolis Blumbergas grįžęs tuoj nusipirko autą (Peugeot), kuris jam reikalingas važinėti į darbą, nes dirba toli nuo namų Villa Adelina, amerikonų kompanijos audimo fabrike, kur užima techniko ir šefo pareigas.

• **Industr. Jonas Rudėnas** išinuomavęs rezidencinį namą - challet — La Lucila del Mar vasarvietėje, drauge su šeima praleido visą vasario mėn. Dalyvavo ten surengtame Vasario 16 d. minėjime.

• **Paieškomas Petras Daunis**, sūnus Antano, kilęs iš Sumiškių km. Ukmergės apskr. Į Argentiną atvyko 1931 m. Ieško jo giminaitė iš Lietuvos. Paieškomasis arba žinantieji apie jį prašomi pranešti P. Gudelevičiui Liet. Parapija, T. E. 208-5027.

• **Paaiškinimas:** Laiko 460 Nr. Senelių Židinio aukų sąraše paskelbta "L. C." reikia suprasti — **"Lietuvių Centras".**

Senelių Židinio Komitetas.

• **Rikardas Rudis**, šių metų kovo 21 d. ilgesniam laikui išvyko į Šiaurės Ameriką.

TEISINIAI PATARIMAI
Drė. Elena Deveikis Pipiras de Mora
Šeimų reikalai, alimentai, nuomos, paveldėjimai, vekseliai, skolos sutartys ir t.t.
Hipolito Yrigoyen 1929 p. baja - įst. C — T. E. 48-9231
Susitarti dėl val. - 14 -18 val.

Dr. JONAS SIMANAUSKAS
(Gydytojas - chirurgas)
Priima savo namuose: Pirmad., Antr., Ketv. ir Penktadienį nuo 17 iki 20 val.
Caa-Guazu 283 — Lanus
T. E. 241-7942

FERRETERIA — BAZAR — ELECTRICIDAD
KAZLAUSKAS Hnos.
Medžiagos statybai ir elektros įrengimams
Namų apyvokos dalykai
Valentin Alsina 1599 T. E. 208 - 4067

ALBERTO E. TIMINSKAS
"COCHERIA"
AMBULANCIAS - SEPELIOS - CASAMIENTOS
Pasirūpina laidotuvėmis — veža ligonius — daro kelionės į tolimesnes vietas — nuomoja automobilius vestuvėms ir krikštynoms.
Av. PAVON 11070 T. E. 243 - 5654 Sucursal
Temperley BALCARCE 510
F.C.N.G.R. Lomas de Zamora

LAIKAS

PATRIJOTINIO RELIGINIO TURINIO LAIKRAŠTIS

Redaguoja Redakcinė Kolegija. Atsakingas Redaktorius — Augustinas Steigvilas. Administratorius — Pio Gudelevičius. Rankraščiai taisomi, pertvarkomi Redakcijos nuožiūra; nesunaudoti — grąžinami tik autoriui prašant. Kaina Argentinoje metams $ 10,— administracijoje; $ 11,— namuose. Kitur — metams 3 dol. Oro paštas met. 6 dol.

XXII Metai — Nr. 463 — 1970 m. kovo 24 d.

Buenos Aires — Avellaneda

MARIJONŲ GENEROLAS PAS MUS

Š. m. kovo mėn. 17 d. per Braziliją atvyko pas mus Argentinon Marijonų vienuolijos vyriausias vadovas — generolas kun. Josef Sielski, kuris lanko marijonų namus ir jų parapijas bei koplyčias: Avellanedoje, Berisse, Villa Elisoje, Rosario ir Kordoboje — Villa del Dique.

Gen. J. Sielski pirmu kartu lankosi Pietų Amerikoje: Brazilijoje ir Argentinoje. Rev. J. Sielski yra gimęs 1914 metais vasario 18 d. New-Yersey Š. Amerikoje. Baigęs vidurinius mokslus įstojo į Marijonų Kongregaciją. Vėliau studijavo Wašingtone filosofijos ir teologijos mokslus ir 1941 metais buvo įšventintas kunigu.

Po 10 metų kunigavimo buvo išrinktas Šv. Stanislovo lenkų provincijos vyriausiu vadovu-provincijolu, kuriuo išbuvo iki 1963 metų. Jo provincijalavimo metu buvo įsteigtas katalikiškos spaudos centras seminarija Wašingtone ir novicijato namai Šv. Stanislovo provincijai. Būdamas Stackbridge namo vyresniuoju tenai įsteigė kitą spaudos centrą.

1963 metais laike didžiosios kapitulos Romoje buvo išrinktas vicengenerolu, kuriuo išbuvo iki pereitų metų didžiosios kapitulos, kurios metu buvo išrinktas Marijonų Kongregacijos vyriausiu vadovu - generolu. Jau spėjo aplankyti marijonus Anglijoje, Š. Amerikoje, Brazilijoje, o dabar lankosi Argentinoje, o grįždamas Romon, aplankys marijonus Portugalijoje. Nuo šių metų gegužės 15 dienos vadovaus specialiai marijonų kongregacijos kapitulai Romoje.

Linkime gausios Dievo palaimos ir sekmės atsakingose pareigose.

kun. Augustinas.

PAGARSĖJĘS LIETUVIS BAHIA BLANCA MIESTE

Lionginas Stankevičius, senas Laiko skaitytojas, Bahia Blanca miesto gyventojas yra visiems gerai žinomas kaip "Chef Leonardo, el autaro que dicta recetas de cocina por television" — taip rekomendavo Laiko korespond. atvykus į Bahia Blanca vietos gyventojai. Buvo įdomu susitikti su savo tautiečiu. Gyvena jis puikiame bute pačiame miesto centre. Kilęs iš Alytaus miesto. Atvyko į Argentiną 1930 m. Iš profesijos aukšto lygio virėjas. Buenos Aires mieste dirbo Prancūzijos ambasadoje, buvo ambasados virtuvės šefas. Vėliau ambasadorius ji nusivežė į Prancūziją, kur išbuvo 3 metus. L. Stankevičius kalba 7 kalbomis. Bahia Blanca geriausiame viešbutyje Austral buvo vyrėjas koncesionarius. Kaip labai geras savo srities specialistas, buvo pakviestas vietos televizijoje demonstruoti įvairių valgių pagaminimą, kurių tarpe davė ir lietuviškų valgių receptų. Dėl ligos kuriam laikui nutraukė tuos demonstravimus. Šiuo metu turi savo nuosavą "Rotiseria Leonardo" pačiame miesto centre g. O'Higgins, kur taip pat dirba žmona ir padeda vaikai — duktė Juana Albina de Monopoli, studijuojanti B. Blanca humanitariniame fakultete ir sūnus Aleksandras bebaigiąs chemiją inžinieriją.

• **Gautomis iš Venecuelos Lietuvių Bendruomenės** žiniomis, V Pietų Amerikos Lietuvių Kongresas įvyks Venecueloje 1971 m. Vasario 16 d. proga.

• **Visi buvę aviatoriai Argentinoje** arba dabar esantieji aviacijoje taip pat žinantieji apie juos, maloniai prašomi duoti žinių, kurios yra reikalingos pasaulio lietuvių aviacijos istorijai išleisti, čikagoje. žinias pasiųsti "Laiko" redakcijai, arba ALOS Tarybos valdybai.

• **Vytautas Dorelis** Urugvajuje, audžia medžiagą lietuviškiems taut. kostiumams. Dalis "Ateities" ansamblio dalyvių užsisakė kostiumus. V. Dorelis atvyks į Argentiną susitarti dėl užsakymo. Jei kas nori užsisakyti medžiagą, gali kreiptis į parapiją, pranešime, kada p. Dorelis atvyks, kad galima būtų užsakymą patiekti jam asmeniškai. Galima užsakyti medžiagą arba jau pasiutą kostiumą.

GRAŽIAI PAMINĖJO VASARIO 16 D.

Lietuviai kur tik bebūtų, niekad neužmiršta esą lietuviais. Gražus pavyzdys: La Lucila del Mar vasarvietėje vasarojo keletas lietuvių šeimų. Vasario 16 d. proga, visi jie susirinko p. Levanavičių - Simanauskų vasarnamyje, kur buvo paruošta ta proga vakarienė - asado. Prisiminta Lietuvos Nepriklausomybės 52 metų sukaktis ir sugiedotas Lietuvos himnas. Minėjime dalyvavo dr. Ern. Paršelis su žmona, Pikučių, J. Rudėnų, Deveikių, A. Levanavičių, dr. Simanauskų šeimos ir jaunimo — Mirta Rukšėnaitė, Teresė Mačiulytė, R. Paršelis, Osv. Račkauskas ir kiti. Po vakarienės pašokta, o pajūry skambėjo lietuviška sutartinė. Prie šventės paruošimo pasidarbavo p. Simanauskienė ir p. Deveikienė, o asado kepė p. A. Levanavičius. Sveikiname!

GRAŽUS LIETUVIŠKAS SUSIBURIMAS

Vasaroti La Lucila pajūry buvo taip smagu, kad dar pagyventi tais maloniais prisiminimais p. Vl. ir Valerija Deveikiai pakvietė visus vasarotojus ir kitus kaimynus bei gerus prietėlius į asado pietus, kuriuose dalyvavo taip pat didelis būrys rambyniečių ir šiaip jaunimo. Svečiai linksmai apsėdo du sode ištiestus stalus ir nors ir grasė lietus, asado pietūs praėjo linksmoj ir malonioj nuotaikoj. Bebaigiant valgyti dangus prakiuro. Visi sugužėjo į vidų, kur skambėjo jaunimo ir senimo atskiros sutartinės. Puikus asado kepėjas buvo p. Ant. Levanavičius. Vyno ir alaus pilstytojo pareigas atliko industr. p. J. Petraitis. Šventėje dalyvavo ir buvusi rambynietė Daiva Babronytė de Salvador, kuri turėjo progos susitikti su didele dauguma rambyniečių. Svečių buvo arti 30, kurių didesnę dalį sudarė jaunimas, daugiausia Rambyno dalyviai ir kiti, kurie dainavo ir linksminosi iki vėlaus vakaro.

BIRUTĖS DRAUGIJOS PARENGIMAS

1970 m. kovo 15 d. Birutės Draugija nuosavuose namuose surengė šeimyniniškus pietus - asado. Pietuose dalyvavo gausus būrys Birutės D-jos narių ir prietelių užpildydami visus namo kambarius. Tos dienos rytą netoliese esančioje Verbo Divino seminarijos koplyčioje buvo atnašautos šv. mišios, kurios buvo paaukotos už Birutės Draugijos mirusias nares ir rėmėjus. Pamaldas atlaikė kun. Vyt. Palubinskas. Koplyčioje buvo giedamos lietuviškos giesmės taip pat pietų metu vadovaujant B. ir L. Ivanauskams, Marijai žitkienei ir P. Gudelevičiui ir kitiems skambėjo lietuviškos sutartinės, kurios gaivino svečių lietuvišką dvasią. Birutės draugijos narės nenuilstamu aktyvumu ir moterišku kantrumu jau daug metų dirba savo organizacijoje ir po daugelio metų jau gali pasidžiaugti savo nuosavybe. Linkime daug sekmės.

• **Vaclovas Vilčinskas** iš Australijos, paviešėjęs keletą mėnesių Argentinoje pas savo sesutę ir švogerį Joną Misiūnus, Wildėje, kovo 11 d. išvyko iš Argentinos. Pradžioje vyks į Š. Ameriką, kur aplankys savo gimines ir pažįstamus ir vėliau grįš į Australiją. V. Vilčinskas ankščiau buvo gyvenęs Argentinoje, todėl turėjo daug pažįstamų ir draugų. Į Azeizos aerodromą jį išlydėjo Misiūnai, Babarskai ir kiti prieteliai.

• **Buvusi rambynietė Daiva Babronytė** vasario mėn. pabaigoje atvyko iš čikagos aplankyti savo tėvelio inž. St. Babronio. Argentinoje išbus apie mėnesį laiko.

• **Inž. St. Babronis** Argentinos Lietuvių Bendruomenės Krašto Valdybos pirmininkas buvo susirgęs, išgulėjęs apie tris savaites Fernandez ligoninėje, sugrįžo į savo namus.

• **Lidija Petravičienė,** buvusi Rambyno vedėja, gyvenanti čikagoje, buvo rimtai susirgusi. Išgulėjusi kurį laiką ligoninėje, grįžo į namus ir sveikatai pagerėjus, jau pradėjo dirbti.

AUKOS LAIKUI

$ 2000 — Luisa K. de Lopez Ruiz
,, 900 — Kazimieras Kliauga
,, 500 — Antanas Paršelis
,, 300 — Klemensas Baranauskas
,, 300 — Emilija Jasiūnas
,, 200 — Emilija žindis
,, 200 — Juozas Karaniauskas
,, 100 — Pranas Kisielius
,, 100 — Vincas Kaušilas
,, 100 — Juoz. Andriulionis

AUKOS KALENDORIUI

$ 500 — Juozas Jasinevičius
,, 500 — Leonas Muškėtas
,, 500 — Nikodemas Leipus
,, 300 — Leonora Jasinevičius
,, 300 — Jūozas Baranauskas
,, 300 — Alfonsas Bukevičius
,, 300 — Stasys Pinkevičius
,, 200 — Petras Petkus

Už aukas nuoširdžiai dėkoja
"Laiko" Administracija.

REKOLEKCIJOS

Laiko praeitam Nr. paskelbus rekolekcijų tvarką, gautas laiškas iš Urugvajaus, kad rekolecijų vedėjas kun. Kidykis negalėjo atvažiuoti į Argentiną, nes tą savaitę laikė rekolekcijas Montevideo lietuviams. Pas mus atvyko sekmadienį kovo 22 d. Rekolekcijos vyks visą Didžiąją Savaitę tomis pačiomis valandomis, kaip buvo pranešta pr. Nr.

T. Marijonai.

Povilas Mačernis mūsų laikraščio prietelius ir bendradarbis.

NAUJA GATVĖ LITUANIA

• **Kazimieras Šlapelis** pranešė laišku, kad paduotas prašymas Sarmiento miesto burmistrui išspręstas palankiai ir miesto, valdyba duoda vieną gatvę, kuri bus pavadinta LITUANIA vardu. LITUANIA vardo gatvių yra Buenos Aires, Avellanedoje, Rosario, Kordoboje ir Berisse. Sarmiento mieste bus jau šeštoji LITUANIA gatvė. ALOS Taryba savo posėdyje nutarė užsakyti ir pasiųsti į Sarmientą gatvės užrašo bronzinę lentą (placa).

• **Jonas Tamošiūnas** su žmona Emilija ir dukra Joana pabuvoję ilgesnį laiką Mar del Platoje, grįžo į namus.

• **Nilda Adominaitė** išteka už Arturo Rodriguez Ponti. Bažnytinės apeigos vyks Bazil. de Sagrado Corazon, Buenos Aires mieste, balandžio mėn. 11 d. 1970 m.

• **Irenė Angelė Gudelevičiūtė,** Adėlės Petronytės ir Leonardo Gudelevičių dukra, sukūrė šeimos židinį šių metų kovo mėn. 7 d. su Genaro Barbero. Moterystės ryšys buvo palaimintas bažnyčioje San Alfonso Maria de Ligorio. Prie altoriaus jaunuosius palydėjo Horacijus Gudelevičius ir jaunojo sesutė. Vestuvių vaišės vyko Adėlės ir Leono Gudelèvičių namuose, kuriuose dalyvavo daug jaunosios ir jaunojo giminių ir draugų. Vaišių metu skambėjo lietuviškos ir itališkos sutartinės. Jaunieji povestuvinei kelionei išvyko į San Carlos de Bariloche.

• **Laiko koresp. aplankė Jurgį ir Oną Devulytę Bražionius,** kurie turi gražią vasarvietę Marcos Paz vietovėje. Ten jie visą vasarą ir gyveno. Retkarčiais juos aplankydavo sūnus Dante (maestro mayor de obras), vedęs su Irene Kiliauskaite. Vasarvietėje yra medžių, daug gražių gėlių, bičių ir mažas baseinas išsimaudyti. Ponai Bražioniai yra L. Centro veikėjai, abu pensininkai, turi savo namus V. Lugane.

• **Alfredas ir Marija Veikalai** 19. 2.70 iš Šiaurės Amerikos atvyko mėnesiui laiko atostogų į Argentiną. Ta proga dalyvavo keletoj lietuviškų švenčių.

IŠ ALOS TARYBOS POSĖDŽIO

Eilinis kovo mėn. posėdis įvyko šių metų kovo mėn. 13 d. Arg. Liet. Centro patalpose.

Posėdį atidarė ir jam vadovavo ALOS Tarybos pirmininkas p. Art. Mičiūdas. Pagal patiektą dienotvarkę pirmoje eilėj buvo, skaitomi gautieji raštai ir laiškai. Perskaitytas laiškas gautas iš Lietuvių Aviacijos Draugijos čikagoje, kuri kreipiasi į viso pasaulio lietuvius, taip pat ir Argentinos, prašydama suteikti žinių, ar Argentinos aviacijoj yra buvę ir ar dar yra lietuvių aviatorių. žinios reikalingos lietuvių aviacijos istorijai - biuleteniui, kurį ši draugija ruošiasi išleisti. Toliau buvo gautas laiškas iš Venecuelos lietuvių Bendruomenės, kuriame pranešama, kad V Pietu Amerikos Lietuvių Kongresas įvyks Venecueloje 1971 m. Vasario šešioliktosios proga.

Sekančiu dienotvarkės punktu — buvo išklausyta Vasario 16 d. minėjimo apžvalga ir piniginė apyskaita. Apžvalgą padarė ALOS Tarybos pirm. A. Mičiūdas, pirmoj eilėj padėkodamas šventei ruošti komitetui ir visiems kitiems šiokiu ar tokiu budu prisidėjusiems prie šio minėjimo ir dalyvavusiems minėjime, pamaldose katedroje ir prie vainiko padėjimo. Taip pat pranešė, kad minėjimo proga ALOS Taryba paskleidė atsišaukimą, kuris buvo pasiųstas prezidentui, vidaus ir užsienio reikalų ministrams, vietiniams laikraščiams, 4 telev. kanalams ir Radio Agentūrai, kuri siunčia žinias į užsienį. Visi davė plačius aprašymus apie mūsų šventę. Taip pat prieš šventę buvo parašyta 200 laiškų įvairioms asmenybėms, iš kai kurių gauta atsakymas pav. adm. Rojas ir kiti.

Padaryta provizorinė apyskaita, kurią pateikė ižd. J. Mičiūdas:

Pajamos	$ 41.400,-
Išlaidos	,, 47.200,-
gauta nuostolių	$ 5.800,-

Pažymėtina, kad Radio Valandėlė "Lietuvos Aidai" už minėjimo skelbimus nieko neėmė.

Senelių židinio reikalu kalbėjo p. V. Grigaitis pranešdamas, kad jau pamatai iškasti ir namai pradėti mūryti. Susitarta su rangovu, kad už vienų namų pastatymą (darbas) — 400.000 pezų; du namai — 600.000. Nutarta pradėti statyti keturius namukus, o baigti du tikėdamiesi, kad Argentinos lietuvių kolonija patalkininkaus darbe savo aukomis. Langai ir durys jau nupirkti, sumokėta 100.000 pezų. Ta proga p. Grigaitis pabrėžė, kad Senelių židinio, darbe labai daug dirbo ir tebedirba p. Jul. Mičiūdas, išreikšdamas jam nuoširdžią padėką.

Asado pietūs Senelių židiny bus balandžio 26 d. Visi yra kviečiami dalyvauti ir savo atsilankymu paremti židinio statybą.

Einamuose reikaluose buvo perskaitytas laiškas iš p. Kazimiero Šlapelio iš Sarmiento miestą adresuotas P. Gudelevičiui, kuriame jis praneša, kad Sarmiento mieste gauta gatvė, kuriai bus duotas LITUANIA vardas, prašydamas pagelbėti su gatvės užrašu. Nutarta - užsakyti bronzinę lentą (placa), panašaus stiliaus kaip Avellanedoje ir pasiųsti į Sarmientą.

Sekantis posėdis balandžio 10 d. Lietuvių parapijos patalpose.

LIETUVIŠKOS VESTUVĖS

Alda Diana Petrauskaitė, Stefanijos Kontautaitės Petrauskų dukra ir Adolfas Juozas Baltušis, Juozo ir Elisos Juškeričytės Baltušių sūnus, abu pažangūs jaunuoliai ir Lietuvių Centro veikėjai, sukūrė lietuvišką šeimą šių metų kovo mėn. 7 d. Religinės apeigos vyko lietuvių Aušros Vartų bažnyčioje, kurias atliko klebonas kun. J. Petraitis lietuvių kalboje, kaip patys jaunieji iš anksto buvo paprašę. Luisa Petrauskaitė ir Viktoras Kazimieras Plukas buvo svotai, kurie jaunuosius atlydėjo į lietuvių parap. bažnyčią ir vėliau, jaunosios namuose, kur vyko vestuvinės vaišės, buvo visų linksmybių vadovai. Jaunieji lietuvišku papročiu prie namų durų buvo sutikti su duona ir druska. Vestuvėse dalyvavo gražus būrys svečių — jaunųjų artimųjų, kurie susirinko pasidžiaugti ir pasilinksminti jųjų laimingoje dienoje. Jaunieji gavo daug gražių dovanų ir sveikinimų.

— • —

Mokytoja Nelida Viktorija Hukaitė, Bronislavo ir Viktorijos Bradzeikaites Hukų dukra ir Bernardas Albertas Stelmokas, Bernardo ir Marijos Špokauskaitės Stelmokų sūnus, kovo 14 d. sukūrė lietuvišką šeimos židinį. Iškilmingas žiedų apsimainymas ir bažnytinės jungtuvių apeigos vyko lietuvių parapijos bažnyčioje. Jaunuosius amžinu ryšiu sujungė kun. J. Petraitis MIC. Prie altoriaus jaunuosius palydėjo jaunosios tėvelis Bronislovas Hukas ir jaunojo sesutė Maria C. Stelmokas de Schaffer. Po bažnytinių apeigų vestuvių vaišės vyko Susivienijimo Liet. Arg. salėje, kur skaitlingiems svečiams aptarnavo cukrainės patarnautojai, o tėveliai Bernardas Stelmokas ir Bronislovas Hukas su poniomis rūpinosi, kad svečiams nieko netrūktų.

Mūsų brangiai geradarei ir krikšto mamytei MARIJAI DEBESAITYTEI NAKUTIENEI mirus, jos vyrui Juozui Nakučiui ir dukteriai Beatričei reiškiame gilią užuojautą kartu liūdėdami.

Jurgelevičių šeima.

Brangiai žmonai, motinai ir seseriai MARIJAI DEBESAITYTEI NAKUTIENEI mirus, liūdintiems: vyrui Juozui Nakučiui, dukrai Alicijai Nakytytei ir seseriai Onai Bukevičienei su šeima, reiškiame nuoširdžią užuojautą.

Juozas Švenčionis su žmona.

Negailestingai mirčiai išplėšus iš gyvųjų tarpo FELIKSĄ KOŽENAUSKĄ, jo žmoną Adėlę, dukrą Nelidą su šeima ir sūnų nuoširdžiai užjaučiame.

Temperley "Aušros" Choras.

ASADO PIETŪS

A. L. Centre, Tabare 6950, Cap. Fed. sekmadienį, 5-4-70, 12 val. Maloniai prašome įsigyti bilietus iš anksto arba užsakyti sekančiais telefonais: V. Misiūnas — 60-2830; A. Misiūnas 60-0402; Birutė Daratėnienė 60-3834; Osv. Jonušys 60-6311; Dante Bražionis 60-0928.

Valdyba.