VLIKAS

Nr. 483
XXIII M.

"EL TIEMPO"
Mendoza 2280, Avellaneda, Buenos Aires
T. E. 208 - 5027
Reg. Nacional de la Propiedad Intelectual
Nr. 1.052.961
Director resp. — AGUSTIN STEIGVILA

CORREO ARGENTINO
CASA CENTRAL
Franqueo Pagado
Conseción Nº 1384
Tarifa Reducida
Conseción Nº 4015

PERIODICO QUINCENAL LITUANO — 12 DE FEBRERO DE 1971

Komunizmo Pavojus Pietų Amerikoje

Pietų Amerikoje jau pradeda vis daugiau virti politinis katilas. Paprastai žiūrint matosi tiktai pats katilas ir garai. Bet geriau pažiūrėjus galima pastebėti, kas tą katilą maišo ir kas jį kurena. Viskas yra gerai pramatyta ir suorganizuota: kas turi tą katilą maišyti, kas jį turi kurenti.

Štai 1969 metų liepos viename slaptame dokumente, pasirašytame Montevideo mieste yra išdėstomas visas planas. Plano organizatoriai priklauso prie "Comite Central Revoliucionario Castrocomunista Maoista", kitaip sakant prie Kubos Castro iš Kinijos inspiruojamo komunistinio sąjudžio. Apie tai plačiai buvo rašyta "Prensoje" šių metų vasario 6 d.

Veikimo planas apima šiuos pagrindinius sektorius: universitetą, bažnyčią, darbininkiją, mokytojus ir ūkininkus.

Universitetas imamas kaip išėjimo punktas, nes jame yra susispietęs jaunimas, kuris iš prigimties yra jau pasinešęs į judėjimą, revoliucines mintis. Todėl komunistai pasinaudodami šia jaunimo jėga, bando išvesti studentus į gatves, kaip išvedė juos jau prieš pusantrų metų Kordoboje, Rosario ir kituose miestuose. Tai buvo tiktai pirmieji bandymai, arba repeticijos. Jų reikia laukti daugiau.

Bažnyčia irgi pramatoma kaip svarbi priemonė šioje kovoje. Yra pramatyta infiltruotis į bažnyčią, pasinaudoti kaikurių pažangiųjų kunigų įtaka, įjungiant juos į socialinės kovos eiles, nustatant juos prieš bažnytinį autoritetą žmonijos labo vardu. Tai daroma žinoma labai subtyliai ir maskuotai, kad nebūtų matomi jų tikslai: subversija, revoliucija.

Darbininkija turinti išeiti reikalaudama vis didesnių algų pakėlimo, geresnių darbo sąlygų. Vis neva darbininkų gerovės pakelimui, kad tuo tarpu būtų galima juos aklai sukišti į maišą, padaryti juos revoliucijos naudingais įrankiais. Todėl nuolatinis šūkis skamba: "Kiekvieną valandą maišyti, kiekviename kampe triukšmauti". Nustatyti prieš valdžią ir kariuomenę, kur tik galima kelti maištą ir drumsti vandenį, skelbti streikus.

Profesoriams ir mokytojams bei gydytojams kalama į galvą, kaip galima dirbti už ,'bado algą", todėl nustatomi taip pat prieš valdžią, kad kartu su studentais ir kitais revoliucionieriais pasisakytų prieš valdžią, organizuotų streikus, susirinkimus gatvėse ir mokyklose, bei universitetuose.

Ūkininkai yra sunkiausiai suviliojami, nes jie prisirišę prie nuosavybės. Todėl jiems kalama į galvą, kad jie reikalautų žemės pagerinimų, mašinų, kad dėtųsi į koperatyvus, kurie paskui būtų lengviau infiltruojami raudonųjų. Nustatomi mažažemiai prieš dvarininkus ir nuolatos kalama į galvą, kad reikia paimti valdžią į "liaudies rankas".

Revoliucinis laukas yra pramatytas šiose šalyse: Ekvatoriuje, Peru, Venezueloje, Kolumbijoje, Brazilijoje, Bolivijoje ir Argentinoje. Komunistų vadovai turi šiuose kraštuose maišyti nepasitenikinimus, kurti revoliucinį katilą.

Argentinoje komunistinis sąjudis jau veikia gana stipriai, nes jau buvo išvesti studentai Kordobos, Rosario ir Tucuman miestuose, o nuolatiniai plėšimai Buenos Aires mieste taip pat pasitarnauja tam pačiam tikslui. Bandoma nustatyti visus darbininkus ir valdininkus prieš valdžią ypatingai prieš kariuomenę, kad ji liktų be jokios paramos tautoje.

Komunistų laikraštis "Nuestra Palabra" labai aiškiai pasisako už valdžios nuvertimą, kviesdamas piliečius "nusikratyti diktatūra ir sudaryti laikinę demokratinę valdžią". Kitaip sakant nuversti valdžią kad būtų galima paimti savo rankon vadžias.

Iš visko matyti, kad komunizmas yra pasiryžęs žūt būt užimti Pietų Ameriką, kad paskui galėtų paimti ir Š. Ameriką. Jeigu šį lemiamą momentą žmonės nesusipras, atsiras greitai akligatvyje, iš kurio jau bus sunku rasti kelią į laisvę.

J. Pragiedrulis.

VISAME PASAULYJE

• **Vasario 7 d. pasibaigė** Šveicarijoje plebescitas, kuriuo moterims buvo suteikta teisė balsuoti. Šveicarija yra vienintėlė valstybė Europoje, kur iki šiol moterys neturėjo tų teisių.

• **Vasario 9 d. laimingai baigėsi** trijų amerikiečių astronautų kelionė į mėnulį su Apolo 14. Astronautai Alan Shepard ir Edgar Mitchell išlipo mėnulyje ir atliko visus jiems pavestus mokslinius tyrimo uždavinius, o Stuart Roosa laukė jų skrisdamas aplink mėnulį. Jų buvimas mėnulyje buvo rodomas per televiziją. Šitoji buvo trečioji ekspedicija su gyvais žmonėmis į mėnulį. Kelionė tėsesi 9 dienas. Astronautai atsivežė 50 kilogr. akmenų ir visokių kitokių davinių. Okeane juos laukė laivas "New Orleans", kur jie po trumpo pasisveikinimo užsidarė 17 dienų karantinui. Laivo įgula (200 jūrininkų) sukėlė jiems dideles ovacijas, o laivo kapelionas sukalbėjo padėkos maldą.

• **Vasario 9 d. Kalifornijoje,** 480 kilometrų plotyje įvyko žemės drebėjimas, Žuvo 29 žmonės, 13 dingo, 500 sužeistų ir milijoninės sumos nuostolio.

• **Pietų Vietnamo kariuomenė,** vasario 8 d. remiama JAV oro eskadrilių, peržengė Laos valstybės sieną, sutikdama smarkų komunistinių pajėgų pasipriešinimą. Šioje operacijoje dalyvauja 20.000 pietų Vietnamo kareivių, jiems padeda 9.000 amerikonų karių. Šis įvykis sukėlė nusistebėjimo ir sujaudino politinį pasaulį. Pirmieji Laos sieną buvo pažeidę Š. Vietnamo komunistai, kurie yra įsitaisę kalnuose ginimosi bazes.

• **Sov. Sąjunga** šąrišy su padidėjusiu karo aktyvumu nutarė padidinti siunčiamų ginklų kiekį Šiaurės Vietnamui.

• **Vladislaw Gomulka,** buvęs Lenkijos komunistų partijos vadas atleistas iš tų pareigų. Pakartotinai sukilus darbininkams, Gomulka, kaip buvęs valstybės vadas yra kaltinamas dėl įvykio ir atrodo bus nubaustas.

• **Šiaurės Irlandijoje** neramumai tarp protestantų ir katalikų vis didėja. Paskutinuoju metu susikirtimas ir susišaudymas pareikalavo vieno kareivio ir trijų civilių gyvybių. Bijoma, kad gali prieiti prie civilinio karo.

• **Vasario 6 d. įvyko žemės** drebėjimas Tuscanijoje, Centrinėje Italijoje. Priskaitoma 20 užmuštų ir virš 100 žmonių sužeistų, nors manoma aukų atsiras daugiau. Miesto centre daug sugriautų namų.

• **Čilės naujas vidaus reikalų ministeris** Jose Toha pareiškė, kad greitu laiku Čilėje bus nusavinti visi dvarai, kurie turi daugiau kaip 80 ha. žemės. J. Toha pareiškė, kad šiuo metu Čilėje yra 294 ūkiai užimti darbininkų, nuomininkų ir indėnų.

• **Respublikos prezidento gen. Levingstono pageidavimu,** viešosios globos ministeris Francisco G. Manrique įteikė atsistadydinimo raštą.

• **Buenos Aires dar neatsigavo** po didelių ir ilgų liūčių, kurie pasireiškė beveik visame krašte, padarydami didelių nuostolių, staiga sekmadienį, vasario mėn. 7 d. vakare po gražios ir saulėtos dienos vėl prasidėjo didelis lietus, kuris tęsėsi tik 45 minutes, prilyjęs 46 cm. vandens, kuris užliejo daugelį Buenos Aires miesto dalių, paversdamas gatves dideliais vandens kanalais. Žmonių aukų nėra.

VASARIO 16 DIENOS MINĖJIMO

PROGRAMA

Vasario 13 d. šeštadienį:

21 val. A. Lietuvių Centro salėje Tabarė 6950

IŠKILMINGAS MINĖJIMO AKTAS,

1. Vėliavų įnešimas.
2. Atidarymo žodis — Art. Mičiūdas.
3. Argentinos ir Lietuvos himnai.
4. Žodis ispanų kalba — Raul Stalioraitis.
5. Tautiniai šokiai — "Ateities" ansamblis.
6. Žodis lietuviškai — Zef. Juknevičius.
7. Rezoliucijų skaitymas.
8. Mišraus choro pasirodymas, vad. V. Rymavičiui.
9. Uždarymo žodis — A. L. Centro pirm. — V. Misiūnas.
10. Programai pasibaigus šokiai jaunimui.

Programai vadovauja: D. Brazdžionis ir Eug. Rudytė.

Vasario 14 d. sekmadienį:

10 val.: **Iškilmingos Mišios Santo Domingo bazilikoje** (ant Belgrano ir Defensa), kurias atlaikys **Mons. A. Casanova,** giedant mišriam chorui, **vad. V. Rymavičiui.** Po pamaldų eisena su vainiku į Plaza de Mayo prie laisvės piramidės. Dalyvaus jaunimas su vėliavomis ir tautiniais rūbais. Kalbės Art. Mičiūdas ir kiti svečiai.

Vasario 16 d. antradienį:

18.30 val.: visi lietuviai ir jaunimas su tautiniais rūbais ir vėliavomis renkasi San Martin aikštėje prie San Martin paminklo bus padėtas vainikas ir pasakytos kalbos. Kalbės **Zef. Juknevičius** ir kiti.

Kiekvieno lietuvio tautinė garbė ir pareiga dalyvauti šiame svarbiame minėjime.

Pastaba: Nuo kovo 1 iki 15 dienos prie Kanados banko ant Cangallo ir Floridos gatvių veiks lietuviška meno paroda. Prašome visų atsilankyti.

ALOS TARYBOS Rengimo Komitetas.

VYTAUTĄ IR GRAŽINĄ SIMOKAIČIUS VILNIUJE NUTEISIUS

VLIKAS patyręs, kad sovietinis teismas Vilniuje nubaudė mirties bausme Vytautą Simokaitį, o jo žmoną Gražiną (Mickutę) trijų metų kalėjimo bausme, tuoj ėmėsi žygių Vytauto gyvybei gelbėti.

Vliko pirmininkas dr. J. K. Valiūnas netrukus pasiuntė telegramas JAV prezidentui **R. Niksonui, Popiežiui Povilui VI-jam, Princui Sadrudin Aga Khan,** Aukštajam Pabėgėlių Reikalų Komisarui, Ženevoje, be to, D. Britanijos min. pirmininkui **Edward Heath,** Prancūzijos prezidentui **Georges Pompidou** ir Švedijos min. pirm. **Olaf Palme.**

Daugybę telegramų ne tik vyriausybių galvoms, Popiežiui, bet ir kai kuriems kardinolams, Vatikano pareigūnams pasiuntė **ALT** (Amerikos Liet. Taryba) pirmininkas, **Lietuvos Laisvės Komitetas, Liet. Bendruomenė, Pavergtųjų Europos Tautų organizacija, BATUN,** ištisa eilė lietuvių organizacijų ir daug paskirų asmenų.

Demonstracija New Yorke skubiai suorganizuota "Amerikos Lietuvių Akcijos Komiteto" įvyko dar tos pačios dienos, apie įvykį patyrus, — vakare. Ji įvyko netoli Sovietų Sąjungos J. Tautų misijos pastato. Lietuvius protestavusius prieš mirties nuosprendį, filmavo televilijos stotys. Demonstraciją surengti talkininkavo Liet. Moterų Komitetas ir Amerikos Lietuvių Jaunimo Komitetas. Demonstracijoje gausiai dalyvavo latviai ir estai. Pagrindinė demonstracija New Yorke ir visoje eilėje kitų JAV miestų, įvyko sausio 23 d.

Apie Vyt. ir Gražinos Simokaičių bandymą pabėgti į Vakarus ir jų nuteisimą Vilniuje bei lietuvių pastangas gelbėti juos, rašė viso laisvojo pasaulio spauda, "New Yorke Times" atstovai Maskvoje telefonu buvo susisiekę su Vilniaus teismo įstaigomis, tylėjo tik Sov. Sąjunga, apie įvykį ar teismo bylą nerašė nė okup. Lietuvos spauda. Argentinoje tuo reikalu taip pat plačiai buvo rašyta, "Clarin" vasario 7 d. praneša, kad Simokaičiui mirties bausmė pakeista 15 metų sunkiųjų darbų kalėjimu, o apie Gražiną nieko nemini, iš viso neaišku, ar ji to prašė. Jeigu, pagal sovietų tvarką, Simokaitis bus išsiųstas į Sibiro šiaurę, tai vargu ar išlaikys tuos 15 metų.

LIETUVIAI visame Pasaulyje

• **Dr. Algio Lesniausko,** kuris yra baigęs universitetą Buenos Aires mieste, padidėjo šeima, dukrele, kuriai duotas vardas Rūta Ona. Lesniauskai augina dar vieną sūnų ir gyvena Palatine mieste, Ill. valst.

• **Į Čikagą kasmet suplaukia** apsigyventi tūkstančiai juodosios rasės žmonių. Ten kur jie apsigyvena baltieji bėga. Per dešimtį metų jų daugiau nei 200 tūkstančių atsikėlė. Ten kur jie apsigyvena dingsta švara ir tvarka ir smarkiai krenta to rajono vertė. Lietuviai yra labai susirūpinę, nes juodieji veržiasi ir į lietuvių rajoną Marquette Park per italų apgyvendintą apylinkę.

• **Šv. Kazimiero seselės** pastatė didelį 4 aukštų namą, Čikagoje, kuriame gyvens ligonės ir senatvės sulaukusios seselės. Namas yra sujungtas su senuoju vienuolyno pastatu.

• **Šv. Kazimiero seselių** vadovaujamoje Šv. Kryžiaus ligoninėje Čikagoje vyksta lietuvių kalbos pamokos. Mokomi šios ligoninės tarnautojai susikalbėti mediciniškais reikalais su ligoniais.

• **Šarūnas Užgesis,** kuris profesoriauja Illinois universitete, suprojektavo auto vežimą, galintį pasiekti 600 mylių greitį į valandą. Jis pats dalyvavo tų pirmųjų autovežimų bandymuose.

• **Lietuvos vokiečiai,** antrojo pas. karo metu žuvusiems savo tautiečiams paminėti, "Tėviškės pirkioje", esančioje Neheim - Huesten, (V. Vokietija), įrengė paminklinį kampelį, kurį puošia iš medžio droštas reljefas su įrašu: "Prisiminti visiems Lietuvos vokiečiams, kurie 1939-1945 karo lauke, bėgdami ar nelaisvėje neteko gyvybės". Kampely yra knyga, kurioje įrašyti žuvusiųjų vardai, gimimo diena ir vieta ir taip pat žuvimo diena ir vieta.

• **Skulptūra tvenkinyje** - Indianos valst., JAV. Boverly Shores vietovėje, "Lithuanian Park" miesto tvenkinio vidury pastatyta J. Bučio 28 pėdų aukščio skulptūra.

• **Devyniolikmetė Toronto Vyčio** stalo tenisininkė Violeta Nešukaitytė, Kanados stalo teniso pirmenybėse moterų klasėje laimėjo pirmąją vietą ir penktą kartą tapo Kanados stalo teniso meistere.

• **Vėžionių km. Eišiškių apylinkėse,** prie miškelio ir didelės pelkės nuo neatmenamų laikų kupsojo dubeniuotas akmuo, kurį žmonės vadino akmeniu su lėkštėmis. Akmenyje buvęs ir ženklas, primenąs paukščio kojo atspaudą. Apie šį akmenį užsiliko daug padavimų. Viename padavime pasakojama, kad prie to akmens pietavęs pats Dievas. Nesenai tas akmuo buvo nugabentas į Vilniaus etnografinį — istorinį muziejų.

• **Buvusi Kauno jėzuitų gimnazija** nuo 1955 metų vadinama "Adomo Mickevičiaus vidurinė mokykla". Tas vardas buvo jai suteiktas svenčiant poeto 100 metų mirties sukaktį.

• **Okup. Lietuvos** spaudoje plačiai paminėta aktorės **Elenos Bindokaitės** 70 m. amž. sukaktis Ji daugiausia dirbo Šiaulių dramos teatre. Aktorė yra dalyvavusi beveik 3.000 teatro spektakliuose. Rėžimas jai buvo suteikęs "TSR liaudies artistės vardą".

AR GIRDITE?!

Ar girdite, kaip laivo bortas dreba
Nuo pulso plyštančios širdies —
Jie gyvą žmogų užkalė į grabą,
Spiovė į veidą laisvės ir mirties.

Pakrantėj sėdi grįžę sotūs liurbiai,
Kalakutieną užsigerdami
O ten gyvybę po lašelį sriubia
Mūs kraujo broliui, nepalikdami.

Jokios vilties, kai laivo bortas dunda
Jau budelio žingsniu klaikiu . . .
Aš paimu nuo Simo lūpų skundą
Ir jį priešmirtinį šaukiu! . . .
O milžiniškoji Laisvės statula
Stovi kurčia ir akla? . . .

Kazys Bradūnas.

Okupuotoje LIETUVOJE

• **Panevėžio stiklo fabrikas** pagamino pirmuosius spalvotus stiklo blokus. Tais spalvotais blokais numatoma papuošti naujai statomus pastatus.

• **"Šeimos" tikslai.** Okup. Lietuvoje pasirodė trečias numeris leidinio "Šeima", kurio svarbiausi planai, kaip rašo "Tiesa", yra "populiarinti pedagogikos mintis ir padėti tėvams komunistiškai auklėti vaikus".

• **Blindos tvenkinys įrengtas** Žemaitijoje toje vietoje, kur garsusis žemaičių "razbainikėlis" Blinda vaikščiojo ir ilsėjosi. Šį tvenkinį pasistengė įrengti vietos gamtos mylėtojai.

• **Malimo muziejus** įruoštas viename sename vėjiniame malūne netoli Šiaulių miesto. Tai esąs pirmasis Lietuvoje malimo muziejus.

• **Vienos Panevėžio gamyklos** direktorius V. Stankevičius "Tarybinio mokytojo" laikraštyje pareiškė: "Mūsų gamykloje pagrindinė darbininkų masė uždirba nuo 130 iki 200 rublių. Tuo tarpu pradedančio inžinieriaus atlyginimas neviršija 120 - 130 rublių. Pasitaiko, kad jauni technikai tiesiog vengia inžinierinės - techninės tarnybos, bevelija būti brigadininkais, kad tik daugiau uždirbtų".

• **Storulė obelėlė.** Kazliškių kaime Lietuvoje auga 300 metų senumo laukinė obelė. Jos aukštis 19 metrų, o kamieno skersmuo 3,26 m.

• **Nasrėnų km. Kretingos apskr.,** kuriame gimė vysk. Motiejus Valančius, įkurtas rašytojo muziejus, kurį lanko daugybė lietuvių. Prie jo pastatytas paminklėlis — Palangos Juzės statula, kurią sukūrė Vytautas Majoras.

• **Į Sov. Sąjungos Ukrainoje** suruoštąsias artojų varžybas išvyko ir trys Lietuvos artojai: J. Mackevičiūtė, B. Žvirėla, T. Kovera.

• **Vilniuje, Lenino aikštėje,** pastatytas rašytojai Žemaitei paminklas, Projektas sukurtas dail. Petro Aleksandravičiaus, vaizduoja Žemaitę sėdinčią, truputį palinkusią į priekį, tarytum, tik ką pakėlusią akis nuo ant jos kelių gulinčios knygos. Broliai Nasvyčiai iš pagrindų perremontavo aikštę ir pačią skulptūrą pastatė arčiau žaliuojančių medžių.

• **Kęstutis Šapka, Vilniaus sportininkas,** Sočyje vykstančiose rungtynėse, iššoko 2,23 m. Su tuo šuoliu jis parodė, kad iššoko aukščiau už visus Europos sportininkus. Pasaulinis rekordas yra Brumelio — 2,29 m. Šapka šokinėja vadinamuoju "fosbiurio stiliumi".

• **J. Vaina, Punsko licejaus mokytojas** (Suvalkų trikampyje), yra surinkęs didelį kiekį Punsko ir Seinų apylinkės lietuvių etnografinės medžiagos — mezginių, audinių, rinko daug tautosakos dalykų: darbo įrankių pavyzdžių, dainų su gaidomis, mįslių, burtų, prietarų ir tt.

• **Šiauliuose prie pieno kombinato** įsteigta sūrių apdirbimo bazė ir šalia jos dar ir lydytų sūrių cechas. Tas cechas pats pirmas Lietuvoje pradėjo gaminti fermentinį sūrį, kuris įvyniojamas į celefano maišelius. Šiaulių sūrių fabrikas yra pats didžiausias Pabaltijo valst.

LIETUVIAI PERSEKIOJAMI SOVIETINĖJ GUDIJOJ

"Tėviškės Žiburiai" plačiai aprašo apie lietuvių sunkią padėtį sovietinėje Gudijoje (Baltarusijoje).

LIETUVIAI KRAŠTO SENIEJI GYVENTOJAI

Po II pas. karo Gudijoje liko apie 50.000 liet. gyventojų (vien Gervečių ir Pelesos apylinkėse — 29.000), taip pat daug jų Lazdūnų, Vydžių, Apsos ir kitose apylinkėse, jie sudaro arba kompaktišką lietuvišką masę arba gyventojų daugumą. Tai senieji tos teritorijos gyventojai, kurių tėvai ir protėviai ten gyveno ir kalbėjo lietuviškai.

LIETUVIŠKAS ŠVIETIMAS

Prieškarinėje Lenkijoje tas kraštas buvo labai lenkinamas, tačiau veikė lietuviškos mokyklos, darželiai, skaityklos, klubai.

Dabartiniu metu lietuvių padėtis yra daug blogesnė. Jokių lietuviškų mokyklų nėra, veikia tiktai rusiškos, net ne gudiškos. Tuo tarpu sovietinėje Lietuvoje yra daug lenkiškų ir ypač daug rusiškų mokyklų.

Vietiniams gyventojams prašant buvo įvestos 2-3 liet. kalbos pamokos savaitėje. Tačiau mokytojai turi dirbti labai sunkiose sąlygose - vaikščioti iš kaimo į kaimą. Lietuvių kalbos būreliui, lietuviškai saviveiklai ir pan. jokių sąlygų nėra, neduodamos patalpos ir trugdoma kitokiais būdais. Lietuviškos knygos nepriimamos bibliotekose aiškinant patalpų stoka, pasiųstos iš Lietuvos buvo sudegintos. Lietuviai veikėjai buvo persekiojami ir turėjo persikelti į sovietinę Lietuvą. Dėl tokių sąlygų sunku gauti mokytojų, kurie dėstytų lietuvių kalbą.

Baigę rusiškas mokyklas lietuviukai sunkiai gali įstoti į okup. Lietuvos mokyklas, dėl per mažo žinojimo lietuvių kalbos, jie priversti stoti į aukštesnes rusiškas mokyklas ir tokiu būdu ištautėja. Jaunimas veržiasi į mokyklas Lietuvoje, bet ir čia susiduria su kliūtimis. Tėvams, kurių vaikai mokosi Lietuvoje, apsunkinamos kolchoze darbo sąlygos pav. neišmokamas pilnas atlyginimas, neišduodamas kolchozo pažymėjimas, o be jo Lietuvos mokyklose - internatuose imamas aukščiausias mokestis. Siųsti vaikus į Lietuvos mokyklas ne visi tėvai gali, nes daugumas jų skurdžiai gyvena, todėl vaikai daugiau nesimoko.

LIETUVIAI INTELIGENTAI

Po paskutinio karo lietuviai inteligentai pasilikdavo dirbti savo tėviškėse, bet valdžios žmonės juos spaudė ir sudarė tokias sąlygas, kad jie buvo priversti išsikelti į okup. Lietuvą.

Sov. Sąjungoje apleisti šalį ir ieškoti laisvės svetur — baudžiama mirties bausme ar sunk. darbų kalėjimu.

Lietuviams inteligentams įsikurti ir dirbti lietuviškose srityse nėra jokių sąlygų. Ten nerasime nei vieno lietuvio gydytojo, agronomo. zootechniko, kolchozo pirmininko, kurie dirbtų savo gimtajame krašte. Lietuviai nepriimami dirbti vietiniuose valdžios organuose. Jiems nebuvo leista sudaryti savo kolchozus. Letuviai liko, išskirstyti į kelis kolchozus, kad juose vyrautų nelietuviškas elementas. Taip pav. Rodūnės rajone, Dubinių apylinkėse 1949 m. buvo sudarytas lietuvių kolchozas ir išrinktas lietuvis pirmininkas, bet greit po to kolchozas buvo pertvarkytas ir lietuvis pirmininkas pašalintas.

LIETUVIŠKA SPAUDA

Sudaromos įvairios kliūtys užsisakyti lietuvišką spaudą iš Lietuvos. Vietos paštai nepriima užsakymų; užsakyti spaudą reikia važiuoti į Lietuvą. Užsakyti laikraščiai ateina labai paveluotai arba visai neateina. Klubuose ir skaityklose nėra nė vieno lietuviško laikraščio nei knygos.

GYVENTOJŲ SURAŠINĖJIMAS

Vykdant visuotinį gyventojų surašinėjimą 1959 visoje Sov. Sąjungoje buvo duotas iš rajonų neoficialus įsakymas lietuvių tautybės nerašyti. Lietuviai, nežiūrint jų protestų, buvo užrašomi gudais ar lenkais.

NUTAUTĖJIMAS

Esant tokioms sąlygims, lietuvių nutautinimas vakarinėse Gudijos dalyse eina labai sparčiai. Nieko nepadėjo ir daug skundų paduotų į Maskvą. Tie skundai buvo grąžinami vietinei rajoninei valdžiai t.y. skundai perduodami tiems, kurie lietuvius persekioja. Tas sukelia lietuviuose baimę. Vietinių valdžios organų sauvaliavimai persekiojant lietuvius, matyt vyksta su pritarimu iš viršaus.

Mokslas + Menas + Literatūra

IŠ MŪSŲ MIESTŲ ISTORIJOS

KAUNAS

Kaunas yra antrasis savo didumu ir svarbumu Lietuvos miestas. Jis guli didžiausios Lietuvos upės Nemuno ir Neries santakoje. Lenkams atėmus mūsų senąją sostinę Vilnių, Lietuvos laikinąja sostine ilgus metus buvo Kaunas, kur buvo susispietusios įvairios valdžios ir karinės įstaigos ir žydėjo kultūrinis gyvenimas.

Kauno Vytauto D. bažnyčia. Pagal padavimą ją pastatė Vytautas vykdydamas savo įžadą po 1399 m. nepavykusio Vorkslos mūšio su totoriais. 1838 caras Nikalojus I važiuodamas Nemuno ledu įlūžo ties ta vieta. Atsidėkodamas Dievui už išgelbėjimą pavertė bažnyčią cerkve. Lietuvos laikais jos rektorius buvo įžymusis kan. Y Tumas - Vaižgantas. (Foto J. Brizgio)

VARDAS

Tikrai iš kur kilęs Kauno vardas sunku yra atspėti. Lietuvių šviesuomenėje iš seno paplitusi Kauno miesto etimologija jungia jį su veiksmažodžiu **kaunasi** t.y. mušasi, kariauna. O prie Kauno ir dėl Kauno pilies senovėje tiek kautasi . . . Kalbininkai yra linkę išvesti vardą iš pavardės **Kaunas, kuri** yra labai dažnai sutinkama Lietuvoje. Pav. Šakių apskr. Balsėliškių km Sintautų vl. gyventa vien Kaunų, todėl ir kaimą žmonės paprastai vadino Kaunais. Tačiau ir pavardę Kaunas kalbininkai išveda iš dzūkiškos lyties **kaunus** — "kuris mėgsta kautis", **kaunius** — "kuris mušasi", **kaunia** — "kova" (Valkininkų v.). Yra dar vienas vardui išvedimo kelias — tai legendarinis: Kunigaikštis Kūnas, Palemono sūnus, įkūręs 1030 metais Kauno pilį. Pagal šitą legendą išeitų, kad Kaunas praeitais metais sukako savo gyvavimo 940 metus. Ta legenda vadovaujantis 1930 metais buvo minima Kauno įkūrimo 900 metų sukaktis, tačiau šitai datai nėra jokios istorinės atramos, t. y. jokiose istorinėse kronikose apie tai nėra žinių.

KAUNO PILIS

Kauno praeitis yra labiausiai susijusi su jos pilimi. Ji yra pastatyta nedidelėje kalvelėje Nemuno ir Neries santakoje. Kada ši vieta pradėta naudoti karo reikalams nežinoma, galėjo būti priešistoriniais arba ankstyvosios istorijos laikais. Pilis turėjo ginti ne tik Kauną, bet ir Nemuno ir Neries kelią. Apie Kauno pilį pirmosios žinios pasirodo Gedimino ir Kęstučio laikais, kada lietuviai kryžiuočių ordeno puolami pradeda gintis statydami apsiginimo pilis.

1362 m. III. 13 d. ordeno magistras Vinrichas von Kniprode su savo kariuomene ir svečiais suruošė žygį prieš Lietuvą. Jis pasiekė laivais Kauno pilį, kuri buvusi mūrinė, turėjo aukštas sienas ir tvirtus bokštus, apsupta pylimų ir griovių, ginama didelės ir ginkluotos lietuvių įgulos, vadovaujamos Kęstučio sūnaus Vaidoto. Kęstutis su Algirdu irgi atskubėjo padėti piliai, bet buvo vokiečių atmušti. Lietuvių įgula smarkiai ginėsi, atstatydavo sugriautas sienas ir pro pramuštas skyles smarkiai svaidė strėles padarydami didelių nuostolių vokiečiams. Kovos tęsėsi dvi savaites, bet pilis nepasidavė. Tuomet vokiečių ordenui atskubėjo į pagelbą Livonijos ordenas. Vėl prasidėjo kova, smarkios kautynės ėjo prie pralaužtos sienos. Prasidėjo Kęstučio ir magistro derybos, kurioms nepavykus, vokiečiai šalia pastatė medinį pastatą ir jį padegė. Pilyje kilo gaisras, o vokiečiai vis griovė degančią pilį ir šaudė švininėmis kulkomis, kurios buvo ką tik išrastos ir lietuviams nebuvo pažįstamos. Pilies sienos nebeišlaikiusios ir griuvusios. Lietuviai tada padegė pilies likučius. Gaisro metu žuvo daug karių iš abiejų pusių. Vaidotas su 36 kariais pateko į nelaisvę.

Kauno pilis tikrai turėjo būti labai stipri, kad vokiečiai per kelias savaites ir su moderniomis anų laikų priemonėmis vos tegalėjo paimti.

Tai tokia yra pati pirmoji ir tikra žinia apie Kauno praeitį. Vėliau pagal kronikos žinias Kauno pilis buvo Kęstučio vėl atstatyta, kurią vokiečiai vėl išgriovė, statėsi toje vietoje pilis vokiečiai, kurias lietuviai griovė ir taip ėjo ta vieta iš rankų į rankas. Tiktai Vytautui Didžiajam viešpataujant, ypač nuo 1409 metų, prasideda ramus gyvenimas. Vytautas čia dažnai lankydavosi, priminėdavo svečius, yra ir jo rašytų laiškų iš Kauno.

1459 m. Žygimantas Augustas užrašė Kauno pilį savo žmonai Barborai Radvilaitei su miestu ir Rumšiškių dvaru, su visais kitais Kauno dvarais ir dvareliais, tarnais, keliauninkais ir valstiečiais. 1655 m. rusų kariuomenė apgriove pilį, o XVIII amž. pilyje buvi įtaisytas kalėjimas. 1812 metais Napoleono kariuomenė taip pat padarė piliai daug žalos. 1847 m. leista statytis Kauno pilies rajone namus, kurių pamatams ir gatvių grindiniui imta naudoti jau griuvančios pilies akmenis ir plytas. Neglobojama pilis ėmė nykti ypač Nėriai ardant jos krantą.

1930 m. Kauno miesto savivaldybė išpirko aplink pilį buvusias lūšneles, jas išgriovė ir aptvarkė pilies rajoną. Imta konservuoti pilies griuvėsius ir daryti kasinėjimus.

KAUNO MIESTAS

Kauno miesto įkūrėju laikytinas Vytautas Didysis. Čia jis ne tik pats lankydavosi, bet ir priiminėjo svečius bei kitų kraštų pasiuntinius, bei darydavo įvairius suvažiavimus. Prasidėjo prekyba tarp vakarų ir rytų kraštų. Kauno pirklių laivai pasiekdavo Angliją, Dancigą Karaliaučių. Iš ten atgabentos prekės toliau eidavo iki Maskvos ar Naugarduko. Vytautas Kaune buvo apgyvendinęs dalį totorių miesto pakraštyje (ten kur dabar yra Totorių gatvė), kurie buvo patekę į belaisvę. Vytauto laikais pastatyta dabar vadinama Vytauto bažnyčia ir parapinė bažnyčia, (dabartinė katedra).

Kauną mėgo ir kiti kunigaikščiai suteikdami vis didesnes miestui privilegijas. Kaunas lengvai Nemunu pasiekiamas pasidarė tarptautinis prekybos centras. XVII — XVIII amž. miestas buvo pasiekęs aukso metą, bet įsiveržusi rusų kariuomenė 1655 m. paliko tik pelenus. 1811 m. buvo tokia sausra, kad per Nemuną ir Nėrį buvo galima perbristi, sustojo laivai, sustojo prekyba,

KAUNAS RUSŲ VALDŽIOJE

Po 1795 m. Lietuvos — Lenkijos padalinimo Kaunas priklausė rusams, o kairioji Nemuno pusė priskirta Prūsijai, t.y. Kaunas tapo padalintas. Kaunas netekęs naudingo užnugario jau negalėjo prekiauti Nemunu. 1812 m. Kaune Panemunėje per Nemuną kėlėsi Napoleono kariuomenė daug skriaudos padariusi Kauno miestui. Jos persikėlimui vadovavo pats imperatorius stovėdamas ant Pajiesio kalno (dabar vadinamas Napaleono kalnu) Pats Napoleonas apsigyveno karmelitų vienuolyne, dabartinė miesto ligoninė. Tų pačių metų pabaigoje sušalę ir išbadėję prancūzų kariai bėgdami iš Rusijos plėšė ir grobė viską Kaune. Rusų kariuomenės spaudžiami gruodžio mėn. perėjo ledu per Nemuną, palikdami Kauną gaisre. Kitą dieną Kaunas buvo jau plėšiamas rusų kariuomenės. Po Napoleono žygio Kaune liko vos 3000 gyventojų.

Kauno pilies griuvėsiai — mūsų praeities liudininkai.

Rusai į Kauną nekreipė dėmesio ir jis labai pamažu augo. Padarius Kauno guberniją 1842 m. mieste gyveno tik 8.500 gyventojų. Rusai stengėsi Kauną surusinti. Jėzuitų bažnyčia buvo paversta Aleksandro Nevskio soboru, taip pat Vytauto bei, Pažaislio bažnyčios paverstos cerkvėmis, kitos bažnyčios uždarytos ir paverstos sandėliais.

1831 ir 1863 m. sukilimai per Kauną praėjo gan ramiai. Būta neramumų, bet mūšių nebuvo. Kaune ties dabartine Ožeškienės gatve, kuri tada buvo užmiestyje buvo, pakarti 1863 m. sukilimo vadai — kunigai Mackevičius ir Račkauskas, bei kiti vadai — Bialozoras, Kareiva ir kiti.

KAUNAS LAIKINOJI SOSTINĖ

1919 m. sausio 5 d. Lietuvos vyriausybė buvo priversta persikelti iš Vilniaus į Kauną. Tuo pačiu metu Kaune buvo išrinktas pirmas Lietuvos prezidentas Antanas Smetona. Gegužės mėn. vysk. Karevičiui vadovaujant Rotušės aikštėje Lietuvos kariuomenė iškilmingai prisiekė ginti tautos laisvę. 1920 m. geg. 15 d. Kaune susirinko Steigiamasis Seimas. Kauno gyventojų skaičius tolygiai augo. 1921 m. yra buvę 53.000 gyventojų, 1944 apie 155.000 gyv. Kaune pradėjo plėstis prekyba, pramonė ir laikinoji sostinė tapo visos Lietuvos kultūriniu centru. Kauno herbas yra baltas tauras juodame fone, jo tarpragyje — kryžius.

Naudota medžiaga:

L. Encikloped. XI,
M. Lietuva II.

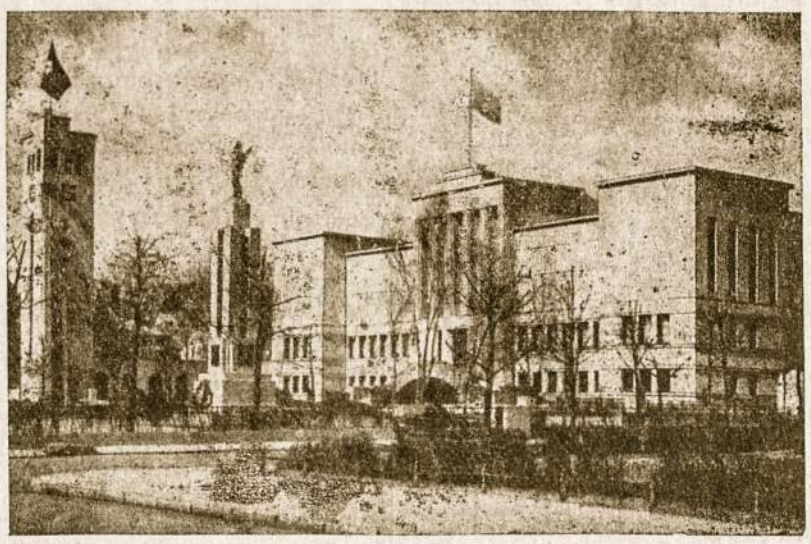

Mūsų Kauno miesto dalis — Karo muziejus.

LINKSMIAU

GERA PRIEMONĖ . . .

Sovietų Sąjungos vyriausybė dėjo, didžiausias pastangas, kad pabėgusius Brazinskus išgauti iš Turkijos ir parsigabenti į Rusiją, kur jie būtų iškilmingai nugalabinti. Bet kai tai nepavyko, rusai pasiuntė Brazinskams po keletą egzempliorių Š. Amerikos "Vienybės" ir Argentinos "Argentinos Lietuvių Balso", kad tie pasiskaitę tuose laikraščiuose — kaip puikiai ir laisvai Lietuvoje gyvenama, patys panorėtų grįžti į Sovietų Rusiją.

VIENIŠAS

Naktį vagis išnešė vienam ūkininkui Vak. Vokietijoje vištas. Tik gaidys ramiai tupėjo tvarto kampe. Ant jo kaklo buvo pakabintas skardos gabalas su užrašu: "Nuo trečios valandos ryto, esu vienišas. Mane pametė 19 neištikimų žmonų".

SEKMADIENIO RIMČIAI

KRIKŠČIONYBĖS KELIU

Viena moteris įlipo į traukinį ir ramiai atsisėdo. Vienas keleivis paklausė, kur ji važiuojanti. Pasirodo, kad į priešingą pusę. Vargšė turėjo išlipti iš traukinio ir pakeisti kitą traukinį, kuris vežė tiesiai į tikslą.

Kiek daug krikščionių važiuoja ne tuo traukiniu, kuris veža prie tikslo, bet važiuoja priešinga kryptimi, kuri veda į pražutį ir sunykimą. Tik pačiame kelionės gale pastebi, kad visą gyvenimą važiuota klaidingai.

Mūsų gyvenimo švyturys yra Kristus, kuris nušviečia gyvenimo kelią.

VARGAS TURTINGIEMS!

Kristus todėl perspėja tokius krikščionis duodamas labai aiškų palyginimą, kad "lengviau kupranugaris išlįs per adatos skylę, negu turtingas įeis į dangaus karalystę". Taigi labai mažai vilčių lieka tokiam krikščioniui patekti į Dievo karalystę.

Negalvokime, kad Kristus galvoje turėjo tiktai didelius turtuolius ir šykštuolius, kurie ant pinigų maišo miega ir niekam neduoda, bet jis turėjo galvoje bet kokį krikščionį, kuris prisiriša prie šios žemės, prie savo daiktų, net ubagas, kuris prisiriša prie savo terbos.

Taigi kliūtis įžengti į Dievo karalystę nėra patys turtai savyje, bet širdies pririšimas prie turtų. Nes gali būti turtingų žmonių, kurie savo turtus dalinasi su neturinčiais ir gali būti kurie nieko neturi, bet amžinai pavydi kitiems ir norėtų paglemžti, jei tik galėtų iš kitų.

NEBŪKIME VERGAI

Prisirišimas prie daiktų, kad ir biedną žmogų netik pažemina, bet jį padaro vergu, suriša jam rankas ir valią, kad jis negali laisvai galvoti ir veikti. Pavyzdžiui perdėtas susirūpinimas savo turtų likimu ar kokiu nepasisekimu, žmogų pribloškia prie žemės.

Tuomet jau nebelieka vietos pasitikėjimui Dievumi, jo gerumu. Juk Dievo Apveizda lydi visus žmones ir nuolatos padeda išeiti iš bėdos, ar išpręsti kokias problemas, kurios atrodo neišprendžiamos. Pats Kristus yra pasakęs: visus rūpesčius padėkite po mano kojomis!

Argi mes mirtingi ir silpni žmonės galime geriau išpręsti problemas, negu visatos Kurėjas ir Tvarkytojas, visų malonių Dalintojas? Mus poetas Brazdžionis gražiai tai išreiškia poezijoje:

Iš Tavo rankų gaunu savo [rytą
Iš Tavo rankų ir šviesi die- [na man krito . . .

GYVENTI LAISVAI

Krikščioniška laikysena yra toji, kai žmogus gyvena šiuo momentu pilnai ir sąmoningai, o rytojaus dieną palikdamas Dievo Apveizdos planams, žiūrėdamas atlikti gerai šio momento pareigas pagal Dievo valią, kuri apsireiškia kiekvieno momento įvykiuose, priimdamas žmones ir dalykus taip, kaip jie ateina visai ramiai.

Kuomet žmogus praranda ramybę, tuomet yra ženklas, kad jis prarado pasitikėjimą Dievumi ir pradėjo klaidžioti savo rūpesčių požemyje, kurį gali tiktai nušviesti pasitikėjimas Dievo malone, kuri atgaunama susitelkime ir maldoje.

kun. Augustinas.

(bus daugiau)

RELIGINĖS ŽINIOS

• **Kryžiuočių ordenas dar gyvas.** Lietuvos istorijoje ypatingai svarbią rolę suvaidinęs vokiečių kryžiuočių ordenas dar tebegyvuoja. Katalikybei ištikima likusi vienuolijos dalis savo centrą turi Vienoje. Dėl senatvės atsisakius vyriausiam ordeno vadui prelatui Tumleriui, rengiasi išrinkti kitą.

• **Astronautai skaitys šv. Raštą.** Aukščiausias JAV teismas New Orleane, oficialiai paskelbė, kad JAV-bių astronautai savo kelionėse erdvių tyrime gali skaityti Šv. Raštą ir melstis, nes tai neprieštarauja Amerikos konstitucijai. Amerikos ateistai buvo iškėlę klausimą, kad toks astronautų elgesys esąs priešingas JAV konstitucijai.

• **Miega per ateistų pamokslus.** Kazachastano respublikos komunistų partijos centrinis žurnalas nusiskundžia, kad ateistinė propoganda esanti primitivi ir vienašališka. Kazachastano gyventojų tarpe tik 4 procentai dalyvauja ateistiniuose susirinkimuose, klauso ateistų rengiamų paskaitų, bet ir tie sėdėdami dažniausiai miega.

• **Ekonomiškas turismas.** Tėvai saleziečiai įtaisė Patagonijoje didelį viešbutį - namą, kuriame įvairios ekskursantų grupės bei ekskursijos galės gauti pigią nakvynę. Šis namas randasi prie kelio Bariloche — Llao Llao. Jis yra trijų aukštų ir talpina 200 žmonių, jame esantieji gali pasinaudoti ežeru Nahuel Huapi. Informacijos: nuo 15 iki 20 val. Laprida 1245, tel. 82-5709, 41-9812.

• **Karalienės atsišaukimas.** Anglijos karalienė Elžbieta II, kaip anglikonų Bažnyčios oficiali vadovė, kalbėdama Anglijos Bažnyčios generaliniame sinode, paskelbė atsišaukimą į viso pasaulio krikščionis, kviesdama visus į tikrąją visų krikščionių Bažnyčių vienybę.

• **Ispanų katalikų spaudos** agentūros "Prensa Asociada" pranešimu, komunistų valdomoje Kuboje, paskutiniu metu, vis didesnis skaičius jaunavedžių tuokiasi katalikų bažnyč. Taip pat žymiai padidėjo tikinčiųjų dalyvavimas šv. Mišiose sekmadieniais.

• **Nemaža Ispanijos katalikų** vyskupų paskutiniu laiku nutarė parduoti savo naudojimui paskirtus rūmus ir lėšas paskirti vargšų kultūrinei, religinei, ūkinei ir socialinei veiklai. Paskutiniu metu šį pavyzdį pasekė Saragosa, Cartagenos, Santanderio ir Bilbao vyskupai.

• **Vatikano organas "L'Osservatore Romano"**, paskelbtame ilgame straipsnyje, rusų rašytoją Aleksandrą Stolženycina, kuris gavo 1970 m. Nobelio literatūros premiją, iškelia kaip vieną ryškiausių krikščioniškosios dvasios rašytoją, kuris yra tikintis ortodoksų Bažnyčios sūnus. Visi Stolženycino veikalai, pastebi "L'Osservatore Romano" — ypatingai jo apysakos ir romanas, "Pirmasis pragaro ratas" yra persunkti religiniu jausmu ir metafizikos pagrindais.

* * *

◆ **Teisybė kaip rėty vanduo.** (Lietuviška patarlė).

KNYGOS IR ŽURNALAI

• **Česlovas Gincevičius - Geroji Vasara,** mozaikinis romanas. Tai vieno studento vasaros atostogos gimtajame miestelyje. Aprašymas lengvame stiliuje atskirų įvykių ir vaizdų. Charakteringas savo miestelio žmonių ir įvykių aprašymas. Išleido Liet. Knygos klubas. 261 pusl.

• **Antanas Baranauskas - The Forest of Anyksčiai - Anykščių Šilelis.** Lietuviškas tekstas su anglišku vertimu. Vertė N. Rastenis, redagavo J. Tininis, iliustruota medžio drožiniais J. Kuzminskio. Išleido "Lietuvių Dienos" 64 pusl.

• **Birutė Pūkelevičiūtė - Rugsėjo Šeštadienis.** "Draugo" premijuotas romanas 1970 metų. Panaudodama realybę ir simbolius, dabartį ir praeitį, žmogaus sielą ir jos painią aplinką, autorė atskleidžia vieno individo gyvenimą, surišdama jį su mūsų tautos ir mūsų laiko tam tikru momentu. Išleido Liet. Knygos klubas. 237 pusl.

• **Hermann Sudermann — Lietuvių Apysakos.** H. Sudermann buvo praeito šimtmečio Šilutėje gimęs vokiečių garsus dramaturgas. Domėjosi lietuvišku gyvenimu. 1917 m. išleido Lietuviškų Apysakų rinkinį. Šioje knygutėje dvi apysakos. Vertė Vyt. Volertas. Išleido L. Knygos Klubas, 137 pusl.

• **Aloyzas Baronas — Išdžiuvusi Lanka.** Aštuoniolika įvairaus turinio novelių, paimtų iš Amerikos gyvenimo ir prisiminimų iš Lietuvos. Spausdino "Draugo" spaustuve. 233 pusl.

• **Ateitis** Nr. 9. gruodis 1970 m. Moksleivių Ateitininkų žurnalas. Aprašymai — prieškongresinės jaunimo nuotaikos. Papuošta meniškom foto nuotraukomis iš jaunimo prieškongresinės stovyklos.

• **Lietuvių Dienos** — iliustruotas žurnalas Nr. 10, gruodis 1970 m.

• **Pasaulio Lietuvis** — Lapkritis - gruodis 1970 m. Pas. Liet. Bendruomenės organas. Redakt. Stasys Barzdukas.

• **Šv. Pranciškaus Varpelis** — Tėvų pranciškonų mėnesinis žurnalas religinio turinio. Nr. 12. gruodis 1970 m.

• **Laivas** — jubiliejinis 1920 — 1970 m. numeris, Lapkritis 1970 m. Leidžia Tėvų Marijonų vienuolija.

• **Vocero Isleño** - Entre Rios salų - deltos gyventojų laikraštis, eina 8 metai. Redaktorius Vytautas Nalivaika.

• **Venecuelos Lietuvis,** Nr. 1 sausis - rugsėjis 1970 Venecuelos Bendruomenės Periodinis leidinys. Antrieji metai.

Kalba Komunistinio Rojaus Konstruktorius

Vienos mieste austrų komunistų, atsimetusių nuo Kremliaus, laikraštis "Wiener Tagebuch" pradėjo spausdinti 1964 m. Maskvoj mirusio žymiausio komunistų ekonomisto Varga dar neskelbtus raštus. Varga, žydų tautybės, jau prieš I pas. karą buvo labai pagarsėjęs kaip marksizmo ekonomistas ir nuo tų laikų aktyviai prisidėjo prie Raudonojo Rojaus statymo. Nors, gyvendamas Rusijoj, ir drįso kritikuoti kai kurias komunistinio režimo ekonomines klaidas, tačiau per Stalino pravestus valymus išliko gyvas ir neprarado reikšmės, nes cituodavo Staliną kaip autoritetą ekonominiuose klausimuose. Įdomus Varga pasisakymas dėl socialinės nelygybės Sov. Sąjungoj:

"Aukštesnieji valdžios pareigūnai ir jų šeimų nariai — reiškia, "naujoji klasė" — gyvena nepaprastai gerai dėka slaptų potvarkių. Jie turi teisę pasisavinti didelę dalį darbininkų, tarnautojų ir kolektyvinių ūkių pagamintų vertybių. Kada nedateklių kenčiantieji žmonės susidūria su reiškiniais, kurie iškelia viešumon sovietų valdančiosios klasės gyvenimo nepaprastą perteklių, liuksusą, visai suprantama, kad jaučia pavydą, kartėlį, neapykantą, panieką, kurie taip charakteringi į klases susiskaldžiusioj visuomenėj."

Reiškia, pats Raudonojo Rojaus konstruktorius pripažįsta, kad komunizmo lygybė tėra darbininkų ir kolchozininkų teisė skurdui kęsti, o valdantieji partijos nariai gyvena pertekliuje ir liuksuse.

PANAŠI ISTORIJA TURĖJO ĮVYKTI PRIEŠ 25 METUS

Vartant sovietinius dokumentus, paaiškėja, kad Sovietų Sąjungos lėktuvo pagrobimas lietuviams nėra jau tokia didelė naujiena. 1945 m. Lietuvos Laisvės armijos ir kitų tada veikusių rezistencinių sąjudžių vadovybė, susirinkusi Telšiuose, kaip tik planavo pagrobti raudonosios armijos karinį lėktuvą ir į laisvę išvežti pavergtos lietuvių tautos memorandumą, kad Lietuva, prievarta įjungta į socialistinių respublikų tarpą, nenori būti jų narė, o trokšta laisvais rinkimais pasisakyti už tolimesnę tautos ateitį. Bet anas planas buvo NKVD iššifruotas. Tai po 25 metų pakartojo Brazinskai, liūdydami begalinį laisvės troškimą sau asmeniškai, o kartu ir tūkstančiams kitų, kuriuos sovietinis rėžimas tebelaiko istrėmęs už Lietuvos ribų.

GIESMYNUI — 400 METŲ

Pirmosios lietuvių giesmės — viso 77 — buvo atspausdintos su gaidomis **Martyno Mažvydo** 1547 metais išleistoj knygoj — **"Catechismusa prasty szadei".** Giesmyno pirmoji dalis išėjo 1566 m., o, antroji dalis pasirodė 1570 metais. 1570 metų pilnas giesmynas turi 135 giesmes. Giesmes rašė trys Karaliaučiaus universiteto profesoriai lietuviai Rapolionis, Kulvietis ir Kyrtaforas, entuziastingai prisidėjo ir teologijos studentai, jų tarpe ir Martynas Mažvydas parašęs daugiausia giesmių. Kai kurios mažvydinės giesmės dar ir dabar giedamos liuteronų bažnyčiose. Tos giesmės padėjo pamatus lietuviškam giedojimui.

Spausdintas žodis greitai plito lietuvių tarpe, greit pasirodė ir knygos pasaulinio turinio: iki to paties 16-to šimtmečio galo jau buvo atspausdinta apie 30 įvairaus turinio knygų.

Visoje tautos rezistencinės istorijos eigoje lietuviška knyga liko gyvastingumo šaltiniu. Kentėjo dėl jos ir knygnešiai, bet jie laimėjo. O šiandien, kur tik lietuvių besama, visur jau išdygo spaustuvės, leidžiamos lietuviškos knygos, laikraščiai, žurnalai.

TIKRASIS LENINO VEIDAS

Taip pavadinta Kanadoje vykstanti paroda, atskleidžianti visą tiesą ir parodanti tikrąjį Lenino veidą. Paroda bus kilnojama po visus didžiuosius Kanados miestus.

DUONA TURI VITAMINŲ

Juoda ruginė duona yra pirmaeilis žmogaus energijos šaltinis. Ji turi savyje proteino, vitaminą B ir mineralų: geležies ir kalcijaus. Todėl lietuviai ne veltui sako — juoda duona ne badas.

LENKIJA

• **Rusams okupavus Lietuvą, daugelis** lietuvių pasirinkdami švelnesnį komunistinį rėžimą, persikėlė gyventi į Lenkiją. Šiuo metu Lenkijoje gyvena nemažas skaičius lietuvių. Jie yra susiorganizavę turi savo lietuvišką seklyčią, leidžia laikraštį, turi tautinių šokių grupes ir tt.

Vroclavo lietuvių moterų sekcija suorganizavo specialią programą trumpomis radio bangimis, kurios metu perdavė lietuvių liaudies legendų, skaitė eilę paskaitų ir referatų apie lietuvių ir lenkų santykius.

• **Žalgirio mūšio vietą** dažnai lanko Lenkijoje gyvenantieji, ypač Punsko srities lietuviai.

• **Janušas Majevskis, lenkų** kino filmų režisorius, pastatė naują filmą ''Lokys''. Jos siužėtas paimtas iš lietuvių žemaičių gyvenimo. Filmo veiksmas vyksta Lietuvoje 19 amžiuje, bet pats filmas buvo suktas Varšuvos ir Liublino apylinkėse.

• **Kun. A. Lipniūnui ir inž. A. Šapalui,** lietuvių priešnacinės rezistencijos aukoms, palaidotiems Pucko miesto kapinėse, paminklai bus statomi lietuvių visuomeninės kultūros draugijos Slupsko ratelio rūpesčiu. Šie du lietuviai mirė 1945 m. tuojaus po Stutthofo koncentracijos stovyklos kalinių išvadavimo.

URUGVAJUS

• **Dr. Vytautas Bagurskas** išlaikė paskutiniuosius studijų egzaminus gaudamas gydytojo diplomą. Dr. Bagurskas yra buvęs Argentinoje jaunimo stovykloje Kordoboje. Nuo mažų dienų šoko ir vaidino vėliau priklausė ansambliui ''Gintarui'', sporto klubo ''Vyties'' dalyvis. Jau studijų laikais daug padėjo Urugvajaus kolonijos ligoniams. Yra vedęs Kristiną Klimaitę ir turi sūnų Aleksą.

• **Urugvajaus Kultūros Draugija** Kalėdų 2-ją dieną suruošė **Kalėdų Eglutę.** Programą atliko ''Rintukai'' vadovaujami **Marcelės Dorelytės** ir **Lauros Liesinskaitės** padainuodami ir pašokdami įvairių lietuviškų šokių, beto buvo pastatytas p. **G. Stanevičienės** sukurtas ir surežisuotas veikalėlis ''**Marytės sapnas**''. Svarbiausias roles suvaidino **Mačanskaitė, Štendelytė, Kamandulytė, A. Šleivys, Trakimaitė.** Akordeonu grojo **Vyt. Vajauskas.** Po to mažieji artistai ir vadovės gavo dovanų, kurias įteikė U. L. Kultūros draugija. Publikos buvo pilna salė.

• **Alba Valentinaitė** gavusi aginaldą — 1000 pezų — paaukojo jį Liet. Atostogų Namų statybai.

• **Sausio 16 d. ''Ąžuolyno''** ansamblis išvyko trumpom atostogoms į Braziliją. Sausio 10 d. Urugvajaus K. Moterų draugija jiems suruošė šanias išleistuves.

† **Mirė.** Elena Kakanauskaitė ir Pranas Karsevičius.

PRANCŪZIJA

• ''**La Folle de Lituanie**'' — tokiu pavadinimu pasirolė Bertrand Poiroa - Delpecr romanas, apie kurį spauda labai teigiamai atsiliepė. Romano pagrindinė veikėja - moteris prancūzė, nuostalgijos verčiama mintimis grįžta į jaunystę į Lietuvoje praleistas dienas, kur viskas galima, kur kvėpuojama laisve, vėju ir audromis. J. Piatier recenzuodama romaną rašo: ''Būti lietuve — tai būti drauge laisvu žirgu ir svetimšaliu ir visomis gamtos jėgomis: tai būti vėjo, ugnies, smėlio, jūros dukra ar sūnum''.

• **Europos lietuvių vyskupas Ant. Deksnys** dažnai apsilanko ir Prancūzijoje, kur bendrauja su Prancūzijos lietuviais, atlaiko jiems pamaldas ir interesuojasi jų vargais ir džiaugsmais. Kelionėje jį dažniausiai lydi T. Žalalis.

Lietuvių sielovadoje ir administraciniuose darbuose padėti vysk. A. Deksniui iš Brooklyno nuvyko **kun. Vl. Budreckas.**

ROSARIO

Kviečiame

Rosario **Lietuvių Bendruomenė** kviečia visus lietuvius į Vasario 16 dienos minėjimą, kuris įvyks vasario mėn. 21 d. 1971 m. (Av. Rosario 1850).

Programoje:

10 val. iškilmingos pamaldos šv. Kazimiero bažnyčioje už visus žuvusius už Lietuvos laisvę;

po pamaldų prie kryžiaus bus padėtos gėlės ir pagerbti mirusieji bei sugiedotas Viešpaties Angelas. Jaunimas kviečiamas dalyvauti su tautiniais rūbais ir vėliavomis;

12 val. ''Republica de Lituania'' mokyklos patalpose pietūs (kepti gaidžiai su priedais).

Bilietų kaina: vyrams — $ 600, moterims — $ 500, vaikams — $ 300.

Visus kviečiame visos dienos programoje dalyvauti, nes to reikalauja mūsų tautinė garbė ir pareiga.

Pastaba: Prašome įsigyti bilietus iš anksto, nes prie įėjimo į pietus nebus parduodama.

J. Papečkys — pirm.
L. Samauskienė — sekr.

Pakrikštyta Lietuvių Bažnyčioje

• Sausio 9 d. lietuvių Aušros Vartų bažnyčioje pakrikštyta **Laura Noemi Kliabaraitė,** Luis Antonio ir Haydee A. Conte Kliabarų dukra.

• Sausio 16 d. pakrikštytas **Ruben Marcelo Žalaga,** Alberto Pranciškaus ir Alinos Puchalski Žalagų sūnus.

MŪSŲ MIRUSIEJI

† **Pranas Stempožeckas,** eidamas 72 metus, mirė vasario 3 d. 1971 metais. Buvo kilęs nuo Kaišedorių. Liko liūdintys du sūnūs Š. Amerikoje su šeimomis. Mums pažįstama solistė Aldona Stempužienė yra jo marti. Jo antroji žmona Emilija Pilkauskaitė Stempožeckienė, viena duktė ir du broliai yra Lietuvoje. Taip pat liūdi pusseserė Antosė Kačinskaitė de Fernandez su Angelita su jos vyru Julio Simon. Sekančią dieną palaidotas Moreno kapinėse.

† **Vladas Miliukas** po sunkios ligos eidamas 71 metus, mirė šių metų sausio mėn. 17 d. Buvo kilęs iš Gorupės km. Širvintų valsč. Ukmergės apskr. Atvykęs į Argentiną dirbo metalurgijos fabrike. Liko liūdinti žmona Veronika Tumėnaitė Miliukienė, duktė Pranciška Casini, su šeima, duktė Estela Sanchez su vyru ir duktė Liucija Gelman su šeima, pusseserė Bronė Miliauskienė ir pusseserė Veronika Petrokienė, gyvenančios Kordobos prov. Sekančią dieną palaidotas Olivos kapinėse.

† **Elena Misiūnaitė Vinčiūnienė,** šv. Cecilijos choro ilgamečio choristo ir administratoriaus Karoliaus Misiūno sesuo, mirė šių metų sausio 17 d. Gyveno Simiškės km. Melagėnų valsč. Švenčionių apskr. Ji buvo jauniausioji iš šeimos. Liko 3 sūnūs ir duktė ir dvi vyresnės seserys. K. Misiūnas užprašė už mirusią šv. mišias š. m. vasario 18 d. 18 val. Aušros Vartų bažnyčioje.

† **Jonas Pranckevičius,** gyvenęs savo namuose Berazategui mieste, mirė šių metų sausio 5 dieną. Buvo išėjęs į pensiją išidirbęs 33 met. stiklo fabrike. Nuliūdime liko žmona Apalonija Karpovičiūtė Pranckevičienė, sūnus Jonas ir duktė Lidija abu vedę ir anūkėlis Jonukas 11 mėnesių. Palaidotas sausio 7 d. Espeletos kapinėse.

† **Juozas Oželis,** 23 metų amž. žuvo statomam tiltui griuvus Melbourne, Australijoje, spalio m. 15 d. 1970 m. Nelaimėje žuvo 33 žmonės, jų tarpe ir mūsų tautietis. Juozas Oželis dirbo kaip pirmosios pagalbos vedėjas prie statomo tilto. Pietų pertraukos metu jis paliko savo nuošaliai esančią palapinę ir nuėjo po tiltu, kur darbininkai užkandžiavo. Tuo metu lužo viena kolona ir griuvęs tiltas palaidojo visus ten esančius. Juozas buvo veiklus lietuviškame gyvenime kaip skautas, sportininkas ir tautinių šokių šokėjas. Neužilgo ruošėsi sukurti lietuvišką šeimą.

† **Praeitų metų rugpiūčio mėn.** Salzburge, Austrijoje, senelių prieglaudoje susigincijus dėl lango atidarymo, vienas rusas užmušė lietuvį **Antanaą Kazlą** 66 m. amž. **Sakoma,** kad užmuštasis Lietuvoje buvo advokatas.

† **Juozas Gobis,** sulaukęs 75 m. amž. mirė Clevelande lapkričio 19 d. Gimnazijos mokytojas, žymus pedagogas. Kilęs iš Inturkės parap. Joniškio v. 1919 m. vadovavo partizaniniam būriui kovojančiam prieš bolševikus. Mokytojavo įvairiose gimnazijose, kurį laiką buvo ir gimnazijos direktorius. Parašė kelioliką vadovėlių gimnazijoms, pedagoginių knygų, paskelbė daugybę straipsnių pedagoginėmis ir kitokiomis temomis. Buvo įsigyjęs šešių kalbų vertėjo teises Vokietijoje. Į JAV. atvyko 1951 m.

Už Mirusius

• Šv. Mišios už a.a. **Juozą Juškauską ir Oną Juškauskienę** bus Aušros Vartų bažnyčioje š. m. kovo mėn. 13 d. 10 val.

Petras Šveiteris ir šeima.

Brangiai sesutei **ELENAI MISIŪNAITEI - VINČIŪNIENEI** Lietuvoje mirus, jos liūdintį brolį, Karolį Misiūną, nuoširdžiai užjaučiame.

Blumbergų šeima.

Brangiai seseriai **ELENAI MISIŪNAITEI VINČIŪNIENEI** Lietuvoje mirus, jos broliui, šv. Cecilijos choro administratoriui ir Laiko bendradarbiui Karoliui Misiūnui reiškiame gilią ir nuoširdžią užuojautą.

Šv. Cecilijos choras
Laiko red. ir admin.

PAS MUS

Viešnia iš Brazilijos

• **Onutė Marija Petraitytė,** vasario 9 d. atvyko iš Brazilijos į Buenos Aires. Pakeliui apsilankė pas Urugvajaus lietuvius. A. M. Petraitytė yra gimusi Argentinoje. Prieš septynius metus išvyko su tėveliais į Braziliją. Šį pavasarį sekmingai baigė gimnaziją San Paulo mieste, už gerą mokinimąsi tėvelai dovanojo kelionę į Argentiną. Apsistojo p. Deveikienės namuose. Aplankė parapiją ir senus pažįstamus. Šiomis dienomis vyksta į Berissą, kur gyvena jos krikšto mamytė Joana Stoškūnienė. Mano išvykti iš Argentinos šio mėnesio pabaigoje.

Laiko Skaitytojų Žiniai

Su 481 Laiko numeriu buvo išsiuntinėtas ir sieninis Laiko kalendorius 1971 metams. Jo paruošimas ir spausdinimas pareikalavo darbo ir nemaža išlaidų. Vien tik paštu kalendorių persiuntimas kainavo 20.000 pezų. Dalį išlaidų padengėm esančiais skelbimais, tačiau tas nepadengia visų išlaidų. Todėl prašome, mielų Laiko skaitytojų, pagal išgales prisidėti nors ir su nedidele auka, kad dėl piniginių trūkumų nebūtų sutrugdytas lietuviškos spaudos darbas.

Kalendorius buvo išsiųstas visiems mūsų skaitytojams, jeigu kas nėra gavęs, prašome kreiptis pas mus, pasistengsime duoti kitą, kol dar jų yra.

Laiko Administracija.

• **Lietuvių parapijos virėja** Uršulė Žukauskienė po dvigubos operacijos Fernandez ligoninėje, grįžo namo kur pamažu taisė sveikatą dr. J. Simanausko nurodymais. Šiuo metu visam vasario mėn. išvyko pailsėti į Gen. Maschwitz pr. Buenos Aires, pas p. Rimšelius.

• **Atejus vasarai daug lietuvių** išvyko praleisti vasaros atostogas į įvairias poilsio vietas. Daug tautiečių turi savo nuosavybes Mar del Platoje ir kitose pajūrio vietovėse. Visose kurortinėse vietose prie jūros ir kalnuose galima sutikti savo tautiečių. Tačiau tie, kurie liko Buenos Aires turi nepamiršti **dalyvauti Vasario 16 d. minėjime,** kuris įvyks vasario 13, 14 ir 16 dienomis. To reikalauja mūsų tautinė ambicija.

• **St. ir Ant. Mikelioniai,** gyv. Marcos Paz, prov. Bs. Aires, padidino savo nuosavą vištyną iki 1000 vištų, taip pat padidėjo jų bitynas. S. Mikelionis ruošiasi išeiti į pensiją ir dirbti tik su savo vištomis ir bitėmis.

• **Brolis P. Gudelevičius ir kun. A. Steigvilas** vasario 2 d. svečiavosi pas Floridos lietuvius, aplankė Limbų, Danielių, Miliukų ir kitas šeimas.

• **Marcelė Sipailienė** su dukra Linda ilgesnį laiką viešėjo Mar del Platoje pas savo sūnų dr. J. Jose Sipailą.

Padėka

Nuoširdžiai dėkoju geriesiems Argentinos lietuviams parodžiusiems man tiek daug lietuviškos meilės esant man trumpoje viešnagėje Argentinos krašte.

Ypatingą padėką reiškiu mano pusbroliui Juozui Martinkui už sudarymą sąlygų lankyti Buenos Aires miestą ir jo apylinkes; kun. Vytautui — už miesto žymių vietų aprodymą ir nepaprastai puikų jų apipasakojimą, Prof. Kakariekai už La Platos ir Deltos grožio parodymą; pp. Šeštokauskams už nepaprastai daug širdies parodymą ir susisiekimo parūpinimą ir miesto lankymą. Ir taip pat dėkoju visiems tautiečiams, kuriuos Argentinoje sutikau, parodžiusiems man nuoširdumo.

Linkiu ir toliau Argentinos lietuviams puoselėti lietuviškas tradicijas Argentinos krašte ir iki pasimatymo ateityje!

Nuoširdžiausi linkėjimai

Emilija Tutlienė.

Paieškomas

Sakauskas Leonardas apie 56 m. atvykęs 1937 m. iš Kauno, paskutinis adresas Avellanedoje. Turi tris dukteris — Martą, Ceciliją ir Viktoriją. Ieško jo sesuo Sakauskaitė - Krūminienė iš Lietuvos. Kreiptis į M. Baltaitytę de Frey, Chaco 2656, V. Alsina.

•**Atitaisome:** p. Martinkus prašo pranešti, kad jo padėkoje, tilpusioj Laiko 482 Nr. įsivėlė klaida — vietoj p. Šeštokams, turi būti **p. Šeštokauskams.** Atsiprašome.

Dr. JONAS SIMANAUSKAS
(Gydytojas - chirurgas)
Priima savo namuose: Pirmad., Antr., Ketv. ir Penktadienį nuo 17 iki 20 val.
Caa-Guazu 283 — Lanus
T. E. 241-7942

TEISINIAI PATARIMAI
Drė. Elena Deveikis Pipiras de Mora
Šeimų reikalai, alimentai, nuomos, paveldėjimai, vekseliai, skolos sutartys ir t.t.
Lavalle 1523, 2° piso, ofic. 22
T. E. 40-1505 — Sin horario

LEONAS MUŠKETAS
Taiso ir derina pianus.
Perkant pianus padeda išrinkti.
P-je Monaco 4429 — Bs. Aires
T. E. 89-5845

Dr. ALBERTAS ADAMINAS
Ortopedija ir traumatologija.
(Kaulų sulužimai ir ligos)
Priima: pirmadieniais, trečiadieniais ir penktadieniais nuo 16 iki 19 val. Aldecoa 935, Avellaneda T. E. (privatus) 22-4090.
Antradieniais ir ketvirtadieniais: nuo 17 iki 19 val.: Alsina 174, Avellaneda, T. E. 22-6681.

ALBERTO E. TIMINSKAS
"COCHERIA"
AMBULANCIAS - SEPELIOS - CASAMIENTOS
Pasirūpina laidotuvėmis — veža ligonius — daro kelionės į tolimesnes vietas — nuomoja automobilius vestuvėms ir krikštynoms.
Av. PAVON 11070 — T. E. 243 - 5654 — Sucursal
Temperley — BALCARCE 510
F.C.N.G.R. — Lomas de Zamora

URGENTE!!!
Vendo departamento tipo casa, 3 amb. grandes, patio luminoso, baño, cocina, terraza, a estrenar $ 8.000 (ley) y fac. E. Zimmermann, Mendoza 4269, Lanús O.

FOTO PRITTY
Robertas A. Preikša
Fotografas vyksta į namus
Gimtadieniai - Vestuvės - Krikštai - Įvairios šventės ir tt.
Humberto I 368 — Colon 1137
V. Alsina — Temperley

Buenos Aires Avellaneda

• **Kun. J. Petraitis** po atostogų Villa del Dique ir Rosario Tėvų Marijonų namuose, vasario 6 d. vėl sugrįžo į Avellanedą, kur pradėjo eiti savo, klebono, pareigas.

ALOS Taryba

1971 m. vasario 4 d. Lietuvių Susivienijimo patalpose įvyko mėnesinis ALOS Tarybos posėdis, kuriame buvo svarstyti šie punktai: pereito susirinkimo protokolo skaitymas, gautų laiškų ir kitų žinių perdavimas, Vasario 16-tos minėjimo reikalai ir kiti einamieji dalykai.

Posėdžiui pirmininkavo **A. Mičiūdas**, kuris pranešė, kad jau yra gauta gera žinia iš laikraščio "LA PRENSA", kad joje bus galima patalpinti (sekmalienio priede) ilgą straipsnį apie Lietuvą su nuotraukomis. Straipsnį ruošia **prof. J. Kakarieka.**

Buvo pranešta, kad Vasario 16-tos mišias Santo Domingo bažnyčioje sutiko laikyti Lomas de Zamora vyskupo atstovas. Viename laiške, vienas vokietis gydytojas prašo pagelbos. Nutarta reikalą geriau ištirti ir jį aplankyti.

Buvo nustatyta smulki Vasario 16-tos paminėjimo programa. Taip pat pasidalinta mintimis dėl jaunimo lietuviško leidinio, kad būtų gerai jį paplatinti tautos šventės proga.

Ignas Palvalskis iškėlė Lietuvių Tautos Fondo problemą, kurios išsprendimui buvo duota gerų patarimų, tarp jų, kad Tautos Fondas padėtų vietoje lietuviškiems reikalams.

Kun. Aug. Steigvilas pranešė, kad jis vyks į Comodoro Rivalavia aplankyti tenai gyvenančių lietuvių ir atlaikys vasario 21 d. 11 val. lietuviams pamaldas už mūsų Tėvynę — Lietuvą.

Sekantis posėdis įvyks šių metų kovo mėn. 12 d. 21 val. Lietuvių Centro patalpose.

• **Iš Carhue sūriųjų vandenų** gydyklos mus sveikino: Juozas Kanapinskas su šeima, Tadas Kairys su šeima, Valerija Kaulienė, Antanina Misiūnienė, Emilija Čepulėnienė, S. Černiauskienė, Elena Velaikienė, Veronika Janutienė, M. Meškūnienė, Federikas Koreikis, visi apsistoję pensione "Vilnius". **Ačiū.**

Sportininkų Šeimą

Limbų šeima, gyvenanti Floridos mieste, Bs. Aires, pasižymi sporte - žūklėje ir dviračių lenktynėse. Jų namai išpuošti daugybe nupelnytų taurių, medalių ir kitų atžymėjimų bei įvairių laikraščių ir žurnalų iškarpomis, kuriose aprašytos jų laimėtos rungtynės.

Praeitais metais (1970) **Jonas Limba** — tėvas — Club Pescadores de Olivos narys, laimėjo visuotinas žuvų gaudymo rungtynes, jūroje, upėse, ežeruose, sugaudamas greičiausiai, daugiausiai ir didžiausias žuvis, gaudamas už tai specialų atžymėjimą.

Jo sūnus **Viktoras Limba**, pasižymėjęs dviračių sportininkas. Jo fotografijos ir aprašymai dažnai matosi vietinėje spaudoje. Paskutiniuoju metu laimėjo 60 klm. dviračių lenktynes. Jam dabar suėjo 24 metai amž. Dvoračių sportą pradėjo 1964 m. Sekančiais metais įsijungė į Club Infantil Argentino, o dabar priklauso Club Deportivo Espanol. Dalyvavo tarptautinėse lenktynėse Londone ir Bogotoj. Kolumbijoje laimėjo antrą vietą. Jo specialybė — greitas ir ilgas važiavimas.

Ponams Limbams linkime dar ilgai skinti pergalės laurus ir garsinti lietuvių vardą Argentinoje.

Viktoras Limba pasižymėjęs lietuvis dviračių sportininkas.

Naujas Šv. Cecilijos Choro Narys

Režisorius Henrikas Rima - Rimavičius ir jo žmona Colon teatro balerina Lia Labarrone džiaugiasi su silaukę šeimos padidėjimo — sūnaus, kuris gimė šių metų sausio m. 26 d. Sanat. Marini. Su anūko atkeliavimu nepaprastai nuoširdžiai džiaugiasi ir senelis — šv. Cecilijos choro dirigentas muz. Vacl. Rymavičius. Sveikiname ir gražiai augti naujam choristui. Vardas — Cesar Enrique.

• **Ana Ines Tamulionytė** išteka vasario 18 d. už savo sužieductinio Norberto Jose Duran. Jungtuvės įvyks bažnyčioje N. S. del Carmen Lomas de Zamora mieste. Jaunuosius palydės Vincentas Tamulionis ir El. H. de Duran. Po to vaišės šeimos ratelyje ir povestuvinė kelionė į Kordobos kalnus.

Skaityk ir platink "LAIKĄ"

BIRUTĖS Draugija ruošia

LIETUVIŠKĄ GEGUŽINĘ - PIKNIKĄ

kuris įvyks šių metų vasario mėn. 21 d. sekmadienį p-lės O. Grigaliūnaitės gražiame sode — Centenera 400 (tarp 7 ir 9 gatvės), Temperley.

12 val. asado pietūs,

Žaidimai, šokiai ir dainos iki vėlaus vakaro.

Svečiai yra laukiami nuo ryto.

Rengėjos.

Psivažiavimas: Iš Temperley stoties col. La Perla; iš Lomas — col. 66 Nr. 4. Išlipti prie Lautaro ir 7 g.

Nauji Laiko Rėmėjai

$ 3400 — Inž. Juozas Bukevičius
„ 2950 — Eleonora Jasinevičienė
„ 1500 — Mykolas Limba
„ 1000 — Juozas Jasinevičius
„ 500 — Jurgis Skapavičius
„ 500 — Ing. Mariano Reinhard
„ 450 — Vincas Grigaitis
„ 350 — Mykolas Rackevičius
„ 200 — Emilija Tubelytė
„ 200 — Juozas Palšis
„ 150 — Teofilis Aliukas
„ 150 — J. Senkus
„ 150 — Kaz. Deveikis Pipiras
„ 150 — Kazimieras Leišis
„ 150 — Alfonsas Leščinskas
„ 100 — Romualdas Sakalis
„ 100 — Ona Menciūnienė
„ 100 — Ona Burevičienė
„ 100 — Romualdas Stukas
„ 100 — Klaudija Balinskienė
„ 50 — Juozas Bakaitis

Dėkojame visiems "Laiko" skaitytojams susimokėjusiems prenumeratą ir parėmusiems auka.

"Laiko" administracija.

Dr. J. Simanauskas, lietuvių kolonijos gydytojas, grįžo iš atostogų iš La Lucila pajūrio.

Aukos Laiko Kalendoriui

$ 1150 — Povilas Revinskas
„ 1000 — Kajetonas Koveras
„ 1000 — Kazimieras Čibiras
„ 1000 — Jonas Lekarevičius
„ 1000 — Naucikaitė - Bala
„ 650 — Paulinas Darekus
„ 650 — Zuzana Gulbinienė
„ 650 — Kazimieras Vaištaras
„ 650 — Petras Langa
„ 500 — Pranas Jonaitis
„ 500 — Emilija Simanavičienė
„ 500 — Rozalija Kazeliūnienė
„ 500 — Emilija Jasiūnas
„ 500 — Leonardas Sruoga
„ 500 — Bruna Miliauskienė
„ 500 — Stasys ir Ant. Mikelioniai
„ 500 — Kostas Misiūnas
„ 500 — V. Gronskis
„ 400 — J. Goris
„ 350 — Kazimieras Keblys
„ 350 — Marija Povilaitienė
„ 300 — V. Normantas
„ 250 — Ona Minciūnienė
„ 250 — Kazimieras Pečelis
„ 200 — Rozalija Kazeliūnienė
„ 200 — Adolfas Malkevičius
„ 200 — Feliksas Dumšė
„ 200 — Vincas Krusna
„ 200 — Ona Savickienė
„ 150 — Petras Tumas
„ 150 — Povilas Mainonis
„ 150 — Juozas Pluščiauskas
„ 150 — Jonas Kuoja
„ 150 — Antanas Karaniauskas
„ 150 — Ona Blujytė de Prichotko
„ 150 — Ant. Kazimikaitis
„ 150 — Alfonsas Bukevičius
„ 150 — Nikodemas Leipus
„ 150 — Antanas Staškonis

(bus daugiau)

• **Jonas Ambroziejus Mackonis**, tragiškai žuvusio Ambroziejaus Mackonio ir Antonios Rinkevičiūtės sūnus, su gerais pažymiais baigė E. N.E.T. Nr. 28, elektronikos mokyklą ir gavo stipendiją toliau tęsti elektroninę inžinieriją Buenos Aires universitete.

LAIKAS

PATRIJOTINIO RELIGINIO TURINIO LAIKRAŠTIS

Redaguoja Redakcinė Kolegija. Atsakingas Redaktorius — Augustinas Steigvilas. Administratorius — Pio Gudelevičius. Rankraščiai taisomi, pertvarkomi Redakcijos nuožiūra; nesunaudoti — grąžinami tik autoriui prašant. Kaina Argentinoje metams $ 13,50 administracijoje; $ 15,— namuose. Kitur — metams 4 dol. Oro paštas metams 6 dol.

XXII Metai — Nr. 483 1971 m. vasario 12 d.

Mūsų Svečiai

• **Stasys Šalkauskas** ir **Pranas Šalkauskas** du broliai gyvenantys Čikagoje, atvyko į Argentiną sausio 30 dieną per Urugvajų, kur jie aplankė savo brolį **Joną Šalkauską**, kurio nebuvo matę apie 40 metų. Išbuvo apie savaitę laiko Buenos Aires mieste. Sausio 31 d. aplankė lietuvių parapiją, Laiko redakciją ir muziejų. Pasivaišinę bei pasikalbėję brolio Pijaus Gudelevičiaus buvo pavežėti ir palydėti į Ezeizos aerodromą. Jie išskrido vėl pas brolį į Urugvajų, o iš ten grįš atgal į Š. Ameriką.

Broliai Šalkauskai yra iš Šiaulių miesto. Į Ameriką nuvyko po II lidž. karo. Kazio duktė yra dantų gydytoja ištekėjusi už Romo Remeikio, kuris yra žurnalo "Akyračiai" redaktorius, kita duktė magistrė, o Prano sūnus dar moksleivis.

• **Sekmadienį, vasario 7 d.** mūsų tautiečiai iš Š. Amerikos **Stasys Jurkūnas ir Stasys Berkelis** aplankė lietuvių parapiją, lalyvavo lietuviškose pamaldose, apžiūrėjo muziejų ir pasikalbėjo su Laiko redakcija.

Abu svečiu yra pusbroliai tarp savęs ir atvyko aplankyti savo pusbrolių Stankevičių, kurie gyvena Munro mieste. S. Jurkūnas yra apsistojęs pas **Kazimierą Stankevičių**, S. Berkelis pas **Antaną Stankevičių**, o ten pat Munro mieste gyvena dar trečias pusbrolis **Mykolas Bareika**, kurio sūnus su savo sužadėtine, nuosavu autu palydėjo svečius į liet. parap. Su savo giminėmis nesimatė daugiau kaip 40 metų.

St. Jurkūnas yra atvykęs iš Vokietijos į Š. Ameriką prieš 24 metus ir verčiasi prekyba — turi moteriškų rūbų parduotuvę, o St. Berkelis yra ūkininkas turi savo ūkį — farmą Illinosis valstybėje, atvykęs į Ameriką prieš 42 metu. Dalį savo ūkio yra pardavęs, kur yra įsteigtas lietuvių medžiotojų ir meškeriotojų klubas. Svečiai atvyko vasario 2 d. ir mano išbūti iki vasario 21 d. Dar aplankys Mar del Platą, Kordobą, Bariloche ir Montevideo. Atvykusieji ir jų giminės visi yra kilę iš Ukmergės apskrities. Abu svečiu užsiprenumeravo Laiką vieniems metams.

• **Pranas Noreika** vasario mėn. 1 d. atvyko į lietuvių parapiją apsilankyti ir susipažinti su kunigų marijonų veikla Argentinoje. Svečias aplankė bažnyčią, muziejų, "Laiko" spaustuvę, mokyklą ir nusipirko spaudos sau ir savo tėveliui, gyvenančiam Buenos Aires mieste.

P. P. Noreika gyvena Saltos mieste, dirba kaip mokyklų inspektorius. Labai domisi savo lietuviška kultūra ir norėtų daugiau susipažinti su jos istorija.

• **Prof. J. Kakariekos šeima.** Po ilgesnio laukimo, štai vasario 7 d. iš Čilės atvyko prof. J. Kakariekos visa šeima — iš viso septyni asmenys, kurie papietavę pas tėvus marijonus, dar tą pačią dieną išvyko laikinam apsigyvenimui į Villa Elisos marijonų vasarvietę.

Prof. J. Kakarieka Chaco provincijoje, Rezistencijos miesto universitete gavo istorijos fakultete profesoriaus vietą, kur kovo mėn pradžioje žada persikelti su visa šeima gyventi. Linkime sekmės!

• **Baronesė Corona von Kleist**, kun. V. Palubinsko viena geradarė, atvyko iš Berlyno ir kurį laiką buvo apsistojus Avellanedoje pas seseles kazimierietes.

• **Rikardas Mušketas**, labai dažnai pasirodąs su lietuviška muzika įvairiuose parengimuose, praeitais metais baigė dantų technikos institutą, gaudamas dantų techniko diplomą. Nepersenai yra sukūręs lietuvišką šeimą su Dana Rasiūnaite.

• **Rikardas Mikelaitis** išvyko į Tucuman ir Salta miestus, apžiūrėti ten vykstančių naftos tiekimo bei vamzdžių ir tankų statymo darbų.

• **Juozas Gerardas Jurgionis**, susikomplikavus išminties danties operacijai, išgulėjo ligoninėje Rawson virš mėnesio laiko. Tuo laiku turėjo keletą sudėtingų operacijų. Jau yra grįžęs namo ir pamažu sveiksta.

• **Estela Maris Jasuitytė** su gerais pažymiais baigė Escuela Nacional Profesional de Mujeres Nr. 6, Dolores Lavalle de Lavalle vardo. Gavo specialų medalį ir atitinkamą diplomą.

• **J. Blujus ir A. Sinkevičius** iš V .Malabar išvyko vasaroti į Miramar pajūrį.

• **Marija Mikalčiuvienė** iš Š. Amerikos su sūnum inž. Svajūnu buvo atvykę trumpam vizitui į Argentiną. Aplankė savo žuvusios dukters ir sesers kapą bei artimuosius, vėl grįžo atgal į Čikagą.

• **Kun. Aug. Steigvilas** šių metų vasario mėn. 15 dieną išvyks į Comodoro Rivadavia aplankyti tenai gyvenančių lietuvių. Ta proga vietos lietuviai ruošia Vasario 16-tos paminėjimą vasario mėn. 21 d. 11 val. Comodoro bažnyčioje, po pamaldų visų bendras susirinkimas su užkandžiais.

Kun. A. Steigvilas lankysis pas Sarmiento lietuvius, paskui per Bariloche sugrįš atgal kovo mėnesio pradžioje.

• **Balandžio 24 dieną** Aušros Vartų bažnyčioje — yra lietuviškų vestuvių diena. Tą dieną vedasi rambyniečiai: **Terese Mačiulytė** su **dr. Osvaldu Račkausku**, rambynietė **Olga Zabarauskaitė** su **dr. Ruben C. Casas** ir L. Centro veikėjai **Sofija Kisielytė** su **Osvaldu Jonušiu.**

Dr. ANTANAS SAIKAUSKAS

Gydytojas

Priima penktad. 19 val.:

Viamonte 749, P. 15, Dep. 1 - Cap. Fed. - T. E. 923-5337.

Šeštad. 15 val.:

Condor 1519 - Cap. Federal - T. E. 923-7509.