LAIKAS

Nr. 494 XXIII M.

"EL TIEMPO"
Mendoza 2280, Avellaneda, Buenos Aires
T. E. 208 - 5027
Reg. Nacional de la Propiedad Intelectual
Nr. 1.052.961
Director resp. — AGUSTIN STEIGVILA

CORREO ARGENTINO CASA CENTRAL
Franqueo Pagado
Conseción Nº 1384
Tarifa Reducida
Conseción Nº 4015

PERIODICO QUINCENAL LITUANO — 4 DE AGOSTO DE 1971.

Niksono Politinis Posukis

Per visus laisvo pasaulio laikraščius plačiai nuskambėjo žinia, kad Amerikos prezidentas ruošiasi aplankyti komunistinę Kiniją ir kalbėtis su jos vyriausia galva: Mao-Tsetungu. Tai buvo didelė staigmena politinėje padangėje. Tat verta sustoti pasvarstyti, ko šia kelione siekia Niksonas ir kokia yra Raud. Kinijos tikslai.

Niksono staigus posukis komunistinės Kinijos linkui visus gerokai nustebino. Ko siekia tat Niksonas? Visų pirma artinantis naujiems rinkimams Niksonas nori išpildyti savo duotą pažadą — užbaigti Vietnamo karą bet kokia kaina. Šis karas atnešė viduje neramumus ypač iš studentijos pusės. O baigti karą galės tik eidamas į derybas su Kom. Kinija, kuri palaiko šį karą.

DIDELĖ KAINA

Kyla klausimas kiek tas karo baigimas Vietname kainuos Š. Amerikai (gal daugiau negu pats karas). Kinija pareikalaus, kad amerikonai atitrauktų visas karines pajėgas iš visos Indikinijos, pareikalaus, kad pripažintų komunistinę Kiniją kaip teisėtą vyriausybę, kad ji būtų priimta į Jungtines Valstybes (UNO), tuomi suteikiant vietą tarp didžiųjų galybių.

Ką, iš to laimės Š. Amerika ir bendrai Vakarų pasaulis? Niksonas galvoja, kad galės užvesti masinę prekybą su Kinija, kad tuomi "pagąsdins" Rusiją, kad nustumti kuriam laikui karo pavojų į šalį. Tačiau komunistinis pavojus dėlto nė kiek nesumažėtų, priešingai padidėtų padedant atsistoti Kom. Kinijai ant kojų. Kinų komunizmas yra pavojingesnis už rusiškąją komunizmą.

KINIJOS NAUDAI

Taigi praktiškai Amerika ir Vakarai tuomi nieko nelaimės, kai tuo tarpu Raud. Kinija laimės įtaką tolimuose Rytuose, galės laisviau steigti savo karines bazes, ekonomiškai atsigavusi, galės stipriai padidinti karinį potencialą, apsiginkluodama atominiais ginklais ir galutinai atsikreipdama prieš Š. Ameriką ir Vakarus.

Jau dabar pasaulinėje spaudoje ir pačioje Š. Amerikoje pasigirsta perspėjančių balsų: nepasiduoti užlulioti saldžiame "taikos" miege. Reikia gerai suprasti kad niekados amerikonai negalės permatyti komunistų tikslus, nes komunizmo žodyne tie patys žodžiai turi kitą reikšmę, viena sako, o kita mąsto ir daro.

Mes lietuviai iš trumpos savo 22 nepriklausomybės metų patirties santykiuose su rusų komunistais, gerai žinome, kad visos kad ir gražiausios sutartys su komunistais n i e k o nereiškia. Nes kiekvienu metu bet kokia sutartis gali būti atšaukta, pakeista ar pnaikinta.

Gaila, kad vakarų politikai ypač Š. Amerika pamiršta taip gerą pamoką: santykius su Rusija antrojo pas. karo metu. Rusija susitarė su Vakarais, kai jai buvo patogu, bet po karo ji pamiršo visas sutartis ir atsigręžė prieš Vakarus. Tas pats gali pasikartoti ir su Raud. Kinija, jei laiku nebus praragėta.

A. Žemaitis.

IŠ VISO PASAULIO

• **Kolumbijoje uždarytas** Lietuvos konsulatas. Priežastis nežinoma. Vietos lietuviai daro pastangas bent sužinoti uždarymo priežastį.

• **Liepos 30 d.** iš Montevideo kalėjimo pabėgo 38 moterys tupamarų aktyvios dalyvės. Pabėgimas įvyko per specialiai iškastą 17 metrų ilgio tunelį, kuris jungėsi su miesto kanalu. Pabėgimą organizavo laisvieji tupamarai.

Tą pačią dieną tupamarai sekvestravo lietuvį policijos valdininką Idelfonsą Kalauską, lietuvių apgyvendintame El Cerro priemiestyje, Montevideo mieste ir nugabenę 17 kilometrų nuo miesto jį sušaudė. Kalauskas buvo tų suimtųjų moterų kalėjimo sargybinis.

• **Amerikiečių astronautai** David Scott ir James Irwin su erdvėlaiviu Apolo 15, buvo laimingai nusileidę mėnulio paviršiuje ir išbuvę jame patį ilgiausią iki šiol pasiektą laiką — 73 val. ir 21 min., rugpiūčio 2 d. prisijungė prie astronauto Alfred Worden, kuris visą tą laiką skrido aplink mėnulį, ir pradėjo grįžimo kelionę į žemę. Astronautai vežasi 50 kilogr. mėnulinės medžiagos tyrimams, jų tarpe yra vienas akmuo, kuris, spėjama, atidengs daug paslapčių erdvių mokslininkams. Savo darbui naudojo specialų "mėnulinį" autą, kuris yra paliktas, taip pat mėnulyje liko amerikiečių vėliava, moksliniai instrumentai, kojos, ant kurių nutupia erdvėlaivis. Pradžioje dvi dienas jie turės suktis aplink mėnulį ir tik trečiadinio vakare pradės leistis žemės link.

• **Bolivijos ūkininkai,** norėdami pasilaikyti užimtas žemes, buvo paėmę kaip įkaitus grupę žymesnių žmonių, jų tarpe yra trys argentiniečiai, 25 amerikiečiai jaunuolai, atvykę kaip misijonieriai į ta apleistą Bolivijos provinciją, Bolivijos ūkio banko atstovai ir kiti. Gavę valdžios garantiją, ūkininkai paleido įkaitus. Atvykę du Bolivijos ministeriai davė daug lengvatų ūkininkams, pažadėjo greitu laiku pastatyti tiltų ir kelių, tačiau norimos žemės ūkininkai negavo.

• **Londono laikraščiai rašo,** kad Sovietų Sąjunga pageidautų kad Fidel Castro būtų pakeistas kitu lideriu. Maskva nepatenkinta jo ekonomine politika ir norėtų, kad Carlos Rafael Rodriguez būtų jo vietoje. Castro galėtų būti kaip pirmas komunistų partijos sekretorius, o Rodriguez imtų valstybės administravimą.

• **Sudano vyriausybė** pareiškė nutrauksianti diplomatinius santykius su Sov. Rusija, jeigu šitoji nesiliaus kištis į Sudano vidaus reikalus ir darys akciją prieš dabartinę vyriausybę. Rusijai duotas terminas iki 1 rugpiūčio. Tuo tarpu Sudanas pareiškė "persona no grata" esąs Sov. Sąjungos vice ambasadorius ir Bulgarijos ambasadorius ir jie turi apleisti šalį.

• **Vietnamo Amerikos karinės** pajėgos palaipsniui mažinamos. Dabar karo vadovybės pareiškimu, ten yra 250.000 kareivių, o šių metų gale, prezidento Niksono tvirtinimu, Vietname liks tik 184.000 Amerikos karių.

• **Šiuo metu Buenos Aires** mieste, Palermo, vyksta gyvulininkystės paroda. Premijuotas jautis rasės Polled Hereford (rudas, balta gava ir baltos trumpos kojos) buvo parduotas varžytinėse už 30 milijonų (senais pinigais). Tai aukščiausia iki šiol pasiekta kaina.

• **Argentinos vyriausybė** išleido dekretą, kuriuo sumažinama kaina vaistų 45 %. Sumažinami ne visi vaistai, o tik 225 iš viso bendro skaičiaus.

CL 67

JAUNIMO ŠOKIAI

A. L. Centre, Tabare 6950, Bs. As.

7-8-1971 m. 22 val.

Rengėjai.

NAUJA "LITUANIA" VARDO GATVĖ

Lomas de Zamora, Julio 22 de 1971.

Sr. Presidente del Consejo de Org. y Prensa Lituanas en la Argentina
D. Alejandro A. Miciudas

V I S T O :

El pedido formulado por el Consejo de Organizaciones y Prensa Lituanas en la Argentina en el sentido de que se denomine a una calle del Partido de Lomas de Zamora con el nombre de LITUANIA y,

C O N S I D E R A N D O :

Que gran cantidad de inmigrantes lituanos se encuentran radicados desde hace muchos años dentro de los límites del Partido de Lomas de Zamora,

Que el Dep. Ejecutivo considera éste un merecido homenaje a los primeros colonizadores de nuestra Patagonia a fines del siglo pasado de origen lituano,

Que la Dirección de Cultura ve conveniente acceder al pedido formulado destacando las meritorias actividades que con un calificado espíritu progresista desarrolla la citada colectividad,

El INTENDENTE MUNICIPAL en uso de las atribuciones que le son propias

D E C R E T A

Artículo 1°: Desígnase con el nombre de LITUANIA a la actual calle Centenera, entre Av. Pasco y calle Warnes o calle divisoria con el Partido de Alte. Brown.

Artículo 2°: Tome conocimiento la Sec. de Gobierno, Sec. de Obras y Servicios Públicos, Sec. de Economía y Hacienda, Sec. de Bienestar Social y dese al libro de decretos.

Dr. ENRIQUE ROIG
Intendente Municipal

Pastaba: Šį dekretą išrūpino dabartinė veikli ALOS Taryba, ypatingai veiklus ir energingas jos pirmininkas p. Artūras Mičiūdas. Visos lietuvių kolonijos vardu nuoširdžiai sveikiname organizatorius ir dėkojame už lietuviškų reikalų ginimą ir Lietuvos vardo iškelimą (Šventės programą žiūrėkite skelbime 6 pusl.).

Redakcija.

LAISVOJO PASAULIO LIETUVIAMS

nuo Brazinskų iš Turkijos.

P A D Ė K A

Nuoširdžiai dėkojam visiems LIETUVIAMS, kurie mūsų sunkią padėtį užjaučia ir padeda mums moraliai ir materialiai. Už tai mes labai labai dėkingi.

Siunčiam nuoširdų Lietuvišką — AČIŲ, AČIŲ.

Pranas Brazinskas.
Algirdas Brazinskas.

1971 m. birželio 24 d.

Šių metų rugpiūčio mėn. 22 d. 16.30 val. Lietuvių Salėje, Brasil 835, Avellaneda įvyks

LAIKO METINĖ ŠVENTĖ ir BAIGUSIŲJŲ AUKŠTĄJĮ MOKSLĄ SUPAŽINDINIMAS

Vaišės ir įvairi meninė programa.

Visi ypač jaunimas yra nuoširdžiai kviečiami dalyvauti.

Naujai baigusieji prašomi pranešti savo adresus.

Įsigykite bilietus iš anksto.

LAIKAS.

CAMPEONATO DE PAPI FUTBOL

Taurė "LITUANIA I°" — Pasaulio Liet. Jaunimo Kongreso 1972 tikslui.

Programa:

9.00 val. Ateitis ir C. L.
11.00 val. L.U.A. ir Nemunas
12.30 val. Finalas
13.00 val. Asado pietūs, po to truco varžybos.

Rugtynės vyksta lietuvių parapijos sporto aikštelėje, Mendoza 2260, Avellaneda, T. E. 208-5027. 17 rugpiūčio 1971 m.

Jaunimas ir visi sporto mėgėjai maloniai kviečiami atsilankyti.

Bilietus įsigyti iš anksto pas jaunimą.

Jaunimo Komitetas.

Mūsų Kolonijos Žymieji Veikėjai

IGNAS PADVALSKIS – SUKAKTUVININKAS

Kalba Ignas Padavlskis, šalia Z. Juknevičius ir K. Misiūnas.

Liepos 16 d. **Ignui Padvalskiui** sukako 80 metų amžiaus. Ta proga "Laiko" redaktorius **kun. A. Steigvilas** turėjo pasikalbėjimą, kurį perduodame mūsų "Laiko" skaitytojams.

Nors mūsų sukaktuvininkas turėjo pakelti daug sunkumų ir vargų, tačiau jis atrodo dar gana energingas, nes visą laiką jis jautėsi esąs lietuvių kolonijai reikalingas.

Redaktorius — Kaip jaučiatės sulaukę tokio gražaus amžiaus?

Ig. Padvalskis — Asmeniškai jaučiuosi labai gerai, esu Dievui dėkingas, kad galėjau sulaukti tokio amžiaus.

Redakt. — Kai atvykote Argentinon, kaip stovėjo lietuviška kolonija?

Ig. Padvalskis — Argentinon atvykau 1912 metais. Lietuviai jau buvo pradėję organizuotis. 1913 metais Paškevičius suregistravo apie 800 lietuvių. Daug jų dirbo **Quilmes, Palermo, Llavallol** ir **Buenos Aires** mieste, daugumoje prie alaus bravarų. Iš draugijų tuo metu jau buvo **"Diegas"** ir **"Tėvynės Mylėtojų"** draugija.

1914 metais susikūrė **Lietuvių Susivienijimas Argentinoje.** Berisse tuo metu jau veikė **"Vargdienų"** draugija, kuri vėliau pasivadino **"Nemuno"** vardu.

Iki 1918 metų lietuviai keliaudavo į Lujano šventovę kartu su lenkais ir ukrainiečiais po viena vėliava. Lietuvai atsikūrus nepriklausomybę, lietuviai pradėjo vieni keliauti į Lujano šventovę.

Redakt. — Kada sukūrėte šeimos židinį ir kur randasi Jūsų šeimos nariai?

Ig. Padvalskis — Apsivedžiau 1917 m. lapkričio mėn. 11 d. su **Kazimiera Šimkevičiūte.** Mūsų moterystę Dievas palaimino su 7 vaikais: dviem dukrom ir penkiais sūnumis. Vyriausioji dukra **Genė** ištekėjo už **Vlado Rukšėno** ir randasi Kalifornijoje, jaunesnioji duktė Dalinda liko neištekėjusi. Vyriausias sūnus **Vytautas** dabar dirba "Laiko" spaustuvėje, **Algirdas** yra transportų šoferis ir taxistas. **Anatolius** yra mokytojas, **Kęstutis** — Katalikų universiteto profesorius ir **Algimantas** — projektuotojas (inžinierius).

Redakt. — Jums teko lankytis Lietuvoje, kaip ji tuomet atrodė?

Ig. Padvalskis — Lietuvon grįžau 1922 metais. Bandžiau joje įsikurti, bet neturėjau laimės. Lietuva, tada buvo kūrimosi stadijoje, atrodė gana biedna. Kaune daugumas krautuvių buvo žydų. Todėl 1930 metais vėl atsiradau Argentinoje.

Tenka pastebėti, kad man teko pareiga važiuojant Lietuvon nuvešti Tautos Fondo santaupas, surinktas Argentinoje. Tuomet buvo trys Tautos Fondai, vienas jo skyrius net Berisse.

Redakt. — Kokį skirtumą jautėte sugrįžę po 8 metų Argentinon?

Ig. Padvalskis — Lietuvių kultūrinis gyvenimas buvo jau žymiai pagyvėjęs. Jau buvo pradėjęs veikti **"Šv. Cecilijos"** choras, vadovaujamas muz. **Vacl. Rymavičiaus.** 1930 metais Argentinon atvyko **kun. J. Janulionis,** kuris pradėjo organizuoti lietuviškas pamaldas Santa Lucia Bažnyčioje. Vėliau kun. J. Janulionis išrūpino kitą kunigą — **Bumšą,** kuris prisidėjo prie lietuvių dvasinio aptarnavimo.

Tuo metu Lietuvos atstovu buvo **Povilas Gaučys,** padėjęs įkurti lietuvišką mokyklą ir įsteigti (išnomuoti) Lietuvos vardo namus. Povilą Gaučį vėliau pakeitė **gen. Teodoras Daukantas** 1934 metais Eucraristinio kongreso metu, Lietuvių Namuose buvo įkurta koplyčia. Kongrese lietuviai gausiai dalyvavo, ypač **Šv. Kazimiero** vyrų draugija.

Redakt. — Kokiose draugijose teko Jums aktyviai dalyvauti?

Ig. Padvalskis — Visų pirma teko būti **Šv. Kazimiero** bendruomenės vicepirmininku. Vėliau įsikūrus **Katalikų Federacijai,** teko jai vadovauti nuo 1935 iki 1937 metų. Taip pat teko būti ilgus metus Lietuvos Fondo reikalų tvarkytoju. Kun. J. Janulioniui 1937 metais išvykus iš Argentinos perėmiau **"Švyturio"** redagavimą, kuris 1939 metais užgęso dėl lėšų stokos.

Redakt. — Kaip atsirado Marijonai Argentinoje?

Ig. Padvalskis — Pirmas nuopelnas tenka **kun. J. Janulioniui,** kuris nuvykęs Š. Amerikon paprašė marijonų pagalbos. Atvyko pradžioje prel. **Kruša** ir kun. **Petrauskas** apžiūrėti padėties ir jau 1939 metais atvyko pirmieji trys marijonai pionieriai: **kun. Ant. Andriušis, kun. Jonas Jakaitis** — marijonų provincijolas ir kun. **Kaz. Vengras,** kurie tuojau pat ėmėsi kūrimosi darbo ir po poros metų jau turėjo savo vienuolyną ir bažnyčią, o vėliau 1946 metais kun. Kaz. Vengro pastangomis pastatyta pradžios mokykla ir didžiulė parapijos salė.

Redakt. — Ar Jums teko prisidėti prie naujų lietuvių pokarinių ateivių pakvietimo ir jų apgyvendinimo?

Ig. Padvalskis — Buvo iš pradžių valdžios paskirtas Pabaltijo tautų komitetas, kuris turėjo rūpintis naujų ateivių imigracija. Vėliau kiekviena tauta įsikūrė savo Imigrantų Komitetą, kuriame man teko gana aktyviai dalyvauti. Buvo prašytas leidimas dėl 15.000 lietuvių imigrantų, bet dėl tam tikrų priežąsčių atvyko tiktai 965 lietuviai.

Redakt. — Kokiose kitose draugijos teko Jums dalyvauti?

Ig. Padvalskis — Įsikūrus **Lietuvių Bendruomenei** ir paskui jų vadovams išemigravus Š. Amerikon, man teko vadovauti Lietuvių Bendruomenei Argentinoje per eilę metų. Lygiai ir atkūrus **Tautos Fondą,** teko man jam vadovauti iki šiai dienai.

Redaktorius — Dėkoju už tokį išsamų ir atvirą pasisakymą. Linkiu dar ilgai gyventi ir šviesti savo kilniu pavyzdžiu.

K.A.S.

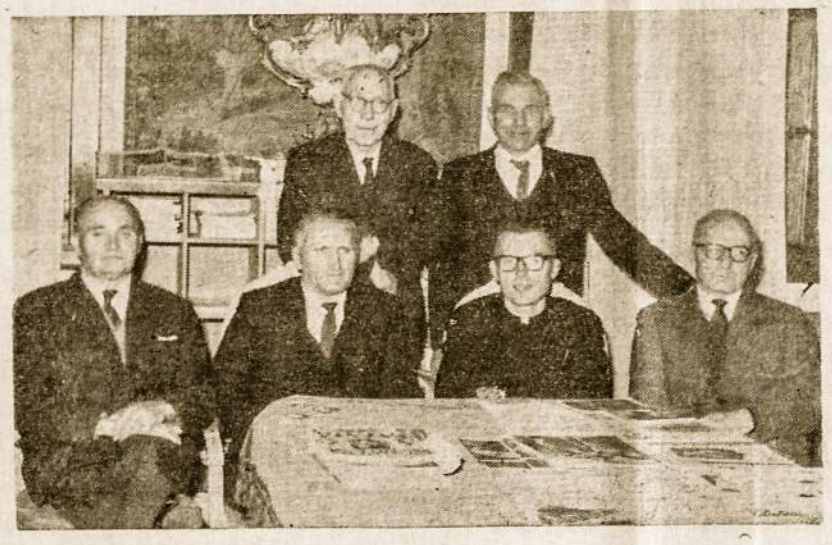

Ignas Padvalskis viršuje pirmas iš kairės su Argentinos Lietuvių Bendruomenės Valdyba (1965 m.).

SLA VI SKYRIAUS PIRMININKAS ANTANAS SADUKAS PASISAKO

Jūsų korespondentei teko maloni proga susitikti su Kordobos VI skyriaus pirmininku p. **Antanu Saduku.** Tai jaunas, malonus žmogus, gimęs Argentinoje, tačiau labai gerai kalba lietuviškai ir rūpinasi lietuviškais reikalais. Jo tėvas — Kazys Sadukas — VI SLA skyriaus kūrėjas. Tikrai reikia pasidžiaugti, kad užaugino gerą lietuvį, kuris sekdamas tėvo pėdomis dirba lietuvišką darbą.

Antanas Sadukas SLA VI Skyriaus pirmininkas.

—Kada įstojote į Susivienijimą?

—Kai įsikūrė VI skyrius 1941 m. buvau dar nedidelis ir visą laiką maišiausi Susivienijime ten ir užaugau. Susigyvenau su organizacija, ji man kaip šeima.

—Kokį darbą dirbote?

—Dirbau visokį darbą. Daug darbo prie statybos — sekretoriavau, buvau vice-pirmininku, o šį kartą jau trečias kartas pirmininku.

—Tikrai džiaugiuosi jūsų lietuvišku nuoširdumu. O kaip jūsų organizacija — auga ar mažėja narių skaičiumi.

—Organizacija auga. Vis įstoja naujų lietuvių ir vietinių simpatizantų. Beveik visi lietuviai Kordoboje priklauso Susivienijimui.

—Kokius planus turite?

—Pirmoje eilėje norime padidinti salioną. Be to neužilgo manome padidinti ir bufeto patalpas.

—Darote parengimų?

—O, taip, retkarčiais padarome ir juos lietuviai mėgsta, atsilanko. Mūsų organizacija jiems - tai lietuviškas kampelis svetiname krašte.

—O kaip su jaunimu, ar turite?

—Taip, turime jaunimo, nedaug, bet atsilanko. Kordoboje iš viso nėra daug jaunimo.

—Baigiant jūsų linkėjimai Jūsų organizacijai ir bendrai lietuviams?

—Reikia dirbti ir palaikyti lietuvybę. Lietuviškose organizacijose dirbdami išliekame lietuviais.

O. K.

KORDOBIEČIAI PARĖMĖ SENELIŲ ŽIDINĮ

SLA 6-tojo skyriaus nariai Kordoboje, dalyvavę Bs. As. SLA 57 metų sukakties minėjime, liepos 10 d. aplankė Senelių Židinį, Svečių laukė ir priėmė bei aprodė visą padarytą statybą vald. pirm. **V. Grigaitis,** ižd. **J. Šiušis,** kaimynai ir rėmėjai **T. ir J. Raubai** ir Židinio gyventojos — **Julė Skurauskaitė, Ona Margenienė ir Marija Gutauskienė.**

Svečiai džiaugėsi įvykdyta statyba ir patogiu butelių įrengimu. Be nuoširdžių linkėjimų S. Ž. valdybai už padėtas pastangas, kai kurie svečiai parėmė ir pinigine auka: **M. Bendinskas** — 10.000 pezų, **Kaz. Sadukas** — 2.000, **P. Meilutis** — 2.000, **V. Bendinskienė** įstojo nare nuo liepos 1 d. 1971 m. su 1.000 pezų mėnesiniu įnašu. Kiti pažadėjo ateityje paremti šį kilnų pradėtą darbą — S. Ž. statybą.

Dėkojame broliams lietuviams kordobiečiams už auką ir nuoširdžius linkėjimus

Senelių Židinio Valdyba.

Padėka

Suoširdžiai dėkojame **p. Alfredui Ruplėnui** nuvežusiam dvejas padarytas uždangas (taparollo), stalelį ir kitus padarytus langų dalykus iš J. Šiušio namų (S. Martin) į S. Židinį (Adrogue). Dėkojame už bendradarbiavimą ir nuoširdumą.

Dėkojame **Broniui Dambrauskui** už uždangų padarymą ir kitų staliaus darbų atlikimą. B. Dambrauskas jau ne vieną kartą yra paaukojęs savo darbą S. Židiniui.

S. Ž. Valdyba.

Židinio Apyskaita

Nuo 1968 m. liepos 1 d. užėmus man Senelių "Židinio" Valdybos iždininko pareigas, per tą laiką gauta pinigų sekančiai:

1968 metais:

Pajamos	$	81.300
Išlaidos	„	63.280
Liko iždo kasoje	$	18.020

1969 metais:

Pajamos	$	229.415
Išlaidos	„	90.655
Liko iždo kasoje	$	138.760

1970 metais (Pradėta statyba):

Pajamos	$	2.068.342
Išlaidos	„	1.993.667
Liko iždo kasoje	$	74.675

1971 metais:

Pajamos:

sausio mėn.	$	10.000
vasario mėn.	„	30.700
kovo mėn.	„	10.000
balandžio mėn.	„	52.400
gegužės mėn.	„	877.400
Nuo 1970 m. liko iždo	„	74.675
Viso pajamų iki 1-6-71	$	1.055.175

Išlaidos:

sausio mėn.	$	934
vasario mėn.	„	1.000
kovo mėn.	„	—
balandžio mėn.	„	—
gegužės mėn.	„	133.523
Viso išlaidų iki 1-6-71	$	135.457
Iždo liko 1971 m. birželio 1 d.	$	919.718
ALOST kason įteikta	„	750.000
Senelių "Židinio" iždo liko viso	$	169.718

Senelių "Židinio" Valdybos Iždininkas.

Juozas Šiušis.

Vincas Grigaitis Senelių Židinio pirmininkas, didis lietuvis veikėjas.

„Anapilio Papēdēje"

KAROLĖS PAŽĖRAITĖS NAUJĄ ROMANĄ PASKAIČIUS

Lietuviškos Knygos Klubas Čikagoje išleido beletristės Pažėraitės stambesnį romaną **Anapilio Papēdēje.** Autorė dar laisvoje Lietuvoje buvo žinoma savo apysaka jaunimui **Nusidėjėlė,** tremtyje išleistu romanu **Liktūnas** ir novelių rinkiniu **Didvyrių Žemė.**

Kas gi tas Anapilis? Pati rašytoja paaiškina: "Kodėl sakoma Anapus? Argi negeriau pavadinti Amžinaisiais Rūmais, ar dar trumpiau - Anapiliu. Anapilis, ana dangiška pilis" (24 pusl.). Tai dvasine prasme. O geografiškai Anapilyje vaizduojama Dzūkijos Dainava ir Marijampolė, pavadinta Marijos pilimi.

Šiame Anapilyje veikiantieji yra daugiausia Lietuvos nepriklausomybės atsikūrimo metų moksleiviai, studentai, savanoriai ir antroje eilėje kaimo žmonės: tipingi anų laikų dzūkai, suvalkiečiai ir kai kurie nelietuviai.

Romano vedamoji gija nesudėtinga. Tai jaunuolių Jonės ir Jurgio pirmosios meilės istorija, tragiškai nutrūkusi didvyriškam Jurgiui Taurui žuvus. Autorė atskleidžia šio romano siužetan įpynusi epizodą "iš gyvenimo tauraus jaunuolio Jurgio Krasnicko (1902-1922), priskirdama jo visuomenišką veiklą bei autentiškus eilėraščius romano veikėjui Jurgiui Taurui".

Ir centrinė romano veikėja Jonė apibūdinama jos pačios dienoraščio ištraukomis, atsiminimais apie realius įvykius ir žmones, kuriuos rašytoja daugeliu atveju vadina tikrais jų vardais ir pavardėmis. Tai kaip ir istorinis įnašas į mūsų tautos tą taip lemtingą laikotarpį.

KUO SKIRIASI IŠ KITŲ?

Palikdami romano specialiai literatūrinį vertinimą tos srities žinovams, norime pastebėti betgi, kad **Anapilio Papēdēje** yra ryškiai skirtingas kūrinys palyginus jį su kitais panašiomis temomis tremtyje pasirodžiusiais lietuviškais romanais ar apysakomis. Skirtumas pirmiausia rašytojos principuose ir nuotaikose. Šia prasme Pažėraitės kūryba primena Šatrijos Raganos raštus.

Panašus dorinio bei dvasinio prado iškėlimas, nuostabiai skaidri, pakili jaunatviška nuotaika, didelė krikščioniška meilė žmonėms, meilė Lietuvos didvyriams ir jos gamtai, idealistinis požiūris į viską . . .

Literatūros specialistas Pr. Naujokaitis tiksliai pastebėjo: "Anapilio buvimas ir veikmė juntama visoje knygoje, bet vaizduojamasis gyvenimas yra realus, kasdieniškas, su konkrečiais žmonių jausmais, norais, silpnybėmis, vargais, rūpesčiais, viltimis ir polėkiais. Ir visa tai autorė atskleidžia spalvingais brūkšniais, lyrinėmis nuotaikomis, įtikinamų žmonių paveikslais".

Kaip rašytoja žiūri į gyvenimą ir žmones, verta pacituoti šiuos jos požiūrius iš romano: "Taip noris, taip noris dar gyventi. Juk gyvenimas įdomus, kad ir jos dienas lydi rūpesčiai ir kančia. Ir žmogaus siela, su neišsemiamais lobiais, įdomi. Kiekvienas žmogus yra vertingas. Kiekvieno žmogaus siela įdomi. Ir inteligento, ir kaimo žmogaus. Ir mano, ir mano . . . Vienokia ar kitokia kūrybos ugnelė kiekvienoj sieloj glūdi. Kilnios kūrybos, keliančios žmogų į aukštybes". (229 pusl.).

Arba toks religingo žmoniškumo padvelkimas: "Dievo palaima mane aplankė . . . Ir jaučiu meilę visiems žmonėms. Net jo (Jonės mylimojo) užmušėjui. Už jį irgi meldžiuos. Vargšas, kaip jis turi kentėti padaręs tokią niekšybę . . . Mano krūtinėje pilna kažko švento, nesudrumstamos maldingos ekstazės. Na, jaučiu laimę, begalinę dvasinę laimę" . . . (260 pusl.).

Tokia pakili ir skaidri nuotaika, lyg pasakiškoji gulbės giesmė, pagauna skaitytoją iš pirmųjų puslapių ir kilnina iki **Anapilio Papēdēje** pabaigos. Ji ilgesingai iššaukia prisiminimui didvyrišką Lietuvos nepriklausomybės pavasarį, kupiną idealizmo ateitininkišką jaunimą, jo principus ir nuotaikas, kurie, deja, svetimuose vėjuose jau primirštami ar svetimi . . .

Č.

GERIAUSIA SPALVA POILSIUI

Namų sutvarkymo ir spalvų ekspertai teigia, kad žalia spalva yra pati geriausia darbo kabinetui ir miegamajam, nes ji atpalaidoja raumenų ir nervų įtampą.

KRYŽIŲ ŠVENTOVĖ

Straipsnyje apie K. Pažeraitės knygą **"Anapilio Papēdēje"** minima yra ir Kryžių vietovė, apie kurią duosime truputį žinių.

Kryžių katalikų šventovė dažnu atveju vadinama **Suduvos Šiluva,** randasi Dzūkuose prie Metelių ežero ir netoli nuo Sutrės upelio, 5 kilm. nuo Metelių miestelio, tarp Sutros ir Žebriškių kaimų.

Jos atsiradimo istorija yra tokia: 1702 metais Lietuvos kariuomenė, vadovaujama etmono Mykolo Vyšnioveckio, turėjo sulaikyti Gardino link žygiuojančias švedų karines pajėgas, karaliaus Karolio XII vedamas. Vyšnioveckis buvo religingas žmogus ir turėjo su savimi Dievo Motinos paveikslą (Barūnų stebuklingojo paveikslo kopiją) pieštą ant skardos, Jis liepė pastatyti tris kryžius ir prie vieno jų pakabinti bet rusų valdžia neleido naujos statyti. Tuomet Metelių parap. tikintieji, vadovaujami savo klebono, slapta miške pagamino medžiagą, suvažiavo šimtai žmonių, per naktį viską suvežė į vieną vietą ir greitai pastatė naują koplyčią, kol policija spėjo apsidairyti. Tai buvo prieš I Pas. Karą. Koplyčios altoriuje įtaisytas minėtas Dievo Motinos paveikslas. Iš senųjų kryžių vienas buvo išlikęs iki pat antrosios bolševikų okupacijos.

Didžiausi atlaidai šioje koplyčioje per Sekmines ir šv. Petro ir Povilo dienoje. Šv. Marija yra garbinama kaip Angelų Karalienė. Per šventes į Kryžius suvažiuodavo tūkstančiai žmonių.

Bolševikai šią koplyčią nugriovę, o iš tos medžiagos pastatė Teizų kaime komjaunimo pramogos namus.

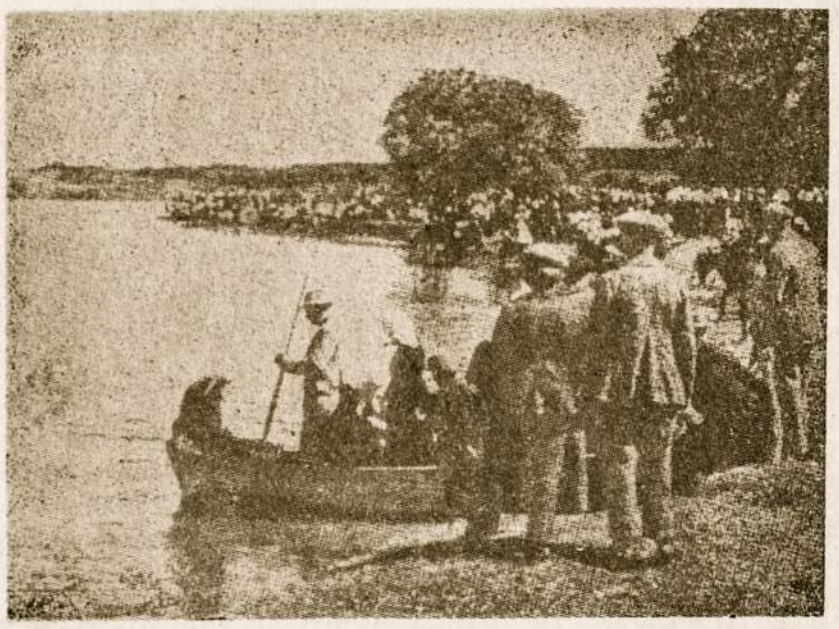

Maldininkai Kryžiuose prie Dusios ežero. Daugelis atvykdavo laiveliais ežeru.

paveikslą. Ten buvo laikomos kariuomenės pamaldos.

Švedams staiga užpuolus, lietuviai turėjo greitai pasitraukti o bėgdami paliko kryžius ir paveikslą. Švedų išniekintą paveikslą apylinkės gyventojai paslėpė ir saugojo. Ta vieta buvo laikoma stebuklinga ir žmonių gausiai lankoma. 1816 m. buvo pastatyta pirmoji medinė koplyčia. Koplyčia pasirodė per maža,

Tačiau Kryžių istorija tuo nepasibaigė. Kun. Buikus ir prel. Tulaba įsteigė Kryžių šventovės atstatymo fondą JAV-bėse. Sutelkta keliasdešimts tūkst. dolerių. Iš tų pinigų užsakyta medinė Dievo Motinos skulptūra, dabar laikoma Romoje ir įvairių liturginių reikmenų. Kai tik bus galima šio fondo lėšomis bus atstatyta Kryžių koplyčia.

S. M.

MOTERŲ KRONIKA

POLEDINĖ ŽŪKLĖ

"Nemuno" draugijos poledinės žūklės baigminėse pirmenybėse Ignalinos, Rubikių ir Lūšio ežeruose, susitiko geriausi Lietuvos žvejai iš visų rajonų. Moterų grupė dvi dienas varžėsi ant Rubikių ežero. Moterų grupėje aukso medalį laimėjo tauragietė Melanija Gedvilienė, sugavusi 49 žuveles (1,3 kilgr. svorio), sidabro medalį ukmergietė Elena Kazakevičienė, bronzos — alytiškė Aldona Stackovienė. Vyrai rungėsi ant Rubikių ir Lūšio ežerų. Komandinėje įskaitoje 1-vietą iškovojo Zarasų rajonas, II — Alytaus rajonas, III — Anyščių rajonas.

KAILIŲ PREKYBA

Elizabeth Taylor ir visa eilė kitų artisčių atsisakė pirkti brangių kailių kailinius. Kai kurių kailių pirkliai nutarė kailinius siūti iš tokių kailių, kurių gyvių yra pakankamai daug ir daugiau nepardavinėti baigiančių išnykti žvėrių, kaip pav. tigrų kailių.

SEPTYNI GIMTADIENIAI

D. Britanijos karalienė Elžbieta II-ji yra gimusi balandžio 21 d., bet tą dieną jos gimtadienis minimas tik Hong Konge ir Britų Hondure. Kitose britų šeimos valstybėse jos gimtadienis švenčiamas kitom datom: Kanadoje gegužės 24, N. Zelandijoje birželio 7, Gibraltare birželio 14, Fiji birželio 12, Bahamas liepos 5, o Australijoje spalio 11 d.

LABDARINGOJI LIETUVOS DUKTERŲ DRAUGIJA

Labai sekmingai veikianti labdaros draugija — Lietuvos Dukterų Draugija Čikagoje nusipirko namą. Jo paskirtis yra dvejopa: būti centru lietuviškos labdaros Čikagoje ir priglausti vieną kitą nelaimingą lietuvį. Su laiku iš šio Židinio turės išaugti prieglauda ir organizuota pagalba lietuviui. Namą su laiku norima pagerinti ir duoti jam Simo Kudirkos vardą.

Šiuo metu ši draugija nuolat šelpia 40 nelaimingųjų lietuvių. Be to buvo daug siunčiama pakietų į okup. Lietuvą ir Suvalkų Trikampį.

• **Kanadoje gyvenanti** Lietuvos operos dainininkė solistė Elžbieta Raciborskaitė Kardelienė, atšventė 70 metų amžiaus ir 40 m. kūrybinės veiklos jubiliejų.

• **Okup. Lietuvoje mirė dvi kultūrininkės.** Kovo 25 d. Vilniuje mirė Dailės muziejaus taikomosios dailės skyriaus vedėja **Jadvyga Katinaitė - Matuliauskienė.** Ji dalyvavusi ekspedicijose dailės paminklams tirti, prisidėjo prie kultūros relikvijų apsaugojimo nuo išnykimo, buvo parengusi mokslinį katalogą apie Slucko juostas, ruošė darbą apie 16-19 amž. koklius.

Kaune mirė vaikų knygelių autorė, suvalkietė **Elena Spurgaitė,** Kazlų Rudoje buvusi dantų gydytoja. Jos knygos vaikams ir jaunimui, kaip "Žaliapūkė", "Jūreivis Baltrukas" ir kt. buvo išleistos 130.000 egz. tiražu.

STUDENTĖ PASIŠVENTĖ GELBĖTI KITUS

Viena 18 metų amžiaus Iowos valstijos mergaitė, JAV, pamačiusi kaip narkotikai baisiai žaloja jos draugės, savu noru įsiprašė kriminalinių tyrimų biuro tarnybon, kad savo jėgas pašvęstų kovai prieš narkotikus ir jų daromą žalą. Jai pavyko surinkti informacijų, kurios padėjo areštuoti per 200 narkotikus platinančių pelnagaudžių.

• **Lietuvoje nepaprastu** dideliu tiražu — net 100.000 egz. išleistas Birutės Rūtkauskienės knyga "Mūsų valgiai" (249 puslapių). E.

• **Garsioji kino artistė Loretta Young** sako, kad ji likviduos savo turtus ir parduos brangenybes, kad galėtų padėti vargstantiems vaikams. Phoenixo mieste pradės veikti vadinamas "Loretta Young Youth Project", kuris teiks organizuotą pagalbą mažiau laimingiems vaikams.

Loretta yra žinoma ne tik kaip gera aktorė ir pavyzdinga katalikė, bet ir gerų darbų organizatorė.

BASOS SVEČIUOSE

Okup. Lietuvos spauda rašo, kad atsirado paprotys atėjus į svečius nusimauti batus ir vaikščioti vienomis kojinėmis.

Manoma, kad tai prasidėjo nuo tų laikų, kai Lietuvos moterys pradėjo nešioti smailiais kulnais batukus. Atėjusios į svečius, jos nusimaudavo batus, nenorėdamos sugadinti kambarių grindų ar kilimų. Tas paprotys vyrų neliečia.

BAIMĖ

Hollywoode pravesti tyrinėjimai ir anketų duomenys parodė, kad šeši dalykai žmonėms sukelia didžiausią nervų įtempimą. Tai aliarmo sirena, degančio miško traškėjimas, iš tolo atbėgančio arklio šuoliavimas, šuns staugimas, moters riksmas ir vestuvių maršas.

• **Pasaulio šuolio į aukštį rekordas** priklauso Afrikos antilopėms. Jos visai lengvai peršoka 7 metrų kliūtis.

SEKMADIENIO RIMČIAI

KRISTUS GYVENIMO PILNATIS

(tęsinys iš praeito nr.)

Jei Dievas ką nors daro, tai daro gerai. Kaip pasaulio sukurimo ir pirmojo žmogaus sutvėrimo planas buvo geras, apimęs visą žmoniją ir visus laikus.

KRISTUS - ŽMONIJOS ILGESYS

Visas žmonijos laikotarpis prieš Kristų yra laukimo metas, kuriame žmonija su ilgesiu laukė pasaulio Išganytojo: vieni sąmoningai, kiti nesąmoningai, bet visi laukė išsigelbėjimo. Išrinktoji Dievo tauta turėjo pažadą ,kad ateis išganytojas arba Mesijas, gi pagonys savo mituose ir legenduose irgi turėjo vilties ir svajojo apie žmonijos išganymą.

Taigi visa žmonija laukė Kristaus, nes jis turėjo ateiti užbaigti Dievo planą žemėje, turėjo atpirkti žmoniją ir atvesti visus į Tėvo karalystę. Žmonijos laukimas nebuvo apviltas. Dievas siuntė savo VIENGIMĮ SŪNŲ, tapusį ŽMOGUMI, dėl mūsų išganymo.

KRISTAUS ĮSIJUNGIMAS

Su Kristaus atėjimu žmonija vėl atgavo savo lygsvarą. Nes Kristus paėmė į savo rankas žmonijos istorijos vadžias, įkurdamas savo karalystę žemėje. Toji karalystė yra dvasinė, kuri plečiasi žmonių protuose ir jų širdyse, ji yra tiesos ir meilės karalystė.

Tiesa, toji karalystė stovi šioje žemėje ir laike, bet ji yra atremta dangumi ir amžinybe, jos vyriausa galva yra pats Kristus — DIEVAS IR ŽMOGUS. Visi žmonės, kurie tiki į jį sudaro jo MISTINĮ KŪNĄ arba jo BAŽNYČIĄ, pašauktą vesti visą žmoniją išganymo keliu.

KRISTAUS MISIJA

Kristus atėjo į šį pasaulį, kad apšviestų nauja dieviška šviesa žmonių protus, kad uždegtų žmonių širdis nauja atgamtine meile. Ji s paliko žmonijai savo EVANGELIJĄ — tai yra žmonijos kelrodį į tikrą laisvę ir laimę. Evangelijos pagrinde jis padėjo teisingumą ir meilę: "Palaiminti kurie trokšta ir alksta teisybės, nes jie bus pasotinti" - pasakė Kristus.

Šalia Evangelijos mokslo Kristus paliko žmonijai ir savo meilės SAKRAMENTUS, kurie lyg tie rojaus gyvybės medžiai, neša vaisius amžinam gyvenimui. "Kas valgo mano kūną ir geria mano kraują, tas nematys mirties per amžius" — pažadėjo Kristus. Sakramentai yra Kristaus meilės šaltiniai, kurie gaivina visą bažnyčią ir visus, kurie prie jų prisiartina.

Kristus todėl veikia per savo Evangeliją, sakramentus ir savo Bažnyčią žmonijoje, ruošdamas ją naujam gyvenimui. Tik Kristuje žmonija atranda savo ieškojimų tikslą, tik jame gali žmonija subręsti ir pasiekti pilnutinį vyro amžių.

Kun. Augustinas.

(bus daugiau)

Kristus žmonijos išganymo centrinė ašis, apie kurią sukasi visų tautų istorija.

IŠ KATALIKIŠKO PASAULIO

• **Italijos laikraščiai** pranešė, kad Larecankos rajono, Gardino prov. kolchozų darbininkai griežtai protestavo prieš nutarimą katalikų bažnyčią paversti grudų sandėliu. Vietos gyventojai atsisakė leisti savo vaikus į mokyklą, tol, kol bažnyčia vėl bus atidaryta pamaldoms. Šis tikinčiųjų žygis susilaukė teigiamų pasekų.

• **Vakarų Vokietijos paštas** išleido specialų pašto ženklą Tomo Kempiečio 500 metų mirties sukakčiai atžymėti. Pašto ženkle bus atvaizduotas augustijonų vienuolis su Tomo Kempiečio knygos "Kristaus sekimas" įrašu.

• **"Amnesty International"** Londone žiniomis, trys lietuviai kunigai dar vis tebelaikomi nervų ligų klinikose. Tai marijonas Tėvas Antanas Lešius MIC, Tėvas Aleksandras Markaitis ir kun. Antanas Mitrika. Pirmieji du, daugelį metų buvę priverčiamo darbo stovyklose Sibire, buvo sugrąžinti Lietuvon ir . . . dabar turi būti "gydomi" beprotnamy . . . Kun. A. Mitrika, buvęs daugelį kartų tardytas ir net mušamas. Jis taip pat perkeltas į nervų kliniką Vilniuje. (E).

• **Anglikonų vyskupas iš Peterborough,** Cyril Eastaugh — yra pirmas anglikonų vyskupas, kuris vadovaus maldininkų kelionei į Lurdą. Vyskupas kviečia savo vyskupijos kunigus ir pasauliečius, anglikonus ir kitų religijų žmones dalyvauti šioje kelionėje. Šiuos ypatingus maldininkus pasitiks Tarbes ir Lurdo vyskupai.

• **Kun. Leonardas Sabalis,** JAV. buvo vienierius metus garsiųjų Gren Beret dalinių kapelionas Vietname. Apdovanotas įvairiais Amerikos ir Pietų Vietnamo kariuomenės medaliais. Po atostogų gaus paskyrimą kituose kariuomenės daliniuose.

TELŠIŲ VYSKUPAS JUBILIATAS

Gegužės mėn. 5 d. Telšių vyskupijos administratoriui ir Klaipėdos prelatūros apaštaliniam administratoriui vysk. Juozapui Pletkui suėjo 50 metų kaip įšventintas kunigu.

Vysk. Juozapas Pletkus gimė 1895 metais gegužės 22 d. Gujėnų km. Grinkiškio parap. Kėdainių apskr. Kunigu įšventintas 1921 u. Ilgesnį laiką vikaro pareigas ėjo Kaltinėnų parapijoje ir vėliau klebonavo Papilėje ir Gargždūose. 1966 m. mirus vysk. Maželiui, kapitula išrinko jį mirusiojo vieton. Pop. Povilas VI 1962 m. paskyrė vyskupu. Vyskupo šventimus gavo Telšių katedroje 1968 metais.

Ta proga jį sveikino popiežius specialiu laišku, kuriame aukštai iškėlė vyskupo Pletkaus didelį uolumą ir krikščionišką išmintį sielovados darbe. Šis laiškas ištisai buvo atspausdintas Vatikano dienraštyje "L'Osservatore Romano".

KUN. P. LIEPOS LIKIMAS

Gauta žinia, kad kun. Petras Liepa, buvęs Gaidžiūnų klebonas, tuoj po karo buvo išvežtas į Sibirą — koncentracijos lagerį. Ten dirbo virtuvėje. Anglis turėjo nešti iš geležinkelio stoties. Vieną audringą žiemos naktį ėjo per bėgius ir patekęs po traukiniu žuvo. Lietuvos nepriklausomybės laikais jis buvo modernus ir iškilus kunigas, daug gero padaręs žmonėms. Kai antrą kartą grįžo rusų kariuomenė ir pradėjo mobilizuoti jaunus vyrus, kun. Liepa stengėsi juos "įdarbinti" t. y. surasti darbo prie laikino aerodromo Gaidžiūnuose ir tuo būdu išgelbėti nuo kariuomenės, nes darbas aerodrome skaitėsi karine tarnyba.

SLA IŠKILMINGAI PAMINĖJO 57 METŲ SUKAKTĮ

Seniausioji Argentinos lietuviška organizacija — Susivienijimas Lietuvių Argentinoje — atšventė savo gyvavimo ir veiklos 57 metus. Paminėjimas įvyko liepos 9 ir 10 d. trimis etapais:

1. Bažnytinė dalis.
2. Iškilmingas paminėjimas
3. Metinių vakarienė.

Pamaldos Bažnyčioje

Liepos 9 dienos ryte lietuvių Aušros Vartų bažnyčia prisipildė lietuvių — susivienijimo narių, kurie atvyko atiduoti pagarbos už mirusius SLA organizacijos kūrėjus, veikėjus ir narius.

Iškilmingas pamaldas su ekzekvijomis, atlaikė šios bažnyčios klebonas kun. Juozas Petraitis, atitinkamą pamokslą pasakė kun. Augustinas Steigvilas.

Po pamaldų visi eisenoje nužygiavo iki lietuviško kryžiaus parapijos sodelyje. Vainiką nešė Centro Valdybos pirm. Raul Stalioraitis ir VI skyriaus pirm. Antanas Sadukas. Vėliavos buvo nešamos Susivienijimo jaunimo tautiniais rūbais.

Prie kryžiaus buvo atkalbėtas Responsas ir bendrai sugiedota Viešpaties Angelas. Kalbą pasakė SLA Centro Valdybos pirm. Raul Stalioraitis, taip pat perskaitydamas visų metu laikotarpyje mirusiųjų narių sąrašą. Kalbėjo VI skyriaus Kordoboje atstovas Petras Meilutis ir C. Valdybos narys Albinas Arlauskas.

Pamaldų metu ir prie kryžiaus giedojo jungtinis choras vad. Vytautui Padvalskiui, kadangi dirig. p. Rymavičius tuo momentu sirgo. Pasibaigus iškilmėms buvo gausiai lankomas naujai pertvarkytas lietuv. tautinis muziejus.

Iškilmingas Minėjimas

Liepos 9 d. vakare Susivienijimo Liet. Arg. salėje vyko pagrindinė šventės dalis — iškilmingas metinis minėjimas.

Į šį minėjimą prisirinko daug publikos, kad organizatoriai turėjo statyti naujus stalus ir ieškoti kėdžių Minėjimą atidarė ir jam vadovavo p. Leopoldas Stankevičius.

Pirmoje eilėje buvo iškilmingai įneštos vėliavos, kurias nešė ir lydėjo visas SLA jaunimas su tautiniais kostiumais. Po to buvo sugiedoti Lietuvos ir Argentinos himnai.

Po oficialaus atidarymo šv. Cecilijos ir Bs. As. "Aušros" chorai, vadovaujant p. Vytautui Padvalskiui, prie piano esant choro akompanjatorei p. Eleonorai Mikučionienei, išpildė lietuviškų dainų koncertą. Pabaigoje padėkai buvo įteiktos gėlės p. E. Mikučionienei.

Pabaigus chorui dainuoti, buvo pakviesti įvairių organizacijų atstovai, kurie sveikino SLA šios šventės proga. O. Janušis — L. C., A. Šeštakauskas — Mindaugas, A. Mičiūdas — ALOS Taryba, Pr. Ožinskas — A. L. Balsas, O. Kairelienė — Laikas, Z. Juknevičius — Lietuvai Išlaisv. Centras, K. Misiūnas — šv. Cecilijos choras, inž. A. Rastauskas — Bs. As. "Aušros" choras, V. Grigaitis — S. Židinys, Sr. Lopez — Club Leones de Pompeo, inž. J. Brazaitis — Jaunimo komitetas, H. Levanavičius — Rambynas ir Atžalynas, J. Macaitytė — Birutės draugija, Gamardo — Ateitis, Kordobos VI skyriaus pirmininkas Antanas Sadukas, kuris kalbos pabaigoje įteikė C. Valdybos pirm. R. Stalioraičiui auksinį medalį su įrašais iš Lietuvos himno. Raštu sveikino Nemunas ir Januliai iš Kordobos.

LEOPOLDAS STANKEVIČIUS pravedęs SLA 57 metų sukakties minėjimo programą. Šeštadienio mokyklos mokytojas.

Pabaigoje SLA jaunimas pasirodo su vaidinimu "Paparčio Žiedas". Jame yra daug dainuojama ir šokama tautiniai šokiai. Vaidinimas, dainos ir šokiai praėjo labai darniai. Ir dar viena staigmena — nauja kolonijos būsima solistė Silvija Stankevičiūtė padainavo solo — "Supinsiu dainužę" pritariant visam chorui. Balselis švelnus ir malonus ir tikėkime ji užaugs į mūsų kolonijos solistes. Veikalą režisavo, dainas ir šokius paruošė p. Irenė Stankevičienė ir Olga Zabarauskaitė de Casas. Akordeonu grojo Juozas Romeika.

Programai pasibaigus SLA pirm. R. Stalioraitis tarė pabaigos žodį padėkodamas visiems sveikinusiems ir atsilankiusiems į šventę ir pakvietė vaišintis patiektais valgiais. Tada pasipylė visas būrys stalų patarnautojų, o svečiai gražiai vaišinosi ir leido laiką lietuviškoj nuotaikoj iki vėlios nakties.

Sukaktuvinė Vakarienė

Liepos 10 d. vakare įvyko paskutinė šventės dalis — iškilminga sukaktuvinė vakarienė.

Šis vakaras buvo atidarytas SLA Centro Valdybos pirm. R. Stalioraičio. Pirmininkas pakvietė VI skyriaus atstovą p. Petrą Meilutį į sceną, kuris tardamas žodį tuo pačiu padėkojo Centro Valdybai už malonų Kordobos ekskursijos priėmimą ir nuoširdų rūpinimąsi.

Vakarienės metu į loteriją buvo paleistas didelis auksinis medalis, padarytas kordobiečio Romualdo Jospaičio, kuris medalijoną padovanojo Kordobos 6-jo skyriaus valdybai. Šis fantas pirmu rifavimu atiteko numeriui 162, kurį buvo įsigyjęs Romualdas Jospaitis, jam atsisakius priimti laimikį, medalis buvo antru kartu rifuojamas ir atiteko Nr. 237 jo savininku pasirodė Kazimieras Urbanavičius SLA namų prižiūrėtojas.

Rifai ir visai vakarienei vadovavo p. Leopoldas Stankevičius. Vakarienės metu ir šokiams grojo Sans-Souci orkestras. Vakarienė buvo puikiai paruošta ir labai gerai aptarnauta.

Vakarienės metu SLA organizacija buvo paremta aukomis, o medalio rifa davė apie 80.000 pezų pelno.

Į SLA metinę šventę buvo atvykusi Kordobos VI SLA skyriaus 42 žmonių ekskursija. Atvykusius susivienijimiečiai pasitiko, parūpino nakvynes ir lydėjo į parengims. Svečiai dalyvavo metinėje šventėje, aplankė Senelių Židinį (kai kas paliko ir aukų) ir aplankė savo giminės ar pažįstamus. Ekskursantų tarpe matėsi: pirm. A. Sadukas su tėvu, R. Jospaitis su žmona, Balinskai, Bendinskai, Jankūnas, Meilučiai ir kiti.

IŠ BERISSO LIETUVIŲ PADANGĖS

Berisso Mieste Atšvęsta 100 Metų Sukaktis

Šeštadienį, birželio 26 d. Berisso miestas iškilmingai atšventė 100 metų sukaktį. Kadangi pirmas Berisso gyventojas vadinosi Juan Berisso (pagal jį ir Berisso miesto vardas), tat ir šventė buvo surengta pagerbiant jo vardo dieną — jonines. Iškilmių metu buvo įteikti planai naujai bažnyčiai statyti, o po to miesto įvažiavimo vietoje buvo iškeltos visų tautų vėliavos, kurių atstovai gyvena Berisso mieste. Viso iškelta 18 vėliavų jų tarpe ir lietuviškoji, kurias vietos kunigas iškilmingai pašventino.

Buvo iškilminga eisena dalyvaujant kariuomenei ir mokiniams, o iš Buenos Aires miesto apylinkių, net iš Moron, atvyko gaisrininkai ir dalyvavo eisenoje. Po to buvo suorganizuotas "vino de honor", kuriame dalyvavo visų tautų atstovai.

Padėka

Liepos 9 d. Mindaugo draugijos patalpose įvyko pensininkų šventė — asado pietūs, kurie praėjo gražioj lietuviškoj nuotaikoj. Šventėje dalyvavo daug berissiečių ir taip pat svečiai iš toli: p. Raubai iš Adrogue, R. A. Pilkai, p. Matulytė iš Quilmes. "A. L. Balso" redakt. p. K. Norkus ir kiti.

Ta proga nuoširdžiai dėkojame visiems šios šventės darbuotojams — L. Mikelaičiui, R. Petroniui, A. Griškai, A. Šeštakauskui, A. Bakanui, A. Mikelaičiui, J. Lamastro, B. Marcinkevičiui, J. Bukauskui, J. Kulikauskui, Z. Mikelaitienei, O. Šeštakauskienei, M. Tuskenienei, J. Stočkūnienei ir kitiems. Visiems prisidėjusiems darbu ir atsilankiusiems šventėje, tariame nuoširdų padėkos žodį.

Nuoširdžiai dėkojame p. **J. Bukauskui** veltui sutvarkiusiam Mindaugo Draugijos namų kranus.

Padėka

Birželio 27 d. Mindaugo draugijoje buvo paminėta **Tėvo Diena.** Visiems prisidėjusiems prie to minėjimo realizavimo: kun. J. Petraičiui už šv. mišių atlaikymą, paskaitininkei O. Kairelienei, programos vedėjai O. Šeštakauskienei, mažųjų būreliui — K. Jocytei, M. Griškaitei, E. Valenti, A. Šauliui, N. Šeštakauskui už eilėraščius, A. Jocytei — žavėjusiais svečius su savo dainavimu, viešniai E. Valienei už žodį ir dainavimą, kalbėtojams — kun. J. Petraičiui, S. Dulksniui, p. Gudelevičiui už žodį ir perduotas ALOS Tarybos sveikinimus, K. Pilkai už padėkos žodį ir visiems kitiems prisidėjusiems darbu ar atsilankiusiems šventėje nuoširdžiai dėkojame.

Valdyba.

Mindaugo draugijos patalpose pradedamos tautinių šokių pamokos kiekvieną šeštadienį 15 val. Visi norintieji maloniai kviečiami dalyvauti. (Napoles 4260).

Padėka

Nuoširdžiai dėkojame p. **Julijai Skurauskaitei** dovanojusiai Mindaugo D-jai Temperley "Aušros" choro įdainuotą plokštelę.

Valdyba.

• Šv. Mišios už a.a. **Ona Staškevičiūtę de Fabricio** bus atnašautos šių metų rugpiūčio 8 d. 17.30 val. Maria Auxiliadora bažnyčioje Berisso mieste.

MŪSŲ ŽINIOS

Nauja Liet. Tautos Fondo Valdyba Argentinoje

1971 m. liepos mėn. 23 d. Aušros Vartų parapijos patalpose įvyko Argentinos Lietuvių Tautos Fondo susirinkimas, kuriame buvo aptarti Tautos Fondo reikalai. Prieita bendros nuomonės kad reikia tęsti toliau Tautos fondo darbą, nežiūrint žmonių trūkumo.

Šio susirinkimo metu ilgametis Tautos Fondo pirmininkas **Ignas Padvalskis,** kuriam sukako jau 80 metų amžiaus, atsisakė iš pirmininko pareigų ir sutiko būti tiktai kaip valdybos narys.

Todėl buvo perrinkta valdyba sekančiai: pirmininko pareigas sutiko paimti **Zeferinas Juknevičius,** vicepirmininko vietą užėmė **Jonas Čikštas,** iždininko vietoje liko **Jurgis Gilvydis,** o sekretoriaus pareigas perėmė **kun. Augustinas Steigvilas.**

Nutarta apie valdybos pasikeitimą paimformuoti Tautos Fondo Centrinę Valdybą Š. Amerikoje ir sekančiam posėdžiui vėl susirinkti šių metų rugsėjo mėn. 24 d. Aušros Vartų parapijoje. **Sekretorius.**

Padėka

Pakilus man po sunkios operacijos, kurią padarė ir manimi rūpinosi dr. Jonas Simanauskas, nuoširdžiai dėkoju per šias eilutes dr. J. Simanauskui taip pat esu dėkinga kun. August. Steigvilai, Marijai Simanauskienei ir kitiems mane ligoje lankiusiems.

Karolina Troškaitė Galvelienė.

• **Konstantiną Čiuiką,** gyv. Quilmes mieste, pasiekė žinia iš Lietuvos, kad ten mirė jo sesuo Veronika Koreikienė.

• **Christian Javier Karaniauskas,** gimė liepos 16 d. 1971 m. sūnus Julijos Jančiukaitės ir Antano Karaniauskų. Be šio mažojo šeimoje auga dar du sūnūs, "Atžalyno" ansamblio šokėjai — Rikardas Albertas ir Marcelius Adrianas.

• **Romas Balnius** buvo išvykęs į Š. Ameriką aplankyti savo tėvelių ir sesutės. Po keturių mėnesių viešnagės, liepos 25 d. grįžo į Argentiną. Tuo metu jo motina Bronė Balnienė turėjo chirurginę operaciją.

ALBERTO E. TIMINSKAS

"COCHERIA"

AMBULANCIAS - SEPELIOS - CASAMIENTOS

Pasirūpina laidotuvėmis — veža ligonius — daro kelionės į tolimesnes vietas — nuomoja automobilius vestuvėms ir krikštynoms.

Av. PAVON 11070 Temperley F.C.N.G.R. T. E. 243 - 5654 Sucursal BALCARCE 510 Lomas de Zamora

ATENCION LITUANOS!!!

PRIMERA AGENCIA DE VIAJES LITUANA

AVION BARCO

OLA AGENCIA TURISTICA INTEGRAL

Pasajes Aéreos y Marítimos a todo el Mundo.
Excursiones individuales y colectivas.
Cruceros estudiantiles.
Viajes de bodas.
Congresos - Convenciones.
Vacaciones.
Asesoramiento de Documentos.
CREDITOS.

Av. OLIVERA 1534
Capital - T. E. 67-2788

Už Mirusius

• Šv. Mišios už a.a. **Mortą Andriuškevičienę** bus atlaikytos Aušros Vartų lietuvių parap. bažnyčioje rugpiūčio 22 d., sekmadienį, 10 val.

Gimines ir pažįstamus kviečia dalyvauti duktė-augintinė **Ona Račiūnienė,** gyv. Čikagoje.

• Už a.a. **Konstanciją Roželienę,** 5 mėnesių mirties sukaktyje, bus atlaikytos šv. mišios šių metų rugpiūčio mėn. 25 d. 18 val. San Jose Obrero bažnyčioje, Villa Madera.

• Už a.a. **Antaną Dubicką** bus atnašautos šv. Mišios šių metų rugpiūčio 15 d. 10 val. Aušros Vartų lietuvių parap. bažnyčioje.

Artimuosius kviečia žmona **Marija Dubickienė ir sūnūs Antanas ir Rikardas.**

Už a†a Kap. Stasį Vasiūną

• Mirus **kap. Stasiui Vasiūnui,** kaimynai surinko pinigų, už kuriuos yra užprašytos trejos šv. mišios už jo sielą. Aukavo: **po 300** — A. Paršelis; **po 200** — P. Sakalauskas, J. Grigaliūnas, J. Sturevičius, P. Mainonis, J. Savickas, J. Kuoja, A. Šimkūnienė; **po 100** — S. Antanavičius, B. Blumbergas, K. Misiūnas, B. Gokas, S. Povilonis, P. Mačiulis. Viso surinktas — $ 2.300 pezų m/n. Surinko Jonas Grigaliūnas ir Povilas Mainonis. Šv. Mišios įvyko **liepos 27 d., rugpiūčio 4 d.** ir bus **rugpiūčio 11 d. 6.45 val.** Aušros Vartų lietuvių parap. bažnyčioje.

MŪSŲ MIRUSIEJI

† **Kapitonas Stasys Vasiūnas,** 68 metų amž. nelaimingu būdu buvo suvažinėtas traukinio 17. 7. 1971 m. Avellanedoje. Velionis gražiomis dienomis mėgo ilgiau pasivaikščioti savo mėgiamoj vietoj prie gelžkelio. Kadangi turėjo ausų defektą, atrodo, neišgirdo priartėjančio traukinio. Duktė gydytoja rado jau mirusį Fiorito ligoninėje, iš ten kūnas buvo tuojaus įteiktas. Velionis buvo kilęs iš Žemaitijos, Luokių miestelio. Mokėsi Telšių gimnazijoje ir Karo mokykloje Kaune. Dirbo 4-tajame Mindaugo vardo pulke, kuris paskutiniuoju metu stovėjo Panevėžio mieste. Prieš pat karą buvo pristatytas majoro laipsniui gauti. Į Argentiną atvyko 1950 metais. Dirbo pradžioje Cristalux fabrike kaip valdininkas kol ausų liga nebuvo įsiplėtusi. Buvo pensininkas.

Dideliame skausme liko žmona Veronika Veteikytė Vasiūnienė, Lietuvoje gimusi duktė, gydytoja dr. Ariana Vasiūnaitė ir sesuo Marija Vasiliauskaitė de Tobias, kuri padėjo šeimai atvykti iš Vokietijos. Gyveno lietuvių parap. kaimynystėje. Atvežtas į Aušros Vartų bažnyčią, kur kun. A. Steigvila atlaikė šv. mišias ir palydėjo į Sarandi kapines. Kaimynai vainiko vietoje užprašė keletą šv. mišių už jo vėlę lietuvių bažnyčioje.

† **Jonas Pauperas,** Ziono evangelikų liuteronų kunigas, 66 metų amž. mirė Čikagoje gegužės 22 d. Velionis buvo kilęs iš Klaipėdos krašto, teologijos mokslus ėjo Kauno universitete. Buvo didelis garbintojas Vidūno filosofijos. Jis yra buvęs Balfo narys ir į Europą savo laiku yra pasiutęs 800 afideivitų (įvažiavimo kvietimus). Velionis labai noriai bendradarbiavo artimo meilės darbuose. Kun. Pauperas buvo Lietūvos universiteto profesorius.

† **Dailininkas Povilas Osmolskis,** 52 metų amž. mirė New Yorke. Baigęs Kauno meno mokyklą, aktyviai reiškėsi spaudos darbe — iliustruodamas vaikų literatūros knygas, piešdamas knygų bei žurnalų viršelius. Atvykęs į Š. Ameriką įsitraukė į komercinio meno sritį vykusiai gamindamas tekstilės pramonei piešinius dažnai panaudodamas ir lietuviškus motyvus. Turėjo nuosavą dirbtuvę. Jo darbai pramoninkų buvo aukštai vertinami. Velionis paliko žmoną Oną Rutkauskaitę ir tris sūnus.

† **Viktoras Saveika** mirė šių metų liepos 15 d. Buvo kilęs iš Alytaus apskr. Į Argentiną atvyko 1928 m. Gyveno Lanus mieste, kur turėjo maisto krautuvę. Tris savaites prieš mirtį buvo plėšikų užpultas krautuvėje ir sužeistas, sveikata neatlaikė ir mirė. Jo žmona buvo ankščiau mirusi. Nuliūdime liko sūnus Manuel ir duktė Anastazija abu su šeimomis. Sekančią dieną palaidotas Sarandi kapinėse.

† **Ona Urbanavičiūtė Talalienė** mirė Čikagoje. Liko liūdintis vyras teisininkas Jonas Talala. Argentinoje liūdi pusseserė — Jono Misiūno šeima Wildėje.

† **Jurgis Kiškūnas,** šv. Kazimiero parap. ilgametis zakrastijonas, mirė liepos 16 d. 1971 m. Rosario mieste. Velionis buvo gimęs gegužės 1 d. 1898 m. Vėjūnų km. Panevėžio apskr. Į Argentiną atvyko apie 1929 m. Buvo Lietuvos kariuomenės savanoris. Kai buvo pradėta statyti Rosario šv. Kazimiero bažnyčia, jis saugojo medžiagą naktimis, vėliau liko kaip zakrastijonas ir ėjo tas pareigas iki mirties. Jau prieš septynius metus pradėjo sirguliuoti, o prieš mirtį gulėjo du mėnesius ligoninėje. Liepos 17 d. velionis buvo atvežtas į šv. Kazimiero bažnyčią, kur visi parapijos kunigai — kun. J. Margis, kun. Ant. Švedas ir kun. Ant. Lubickas koncelebravo šv. mišias už a.a. Jurgio sielą. Po to buvo sugiedotas Viešpaties Angelas ir Responso. Palaidotas Galvez kapuose.

† **Veronika Žvirblytė Ainorienė,** sulaukusi 80 metų amž. mirė po ilgos ligos Berisso mieste šių metų liepos 11 d. kilusi iš Butėnų km. Svedasų valsč. Į Argentiną atvyko 1928 m. Paskutinių laiku Lietuvoje gyveno Kauno mieste. Nuliūdime liko du posūniai Petras ir Jonas su šeimomis, dvi seserys Lietuvoje ir kiti giminės. Sekančią dieną buvo puošniai palaidota La Platos kapinėse.

Viešpačiui pašaukus Kapitoną **STASĮ VASIŪNĄ** jo skausme likusioms — žmonai Veronikai Veteikytei Vasiūnienei ir dukrai gydytojai Arianai Vasiūnaitei reiškiame gilią ir nuoširdžią užuojautą.

Antanina ir Stasys Mikelioniai.

Brangiam Vyrui ir Tėvui Kapitonui **STASIUI VASIŪNUI** netikėtai mirus, skaudžiai liūdinčioms — žmonai Veronikai Veteikytei Vasiūnienei, dukteriai gydytojai Arianai Vasiūnaitei, seseriai Marijai ir kitiems artimiesiems reiškiame mūsų gilią užuojautą.

Valerija Deveikienė ir šeima.

Mielam kaimynui Kap. **STASIUI VASIŪNUI** tragiškai žuvus, jo giliai liūdinčią žmoną p. Veroniką Vasiūnienę ir dukrą dr. Arianą Vasiūnaitę iš širdies užjaučiu.

Konstancija Povilonytė.

Mūsų kaimynui Kap. **STASIUI VASIŪNUI** tragiškai žuvus nuoširdžią ir gilią užuojautą reiškiame jo likusiai liūdinčiai šeimai — žmonai Veronikai Vasiūnienei, dukrai gydytojai Arianai Vasiūnaitei ir kitiems artimiesiems.

Pijus Sakalauskas su šeima ir Norbertas Čyžius su šeima.

Buenos Aires Avellaneda

ONINĖS MŪSŲ KOLONIJOJE

Ona lietuvių tarpe labai populiarus vardas. Turime jų daug ir Argentinos lietuvių kolonijoje. Lietuvišku papročiu — švenčiame vardo dieną. Pradžioje švęsdavom šeimoje saviškių tarpe, vėliau pradėta švęsti Onų Dieną bendrai lietuviškose organizacijose.

Oninės pas Birutietes

"Birutės" draugija, po to, kai įsigijo savo nuosavus namus kiekvienais metais švenčia Onų dieną. Liepos 25 d. sekmadienį 10 val. lietuvių parap. bažnyčioje buvo atlaikytos šv. mišios už a.a. **Mariją Oną Bražėnaitę Roznowski**, buvusią birutiečių rėmėją ir simpatizantę. Pamaldose dalyvavo birutietės ir matėsi argentiniečių, Tribunolo tarnautojų, kur velionė visą laiką dirbo.

Po pamaldų Birutės draugijos patalpose, Adrogue mieste, buvo suruošti labai puikūs pietūs, kuriuose netrūko ir lietviškų patiekalų - šaltienos, kugelio ir tt. Stalai buvo apkrauti valgymų, birutietės su visu lietuvišku nuoširdumu vaišino svečius. Stalą palaimino kun. **V. Palubinskas**, dalyvavo taip pat brolis **P. Gudelevičius**, Laiko redakt. **O. Kairelienė**, pp. **Buzienė, E. Masiulionienė, Macaičiai su šeima, Valantinavičiai, Gražulevičiai** su sūnumi, **V. Grigaitis, O. Neniškienė, S. Stuber, V. Pekelytė** ir kiti. Buvo vienas stalas, kurį užemė "Ateities" jaunimas. Be to dalyvavo keletas argentiniečių — tai velionės Bražėnaitės kaimynai ir krikšto motina.

Vadovaujant **p. Macaitienei** mirusioji buvo pagerbta atsistojimu, po to sveikinimo kalbas pasakė **P. Gudelevičius ir p. Grigaitis**. Kartu pasveikinti: **Vincė Gražulevičienė, Vincas Grigaitis** ir **Ignas Valantinavičius**, kurie taip pat švenčia vardines tam pačiam mėnėsyje.

Oninės Lietuvių Centre

Tradicinė Onų Diena ir Išeivių Dienos minėjimas L. Centre įvyko sekmadienį 25 liepos po pietų. Susirinkusius, o jų tarpe ir nemažą būrį Onyčių, pasveikino L. C. vicepirm. **O. Janušis.** Programai vadovavo **inž. J. Gaidimauskas.** Tai dienai pritaikintą žodį tarė L. C. sekret. p. **B. Daratėnienė**, o Išeivių Dienai poeziją pasakė p. **O. Ožinskienė.** Po to L. Centro ansamblis, vadovaujamas **L. Lemberio** pašoko keletą tautinių šokių, grojant akordeonu **R. Katunskiui.** Šia proga pirmą kartą pasirodė L. Centro mažųjų ansamblis, kuris pašoko ir padainavo: Plaukia žąselė, Tas mažasis traukiniukas ir kitas dainas bei Ilgiausių Metų Onytėm. Šiam mažųjų ansambliui vadovauja p-lė **Nelly Zavickaitė.** Programai pasibaigus p. **A. Ruplėnas** tarė padėkos žodį pakviesdamas svečius vaišintis arbatėle ir užkandžiais. Susirinkusieji buvo maloniai aptarnaujami L. C. jaunimo.

Pamaldos Onų Intencija

Šv. Onos dienoje liepos 26 d. vakare, liet. parap. bažnyčioje buvo atlaikytos pamaldos už gyvas ir mirusias Onas. Šv. Mišias atnašavo kun. **J. Petraitis MIC.** pasakydamas kartu ir pritaikintą tai dienai pamokslą. Bažnyčioje dalyvavo būrys Onų ir jų artimųjų. Po pamaldų Onos buvo pasveikintos.

IŠ SUSIVIENIJIMO LIET. ARG. VEIKLOS

Padėka

Nuoširdžiai dėkojame sekančioms šeimoms priėmusioms savo namuose svečius, atvykusius iš Kordobos liepos 9-10 d.: Metrikiams, Kučinskams, Pivoriūnams, Andriuškienei - Stankevičiams, Ramanauskams, Deveikiams, Koreikiams, Čyžiams, A. Baršauskienei, O. Zabarauskaitei-Casas, J. Stalioraičiams, A. Stalioraičiams, Mačiuliams, Aliukams, Czopams, Bakaičiams.

Dėkojame už aukas: Jonui Jankūnui — $ 10,00, Juozui Šiušiui $ 50,00, Petrui Meilučiui — 50,00, p. Žeidienei — 20,00. Ponams: Marijai Skirkaitei Žvirblienei ir Juozui Šiušiui už dviejų paveikslų dovanojimą mūsų organizacijai; SLA VI-jam skyriui Kordoboje dovanojusiems auksinį medaljoną 18 karatų, kuris buvo išrifuotas laike sukaktuvinės vakarienės.

Bufetas: 9. 7. 1971 m. Gerardui Martinez ir Albertui Ramanauskui; **10. 7. 1971:** N. Pimpei, A. Romeikai, ir J. Mikulėnui; **Rūbinė 9 ir 10. 7. 1971:** P. Bironui ir J. Stalioraičiui. **Kava. 9. 7. 1971:** Aldai Ramanauskaitei ir Lidijai Bironaitei; **10. 7. 1971:** Olgai Stalioraitienei ir Marijai Čyžienei **Sumuštinių ir vakarienės paruošėjoms:** pp. K. Šapienei, K. Bironienei, M. Sadauskienei, K. Kučinskienei, D. Simonaitienei, A. Pivoriūnienei, V. Zabarauskienei, M. Pasepskienei. **Viščiukų kepėjams:** Romualdui Baliūnui ir Vitui Kamarauskui. **Estereofoninės muzikos aparatas:** Osv. Levanavičiui.

Salės papuošimas, stalų sutvarkymas ir kiti darbai: N. Čyžiui, A. Romeikai, A. Ramanauskui, B. Jilko, H. Spreafico, R. Vekeliui, T. Aliukui, A. Paserpskiui, A. Stalioraičiui, H. Czop, K. Simonaičiui, A. Trakimavičiui, K. Vekeliui, J. Vaboliui, P. Makarevičiui, R. Koreikiui. **Dėkojame** visiems bendradarbiavusiems prie stalų aptarnavimo liepos 9 ir 10 dd. **Dėkojame** p. Pijui Sakalauskui už bendradarbiavimą.

Dėkojame A. Timinskui už vainiką SLA mirusiųjų narių minėjimui 9. 7. 1971. A. Mažeikai, J. Schaffer už SLA **saliono išdažymą šventei;** A. Stalioraičiui, T. Aliukui, G. Baršauskui, R. Vekeliui, K. Vekeliui, J. Stalioraičiui, J. Vaboliui ir A. Šimaičiui pasidarbavusiems liepos 3 ir 4 dd. 1971 m.

Pranešame, kad nuo liepos 24 d. pradėjo veikti SLA patalpose lietuviška mokykla. Mokytojai **Irenė** ir **Leopoldas Stankevičiai.** Pamokų pradžia 16 val.

S.L.A. Centro Valdyba.

• **Jaunimo susirinkimas** įvyks **S. L.A. patalpose rugpiūčio 15 d. 16 val.**

Jaunimo Komitetas.

• **Lietuvių parap. raštinėje galima gauti bilietų Laiko metinei šventei ir baigusių aukšt. mokslų pagerbimui 22. VIII. 1971 m.**

Rugpiūčio 21 d. 1971 m. 21 val. SLA rūmuose, Av. San Martin 3175, Lanus, ruošiama tradicinė

MEŠKERIOTOJŲ VAKARIENĖ

Gros orkestras "HAMBURGO".

Prašome įsigyti biiletus iš anksto arba užsisakyti sekančiais telefonais: Alb. Stalioraitis 247-0923, Leop. Stankevičius 241-0933, J. Rudėnas 69-7523, Fed. Koreikis 22-4722.

SLA 2-jo Skyriaus Valdyba.

Išvyksta į J.A.V.

• **Kun. Vytautas Alfonsas Palubinskas** rugpiūčio 23 d. drauge su savo mamyte Ona Palubinskiene išplaukia į Š. Ameriką nuolatiniam apsigyvenimui. Jis yra gimęs Lietuvoje Vitkeliškių km. Sintautų par. Šakių apskr. (Iš Sintautų yra kilę marijonai Jakaitis, Duoba, Rėklaitis ir daug kitų kunigų). Į Argentiną atvyko būdamas 2 metų su tėveliais 1929 m. Kunigo šventinimus gavo Romoje 1954. 7. 4. Dirbo Aušros Vartų parapijoje, buvo Quilmes klebonu ir kit. Jo atsisveikinimas įvyks sekmadienį, rugpiūčio 8 d. 20 val. po vakarinių mišių, parapijos salėje.

Padėka

Kordobos Lietuvių Susivienijimo VI-tas skyrius po masyvinės kelionės į Bs. As., nuoširdžiai dėkoja Bs. Aires broliams lietuviams už nepaprastai nuoširdų priėmimą, jų patalpinimą lietuvių šeimose, pasirūpinimą, kad jie jaustųsi geriau kaip savo namuose, pavežinėjimą po žymiausias Bs. Aires vietoves, kaip Lietuvių Parapiją ir Muziejų, Lietuvių Centrą, Senelių Židinį Adrogue ir kitas mielas vietas, sąryšy su SLA 57 metinėms, iškilmingai pračėjusiomis jų puošniose patalpose Lanus Oeste. Taipgi reiškiame lietuvišką ačių SLA Centro Valdybai ir nariams už mūsų materialinę paramą dovanojant mums $ 3.000. Naujųjų pezų mūsų naujo bufeto ir kitų įrengimų statybai. Anksčiau mes parėmėm SLA Centrą su $ 1.500. Gi jie mus parėmė dvigubai.

Kordobos SLA 6-tas skyr.

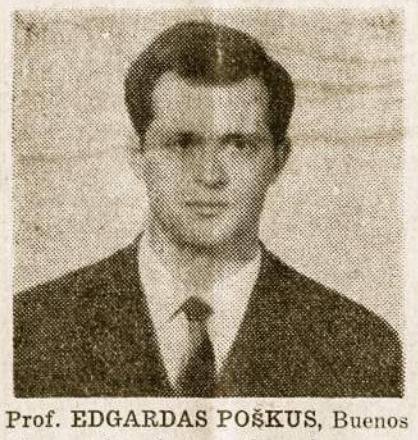

Prof. EDGARDAS POŠKUS, Buenos Aires universiteto mokomojo personalo narys, to universiteto buvo pasiųstas į Šiaurės Ameriką ir Angliją (Cambridge universitetą) pagilinti Chemijos ir Biologijos studijų. Iš kelionės jau grįžo liepos 20 d. ir įsijungė į universiteto darbą. Jis dalyvaus akademikų pagerbime rugpiūčio 22 d. Lietuvių salėje.

Kviečiame

Rugpiūčio 22 d. sekmadienį, 16.30 val. Lietuvių salėje, Brasil 835, Avellanedoje, ruošiama **LAIKO metinė šventė - sukaktuvės,** su įvairia menine programa ir vaišėmis. Kviečiame dalyvauti šioje šventėje visus bendradarbius, skaitytojus, organizarijų atstovus ir mūsų laikraščio prietelius bei simpatizantus.

Ta pačia proga bus pagerbti visi artimiausiu laiku **baigę aukštąjį mokslą.** Kviečiame visus baigusius dalyvauti pagerbime. Praneškite savo adresą, atsiųsime pakvietimą. Jei kas nedrįsta — tai prašome tėvelių kaimynų ar draugų atsiųsti fotografiją, mes mielai įdėsime į mūsų laikraštį, nes visuomet stovime už lietuviško jaunimo išsimokslinimą. Kviečiame ir ankščiau baigusius universitetą ir dar nebaigusius ir bendrai visą jaunimą.

Redakcija.

LAIKAS

PATRIJOTINIO RELIGINIO TURINIO LAIKRAŠTIS

Redaguoja Redakcinė Kolegija. Atsakingas Redaktorius — Augustinas Steigvilas. Administratorius — Pio Gudelevičius. Rankraščiai taisomi, pertvarkomi Redakcijos nuožiūra; nesunaudoti — grąžinami tik autoriui prašant. Kaina Argentinoje metams $ 13,50 administracijoje; $ 15,— namuose. Kitur — metams 4 dol. Oro paštas metams 6 dol.

XXII Metai — Nr. 494 1971 m. rugpiūčio 4 d.

• **Prof. Julius Kakarieka** buvo atvykęs į Buenos Aires porai dienų iš Rezistencijos miesto (Chaco), kur profesorius dirba universitete, o vaikai mokosi mokyklose. Apsilankė lietuvių parapijoje ir matėsi su ALOS Tarybos **pirm. A. Mičiūdu,** kuriam įteikė straipsnį apie Lietuvą, kuris bus atspaustas dienraščio "La Prensa" viename priede. Profesorius liepos 18 d. išvyko atgal į darbo vietą.

• **Kun. Ant. Lubickas** iš Rosario miesto buvo atvykęs keletai dienų į Buenos Aires sveikatai patikrinti. Buvo apsistojęs liet. parapijoje.

• **Danutė Runimaitė,** aktyvi ansamblio "Atžalynas" dalyvė bei mūsų kolonijos kanklininkė, šių metų birželio 18 d. atšventė 15 metų sukaktį. Ta proga jos tėveliai Elena ir Kvirinas Runimai bei brolis Rikardas gyv. Čikagoje, suruošė šaunų pokylį, kuriame be giminių ir artimųjų dalyvavo didelis būrys atžalyniečių ir ateitiečių. Danutė gavo daug sveikinimų ir vertingų dovanų. Taip pat gavo netikėtą sveikinimą iš Los Angeles nuo kompozitorės ir muzikės Giedrės Gudauskienės, kuri ypatingai sveikino p. Runimaitę su gitaros bei kanklių muzikos pasirodymais. Taip pat sveikino Ona Deveikienė ir Eleonor Ryl-Ruchas iš Š. Amerikos ir kiti.

Sveikiname Danutę ir linkime daug sekmės tobulėti muzikos srityje ir patalkininkauti su ja mūsų lietuviškuose parengimuose.

Įdomi Kelionė

Arg. Liet. Centro pirmininkas **Vytautas Misiūnas,** jo žmona **Adėlė Kulionytė** ir viešnia iš Š. Amerikos p-lė **Karlota Kuzmich** išvyko ilgon kelionėn po Argentinos provincijas. Aplankė Rosario,, Santa Fe, apžiūrėjo didžiausį Argentinoje krioklį — Cataratas de Iguazu, Misiones provincijoje, užsuko į Paragvajų ir Braziliją, grįžtant sustojo Paso de la Patria vietovėje, kuri yra garsi kaip Dorado žuvies meškeriojimo vieta. Ponui V. Misiūnui pavyko ištraukti Dorado žuvį daugiau 12 kilogr. svorio, už ką gavo "orden del caballero del Dorado". Patenkinti kelione grįžo į Bs. Aires liepos 27 dieną.

Pranešimas bei Padėka

Lietuvių visuomenei pranešame, jog šių metų liepos 9 d. Susivienijimo Lietuvių Argentinoje metinių pamaldų metu Aušros Vartų parapijoj, Avellanedoj, buvo daroma rinkliava, skirta paremti Lietuvių Senelių Židinio statybos fondą.

Ta proga buvo surinkta $ 16.500 m/n. Minėta suma jau yra perduota Lietuvių Senelių Židinio iždui.

Iš savo pusės širdingiausiai dėkojame visiems mieliems tautiečiams, ypač S.L.A. Nariams, kurie savo auka prisidėjo prie šio kilnaus lietuviško darbo parėmimo.

Avellanedos Marijonai.

Architektas Adolfas Mušketas, bus pagerbtas 22.VIII.1971.

Svečiai iš Š. Amerikos

Ankščiau ilgesnį laiką gyvenę Argentinoje Motiejus Povilaitis su žmona Uršule ir dukra Maryte, atvyko liepos 23 d. į Argentiną aplankyti savo artimųjų ir praleisti atostogas. Apsistojo savo namuose, kuriuos turi Temperley mieste. Išbus apie tris savaites laiko. M. Povilaitis dirba metalurgijoje, o dukros lėktuvų kompanijoje. Sekmadienį, liepos 25 d. p. Povilaičiai apsilankė lietuviškose pamaldose aplankė Laiką, atsilygino prenumeratą vienus metus pirmyn po to buvo pakviesti pietums p. Paršelių šeimoje.

Padėka

Romualdas Jospaitis, atvykęs iš Kordobos į SLA metinę šventę, Laiko administratorių Pijų Gudelevičių apdovanojo jo paties darbo auksiniu Vyties kryžiumi, už ką P. Gudelevičius nuoširdžiai dėkoja. R. Jospaitis, atvykimo proga, apdovanojo daugelį veikliųjų lietuvių tokiais kryžiais. Tai p. Jospaičio nuoširdaus bendradarbiavimo ir lietuviško sugyvenimo gestas.

• **Inž. Petras Jonas Bačkis** sukūrė šeimos židinį su p-le Smieliauskaite 16. 7. 1971 m. Jų moterystės ryšys buvo palaimintas San Jose de Calasanz bažnyčioje, Buenos Aires mieste, o vestuvinė puota įvyko Salon Greco. Povestuvinei kelionei jaunieji išvyko į Kordobą, drauge aplankys ir kitas vietas. Inž. P. Bačkis dirba Chrysler kompanijoje kaipo užpirkimų šefas (Jefe proveedor). Jis taip pat drauge su kitais baigusiais aukšt. mokslą bus pagerbtas šių metų, rugp. 22 d. Lietuvių salėje.

Naujos "LITUANIA" gatvės atidarymo iškilmių

PROGRAMA

sekmadienį rugsėjo 12 d. 1971 m.

I. **10 val. šv. Mišios** Pio X bažnyčioje (laikys Mons. Ag. Casanova), c. Bombero Ariño Nr. 1048, (kampas av. Pasco) Temperley, Villa Sastre.

II. **11 val. Iškilmingas gatvės "LITUANIA" atidarymas ir pašventinimas.** Pusantros kvadros nuo bažnyčios, buvusi gatvė Centenera, tarp av. Pasco ir Warnes (aukštumas av. Pasco 1700). Dalyvauja taut. šokių ansamb. Ateitis.

III. **12.30 val. ASADO PIETŪS salione Sociedad de Fomento Villa La Perla.** c. Indalencio Gomez 732, Temperley. Pietus ruošia "Aušros" choras Temperley.

Visi lietuviai prašomi dalyvauti šiose iškilmėse. Bilietus pietums **būtinai** įsigyti iš anksto.

Pastaba. Į V. Sastrę eina įvairūs kolektyvai iš Temperley, Lomas ir Quilmes stočių. Privažiavimas patogus.

ALOS Taryba.