LAIKAS

Nr. 508 XXIII M.

PERIODICO QUINCENAL LITUANO — 30 DE MARZO DE 1972.

"EL TIEMPO"
Mendoza 2280, Avellaneda, Buenos Aires
T. E. 208 - 5027
Reg. Nacional de la Propiedad Intelectual
Nr. 1.052.961
Director resp. — AGUSTIN STEIGVILA

CORREO ARGENTINO CASA CENTRAL
Franqueo Pagado Conseción Nº 1384
Tarifa Reducida Conseción Nº 4015

"LAUKINIS ŽMOGUS LAIKRAŠČIO NESKAITO"

Pati pirmoji žmogaus švietimo priemonė yra — laikraštis ir knyga. Kur žmonės laikraščius skaito, ten jaučiamas dvasinis ir medžiaginis kilimas. Kur žmonės tamsūs — medžiaginį skurdą lydi dvasios susmukimas. Tai jau senai įrodyta gyvenimo tiesa.

Nepriklausomos Lietuvos laikotarpiu buvo, daug nuveikta spaudos reikalu. Net tam tikri šūkiai buvo skleidžiami, iš jų, pasirodė, tinkamiausias buvęs "Laukinis žmogus laikraščio neskaito". Tas šūkis net gavo premiją. Tai skaudi pašaipa apsileidėliams ir atsilikėliams. Kas gi norėtų turėti laukinio žmogaus vardą šiame technikos ir pažangos amžiuje? Kiekvienas galime spaudos pagalba šviestis ir neatsilikti nuo kitų, nežiūrint amžiaus ir išsilavinimo. Yra žmonių visai nemačiusių mokyklų, bet skaitydami jie tiek save išlavino, sukultūrino, kad net miela žiūrėti.

Tačiau, labai gaila, mūsų tautiečių tarpe yra nemažai tokių, kurie visai nesidomi lietuviška spauda ir jos neskaito. Iš tokių galima išgirsti esą lietuviški laikraščiai neįdomūs, žinios pasenusios, knygos brangios ir tt. Savo nekultūringumą jie dengia tokiais posakiais.

Spauda yra tautos kultūros rodyklis. Juo daugiau tautiečių skaito lietuvišką spaudą, juo labiau ir greičiau kyla tautos kultūringumas. Tat kiekvieno lietuvio, kuris trokšta savo tautai gerovės ir siekia jos laisvės, yra šventa pareiga ne tik pačiam skaityti lietuvišką spaudą, bet ir kitų lietuvių tarpe skiepyti mintį, kad nebūtų nė vieno, kuris neskaitytų lietuviško laikraščio.

Prieš šimtą metų knygnešiai aukojo savo gyvybę nešdami iš Prūsų uždraustą lietuvišką žodį — tautos kultūros žiburį. Būkime ir dabar mūsų tautiečių tarpe knygnešiais — kiekvienas raginkime savo kaimyną, draugą, giminę skaityti lietuviška spaudą. Sąmoningas lietuvis negali apsieiti be lietuviško laikraščio.

MASKVOS - PEKINO DVIKOVA IR PAVERGTOS TAUTOS

Šių metų Kinijos ir Sov. Rusijos santykiai labiau įtempti kaip 1969 m. kovos pasienyje laikotarpiu. Anuo metu kovota dėl pasienio lopinėlių, šiuo metu prasidėjo dvikova įsigalėti Azijos žemyne. Abi galybės bando politines jėgas, kova paaštrėjo praeitų metų gruodžio mėn. — kinai ir toliau rėmė Pakistaną, o rusai stojo Indijos pusėn.

Rusų parama Indijai atnešė žymiai didesnį laimikį. Indija, nors tariasi nešališka, netrukus įsijungė į Maskvos politikos srovę. Ji pripažino Šiaurės Vietnamą ir pasmerkė amerikonų orinius puolimus. Maskva tuoj atsiteisė. Ji pakaltino kinus norinčius užimti Burmą, Napalį ir Ceiloną. Komunistinės valstybės netrukus pripažino Bangla Desh — naująją bengalų valstybę.

MASKVOS PUOLIMAI

Indijos Pakistano karui pasibaigus Maskva panaudojo visus garsiakalbius pulti Kinijai. Maskva kaltino Kiniją skatinusią pradėti Indijos - Pakistano karą.

Kinus erzina ne tiek žodinė dvikova, kiek rusų pastangos remti Šiaurės Korėją, Šiaurės Vietnamą, įsigalėti Bangla Desh valstybėje, įtakos stiprinimas Indijoje ir rusų karo laivyno vyravimas Indijos vandenyne.

PEKINO ATAKIRTIS

Kinija ruošiasi karui kiek tik jos jėgos leidžia. Ji rūpinasi gynyba, orine apsauga, slėptuvių statyba didmesčiuose.

Nuo sausio mėn. kinai įjungė visas priemones rusams niekinti. Jie aiškina, kad Indijos ūkis esąs patekęs rusų įtakon. Rusai trugdė arabams pradėti karą prieš Izraelį atgauti prarastoms žemėms. Rusų tikslas ne tautoms išlaisvinti, bet jas pavergti. Jų tikslai išryškėję jėgą panaudojus Čekoslovakijoje ir Kinijos pasienyje.

Abiejų kraštų smaigaliai paliečia tą patį klausimą — kinų - rusų karą.

KINIJA IR PAVERGTOS TAUTOS

Komunistinės Kinijos atsiradimas Jungt. Tautose virto nauju laiko ženklu laikysenai pavergtų tautų atžvilgiu. Kinija galinti kelti J. Tautose kaltinimus sovietams dėl pavergtų tautų ir dėl Baltijos valstybių. Kinijos atstovas Chikano - Huang - hua davė suprasti, jog kom. Kinija galinti remti net sovietinių bėglių veiklą. O tai ji darytų ne iš pasigailėjimo, bet einant iš savo pačios interesų — ruošiantis karui, — skaldyti Sovietų Sąjungą, kelti separatizmo nuotaikas, silpninti Sov. Rusiją pasaulio opinijoj, kurstyti tautines grupes prieš Sov. Sąjungą, kaip tai daro ir pati Rusija Azijoje, Afrikoje ir Amerikoje.

Tačiau Kom. Kinijos interesas pavergtaisiais yra galimas. Galimas, kol Kinija laiko sovietus savo konkurentais. Toks Kinijos interesas nebūtų priešingas ir pavertųjų interesams. Bet kieno kalbos apie pavergtuosius yra visada naudingos.

Komunistų buvimas Jungt. Tautose ir naudojimas pavergtų tautų kortą savo interesams ir galėjimas pasakyti žodžius apie Sovietų pavergtas tautas, būtų tam tikras paskatinimas ir J. A. Valstybėms, kurios tuo klausimu iki šiol apsiribojo tyla. Tai buvo noras išvengti bet kokio konflikto su sov. Rusija. Jau vienas pasisakymas įvyko, kai kongresmanas Derwinski J. Tautose lapkričio 15 d. atvirais ir griežtais žodžiais prašneko, apie padėtį Baltijos valstybėse.

Kaip toliau dalykai vystysis - ateitis parodys.

R. P.

• **Dienraštis "La Nacion"** kovo 26 d. rašo, kad Sovietų Sąjungos spauda vėl pradėjo smarkiai pulti Muencheno mieste veikiančias radio stotis "Laivės Radio" ir "Laisvos Europos Radio". Šios dvi stotys išlaikomos amerikiečių, siunčia kiekvieną dieną žinias į Rusiją ir jos pavergtas šalis jųjų gimtojoj kalboj (taip pat ir lietuvių kalboje). Jau atsiranda rusams palankių senatorių, kurie reikalauja šį radio uždaryti. Tuo tarpu žymus Sov. Rusijos fizikas German Smirnovski ir grupė intelektualų, kovojanti už didesnes laisvės teises Rusijoje, rašo: Laisvės Radio balsas yra humaniškas balsas, kuris girdimas ir klausomas visoje šalyje. Per jį sovietų pilietis sužina dalykų, kuriuos komunistų partija slepia nuo tautos, patiria tikrą tiesą politiniuose teismuose, pamato tikrą Lenino ir jo pasekėjų atvaizdą.

• **Dienraštis "Clarin"** kovo 28 d. duoda netrumpą straipsnį, pavadintą: "Denuncia de Catolicos Lituanos". Šitame straipsnyje rašoma, kad Lietuvos katalikai parašė protesto raštus ir pasiuntė juos Jungtinių Tautų gener. sekretoriui Kurt Wadheimui ir komunistų partijos vyriausiai galvai Leonidui I. Brežnevui. Skunde rašoma, kad katalikai lietuviai neturi jokių teisių atlikti laisvai savo religinę praktiką ir net yra persekiojami. Skundą pasirašo 17.000 asmenų. Parašai buvo slaptai renkami gruodžio ir sausio mėn. laikotarpyje. Rašte Waldheimui prašoma perduoti jų prašymą Brežnevui, nes prieš tai pasiųsti kolektyviniai trys skundai, pasirašyti 4.534 asmenų, nebuvo visai atsakyti.

• **Bolivijos vyriausybė** oficialiai paprašė sumažinti Sovietų Sąjungos ambasados La Paz mieste tarnautojų skaičių. Vyriausybė patiekė daugiau negu šimto asmenų sąrašą, kuriems duotas laikas per 7 dienas apleisti Boliviją.

• **Velykų švenčių proga** pirmą kartą nuo 1966 metų buvo atidaryta Berlyno siena. Abiejų zonų berlyniečiai su dideliu džiaugsmu vėl galėjo pasimatyti.

• **Astronautai John Joung, Charles Duke ir Ken Mattingly,** kurie skris į mėnulį balandžio 16 d. su Apollo 16, yra izoliuoti specialiuose kambariuose, išskyrus jų žmonas ir vietos tarnautojus, jie nieko negalės matyti. Tai jų paskutinis skridimo pasiruošimo etapas.

• **Popiežius Povilas VI** savo velykinėje kalboje šv. Petro aikštėje, kurioje buvo susirinkusių apie 200.000 žmonių italų ir kitų kraštų maldininkų, išreiškė solidarumą, tikėjimą ir meilę tyliajai Bažnyčiai, kuri yra persekiojama, taip pat prašė melsti Dievo taikos visai žmonijai.

• **Kairiųjų ekstremistų pagrobtas dr. Oberdan Sallustro,** generalinis direktorius Fiat Concord fabrikų. Pagrobimas sukėlė tautoje pasipiktinimą ir neramumą: dėl žmogaus gyvybės ir dėl žemųjų elementų drąsos. Valdžia nesileido su kriminalistais į jokias derybas ir net uždraudė Fiat direkcijai mokėti reikalaujamų pinigų. Policijai energingai imantis jau surasti pagrobtojo pėdsakai ir suimti keli įtartieji. Tikimasi greit išaiškinti reikalą.

• **Kipros sala** yra nuolatiniuose neramumuose ir konfliktuose tarp graikų ir turkų. Salos prezidentas ortodoksų vyskupas Makarios priima pasiūlymą įvesti abiejų tautų kariuomenę saloje ir tuo pačiu momentu nuginkluoti visas kitas kovojančias grupes.

• **Ispanijoje, švenčiant** vaskų tautos dieną, įvyko keletas atentatų ir susirėmimų su policija, ypatingai provincijoje Guipuzcoa.

• **Šiaurės Irlandijoje** artimoje Airlandijos respublikoje Eire, drauge su tradicine velykine procesija įvyko didingos manifestacijos prisiminant 1916 metų sukilimą prieš britus. Manifestacijoje dalyvavo ministeris pirm. J. Lynch ir prezidentas Eamon de Valera, 89 metų, vienas aktyviųjų tos revoliucijos kovotojų.

Panašioje manifestacijoje Londoberry mieste dalyvavo tūkstančiai katalikų, nors britų valdžia buvo uždraudusi bet kokias manifestacijas.

• **Argentinos prezidentas** Alejandro Lanusse ir Bolivijos prezidentas Hugo Banzer Suarez vėl susitiks balandžio 29 d. apsvarstant abiejų kraštų politines ir ekonomines tezes.

Pasižymėjusios Šiaurės Amerikoje solistės

DALIOS NOREIKAITĖS – KUČĖNIENĖS

KONCERTAS

Įvyks Lietuvių salėje, Brasil 835, Avellaneda balandžio 23 d. sekmadienį, 18.30 val.

PROGRAMOJE: Lietuvių kompozitorių kūriniai, operų arijos ir tt.

AKOMPONJATORIUS: pianistas HUGO HECTOR CRUSE, kuris taip pat paskambins savo kompozicijų kūrinių.

BILIETAI labai pigūs galima gauti iš anksto lietuvių parapijos raštinėje arba pas platintojus.

Kviečiame visą lietuvišką visuomenę dalyvauti koncerte. Savo gausiu atsilankymu pagerbsime viešnią.

RENGĖJAI.

Lietuvių maldinga kelionė į

LUJAN ŠVENTOVĘ

įvyks atvelykyje, balandžio 9 d. Išvykstame nuo parapijos 7 val. ryto. Lietuviškos mišios Lujan bažnyčioje 11 val. Informacijos parapijos raštinėje.

Kviečiame visus lietuvius prisidėti prie šios kelionės.

Bus išnuomuoti patogūs omnibusai.

SOLISTĖ DALIA KUČĖNIENĖ

Dalia Noreikaitė Kučėnienė, reiškiasi ne vien tik muzikinėje plotmėje. Ji aktyviai dalyvauja ir lietuvių visuomeninėje veikloje. Yra dalyvavusi įvairiose stovyklose kaip meno vadovė. Dalyvauja literatūriniose jūry komisijose. Paskutiniajame Teatro Festivalyje buvo viena iš teisėjų žymenų komisijoje. Jos eilėraščius, kritikas, muzikines recenzijas spausdina įvairūs lietuviškieji žurnalai ir dienraštis **Draugas.** Nuo šių metų įeina ir į **Laiškai Lietuviams** žurnalo redakcinį kolektyvą.

Čikagos gyventojai pažįsta sol. Dalią Kučėnienę iš įvairių sekmingai atliktų pasirodymų. Su ypatingu pasisekimu ji atliko tituliarinę rolę operoje **La Serva Padrona.** Miko ir Kipro Petrauskų minėjime Eglės partiją operoje **Eglė Žalčių Karalienė.** Operetėje **Sidabrinė Diena,** kuri praėjo su dideliu pasisekimu atliko vieną iš svarbiausių vaidmenų. Per paskutiniuosius du metus atliko du individualius rečitalius Čikagoje, kuriems akompanavo komp. Darius Lapinskas, su kuriuo Dalia ruošiasi ir sekantiems koncertams. Amerikoje yra aplankiusi su koncertais įvairias lietuviškas kolonijas.

Greitoje ateityje planuoja išleisti plokštelę su Stuttgarto simfoninio orkestro palyda ir D. Lapinsko dirigavimu.

Dalia Kučėnienė dainavimą studijuoja nuo gimnazijos dienų. Jos mokytojų tarpe yra buvusios žymios italės, amerikietės, bei lietuvės solistės. Lieder dainavimą studijavo su F. Schauwecker kuris buvo ir Metropolitano solisto J. Bjoerling akompaniatorius.

D. Kučėnienės dainavimas yra pagrįstas pilnu muzikiniu supratimu įskaitant ir dainuojamų kalbų vartojimą nes turi akademinius bakalauro ir magistro laipsnius, laisvas prancūzų, vokiečių, ispanų kalbų vartojimas sudaro Lieder, Chansons ir Canciones muzikinę literatūrą.

Muz. A. Nako mintys

"Išlygintas, malonaus tembro koloratūrinis sopranas, be jokių sunkumų sugeba nugalėti visas techniškas dainavimo kliutis. Ori laikysena scenoje tampriai rišasi su išpildomų veikalų interpretacija."

"Jos nuoširdus, kruopštus ir meniškas dainos apipavidalinimas yra vienas svarbiausių jos privalumų."

"Buvo momentas koncerte kada pasigirsdavo paprastumas, skatinantis susikaupti, susimąstyti tyloje, kurioje ne tik melodija ir žodis girdimas, bet ir neišsakytos mintys."

V. Brasiulis

"Iš karto nustebino ir sužavėjo žiūrovus. Ne tik švelnus, labai malonaus tembro lyriškas sopranas bet ir lengvutė reto tobulumo koloratūra. Diapazonas plačių ribų. Tonų atspalviai įvairuoja nuo herojiško spindėjimo iki grakštaus, meilaus, tylaus svajingumo.

Savotiški autorių, kūrinių ir jų dalių išryškinimai pasiekė didelio tobulumo. Nuo kibirkšties iki liepsnos — viskas grožio sklidina."

— — — — — — — —

Muzikoje pradėjo reikštis ir mokytis vaikystėje. Prieš atvykdama į Čikagą, **Argentinoje Buenos Aires** pradėjo lankyti konservatoriją.

Solistė DALIA NOREIKAITĖ KUČĖNIENĖ kelionėje po P. Ameriką duos keletą koncertų. Jos susitikimas su Argentinos lietuviais įvyks Avellanedoje, baland. 23 d. (sekm.), 18.30 val. Liet. salėje, Brasil 835. Koncerto metu ji dainuos lietuviškas dainas ir tt

Gausiu atsilankymu koncerte pasveikinkime malonią viešnią atvykusią mus pradžiuginti su lietuviška daina.

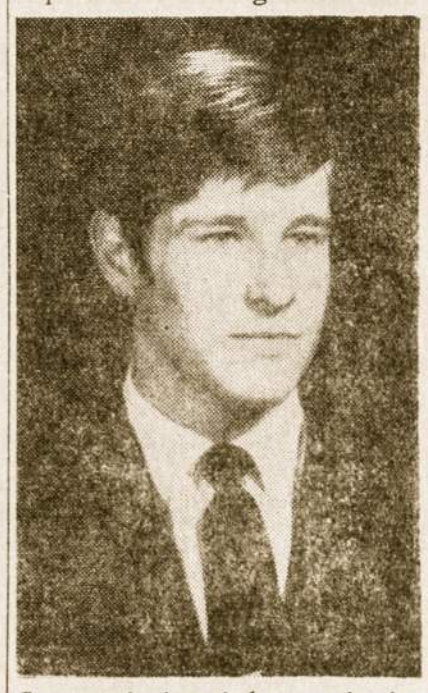

Jaunas pianistas ir kompozitorius HUGO H. CRUSE ŽICKUS akompanjuos solistei ir paskambins savo paties kompozijų 22-IV-1972 Lietuvių salėje.

SOLISTĖS D. KUČĖNIENĖS KELIONĖ IR KONCERTAI

Balandžio:

10 Iš Chicago į Nem York.
11 Iš New York į Columbia.
16 **I Koncertas Medellin.**
17 Iš Medellin į Buenos Aires.
23 **II Koncertas Buenos Aires.**
25 Iš Bs. Aires į Montevideo.
26 **III Koncertas Montevideo.**
28 Iš Montevideo į Sao Paulo.
30 **IV Koncertas Sao Paulo.**

Gegužio:

2 Iš Sao Paulo į Rio de Janeiro.
5 Iš Rio de Janeiro į Miami.
6 Iš Miami į Chicago.

HIMNŲ ŽODŽIAI

Lietuva: Lietuva, tėvyne mūsų . . .

Didž. Britanija: Dieve, saugok karalienę.

Antrojo pradžia: Tu viešpatauji, Britanija.

Austrai: Austrija, tu puikiausia šalie!

Estai: Mano tėvyne, mano džiaugsme, mano laime.

Airiai: O, geriausias krašte!

Norvegai: Taip mes mylime šį kraštą.

Latviai: Dievs sveti Latviju.

Švedai: Tu senas, tu laisvas uostas šiaury.

Šveicarai: O laisvieji kalnai...

* * *

• **Nesenai Čikagoje mirusio** gen. konsulo dr. P. Daužvardžio atminimą jo gerbėjai įamžino aukomis Lietuvių Fondui, Jaunimo Centro statybai, Lietuvos Dukterims, BALFui ir tt.

• **Vilniuje veikia lietuvių** kalbos konsuliacinė įstaiga, kurioje dirba 50 kalbininkų. Jie jau yra suteikę 600 įvairių patarimų kalbos klausimais.

Okupuotoje LIETUVOJE

• **Okup. Lietuvos gyventojams** darosi pažįstamas nuodas "botulinas", kurio problema aštri ir Amerikoje. Tai konservuoto maisto nuodas. Apie botuliną ir naminiuose konservuose jau rašo tarybiniai laikraščiai, nes pasitaiko susirgimų.

• **Į Švenčionių apylinkes šią** vasarą poilsiui buvo suvažiavę iš Lenkijos net 700 asmenų, matyt, susirūpinusių šioje srityje palaikyti lenkiškumą.

• **E. Kaniava,** Vilniaus operos solistas, dalyvavo Mongolijoje rengiamuose koncertuose.

• **Okup. Lietuvoje dabar audžiami gobelinai.** Kai kurie gobelinų audimo meistrai, kaip D. Kvietkevičiūtė, M. Šimelis, M. Žuklienė ir kiti dalyvavo Maskvoje gobelinų parodoje.

• **Lietuvos pradžios mokyklų** vaikai buvo paraginti suteikti Šiaurės Vietnamui pagalbą. Jie rinkdavo vaistinius augalus, gabendavo juos į mokyklą, o iš ten į surinkimo punktus. Tai buvo vadinama "Žalioji pagalba".

• **Okup. Lietuvoje šiuos mokslo metus** pradėjo 50.000 studentų ir apie 4.500 aukštosios mokyklos dėstytojų, tačiau jų tarpe nemaža tokių, kurių kvalifikacijos — per žemos. Apie 500 studentų studijuoja įvairiose Sovietų respublikose, kaip tai — Lenkijoje, Čekoslovakijoje, R. Vokietijoje, Vengrijoje, Bulgarijoje, Rumunijoje ir Jugoslavijoje.

• **Leono Skabeikos,** jauno poeto, gyvenusio 1904-1936 m. eilėraščiai, kurie dar nebuvo išspausdinti, surasti okup. Lietuvoje. pas Fortunatą Kentenį. Poetas šiuos eilėraščius skyrė savo sužadėtinei Albinai Kentenytei, kuri tragiškai žuvo.

• **Vilniaus universitetas** šiais metais pirmą kartą priėmė studentus ir iš užsienio — užsienio lietuvius, daugumoje kurie studijuoja kalbas.

• **Rusų kalba, kaip skelbia laikraščiai,** šiuo metu Lietuvoje dar kiečiau mokoma. Ne tik programa esanti platesnė, bet ir rusų kalbos mokytojai esą atgabenami iš Rusijos gilumos. T.

• **Purvaičių kaimas** ties Plunge, spalio 1 d. turėjo dideles iškilmes, nes čia pastatyta vietos gyventojų pastangomis pradinė mokykla.

• **Panevėžyje** 80.000 gyventojų. Šio skaičiaus pasiekta, kai šaltkalvio Daniūno šeimoje gimė duktė.

• **Kristijono Donelaičio kultūros namai,** pagal archit. J. Monkevičiaus projektą, norima įrengti Tolminkiemyje, Prūsijoje, kur gyveno ir mirė poetas. Šis miestelis dabar turi kitą rusų duotą vardą — "Čistyje Prudy". Šiuose namuose turėtų būti nedidelis muziejus, skaitykla, salė ir taip pat kavinė. Projektas paruoštas, bet ar bus leista jį vykdyti? Iki šiol neleisdavo rusai nei ekskursijų, norinčių aplankyti Donelaičio miestelį.

• **Septyni ligi šiol nežinomi** piliakalniai šią vasarą buvo archeologų aptikti. Rasta ir 11 grupių pilkapių. Nevieriškių kalvoje piliakalnyje surasta akmeninių kirvių, lipdytų puodų šukių ir kitų dirbinių, kurie priskiriami pirmajam tūkstančiui prieš Kristų.

LIETUVIAI visame Pasaulyje

• **JAV L. Bendruomenės** iniciatyva buvo suruoštos mokinių demonstracijos Wašingtone ir New Yorke išduoto Simo Kudirkos reikalu. Demonstracijomis domėjosi amerikiečių spauda.

• **Kanados vyriausybė paskyrė** tris milijonus dolerių Kultūrinei programai vykdyti. Iš jų vienas milijonas skiriamas užsienio grupių paramai. Lietuvių Bendruomenės Kultūros sekcija ruošia planus ir aiškinasi kuriems projektams prašyti valdžios pinigų.

• **Lietuvių kalba Kanados gimnazijoje.** L. B-nės Toronto Apylinkės valdyba daro žygių įvesti lietuvių kalbos pamokas vienoje Toronto gimnazijoje. Mokiniai būtų suvežami iš kitų gimnazijų autobusiais valdžios lėšomis.

• **Amerikos dailės artistų** grupė išleido lietuvio dailininko Edvardo Valaičio akvarele piešta spalvotas velykines korteles.

• **Woodhavene (JAV) Liet. Bendruomenė** surengė dail. J. Bagdono parodą. Parodos tema — partizanai. Jo paveikslai vaizduoja Lietuvos partizanus. Paveikslų temos: "Prieš kautynes", "Savų laukų sargyboje", "Partizanai Žemaitijoje".

• **Kęstutis Paliulionis ir Rita Jaraitė** sukūrė šeimos židinį Čikagos mieste. Kęstutis gyveno Argentinoje, čia priklausė prie skautų organizacijos vėliau su tėvais emigravo į Š. Ameriką.

• **"Dirvos" paskelbtą novėlės** konkursą laimėjo rašytoja Aurelija Balaišaitienė iš Clevelando.

• **Pas. Lietuvių Bendruomenės Seimas** įvyks 1973 m. PLB Valdyba jau pradėjo rūpintis seimo paruošiamaisiais darbais.

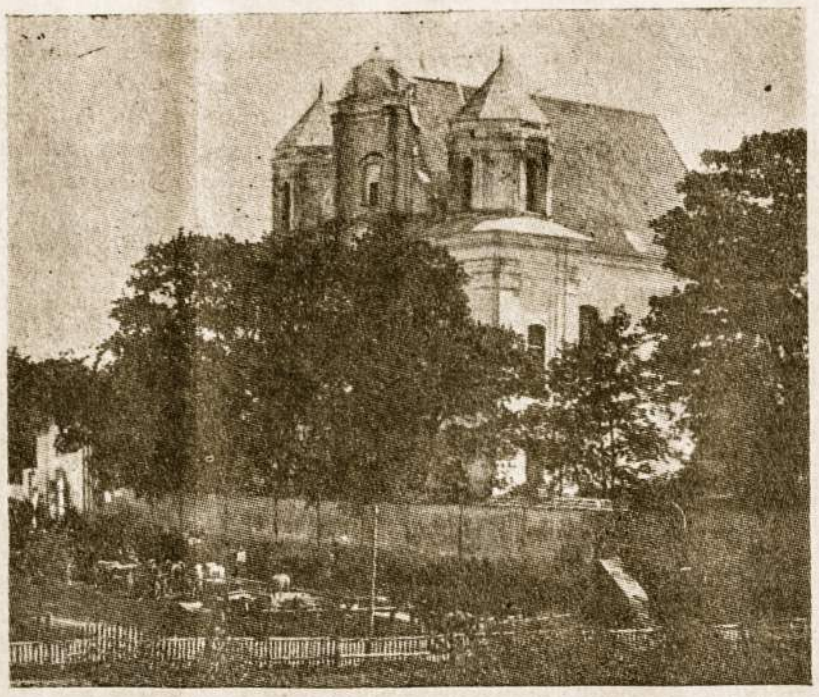

Kražių bažnyčia — lietuvių kovos už katalikybę simbolis. Dabar lietuviai yra vėl panašioje padėtyje.

40 m. nuo Lietuvos vėliavos padėjimo Lujan šventovėje

Kaip yra žinoma, Lujan bazilikoje už didžiojo altoriaus prie Lujano Dievo Motinos statulos randasi visa eilė įvairių tautų vėliavų. Jų tarpe yra ir Lietuvos vėliava, kuri buvo nuvežta ir pakabinta 1932 metų balandžio 10 dieną. Taigi šiais metais sueina 40 metų kaip mūsų trispalvė atstovauja lietuvių tautą Lujan šventovėje. Ji jau paseno, nubluko ir prieš keletą metų buvo pakeista nauja.

PIRMOSIOS VĖLIAVOS ĮTEIKIMAS

Tai įvyko lygiai prieš 40 metų — 1932 metų balandžio 10 d. Ta diena šaušo šaltoka ir lynojanti bet kelionės dalyviai laiku susirinko į Plaza Once ir susibūrė aplink ekskursijos vadovus ir plevėsuojančias vėliavas. Nustatytu laiku išsirikiavę po keturius nuo stoties nužygiavo iki trijų didžiulių omnibusų. Eisenai vadovavo nešamos priešakyje vėliavos: lietuviškoji, kuri vėliau buvo įteikta Lujan bazilikai, bažnytinė vėliava, L. K. Bendruomenės vėliava ir dar po dvi mūsų trispalvės ir Argentinos vėliavos. Prie vėliavų garbės nešėjus sudarė būrys tautiniais rūbais pasirėdžiusių mergaičių.

Daug kam važiuojant pirmą kartą tokioje kelionėje pamačius iš tolo bažnyčios bokštą - atrodė panašu į Lietuvą: miestelis nedidelis, namai neaukšti, aplink bažnyčią pilna "bagamazninkų" būdų, ubagų . . .

Po mišių, kurių metu giedojo šv. Cecilijos choras, vad. muz. V. Rymavičiui, ir kurio giedojimas pirmą kartą šioje bažnyčioje skambėjo didingai, visi nužygiavo už didžiojo altoriaus, kur buvo įteikta vėliava tos bazilikos klebonui. Ta proga kun. J. Janulionis lotynų kalba tarė keletą žodžių: Lietuviai maldininkai, sūnūs ir dukterys Marijos Žemės, kaip Šventojo Sosto aktai vadina mūsų Tėvynę, reikšdami savo gyvąją meilę Marijai ir broliškumą Argentinos tautai, teikia šiai šventovei savo trispalvę tautinę vėliavą. Bazilikos klebonas priimdamas vėliavą atsakydamas pareiškė jaučiąs džiaugsmą šiuo pirmuoju lietuvių atsilankymu, pasigerėjo lietuvių tvarkingumu, paragino, kad visą gyvenimą liktų ištikimi Marijai ir Kat. Bažnyčiai.

Istorinė nuotrauka: lietuvių pirmoji organizuota kelionė į Lujan šventovę 1932 m. balandžio 10 d. Tuo pačiu metu buvo įteikta lietuviškoji vėliava, kuri ir dabar randasi bazilikoje kitų vėliavų tarpe.

Po to visi maldininkai nužygiavo į stebuklingo paveikslo koplyčią apstatytą įvairių tautų vėliavomis. Mūsiškė trispalvė laikinai pastatyta prie didžiojo altoriaus. Vėliau ji įgavo savo nuolatinę vietą ir iki šiai dienai ten randasi. Vėliavos įteikimo metu kalbėjo ir kitas palydovas - kun. B. Bumšas.

KELIONĖS UŽBAIGIMAS

Keleiviai užkandę apžiūrėjo Lujan muziejų, kuriame sukaupta visa Argentinos praeitis, tada vėl susirinko paskutiniam palaiminimui, po to grįžo į Buenos Aires ir jau 7 val. buvo prie Lietuvių Namų.

Iš pasikalbėjimų su kitataučiais ir TT. Misijonieriais, šios Bazilikos vadovais, susidarė įspūdis, kad ši lietuvių kelionė padarė gero įspūdžio savo nepaprastu tvarkingumu. Tautiniu atžvilgiu padarytas didelis darbas įvairiais būdais skleidžiant mūsų Tėvynės vardą.

Ano laiko korespondentas pabrėžia, kad jei ne sunkūs laikai ir bedarbė, šiam žygiui tikrai būtų susidaręs tūkstantis. Sunkiam laikui esant, ne kiekvienam buvo pakeliamos kelionės išlaidos.

DALYVAVUSIEJI ISTORINĖJE KELIONĖJE:

T. Aleksienė su sūnum, U. Andriukaitytė, pp. Aniliauskai, L. Alelinskaitė, B. Bogumilienė, O. Bubulytė, M. Bubliauskienė, N. Bagdonienė, kun. B. Bumša, L. Baltušis, J. Bartkus, P. Beinoravičius, A. Čelkytė, R. Čereška, K. Dominaitė, M. Dargužaitė, S. ir K. Dičiūtės, P. Daniliauskienė, p. Deveikienė, p-lė Deveikytė, A. Dapšys, B. Dėdelė, M. Gailiūnaitė, Z. Gerdauskaitė, O. Gražytė, V. Grybaitė, V. Gumbakaitė, E. Galgatavičiūtė, M. Galgatavičiūtė, P. Gervilienė, p-lė Gilvydaitė, p. Grigoravičius, A. Grikietis, J. Gilvydis, O. Ivainienė, M. Indriliūnaitė, p. Juknevičienė, J. Juškevičiūtė, p. Juodytė, Z. Juknevičius, M. Juodviršis, J. Jukna, kun. Janilionis, p. Juodis, p. Kubiliūtė, V. Kruopytė, O. Kairytė, O. Kurtinaitienė, O. Kubilienė, O. Kalendraitė, p. Kontrimaitė, A. Kurtinaitis, J. Kašėta, P. Kukučionis, p. Kudirka, p. Kalibatas, V. Kazėnas, J. Kinderis, M. Lipskaitė, A. Lakienė, A. Litvinskaitė, p. Laurinavičius, p. Laurinavičiūtė, A. Liaudanskas, K. Liaudanskas, E. Mikalauskaitė, Ks. Manelytė, B. Mažeckienė, A. Matulienė, R. Misiūnaitė, p. Miliauskai, V. Mockelienė, p. Maliauskaitė, M. Mikučiūnienė su sūnum, A. Matulionis, J. Mieulevičius, p. Mikalauskas, Misiūnas, A. Matulis, Pr. Moreika, P. Mockelis, A. Mikučionis, P. Mikoliūnas, M. Narkūnas, N. Paršelienė, p. Petrauskai, M. Prasauskaitė, p. Padvalskytė, p. Paužytė, O. Paltorakaitė, p. Paulikevičienė, L. Pilakauskaitė, I. Padvalskis, S. Povilionis, V. Pašiškevičius, p. Pinkevičius, S. Pažėra, A. Paulikevičius, O. Ramonaitė, M. Dadžiuvienė su sūnum, p. Ročkytė, J. Rymavičius, V. Rymavičius, p. Rukšėnas, S. Stasiukaitytė, M. Skultinaitė, T. Staliugaitė, A. Sudnytė, M. Strakelaitienė, B. Simanauskas, K. Skinulis, Br. Steponaitis, V. Silenis, A. Šalčiūnas, p. Štarytė, D. Šumylaitė, O. Tverskaitė, M. Tamuliūnas, J. Tamuliūnas, K. Tvirkutis, p. Talalytė, E. Valentaitė, B. Valentas, A. Vilutis, M. Ženkienė, M. Žemaitienė, J. Zubkevičiūtė, S. Žalnieravičienė, O. Žilytė, V. Žitkaitė, V. Žilienė, K. Žilius, J. Zuperka.

62 vyrai, 80 moterys ir 3 vaikai. Viso — 145.

Tat šiais metais minėdami šio pirmo žygio ir vėliavos įteikimo sukaktį, gausiai dalyvaukime šioje maldingoje kelionėje dėkojant Dievui, kad leido išgyventi šioje žemės paklinėje dar 40 metų. Gi už tuos, kurių vardus randame aukščiau minėtame sąraše, bet jų jau nėra gyvųjų tarpe, arba kurie yra prirakinti ligonio patale bei tuos, apie kuriuos nieko nežinome — šių metų kelionėje nuoširdžiai pasimelskime.

Pastaba: nuoširdžiai dėkojame p. J. Gilvydžiui už istorinės kelionės klišės paskolinimą ir žinių suteikimą.

Red.

VIENO VILNIAUS STOGO ISTORIJA

Sov. Sąjungoje nėra privačios nuosavybės, iš to pasidaro žiauri sovietinio gyvenimo tikrovė dabarties Lietuvoje, tai matome iš pranešimo, išspausdinto Vilniaus "Tiesoje".

"Istorija, kurią žadame papasakoti yra maždaug septynerių metų senumo. Vilniuje, Antakalnio gatvėje Nr. 39, prakiuro namo stogas. "Suremontuokite stogą", — visų gyventojų vardu kreipėsi į 10-tą namų valdybą vienas iš gyventojų. Tuomet konkretaus atsakymo negavo. Bėgo metai. Stoge radosi vis daugiau skylių. Minėto namo gyventojai varstė 10-tos namų valdybos, Lenino rajono vykdomojo komiteto butų ūkio valdybos bei kitų įstaigų duris. Jiems vis žadėjo . . .

1970 metais imta ieškoti pagalbos laikraščių redakcijose. Lenino rajono vykdomojo komiteto butų ūkio valdybos vyr. inžinierius A. Uogintas parašė raštą, kad namo stogas bus suremtuotas 1970 metų rugsėjo mėnesį.

Gyventojai laukė mėnesį, laukė kitą ir, nesulaukdami meistrų, praeitų metų vasario mėn. parašė dar vieną raštą butų skyriaus valdybai. Atsakymas atėjo iš dešimtos namų valdybos. Apie ankstesnius pažadus rašte nieko neminima, tiktai pranešama, kad stogo remontas atidedamas velesniam laikotarpiui."

Draugas.

PROTESTAI

Sov. Rusijoje slaptai leidžiamajame laikraštėlyje "Kronika" aprašomas plačiai kunigo Zdebskio, Prienų klebono suėmimas, "Kronika" rašo, kad suėmimo metu bažnyčioje buvo susirinkusių apie 200 vaikų, daugumas jų atvesti tėvų, kad patikintų jų žinias prieš pirmąją komuniją. Tuo metu bažnyčioje pasirodė 10 vyrų, jų tarpe vygdomojo komiteto pirm. ir trys mokytojai, kad atpažintų vaikus, ir saugumo valdininkai. Atėjusieji pradėjo tuojaus vaikus fotografuoti ir klausinėti jų pavardžių. Vaikai labai išsigando ir kilo sąmišis, viena mergatė apalpo. Saugumiečiai pareikalavo, kad kunigas jiems įteiktų užrašų knygutę, bet jis atsisakė. Jo bute buvo padaryta krata, bet nieko nerasta. Prieš kun. Zdebskį bylos metu buvo pašaukta liudyti dešimts vaikų, tačiau vieni jų tylėjo, klausinėjami verkė. Dėl šito įvykio parapijiečiai padavė net du protestus. Vėliau kun. Zdebskį nuteisė vienų metų sunkaus rėžimo kalėjimo. Šitame numeryje duodame kun. Zdebskio kalbą teisme.

KITAS PROTESTAS

Tam pačiam "Kronikos" numeryje yra aprašytas kitas įvykis Simne, apie kurį prieš tai mažai buvo žinoma.

Simne buvo laidojama parapijietė Babarekaitė. Į jos laidotuves susirinko daug žmonių, buvo ir vaikų, kurie norėjo padėti gėlių ant karsto. Prie bažnyčios durų vaikus sustabdė mokyklos direktorė Guzevičienė ir neleido jiems įeiti į bažnyčią. Vėliau ji pareikalavo, kad mokyklos mokytojai prieš kunigą, laidotuvių tvarkytoją, parašytų skundą.

Simne parapijiečiai dėl tokio Guzevičienės elgesio parašė skundą Lietuvos kompartijos centro komitetui. Jie skundė, kad Guzevičienė jau ne pirmą kartą kesinasi į sąžinės laisvę ir verčia tikinčiuosius vaikus prieš jų norą rašytis į komjaunimą. Skundą pasirašė 69 žmonės.

PAAIŠKĖJO PROF. VOLDEMARO MIRTIES DATA

Okup. Lietuvoje išleisto "Mažosios Tarybinės Enciklopedijos" III-jame tome rašoma apie prof. Augustino Voldemaro gyvenimą — randama žinių ir apie jo mirtį. Iš ten paskelbtų žinių aiškėja, kad 1940 - 1942 m jis gyvenęs Ordzonikizijoje, šiauriniame Kaukaze. Vokiečių kariuomenei artėjant prie Kaukazo, A. Voldemaras buvęs suimtas ir 1942 metais gruodžio 16 d. jis mirė, matyt, Maskvos kalėjime. Mažosios taryb. enciklopedijos redakcija Voldemarą vadina "buržuaziniu politiku, istoriku".

KATYNO ŽUDYNĖS

Katyno vietovėje bolševikai sušaudė 4143 lenkų aukštųjų karininkų, leitenantų ir kariūnų II pas. karo pradžioje. Dabar yra išleista povandeninių laivų karininkų knyga, kurioje dokumentuotai įrodoma nužudytųjų karininkų skaičius ir duodamas visų atpažintųjų aukų sąrašas. Jų tarpe pateikiamos pavardės apie 40-ties lietuvių kilmės kariūnų ir karininkų, kaip tai — Gaida, Gabrys, Kardas, Žemaitėlis, Gaurys, Polukaitis, Bajorūnas, Pakulnis, Šova, Raišys ir kiti.

VELNIO MEDIS

Šiaurės Afrikoje yra paplitę vadinamieji "velnio medžiai. Savo žievėje jie turi daug fosforo ir todėl nuolat šviečia. Naktį po tokiu medžiu galima skaityti laikraštį.

Skaityk ir platink "LAIKĄ"

SUKILĖLIS PRIEŠ CARĄ — ŠV. JURGIO PARAP. STEIGĖJAS

Praeitų metų gruodžio mėn. paskutiniame T. Marijonų leidžiamajame žurnale "The Marian", kun. Antanas Švedas, šiuo metu dirbantis Rosario mieste, pasakoja jam dovanoto kieliko istoriją ir atskleidžia jo buv. savininko kun. Jurgio Kalesinsko įdomią praeitį.

Kun. J. Kalesinskas gimė Lietuvoje 1836 m. ir turėdamas 17 metų, įstojo į marijonų vienuolyną, tada dar senųjų marijonų, turėjusių baltus abitus. Baigęs seminariją vysk. M. Valančiaus 1859 m. įšventintas į kunigus.

1863 metų sukilime kun. Kalesinskas buvo vieno sukilėlių dalinio kapelionu. Sukilimui nepavykus jis buvo areštuotas drauge su kitais sukilimo vadais, bet kun. Kalesinskas suskubo paimti žuvusio Jono Petrausko dokumentus ir tuo vardu buvo išsiųstas į Sibirą kartu su kitais sukilėliais.

Jau 1885 m. atleistas nuo sunkiųjų darbų, o 1888 m. po 25 metų tremties buvo amnestuotas ir grįžo į Lietuvą. Bet čia buvo išaiškinta jo tikroji asmenybė. Jis ir vėl buvo areštuotas ir išlaikytas 9 mėn. kalėjime. Gubernatorius Osip Vladimirovič Gurkį išleido, bet uždraudė eiti dvasininko pareigas.

Kun. J. Kalesinskui pavyko 1890 m. išvykti į JAV. Į Čikagą atsikėlė 1892 m. ir čia įsteigė pirmąją lietuvių šv. Jurgio parapiją Bridgeporte. Čia parapijiečiai nupirko už 1000 dol. žemės sklypą ir mokyklos pastatą, kuriame, buvo įsteigta pirmoji lietuvių bažnyčia. Silpna sveikata privertė iš pareigų pasitraukti, bet dar eilė metų jis prie tos bažnyčios gyveno. 1909 m. švenčiant jam auksinį kunigystės jubiliejų parapijiečiai jam dovanojo kieliką. Netrukus kun. J. Kalesinskas išvyko į Kenosha, Wis., kur irgi įsteigė lietuvių parapiją, savo kieliką dovanodamas tai neturtingai parapijai, pats gi grįžo į Čikagą į šv. Jurgio parapiją, kur 1912 m. mirė ir palaidotas lietuvių šv. Kazimiero kapinėse. Jo padovanotas kielikas po daugelio metų naudojimo 1965 metais buvo dovanotas kun. Ant. Švedui, MIC., kuris jį išsivežė į Rosario miestą, kur jį ir dabar kasdien naudoja.

— • —

Tūkstančiai kelių veda paklydiman, o tieson — tik vienas.

J. J. Rosseau.

SEKMADIENIO
RIMČIAI

ARKIVYSKUPAS JURGIS MATULAITIS – BŪSIMASIS ŠVENTASIS

Lietuvių tautai būtų didis džiaugsmas, jei mes šalia mūsų šv. Kazimiero, turėtumėm ir kitą šventąjį - arkivyskupą Jurgį Matulaitį.

Praeitais metais suėjo šimtas metų nuo Dievo Tarno — J. Matulaičio gimimo, o šių metų sausio 27 d. lietuvių katalikiškoji visuomenė paminėjo jo mirties 45 metų sukaktį.

bet ir kitomis kalbomis, jo darbais stebisi ir svetimtaučiai, nes jis buvo socialinio teisingumo pirmūnas prieš pirmąjį Pas. Karą Lietuvoje, Rusijoje ir Lenkijoje. Vėliau atnaujino Marijonų vienuoliją ir buvo jos vyriausias vadovas. Šv. Tėvo skiriamas sutiko būti ir Vilniaus vyskupu, nors tas postas dėl įvairių lenkų intrygų jam įspaudė

56 metus amžiaus. Mirė 1927 metais sausio 27 d. Kaune.

BEATIFIKACIJOS EIGA

Beatifikacijos procesas yra ilgas, juo labiau, kad šv. Sostas su šventųjų paskelbimais nesiskubina ir reikalą labai kruopščiai studijuoja. Beatifikacijos vicepostulatorius yra Marijonų vienuolijos provincijolas kun. J. Dambrauskas, MIC., kuris apie tai duoda kai kurias žinias lietuvių spaudoje.

Šiuo metu jau suėjo metai, kai Čikagoje pradėti bažnytinio tribunolo posėdžiai, kurių metu apklausinėti JAV-bėse ir Kanadoje gyveną asmenys, pažinę arkiv.

Dievo Tarno arkiv. Jurgio Matulaičio MIC., mirties 45 metų sukaktyje iškilmingos pamaldos Čikagoje. Šv. Mišias koncelebravo vysk. V. Brizgys, kun. J. Dambrauskas, kun. A. Miciūnas, kun. P. Garšva, kun. V. Bagdanavičius, kun. P. Činikas, J. Budzeika, J. Vaškas ir kiti marijonai ir svečiai.

Arkiv. J. Matulaičio beatifikacijos — palaimintuoju paskelbimo byla šiuo metu yra pasiekusi vad. apaštalinį procesą ir sekmingai vedama šv. Sosto. Apie jį rašoma ne tik lietuvių,

tiesiog kankinystės žymes. Niekad savo asmeninėme gyvenime nepalūžo, o išūgdė tokį dvasinį gyvenimą, kad kaip ta žvakė ant altoriaus, užgeso pačiam amžiaus žydėjime, turėdamas vos

Matulaitį ir galėję paliudyti apie jo gyvenimą, darbus, jo šventumą. Buvo labai smulkiai apklausinėti 10 liudininkų iš įvairių vietovių. Klausimai atsiųsti iš Vatikano. Lenkijoje, vadovaujant

kard. Wišinskiui, irgi buvo sudarytas bažnytinis tribunolas, taip pat baigęs apklausinėjimo darbus. Romoje sudarytojo panašaus tribunolo darbai dar tęsiami, kur prisistatė liudininkai iš Anglijos ir Vokietijos. Apklausinėjimai buvo padaryti lietuvių, anglų, lenkų ir kitomis kalbomis. Apklausinėjimų medžiaga dabar verčiama į lotynų ir italų kalbas, kad ją galėtų gerai pažinti visi, kurie paskirti vesti bylą Romoje. Dabar jau arkiv. Matulaičio beatifikacijos byla išėjo iš diocezinių įstaigų ir perimta paties Vatikano.

Apskritai, d a r b o padaryta daug. Jau 1955 m. buvo pravesti pirmieji apklausinėjimai ir sudaryta kelių šimtų puslapių į lotynų kalbą išversta knyga: "Beatificationis et canonizationis Servi Dei Georgii Matulaitis positio super causae introductione".

Prie šitos knygos pridėjus praeitų metų apklausinėjimus, Šv. Sostas turės peržiūrėti ir padaryti sprendimą apie arkiv. J. Matulaičio tinkamumą būti beatifikuotu.

Iš mūsų pusės šiam reikalui padėti reikia daug maldų, informacijų apie gautas malones ir stebuklus, jei įvyktų. Taip pat reikia lėšų vertimams ir proceso vedimo išlaidoms.

N. N.

IŠ KATALIKIŠKO PASAULIO

• **Izraelio archeologai** netoli Kursi miestelio, Palestinoje, atkasė pamatus dideslės bažnyčios, statytos V-jame amž. po Kr. Bažnyčia buvo pastatyta paminėti Kristaus stebuklą kai išgelbėjo vieną piktosios dvasios apsėstąjį. Pastatas 43 metrų ilgio ir 23 m. pločio su gražiai išsilaikiusiomis mozaikomis grindyse.

• **Japonijos imperatorius Hirohito aukštu žymeniu** pagerbė vienuolį salezietį Tėvą Tassinari, ilgus metus dirbusį Japonijos jaunimo auklėjime. Saleziečių mokyklose Japonijoj mokosi daugiau nei 4.000 mokinių Saleziečiai vadovauja taip pat ir įvairioms našlaičių prieglaudoms.

• **Atsižadėjo milijonų.** Britų Kolumbijoje, Kristaus Karaliaus misijų seminarijoje, gyvena 79 metų amž. benediktinas Tėvas Bede Reynolds. Nuo mažens jis nebuvo katalikas. Turėdamas 23 metus vedė katalikę ir pats atsivertė į katalikybę. Sekmingai vadovavo žibalo pramonei ir prekybai Texas valstijoje. Uždirbo daugiau dviejų milijonų dolerių. Kai jo žmona mirė, jis išsižadėjo tų milijonų ir įstojo į benediktinų vienuolyną.

• **Marijonų vienuolijoje** šiuo metu visame pasaulyje pagal atnaujintą vienuolijos konstituciją yra 450 - vienuolių ir kandidatų, maždaug apie pesė yra vakarų pasauly. Lietuviai marijonai laisvame pasaulyje iki šiol vadovavo septynioms parapijoms, o vasario mėn. perėmė aštuntąją - šv. Kazimiero parapiją Worcestery.

• **Ruošiami nauji popiežiaus rinkimo įstatymai.** Popiežiaus Povilo VI pageidavimu, ruošiami nauji popiežių rinkimų nuostatai. Jų pobūdis kol kas laikomas paslaptyje, bet apie juos iš Vatikano jau praneša "National Catholic Register".

• **Įvairūs sovietų ateistiniai** žurnalai ir laikraščiai paskutiniu laiku nuolat primena ateizmo propogandistams, kad Rusijoje vis labiau plinta religingumas, ypač jaunimo tarpe, kurį žavi bažnytinės apeigos, maldos ir senos bažnytinės giesmės. Vakarų spauda apie tai rašydama pabrėžia, kad ir sovietų žmonės ir jaunimas negali išsiversti be Dievo ir turi pakankamai drąsos savo įsitikinimus net atvirais laiškais įvairiems sovietų laikraščiams pareikšti.

TEISĖ GYVENTI, KAI DRAUDŽIAMA GIMTI

(Tąsa iš praeito Nr.)

Dėja, kai kurių ateistų dėka Bažnyčia jaučiasi ne atskirta nuo valstybės o - priešingai **palenkta ateistų interesams.** Ir tai gana dažnai apgaulės, klastos keliu. Dėl tų pačiu priežasčių tikintieji jaučiasi "už borto". Jaučia nelygybę prieš įstatymus. Faktus, kuriuos plačiai žino visuomenė, negali nežinoti ir prokuratūros. Kodėl jos tyli?

Pavyzdžio dėlei galime vieną kitą faktą prisiminti, ypač, kurie artimai siejasi su mūsų bylos objektu.

Nelygybė prieš įstatymus

Pirmiausia tikintieji jaučia nelygybę prieš įstatymą, kurią ypač išryškina faktas, kad ateistai turi savo spaudą, mokyklas, o tikintiesiems tai neleidžiama. Jei kunigai baudžiami už vaikų, ruošimą pirmai išpažinčiai, tai norisi klausti, ar yra iškelta nors viena byla ateistams už tikinčiųjų interesų pažeidimus, ypač pagal 1966 m. paskelbtą BK — 143 papildymą? Tokių faktų juk yra.

a) Pvz. prieš metus buvo atleista iš darbo Vilkaviškio vidurinės mokyklos mokytoja kaip tikinti, dėlto neturinti teisės dirbti ne tik pedagoginį darbą, bet ir niekur kitur. Ar tai nepažeidimas sąžinės laisvės? Ir tai ne vienintelis faktas mūsų aplinkoj.

b) Taip pat ateistų paslauga, kad visuomenė, ypač jaunimas, moksleiviai, tarnautojai nedalyvautų mišiose. Tikriausiai jie instinktyviai jaučia, kad Dievą pažinti lengviausia iš veido tikrai maldoj paskendusio. Jie instinktyviai jaučia, kad visa: ką mes vadiname malonės veikimu, tuo pačiu ir tikėjimo tvirtumas yra būtinai surištas su šv. mišiom. Reiškia, egzistuoja sąžinės laisvė, bet visuomenės, ypač jaunimo, vidinė kultūra neprivalo būti maitinama. Yra eilė faktų, kai mokytoja neleidžia į bažnyčią laidotuvėse dalyvaujančių mokinių arba iš bažnyčios juos išveda. Ar tai ne nusikaltimas prieš sąžinės laisvę?

Prokuratūros tyli

Tokių ir pan. faktų, kuriuos plačiai žino visuomenė, negali nežinoti prokuratūros. Kodėl jos tyli? Ar reikia stebėtis, kad tikintieji nejaučia lygybės prieš įstatymus. Ypač tikintiesiems nesuprantama, kodėl vyriausybė neatsiliepė nė į vieną tikinčiųjų pareiškimą vyriausybei dėl esančių n e n o r m a l u m ų tikinčiųjų atžvilgiu. Juk spaudoj buvo paskelbta, kad mėnesio laikotarpyje atitinkanti instancija privalo reaguoti į pareiškimus.

Pavyzdžiu gali būti ir šią bylą liečiantis tikinčiųjų reagavimas. Šią vasarą, kai grupė ateistų atėjo į bažnyčią, mokant vaikus tikėjimo tiesų, ir pradėjo iš pasalų fotografuoti, klausinėti vaikų pavardžių, motinos stojo ginti savo vaikus. Bažnyčioje kilo triukšmas. Iš tikrųjų, kaip nedaug reikia visuomenės psichologijai, kad pasikartotų kažkas panašaus, kaip Kražių įvykiai caro priespaudos laikais. Po šio įvykio 69 vaikų tėvai parašė skundą Liaudies kontrolės komisijai prie LT SR KP CK. Į kreipimąsi nebuvo jokio oficialaus atsakymo, nors siuntėjų adresas buvo.

Tokių ir pan. faktų akivaizdoje savaime formuojasi klausimas: argi tikinčioji visuomenė ne už įstatymų ribų? Ar visa tai ugdo pagarbą konstitucijai? Ar reiktų stebėtis, jei visuomenėje kiltų minčių, kad sąžinės laisvė konstitucijoje ir Žmogaus Teisių Deklaracijos ratifikavimas ir kt. — tai tik propagandai. Taip pat propaganda ir 1966 m. — 143 papildymas (bausmės už tikinčiųjų laisvės pažeidimus) ir Rugienio interviu Jokubkai, veikalai "Tėvų Žemė", "Religija Lietuvoje" ir pan. bei kalbos apie sąžinės laisvę. Kodėl prokuratūros tai matydamos tyli? Nejaugi galėtų būti kažkokių slaptų įstatymų, priešingų oficialiems, nežinomų visuomenei?

Nusikaltimai prieš sąžinės laisvę nebaudžiami

Pažvelkime toliau.

Eilė faktų iš ateistų elgsenos dvelkia aiškia apgaule, klasta prieš sąginės laisvę.

Ir kodėl visa tai nebūna baudžiama? Nekartą ateistų elgsena prieš tikinčiųjų visuomenę panaši į Šekspyro raštuose nupieštą hercogo Glosterio elgseną iš XVI amžiaus, kuris, siekdamas Anglijos karaliaus sosto, visus konkurentus slaptai žudydavo, o prieš visuomenę sugebėjo pasirodyti net su maldaknyge rankose.

1) Ar nepažeidžia sąžinės laisvės klastinga ateistų pastanga, kad studijuoti Romoj ir į vyskupų postus patektų ateistų parinkti asmenys? Koks kitas tikslas gali čia glūdėti, jei ne klastinga mintis šalyje, kurios konstitucija garantuoja sąžinės laisvę, griauti Bažnyčią iš vidaus, kad būtų matoma, jog vyskupai yra savo postuose, potvarkiai išeina iš vyskupo kanceliarijos, o tuo tarpu kunigų skirstymas į darbovietes ir visi kiti potvarkiai būtų ateistų diktuojami, kad ir Lietuvoje katalikų Bažnyčios padėtis būtų panaši į pravoslavų Bažnyčios būklę.

2) Ar nedvelkia klasta pastanga kai kuriuos kunigus ir net vyskupus kompromituoti tikinčiųjų ir net Vatikano akyse? Pvz., ar tik tikinčiųjų pastanga, kad energingas ir sveikas vysk. Slatkevičius Vatikano pasauliniam vyskupų sąrašė būtų tituluojamas "sedi datus"?

3) Ar ne klasta dvelkia faktai, kad kunigų seminarija egzistuoja, bet į ją leidžiama priimti, o tuo pačiu ir išleisti, tik po 4 - 5, kai tuo tarpu Lietuvoje kasmet miršta po 20 - 30 kunigų Taip pat pastanga, kad į seminariją nepatektų ypatingai gabūs, aukštos vidinės kultūros studentai ir profesoriai

(Bus daugiau)

IŠ BRAZILIJOS LIETUVIŲ GYVENIMO

• **Praeitais metais** lituanistinė mokyklėlė metus užbaigė su 15 mokinių (baigiasi prieš Kalėdas). Šiais metais staiga atsirado 42 mokiniai — tai buvo tikra staigmena, priskirtina vasaros stovyklai. Susitarta su antrąja mokykla V. Zelinoj suvienodinti programą. Pradės veikti ir trečia mokykla kitoje miesto dalyje, nes atsirado jaunų mokytojų. Svajojama ir apie ketvirtą mokyklėlę 16 kilm atokume.

• **Birželio mėn.** buvo baltiečių paroda miesto centre. Ta proga susidraugavo visų trijų kraštų jaunimas. Visi parodoje su pasididžiavimu nešiojo tautinius rūbus išmoko aiškinti savo ir kitų tautų eksponatus. Šiais metais baltų komitetui vadovauja lietuviai.

• **Šiais metais literatūros** būrelis paminėjo metines. Jo nariai nuo 13 iki 80 metų amž. Visi jaučiasi jauni jauname ratelyje. Pusė jų yra studentai, kurie kas kart paruošia skaitomąjį teatrą, o Vasario 16 su montažu išėjo į sceną. Šeši - septyni nariai paruošia kas savaitę vaikų skyriaus lapą, o nesenai pradėta leisti ir literatūros, mokslo ir meno puslapius, tuo padidindami "Mūsų Lietuvą" iki 10 pusl. Laikraštis jau turi įsigyjęs ofseto aparatus, tat galima daugiau įdėti paveikslų, braižinių.

• **Vaikų stovykla** šią vasarą turėjo 34 vaikus. Stovykla vyko trijų lietuvių šeimų vasarvietėse už 80 kilm. nuo miesto. Vadovavo salezietiai kun. H. Šulcas ir kun. St. Šileika. Po stovyklos vaikai dažnai susirenka kun. Šulco globoje.

• **Brazilijos jaunimo komitetas** nuomuoja specialų orlaivį, kuriuo vyks Brazilijos, Urugvajaus ir Argentinos jaunimas į Jaun. Kongresą. Rengiami specialūs kursai J. Kongreso dalyviams, ypatingai lavinama lietuvių kalba silpnai mokantiems.

• **Kun. Kidykas moko mergaites** kankliuoti ir jau per Kalėdas - bernelių Mišiose, lietuviai girdėjo šią gražią muziką.

• **Šiais metais Brazilija** švenčia 150 nepriklausomybės metų. Kitais metais manoma Brazilijoje suruošti Pietų Amerikos Lietuvių Kongresą.

• **Į Brazilijos lietuviško jaunimo** šeimą atvyko iš Europos jaunas energingas kunigas Hermanas Šulcas. Gimęs Klaipėdoje, kunigu įšventintas Romoje 1969 m. Dirbo su lietuvių jaunimu salezietių gimnazijoje, Vasario 16 gimnazijos bendrabučio direktorius, vadovavo jaunimo stovyklose Dainavoje (JAV).

Iš kun. Ant. Saulaičio SJ. laiško.

SENELIŲ ŽIDINIO APYSKAITA

Nuo 1970 m. Liet. Senelių Židinio iždė liko $ 746,75 (ley).

PAJAMOS

Sausio mėn.	$	100,00
Vasario mėn.	„	307,00
Kovo mėn.	„	100,00
Balandžio mėn.	„	524,00
Gegužės mėn.	„	8.774,00
Birželio mėn.	„	222,00
Liepos mėn.	„	615,00
Rugpiūčio mėn.	„	12.534,00
Rugsėjo mėn.	„	200,00
Spalio mėn.	„	327,00
Lapkričio mėn.	„	4.431,00
Gruodžio mėn.	„	6.781,03
Nuo 1970 m. 31-12. liko iždė	„	746,75
Viso pajamų iki 31-12-71 m.	$	35.661,78

IŠLAIDOS

Sausio mėn.	$	9,34
Vasario mėn.	„	10,00
Kovo mėn.	„	—,—
Balandžio mėn.	„	—,—
Gegužės mėn.	„	8.847,23
Birželio mėn.	„	418,37
Liepos mėn.	„	1.048,45
Rugpiūčio mėn.	„	8.811,93
Rugsėjo mėn.	„	3.497,36
Spalio mėn.	„	1.473,93
Lapkričio mėn.	„	795,46
Gruodžio mėn.	„	10.020,50
Viso išlaidų 1971 m.	$	34.932,57
Viso pajamų iki 31-12-71 m.	$	35.661,78
Viso išlaidų iki 31-12-71 m.	„	34.932,57
Liko iždė sausio 1 d. 72 m.	$	729,21

Padėta į banką Prov. Bs. Aires caja Ahor. Nr. 7346 $ 17.000,-.

Pastaba: Padėti į banką pinigai skaitomi iždo knygoje kaipo išlaidos.

Senelių Židinio Iždininkas

JUOZAS ŠIUŠIS.

ALBERTO E. TIMINSKAS

"COCHERIA"

AMBULANCIAS - SEPELIOS - CASAMIENTOS

Pasirūpina laidotuvėmis — veža ligonius — daro kelionės į tolimesnes vietas — nuomoja automobilius vestuvėms ir krikštynoms.

Av. PAVON 11070 T. E. 243 - 5654 Sucursal
Temperley BALCARCE 510
F.C.N.G.R. Lomas de Zamora

Urugvajaus Žinios

• **Kovo 16 d. Urugvajaus** prezidento žmonos ponios Herran de Bordaberry suruoštame priėmime diplomatinių misijų šefų žmonoms, tarpe kitų dalyvavo ir p. Lucija Grišonienė, Lietuvos Atstovo Pietų Amerikai žmona.

• **Urugvajaus Lietuvių Kultūros** draugijos išrinkta nauja valdyba, sekančio sąstato: pirmin. **Edmundas Andriuškevičius**, vice-pirm. **Jonas Kamandulis** (sūnus), sekret. **Adėlė Jazkelevičiūtė**, pro-sekr. **Birutė Žukaitė de Mačanskas**, ižd. **Lyda Petrauskaitė**, padėj. **Viktoras Evovluckas**, valdybos narys **Adolfas Debesis**. Šių metų valdybą sudaro visi jauni ir energingi žmonės.

• **Kun. Petras Daugintis** atvyko iš San Paulo į Urugvajų keliems mėnesiams. Per tą laiką tikisi užbaigti jo ankščiau pradėtą Urugvajaus lietuvių istoriją.

• **Priešvelykiniame laikotarpyje** Urugvajaus Kultūros D-jos salėje mokoma margučių dažymo technikos, o Velykų sekmadienį įvyks Margučių šventė — įdomi programa, margučių ritinėjimas ir konkursai.

• **Urugvajaus "Žinios"** rašo, kad Argentinos ir Brazilijos didelės lietuvių kolonijos neturi nė vienos radio valandėlės, tuo tarpu maža Urugvajaus lietuvių kolonija turi net tris lietuviškus pusvalandžius. Katalikų Radio Valandėlės išlaikymas kainuoja mėnesiui 8.000 urugv. pezų, Urugv. Kult. Draugijos valandėlė - "Tierra del Ambar" moka 10.000 (Trečioji yra komunistų). Kol kas abi tos valandėlės išsilaikė be didelių sunkumų.

• **Lietuvių kalbos pamokos** prasidės Atvelykyje. Yra įsigyta naujų mokslo priemonių - paveikslų, vaizdų, filmų, yra ir naujas mokytojas — tai svečias kun P. Daugintis.

• **Sukūrė liet. šeimos židinį** kovo 23 d. lietuvių parap. bažnyčioje Zuzana Mabel Voidalavičiūtė ir Robertas Kulys.

• **Lietuvos Atstovybė Pietų Amerikoje.** Kovo 1 d. Lietuvos Atstovas Pietų Amerikai p. Anatolijus Grišonas dalyvavo naujoje Urugvajaus Prezidento Juan Maria Bordaberry valdžios perėmimo ceremonijoje Parlamento ir Prezidentūros rūmuose kartu su visais kitais prie Urugvajaus vyriausybės akredituotais užsienio diplomatų misijų šefais. — Gi kovo 3 d., diplomatinio korpuso specialioj audienrijoj Estevez rūmuose, sveikino naują Respublikos Prezidentą Juan Maria Bordaberry. Tą pasveikinimą, kartu su kitais diplomatais atliko Lietuvos Atstovas Pietų Amerikai Anatolijus Grišonas, palinkėdamas naujajam Prezidentui geros sekmės jo valdymo metu. Be to, Anatolijus Grišonas turėjo progos jam padėkoti už Urugvajaus valdžios nepripažinimą Lietuvos aneksijos, o taipgi už tos šalies delegato mūsų bylos gynimą Jungtinėse Tautose.

• **Mirė.** Kovo mėnesyje: Vincas Loksikas, Petronėlė Petrulionienė, Juozas Gurskis.

PAS MUS

Padėka

Mano a.a. žmonos Marijos Juškytės Kazokienės mirties metinėse — šių metų kovo mėn. 8 d. — nuoširdžiai dėkoju už atlaikytas iškilmingas gedulingas šv. Mišias kun. Mykolui Jodkai, vargonavusiam ir giedojusiam br. Pijui Gudelevičiui ir visiems lietuviams ir draugams atsilankiusiems šiose pamaldose bei dalyvavusiems metinių prisiminimo užkandžiuose p Sakalauskų svetinėje.

Antanas Kazokas.

Fabrikų statymas ir įrengimas.
Metaliniai stogai.

MIKELAITIS S.A.C.I.F.I.A.

Calle 162 Nr. 744 (ex Habana)
Berisso — T. E. 6-1399

MŪSŲ MIRUSIEJI

† **Petras Lenis**, pasvalietis, 73 metų amž. mirė savo namuose 27 kovo 1972 m. Į Argentiną atvyko 1926 m. daugiausia dirbo geležies apdirbimo įmonėje. "Suser", iš kurios jau buvo išėjęs į pensiją. Liko liūdinti žmona Marija Petkūnaitė Lenienė. Lietuvoje turėjo du brolius ir vieną seserį, o Argentinoje prieš 13 metų žuvo brolis Antanas. Sekančią dieną palaidotas Lanus kapinėse.

† **Kazys Mockus**, eidamas 62 metus, mirė Boston mieste sausio mėn. 8 d. 1972 m. Kultūrininkas, visuomenininkas, žurnalistas. Velionis buvo kilęs iš Rikantų km. Kelmės valsč. Raseinių apskr. Studijavo Vytauto Didž. universitete humanitarinius mokslus. Mokytojavo Telšių ir Pagėgių gimnazijose, Telšiuose suorganizavo suaugusių gimnaziją ir buvo jos direktorium. Vokietijoje dirbo tremtinių mokyklose, JAV-bėse lituanistinės mokyklos mokytojas. Nuo gimnazijos laikų priklausė ateitininkams, dirbo pavasarininkuose, Krikščionių Demokr. sąjungoje, L. Bendruomenėje, ALTe. Nuliūdime liko žmona Marija Balaišytė, sūnūs Algis ir Valentinas ir dukte Živilė.

† **Jonas Daugirdas**, mirė vasario 29 d. La Platos miesto ligoninėje. Gimė 1898 m. Zarasų km. Miroslavo valsč. Alytaus apskr. Velionis Lietuvos kūrimosi laikais tris metus tarnavo kariuomenėje, dalyvavo mūšiuose prie Trakų ir Seinų. Turėdamas savo nuosavus namus, velionis juos išnuomuodavo lietuviams, ypač po karo atvykusiems, kuriems a.a. Jonas daugeliu atveju visokeriopai padedavo. Buvo LAIKO Garbės Leidėjas. Iš Avellanedos persikėlė į Arturo Segui, kur ir daugiau lietuvių gyvena, kurie jam susirgus nugabeno į ligoninę, ten jis ir mirė. Palaidotas La Platos kapinėse. Argentinoje artimesnių giminių neturėjo. Jo laidotuvėms pasirūpino jo namo gyventojas, kuris jam sergant visą laiką rūpinosi juo.

† **Bronė Vainauskaitė Paulauskienė**, 68 metų amž. mirė V. Lugane. Buvo kilusi iš Juodėjų km. Tryškių valsč. Šiaulių apskr. Į Argentiną atvyko 1929 m. Nuliūdime liko vyras Aleksas Paulauskas ir sūnus Ignas su žmona ir dukrele. Palaidota Flores kapinėse.

† **Petras Vilkas**, mirė kovo 27 d. 1972 m. Palaidotas San Martin kapinėse.

† **Dr. Emilija Norvaišienė - Klemkaitė** mirė praeitų metų lapkričio mėn., Toronto mieste, Kanadoje. 80 metų amž. kilusi iš Panemunės valsč. Zarasų apskr. baigė Šiaulių gim. ir Maskvos univers. medicinos fak. Lietuvoje įsigyjo vaikų ligų specialybę. Dirbo Kūdikių gelbėjimo įstaigoje ir privačioje praktikoje. Vėliau Vilniuje buvo Vaikų Poliklinikos vedėja, administravo viso miesto vaikų medicininės įstaigas. Aktyviai dirbo socialinės globos ir šalpos organizacijose, kaip Žmogaus Globos, Pieno lašo, Motinos ir Vaiko ir kt. Sunkiais karo metais organizavo lietuvių vaikų šelpimą, talkino kun. A. Lipniūnui vilniečių šalpos darbe. Savoje profesijoje pasižymėjo dideliu darbštumu, griežtumu ir energija Kanadoje reiškėsi visuomeniniame darbe ir spaudoje. Pas. Liet. Gydytojų Sąjungos 1965 m. išrinkta Sąjungos Garbės Nare. Palaidota šv. Jono Krikštytojo lietuvių kapinėse Toronte.

UŽ MIRUSIUS

• Šv. Mišios už a.a. **Joną Šimkevičių** bus atlaikytos šių metų balandžio 14 d. 18 val. Aušros Vartų lietuvių bažnyčioje.

Kviečia dalyvauti artimuosius žmona **Jadvyga Šimkevičienė** sūnūs **Jonas** ir **Eduardas** su šeimomis.

• Šv. Mišios už a.a. **Lionginą Zlotkų** bus atlaikytos Aušros Vartų liet. bažnyčioje balandžio 16 d. 10 val.

Į mišias prašomi atsilankyti visi Temperley - Adrogue "Aušros" choro dalyviai ir apylinkės lietuviai.

Kviečia kaimynai.

• Už a.a. **Kazimierą Naruševičienę** bus atnašautos šv. Mišios šių metų balandžio 16 d. 17.30 val. bažnyčioje N. S. del Huerto. Temperley.

Kviečia atsilankyti vyras **Vincas** ir sūnus **Jurgis** (JAV) **Naruševičiai.**

Dailininkė piešia paveikslus pagal užsakymą.

Kreiptis:
ESTĖLA DEMENTAVIČIŪTĖ,
Güemes 770, Lanus O.

Dr. JONAS SIMANAUSKAS
(Gydytojas - chirurgas)

Priima savo namuose: Pirmad., Antr., Ketv. ir Penktadienį nuo 17 iki 20 val.

Caa-Guazu 283 — Lanus
T. E. 241-7942

Buenos Aires Avellaneda

Juozapinės

Lietuvių parapijos klebonas kun. **Juozas Petraitis**, MIC. kovo 19 — šv. Juozapo dienoje buvo daugelio asmenų ir organizacijų pasveikintas. Šeštadienį kovo 18 d. p-lė Ona Grigaliūnaitė ta proga padarė puikius pietus savo vasaros rezidencijoje, kuri randasi naujoj Lituania gatvėje, Temperley vietovėje. Pietuose, be kun. klebono, dalyvavo brolis Gudelevičius, red. O. Kairelienė, kaimynai — p. Žekienė su dukra ir p. St. Pauliukėnas. Tos pačios dienos vakare buvo suruošta vakarienė, kurią suorganizavo draugai ir legionieriai. Kun. Augustinas ta proga tarė prasmingą sveikinimo žodį, o susirinkusieji įteikė gražią dovaną — parkerinę plunksną. Sekmadienį po pamaldų buvo susirinkęs šv. Cecilijos choras pasveikinti kun. kleboną su vardo diena. Sveikino ALOS Tarybos pirm. ir daugelis pavienių asmenų.

Kadangi Juozo vardas lietuvių tarpe yra labai mėgiamas ir dažnas tat mūsų kolonijoje daug asmenų tą dieną, lietuvišku papročiu, atšventė savo vardines.

• **Bruno ir Emilija Eidukoniai** su Marija Austriene vasarojo Miramar pajūryje. Grįžę iš atostogų įsijungė į savo nuolatinius darbus. Ten pat vasarojo J. Peleckas, Elzė Vanagienė, Kazim. ir Konstancija Gikiai Jonas ir Ona Rudėnai su dukra Albina ir jos šeima, Anupras ir Ona Tubiai ir kiti tautiečiai.

• **Inž. Juozas Bukevičius**, grįžęs iš savo "Atlantidos", San Clemente del Tuyu vasarvietės, buvo paguldytas sanatorijoje San Jose, kuri randasi gatvėje Sanchez de Bustamante ir Guemes, kamb. 404, jo sveikatą tiria specialistai gydytojai.

• **Dominga Rinkevičienė**, gyv. V. Lugane, ligoninėje Salaberry buvo operuota. Ligonė jau grįžo į namus ir pamažu sveikata stiprėja.

• **Birutė Sturevičiūtė** su vyru Francisco Columbro išvyko ilgesniam laikui atostogų į V. del Dique. Prieš tai P. Columbro ilgokai gulėjo ligoninėje.

• **Karolis Furmanavičius** jau 3 metai kaip yra suparalyžuotas. Paguldytas Clinica Rezidencial, Roca 760, Avell., dukterų ir artimųjų lankomas.

• **Liet. parapijos mokyklos direktorė seselė Carmen Varanauskaitė** turėjo operaciją, kurią padarė dr. J. Simanauskas. Iš ligoninės jau grįžo į namus kur baigia sveikti.

• **Kazimieras Trumpis** guli Muniz ligoninėje, salė 11, lova 24.

Laiko Garbės Leidėjo Pagerbimas

Walteris Rask-Raščiauskas American Travel Service kelionių biuro prezidentas, kartu su savo sekretore Josaphine Mileriūte dalyvavo kaip delegatai tarptaut. kelionų organizacijų ASTA atstovų pasitarimuose Bariloche mieste prie Llao-Llao ežero, kovo mėn. 21-23 d. o kovo 24 d. jau buvo Buenos Aires mieste, kur tos dienos vakare A. Lietuvių Centro patalpose įvyko jų pagerbimas. Pagerbime dalyvavo W. Raščiausko giminės, artimieji ir šiaip pažįstamųjų rinktinė publika.

Ta proga svečiams buvo pasakyta keletas sveikinimų ir sugiedota Ilgiausių Metų. Vaišių metu skambėjo lietuviškos dainos. Valgius paruošė ir aptarnavo cukrainė Fernandez H-nos.

Walteris Raščiauskas organizuodamas keliones yra pats apkeliavęs veik visą pasaulį. Argentinoje yra buvęs kelioliką kartų ir čia turi įsigijęs būrį draugų. Jis yra pirmasis Šiaurės Amerikos lietuvis įsijungęs į LAIKO Garbės Leidėjų eiles. Josephine Mileriūtė yra Amerikos Susivienijimo organizacijos iždo globėja.

Svečiai sekančią dieną išskrido į Š. Ameriką.

• **Dr. Audra Deveikytė** jau yra gavusi visus reikalingus dokumentus išvykimui į Šiaurės Ameriką. Apsistos Čikagos mieste, kur jau turi paskirtą ligoninę, kurioje atliks privalomą "rezidencijos" kursą. Prieš išvykstant iš Argentinos dr. Deveikytė buvo nuvykusi į San C. de Bariloche, kur išbuvo ilgesnį laiką ir nelaimingu būdu, kalnuose, nusilaužė rankos pirštą.

• **Antanas Zupka**, Velykų atostogų proga, viešėjo Argentinoje. Apsistojo svetinguose p. Deveikių namuose, kurie ko ne kiekvieną keliauninką maloniai priima.

• **Kazimieras Staniūnas** po Velykų išvyksta į Belgrano uostą aplankyti ten gyvenančios dukros Onos Staniūnaitės de Paulorosi, kuri yra ištekėjusi už kapitono Nestor Paulorosi ir auginančią du vaikučius: Guillermo ir Kariną.

• **Albertas Ropienius** pravažinėdamas naują sunkvežimį, kovo 24 d išvyko į S. C. de Bariloche, kur mano praleisti Velykų šventes. Su juo kartu išvyko Jonas ir Eduardas Šimkevičiai, Rik. Šeštokas ir giminaičiai Aldo Longo ir Jorge Gomez.

• **Juozas Vinkšnelis** nusipirko Miramar pajūryje vasarojimui namą, kuris randasi netoli p. Austrienės ir p. Kalkienės de Silva namų.

Laikui Aukojo

4 amer. dol. Kęstutis ir Birutė Kaminskai.

5 amer. dol. Petronėlė Paičius.

$ 1.450 — Angelika Gurienė
„ 1.100 — Antanas Kleiva
„ 1.000 — Monika Viečienė
„ 1.000 — Juozas Švenčionis
„ 650 — Marija Lenis
„ 500 — Domicėlė Gurskaitė
„ 500 — Leonardas Sruoga
„ 500 — Antanas Paršelis
„ 500 — Feliksas Cicėnas
„ 500 — Romualdas Šakalis
„ 500 — Kazimieras Vaštakas
„ 500 — Jonas Grigoravičius
„ 500 — Pranas Žukauskas
„ 500 — Leonora Jasinevičienė
„ 450 — Pranė Karovackienė
„ 250 — Konstancija Daratėnienė
„ 200 — Karolis Talutis
„ 200 — Kostas Baliukas
„ 200 — Juozas Kasparaitis
„ 200 — Jonas Jasinskas
„ 150 — Jonas Pocesiūnas
„ 150 — Kostas Murauskas
„ 150 — Jonas Bakaitis
„ 150 — Jonas Miliauskas
„ 100 — Domicėlė Pulauskienė
„ 100 — Jurgis Jurėnas
„ 50 — Monika Žalienė

Kalendoriui:

$ 500 — Juozas Jasinevičius

Dėkojame visiems "Laiko" skaitytojams susimokėjusiems prenumeratą ir parėmusiems auka.

"Lakio" Administracija.

• **Brazilijos jaunuolis Jonas Lukoševičius** iš San Paulo miesto trumpam laikui buvo atvykęs į Argentiną. Apsistojo p. Deveikių namuose. Jis yra "Nemuno" ansamblio šokių mokytojas. Kartu su Regina Bagdžiūte dalyvavo Š. Amerikoje specialiuose tautinių šokių kursuose. Regina Bagdžiūtė vadovauja "Žilvyčiui". J. Lukoševičius drauge su kitais jaunuoliais dalyvaus II Pas. Liet. Jaun. Kongrese. Į Argentiną atvyko savo darbo reikalais. Kovo 28 d. išvyko atgal į Braziliją.

• **Petras ir Emilija Čepulėnai**, gyv. Villa Devoto, gavo telefoną, kurio numeris yra 566-6408.

• **Gigi Čepaitė** kovo 18 d. atšventė savo 15 pavasarių. Ta proga jos tėveliai Aleksandras ir Nelida Čepai savo namuose suruošė jaukią šventę, kurioje dalyvavo didelis būrys šeimos artimųjų.

• **Osvaldas Levanavičius**, tautinių šokių šokėjas, atlieka karinę prievolę policijoje.

Lietuvių Laudies Meno ir Vaizdų Paroda

Buenos Aires miesto centre - Florida ir Cangallo gatvių kampas — Kanados banko naujuose moderniškuose pastatuose, nuo kovo 13 d. iki kovo 24 d. vyko lietuvių liaudies meno bei Lietuvos vaizdų paroda. Parodą ruošė ir jai vadovavo ALOS Taryba. Į parodą buvo nugabentos vitrinos su stiklinėmis durimis, paskolintos iš lietuvių Muziejaus ir taip pat daug eksponatų paskolintų taip pat iš muziejaus ir atskirų asmenų.

Buvo išstatyti lietuviški audiniai — rankšluosčiai, užtiesalai, juostos, geriausi gintaro rinkiniai, medžio drožiniai, lėlės, papuoštos lietuviškais tautiniais rūbais, du dideli manikenai, aprengti viena - su Vilniaus krašto tautiniu lietuvių drabužiu, kita — ištekėjusios moters aprangoje su nuometu. Pažymėtina, kad išstatytas nuometas yra paimtas iš muziejaus, kurį savo laiku yra dovanojusi p. Eleonora Stankienė. Šis nuometas turi jau virš 200 metų amž. ir turi savo istoriją: motinos dovanodavo savo dukterims. E. Stankienė jį gavo kaip šeimos dovaną savo vestuvių proga daugiau kaip prieš 50 metų ir jį atsivežė į Argentiną.

Antrame skyriuje buvo daug vaizdų iš Lietuvos. Lietuviškos kanklės buvo maloniai paskolintos A. Lietuvių Centro.

Paroda turėjo eksponatų katalogą ir buvo gausiai lankoma.

Parodos ruošimu rūpinosi speciali komisija ir jos padėjėjai: **A. Mičiūdas, Ant. Mikelionienė, Ald. Jablonskytė, O. Kairelienė, L. Sruoga, J. Šiušis, Teof. Aliukas, L. Ryselis, J. Dambrauskas.**

LAIKAS

PATRIJOTINIO RELIGINIO TURINIO LAIKRAŠTIS

Redaguoja Redakcinė Kolegija. Atsakingas Redaktorius — Augustinas Steigvilas. Administratorius — Pio Gudelevičius. Rankraščiai taisomi, pertvarkomi Redakcijos nuožiūra; nesunaudoti — grąžinami tik autoriui prašant. Kaina Argentinoje metams $ 18,50 administracijoje; $ 20,00 namuose. Kitur — metams 4 dol. Oro paštas metams 6 dol.

XXIII Metai — Nr. 508 1972 m. kovo mėn. 30 d.

Lietuviškos vestuvės

Hektoras Levanavičius, rambynietis, "Atžalyno" ansamblio vedėjas ir Adolfina Geigaitė, sumaino aukso žiedus, sukurdami lietuvišką šeimą. Jų jungtuvės įvyks liet. parap. bažnyčioje balandžio 15 d. 21 val. Daug laimės!

Apsivedė

• **Vasario 10 d. lietuvių par. bažnyčioje apsivedė Alicia Margarita Rangalaitė** gyv. Lanus mieste, Aleksandro ir Angelės Kazlauskaitės Rangalų dukra, su Augusto J. Alvarez.

• **Vasario 26 d.** sutuokti šeimyniniam gyvenimui **Ana Maria Verbylaitė** gyv. Bs. Aires mieste, Antano ir Marijos Vasiliauskaitės Verbylų duktė, su Rafael Didomenico. Jungtuvių metu giedojo šv. Cecilijos choras.

Pakrikštytas

• **Flavio Gabriel Saikauskas**, dr. Antano Saikausko ir Mirtos E. Scheffelaar - Klotz sūnelis, kovo 26 d. pakrikštytas liet. parapijos bažnyčioje. Krikšto apeigas atliko kun. Juozas Petraitis. Krikšto tėvai buvo Juozas Saikauskas ir Telma R. de Lopez.

• **Gladys Lorena Anacondio**, pakrikštyta lietuvių parapijos bažnyčioje šių metų kovo 12 d. Mažoji yra mūsų parapijos darbuotojos ir talkininkės Julijos Karaniauskienės proanūkė.

• **Kun. Augustinas Steigvilas**, pravedęs Berisso lietuviams rekolekcijas, išvyko į Urugvajų, kur vadovaus Urugvajaus lietuvių rekolekcijoms. Iš Urugvajaus atvyko **kun. J. Giedrys**, jis praves rekolekcijas Aušros Vartų bažnyčioje ir dalyvaus prisikėlimo pamaldose.

• **Majoras Vladas Bandžius** pakartotinai turėjo rimtą akies operaciją.

• **Kovo 8 d. Marija ir Petras Šantarai** susilaukė žymių svečių — Aldonos ir Vytauto Dambravų. Savo namuose Banfield jie aukštaitiška vakariene su įprastu nuoširdumu pavaišino p. Dambravus ir ten viešėjusį K. Čibirą iš Urugvajaus.

• **Broliai Robertas** ir **Danielius Butrimai** išvyko į Misiones provinciją, kur su dar dviem draugais praleis atostogas.

• **Federikas Koreikis** su šeima šią vasarą mėnesį laiko atostogavo Mar del Platoje ir jau yra grįžęs prie savo fabriko darbų Avellanedoje.

Ten pat vasarojo pp. Šeštokų, Bajerčių, Kunigonių, Čepulių ir kitos lietuvių šeimos.

• **Feliksas Naruševičius** gyv. Villa del Dique, Kordoboje, atvyko aplankyti savo dukters į Buenos Aires ir smarkiai apsirgo. Sveikata taisosi dukters ir žmonos priežiūroje. Ligonis randasi dukters namuose c. Unanuė 6338, Cap.

• **Lietuvių Centro veikėjai** Sofija Kisieliūtė ir Osvaldas Jonušiai džiaugiasi susilaukę pirmgimės dukrelės, kuriai duotas vardas Aleksandra, gimė šių metų kovo 14 d.

• **Luis Eduardo Jasinevičius**, rambyniečių jaunos šeimos Liusės Sudniūtės ir Tado Jasinevičiaus sūnelis sukako du metus. Ta proga jo tėveliai savo bute surengė jaukias vaišes, kuriose dalyvavo artimieji šeimos draugai — rambyniečiai: H. Levanavičius ir Adolfina Gegaitė, Olga Zabarauskaite ir dr. Ruben C. Casas, Kastutė Masiulionyte ir Juan C. Pascolo, Rasa Kairelytė ir dr. Rikardas Alvarez bei kiti draugai.

PAMALDŲ TVARKA

Lietuvių Parapijoj, Avellanedoj ir Kolonijose

I. Lietuvių Parapijoj - Avellanedoj (Mendoza 2280):

Šv. mišios lietuvių parapijoj, Avellanedoj, yra laikomos sekančia tvarka: savaitės bėgyje: 6.45 ir 8.15 val.

Šeštadieniais 19 val. Šios mišios galioja kaip ir sekmadienį.

Sekmadieniais ir privalomose šventėse - šv. mišios yra laikomos: 8.30, 10, 11.30 ir 19 val.

Lietuviams skirtos pamaldos yra laikomos 10 val.

II. Pamaldos Lietuvių Kolonijose:

Berisso - Maria Auxiliadora bažnyčioj - Callao 4450.

Berisso lietuviams šv. mišios yra laikomos **kiekvieno mėnesio antrąjį ir ketvirtąjį sekmadienį 17.30 val.**

Temperley - Ntra. Sra. del Huerto koplyčioj - calle 9 de julio 82.

Temperley lietuviams šv. mišios yra laikomos **kiekvieno mėnesio trečiąjį sekmadienį 17.30 val.** — Lapkričio mėnesio trečiąjį sekmadienį šios kolonijos lietuviams pamaldų nebūna, nes visi yra kviečiami dalyvauti Aušros Vartų Parapijos metinėj šventėj - Avellanedoj.

Villa Lugano - Santo Cristo bažnyčioj - Av. Cruz 6820.

Šios kolonijos lietuviams kasmet **nuo gegužės iki gruodžio mėnesio** šv. mišios yra laikomos **kiekvieno mėnesio pirmąjį sekmadienį** 17.30 val. Šių metų gegužės 7 d. 17.30 val. pradėsime vėl pamaldas Villa Lugano lietuvių kolonijai.

Labai pageidautina, kad šios kolonijos lietuviai gausiau dalyvautų jiems skirtose pamaldose. Pritiktų taip pat, kad ir "Aušros" Choras įsijungtų į lietuviams skirtas pamaldas, nes savo giedojimu priduotų daugiau grožio bei gyvybės laikomoms pamaldoms, o kartu tinkamiau atstovautų šią skaitlingą lietuvių koloniją argentiniečių tarpe.

Bendrai, visus tautiečius maloniai prašome pasinaudoti lietuvių kunigų dvasiniu patarnavimu tiek parapijoj, tiek minėtose lietuvių kolonijose.

Avellanedos Marijonai.

Šv. Cecilijos Choro METINĖ ŠVENTĖ

įvyks sekmadienį balandžio 23 d. Lietuvių parapijoje **17.30 val. šv. Mišios** už gyvus ir mirusius choro narius.

Tuoj po pamaldų mirusiųjų choristų pagerbimas prie lietuviško kryžiaus parapijos sodelyje.

Po to visi dalyvausime solistės **DALIOS NOREIKAITĖS KUČĖNIENĖS** koncerte.

Kviečiame dalyvauti visus choristus, buvusius choristus ir choro prietelius.

Šv. Cecilijos choras.

Susivienijimas Lietuvių Argentinoje ruošia

ATSTOVŲ PIETUS,

kurie įvyks balandžio 16 d. 12 val. SLA rūmų salėje, Av. San Martin 3175, Lanus.

Prašome bilietus įsigyti iš anksto arba užsisakyti telefonais: J. Rudėnas 69-7532, J. Stalioraitis 247-1921, H. Spreafico 89-8111, L. Stankevičius 241-0933.

Kviečia atsilankyti,

SLA Centro Valdyba.