LAIKAS

Nr. 524

XXV M.

PERIODICO QUINCENAL LITUANO

15 DE DICIEMBRE DE 1972.

"EL TIEMPO"
Mendoza 2280, Avellaneda, Buenos Aires
T. E. 208 - 5027
Reg. Nacional de la Propiedad Intelectual
Nr. 1.052.961
Director resp. — AGUSTIN STEIGVILA

CORREO ARGENTINO
CASA CENTRAL

Franqueo Pagado
Conseción Nº 1384

Tarifa Reducida
Conseción Nº 4015

Niksono Politinis Laimėjimas

Lapkričio 7 d. įvykę rinkimai Š. Amerikoje parodė kad Niksono vedama politika turi didžiausią pritarimą visame krašte.

Priešrinkimėnėje propagandoje buvo iškilusi demokrato **George Mc. Govern** kandidatūra, remiama studentų, rašytojų, kino žvaigždžių, negrų, visokių revoliucinierių, net Kennedy pasekėjų. Mc. Govern žadėjo įgyvendinti visur lygybę, išdalinti turtus biedniesiems ir būti visų "nuskriaustųjų" užtarėjas.

Priešingai **R. Niksonas** pasisakė, kad jis vesiąs toliau kietą kovą už Amerikos prestyžo išlaikymą, už kainų sumažinimą, už dolerio nuvertinimą, už Vietnamo karo garbingą užbaigimą Niksonas savo išvaizda nieko neimponavo, bet tiktai jo reali ir logiška politika įtikino visos Š. Amerikos visuomenę, kad jis yra pajėgus vadovauti šiuo kritišku momentu.

Š. Amerikos tauta atidavė savo balsus už Niksoną, nes matė, kad šiuo momentu, reikia stiprios rankos, kuri galėtų vairuoti valstybės vairą, ypač, kai viduje vyksta rasinės kovos ir komunistinis blokas vis stiprėja.

DIDIS POLITIKAS

Niksoną reikia priskirti prie tos pačios eilės dižiųjų politikų, kaip buvo **Adenaueris, Churchilis, De Gaulle,** kurie turi savo aiškią liniją, žino ką daro ir moka tautą įtikinti, kas jai tikrai yra svarbiausia tuo momentu.

Niksono tvirta laikysena su komunistiniu pasauliu duoda pasitikėjimo ir kitoms Vakarų tautoms, kurios stovi laisvės sargyboje. Šiandien svarbu yra nepamesti bendros linijos ir nusistatymo, kurį bando visais būdais palaužti komunistinis blokas.

Niksono laimėjimas reiškia šiuo metu dešiniojo sparno laimėjimą, reiškia kartu visų laisvų tautų laimėjimą Kol Š. Amerika pasisakys už laisvę ir prieš pavergimą laisvų tautų, tol Vakarų pasaulis bus saugus.

Š. Amerikos suartėjimas su komunistine Kinija šiuo metu yra politinis strategijos naujas žingsnis. Iki šiol Š. Amerika stovėjo prieš du komunistinius milžinus: Rusiją ir Raudonąją Kiniją.

NAUJA TAKTIKA

Visos pastangos sugyventi ir suartėti su Rusija nedavė beveik jokių vaisių, nes Rusija nuolatos kartojo savo "Niet", pasakydama prieš visus Vakarų pasaulio teisingus reikalavimus, kaip dabar vyksta Helsinkyje, kur Vakarai prašo laisvo santykiavimo su Rytais. Rusija tik laukia progos, kad Vakarai "nurašytų" užimtas Europos tautas ir tuomi busianti įgyvendinta "taika".

Suartėjimas su Komunistine Kinija Š. Amerikai atidaro naują galimybę suskaldyti komunistinį bloką: savo pusėn palenkti Kinijos simpatijas ir susilpninti Rusijos įtaką pasaulyje. Žinoma, Kinija savo ruoštu irgi turi pasaulinio masto apetitą: paimti į savo "globą" visą Vakarų pasaulį.

Tačiau šiuo momentu Rusija yra pirmas pavojus, nuo kurio stengiasi Š. Amerika apsisaugoti, įeidama net į draugystę su Komunistine Kinija. Kiek toji draugystė bus jai naudinga, ar nenaudinga, niekas negali dabar pasakyti, tai parodys tiktai ateitis.

Vienu žodžiu Niksono politika yra labai reali ir praktiška: sustiprinti paties krašto apsaugą, padėti Vakarų pasauliui išlaikyti laisvę ir užbaigti karus su Vietnamu, kad pasilsėti nuo karo pasekų. Tam reikalui Niksonas ruošia naują reformą, kurią greitu laiku paskelbs ir bandys įgyvendinti laike savo valdymo.

J. Pragiedrulis.

Sveiki Sulaukę Šventų Kalėdų! Kviečiame visus lietuvius, atvykti į savąją lietuvių bažnyčią kalėdinėms pamaldoms - į Piemenėlių Mišias, kurios įvyks gruodžio 24 d. 24 val. (Mendoza, 2280, Avell.).

IŠ VISO PASAULIO

• **Lapkričio 6 d. New Yorke** buvo atidarytas naujas Laisvosios Kinijos informacijos centras. Atidaryme ir priėmime dalyvavo Anicetas Simutis, Lietuvos Gemer. Konsulas N. Yorke.

• **Nuo ateinančių metų** sausio 1 d. bus pakeltos pensijos ir "jubiliacijos". Nuo tos dienos bus pakelta 39,71 proc., priskaitant ir 12 proc, kurie galioja nuo š. m. rugsėjo mėn. Mažiausia pensija bus 347 pezai, jubiliacijonas — 462.

• **Mažame 20 metrų laivelyje** atvyko į Floridą 65 politiniai pabėgėliai iš Haiti, kai kurie iš jų pabėgę iš kalėjimo. Pabėgėliai pareiškė, kad gruodžio 5 d. jie atvyko į Kubą, kur iš jų pareikalavo, kad jie pareikštų esą komunistai, tiems atsisakius kubiečiai jiems nedavė vandens ir atėmė jų asmeninius daiktus. Bėglių tarpe yra senukų, vaikų ir nėščių moterų.

1972 m. gruodžio 16 d. 21 val. mūsų organizacijos rūmų salėje, Av. San Martin 3175, Lanus, įvyksta:

SLA TAUT. ŠOKIŲ ANSAMBLIO FESTIVALIS bei ATSISVEIKINIMAS SU SENAISIAIS METAIS IR KALĖDŲ EGLUTĖ

Šokiams gros orkestras "GRUPO CLAVE".
VAIŠĖS — LUNCH.
Įėjimas nemokamas — laisva auka.
Visus maloniai kviečiame aatsilankyti

SLA Centro Valdyba.

LIETUVIŠKOS KALĖDOS

Kai Betliejuje gimė Kristus, angelas paskelbė: "Garbė Dievui aukštybėse ir žemėje ramybė geros valios žmonėms" (Lk. 2, 14). Tai buvo didelis džiaugsmas, nes atėjo Dievo Pasiuntinys, senai žadėtas ir kurio žmonijai ilgus metus laukė.

Tas pats džiaugsmas apgaubia žmoniją kiekvieną kartą, kai mes švenčiame Kristaus atėjimo dieną pasaulin, nes Jis atėjo iš meilės žmogui, kad jį padaryti vėl Dievo vaiku.

Kūdikėlis Jėzus gimė vargingoje pastogėje, vargšų tarpe, kad suteikti laimės kenčiantiems ir vargstantiems. Ramybę, paguodą ir kelią į amžiną laimę paliko Jis savo mokiniams, kad jie eitų į pasaulį ir skleistų Jo mokslą.

Dabar po beveik dviejų tūkstančių metų visas žemės rutulys jau pažįsta Kristaus mokslą ir daug pasaulio tautų yra krikščioniškos.

Lietuvių tauta nėra turtuolių kraštas ir niekad juo nebuvo. Sunkiai dirbdami lietuviai uždirbo savo kasdieninę duoną, sunkiai kariaudami ginėsi nuo įvairių krašto priešų. Todėl vargšų tarpe ir vargingoj pastogėj gimusį Kūdikėlį Jėzų lietuviai priėmė su didele meile. Laikui bėgant Lietuva tapo giliai tikinti ir krikščioniška tauta. Kalėdos Lietuvoje buvo ir yra didelė ir iškili šventė su ypatingomis iškilmėmis su įvairiausiomis tradicijomis ir papročiais švenčiama.

Dabar esame toli už Lietuvos. Tačiau prisimindami lietuvišką Kalėdų Naktį, atšvęskime ją taip, kaip būdami tėviškėje šventėme — su pakilia ir džiaugsminga nuotaika sėskime prie Kūčių stalo, kurį paruoškime kaip mūsų mamytė Lietuvoje jį paruošdavo: su lietuviškais patiekalais ir Kalėdų plotkele (jas galima gauti lietuvių parapijoje) po Kūčių atvykime į lietuviškas Kristaus gimimo mošias į lietuvių parapijos bažnyčią. Pasiryžkime — tegul būna mūsų Kalėdos ne tik krikščioniškos, bet ir prasmingai lietuviškos.

LINKSMŲ ŠVENTŲ KALĖDŲ!

LAIKAS.

ATEIKIME PRIE GIMUSIOJO KRISTAUS, KAD APŠVIESTŲ MUS SAVO DANGIŠKA ŠVIESA, KAD PRIPILDYTŲ MŪSŲ ŠIRDIS SAVO PALAIMA, KAD TARP MŪSŲ VISŲ VIEŠPATAUTU TAIKA!

Tėvai Marijonai.

KALĖDŲ VARPAMS SKAMBANT IR ŽENGIANT Į NAUJUS 1973-sius METUS — NUOŠIRDŽIAI SVEIKINAME VISUS MŪSŲ LAIKRAŠČIO BENDRADARBIUS, RĖMĖJUS, SKAITYTOJUS, MŪSŲ PRIETELIUS IR VISUS LIETUVIUS — TELYDI JUS SVEIKATA, LAIMĖ, RYŽTAS IR VILTIS, KAD AMŽIUOS GIMUSI LIETUVIŲ TAUTA TURI BŪTI LAISVA IR BUS LAISVA.

LAIKAS.

ARGENTINOS LIETUVIŲ ORGANIZACIJŲ IR SPAUDOS TARYBA, NUOŠIRDŽIAI SVEIKINA VISAS LIETUVIŠKAS ORGANIZACIJAS, SPAUDĄ, JAUNIMĄ IR SENIMĄ, BESIRUOŠIANTĮ VYKTI V PAL KONGRESĄ, LIETUVIŲ KOLONIJOS VEIKĖJUS IR VISUS LIETUVIUS LINKĖDAMA ŠV. KALĖDŲ IR NAUJŲJŲ 1973 METŲ PROGA, DAUG LAIMĖS ASMENINIAME GYVENIME IR SEKMĖS LIETUVIŠKOJE VEIKLOJE.

ALOS Tarybos pirm. **Artūras Mičiūdas.**
ALOS Tarybos sekret. **Leonardas Sruoga.**

SLA CENTRO VALDYBA

LINKI VISIEMS SKYRIAMS, JŲ VALDYBOMS, JAUNIMUI, BROLIŠKOMS ORGANIZACIJOMS, ANSAMBLIAMS, CHORAMS, MŪSŲ ORGANIZACIJOS DRAUGAMS IR RĖMĖJAMS IR VISIEMS MŪSŲ ORGANIZACIJOS NARIAMS

LINKSMŲ ŠVENTŲ KALĖDŲ IR LAIMINGŲ NAUJŲ METŲ!

SLA Centro Valdyba.

ARGENTINOS LIETUVIŲ CENTRAS ŠV. KALĖDŲ IR NAUJŲJŲ METŲ PROGA, SVEIKINA VISUS NARIUS, RĖMĖJUS, BROLIŠKAS ORGANIZACIJAS, SPAUDĄ IR VISUS LIETUVIUS LINKĖDAMAS DAUG LAIMĖS IR DŽIAUGSMO ORGANIZACINIAME IR ASMENINIAME GYVENIME.

Valdyba.

Pirmą kartą TRYS KARALIAI birutiečių namuose!

1973 metų vasario 6 d. 16 val. birutiečių namuose — Jorge 330, Adrogue yra rengiama EGLUTĖ ir laukiama karalių atsilankymo.

Vaikams bus dovanėlių, suaugusiems lunch - vaišės.

Kviečiame šeimas su vaikais ir be vaikų.

Valdyba.

LIETUVIAI visame Pasaulyje

• **Praeitų metų pabaigoje** mirusio mūsų žymaus istoriko Zenono, Ivinskio rankraščiai ir archyvas sukrauti į 30 dėžių ir laikinai patalpinti Baltische Institut patalpose. Numatoma viskas pervežti į Romą. Šiuo metu sudarinėjamas jo knygų ir mikrofilmų, esančių jo bute Romoje, sąrašas. Tvarkymo bei rūšiavimo darbui talkino kunigai R. Krasauskas ir P. Jatulis, specialiai nuvykę iš Romos į Bonną.

• **Buv. Kauno operos solistei** Vincei Januškaitei išvenčiant 70 metų amžiaus sukaktį, L. B. Vaižganto klubas surengė įspūdingą paminėjimą, pavadintą "Vakaras su Vince". Jame be įvairių sveikinimų, gėlių ir programos, buvo taip pat surengta jos artistinio gyvenimo foto paroda. Ypatingą įspūdį padarė Kauno teatro prisiminimas - užuolaidos reprodukcija: vyšnios spalvos su balta rūtele.

• **Australijos Liet. Bendruomenės** Canberros apylinkė išleido Putino laiškus seseriai, rašytus iš Lietuvos Australijon.

• **Čikagos lietuvių opera,** sekmingai pastačiusi "Jūratės ir Kąstyčio" keturius spektaklius, užbaigė šių metų operos sezoną. Ta proga buvo surengta iškilminga vakarienė pagerbiant pastatymo vadovus ir mecenatus. Vakarienės metu buvo apdovanoti operos choristai, išdainavę dešimtį metų, pirmoj eilėj paminėtina mums pažįstama Valerija Babronienė. Šis buvo šešioliktas operos sezonas. Per tą laikotarpį pastatyta 14 operų, duota 49 spektakliai. Šios operos pastatymas kainavo apie 45.000 dolerių.

• **Prel. J. Balkūnas,** žymus lietuvių visuomenininkas ir veikėjas, pasitraukė iš Maspetho lietuvių parapijos klebono pareigų. Prel. Balkūnas yra lankęsis Argentinoje.

• **Prof. Stuko, "Lietuvos Atminimų"** radio direktoriaus, pastangomis surinkta arti 800 dolerių. Pinigai Lietuvos Vyčių organizacijos vardu bus pasiųsti Brazilijos J a u n i m o Sąjungai. Ši sąjunga renka parašus peticijai, kuri bus įteikta Jugtinėm Tautom Lietuvos pavergimo ir tikinčiųjų persekiojimo reikalu. Jie nori surinkti apie milijoną parašų. Vyčių ekskursantai, lankydamiesi Brazilijoje, tam reikalui sudėjo 150 dol. Svetimtaučiai rūpinasi ir renka parašus peticijai, o kiek lietuvių dar yra nepasirašiusių peticijos.

• **Kazimierietė sesuo Joyce Ridickaitė,** Čikagos universitete apgynė doktoratą parašiusi disertaciją apie psichinius veiksnius ankstyvame pasitraukime iš moterų vienuoliškojo pašaukimo. Sesuo Joyce praktiką atliko Michael Reese ligoninės psichosomatikos ir psichiatrijos institute. Ji yra pakviesta dėstyti Gegorianumo universitete Romoje ir nuo rugsėjo mėn. jau įsijungė į tą darbą.

• **Pasitraukęs iš okup. Lietuvos teisėjas** Z. Butkus su žmona dr. Danute Kareckaite ir šeima, yra buvusio Laiko spaustuvės linotipininko Kazimiero Vaitkevičiaus giminaičiai. Kaz. Vaitkevičius su žmona Vanda, jo dukros Birutė ir Valė su šeimomis per generalinę konsulę Čikagoje p. Daužvardienę surado pabėgėlius Europoje ir jiems padėjo atvykti į JAV.

Kalėdose — džiaugsmas mažiems ir dideliems.

Okupuotoje LIETUVOJE

• **Žiniomis iš pavergtos Lietuvos Dubysos** slėnyje, prie Žemaičių plento, netoli Raseinių, iš po nakties buvo rastas pastatytas gelžbetoninis kryžius, 4 metrų aukščio, aptvertas cemento tvorele. Kryžius buvęs pastatytas taip gerai ir tvarkingai, kad net ir pieva nebuvo išminta. Policija įsakė kryžių nuversti. Tas darbas užsitęsė net penketą dienų.

• **Vilniuje svečius** ir turistus aptarnauja 103 ekskursijos vadovai. Miestas suskirstytas į 14 maršrutų. Vadovai svečius suskirsto grupėmis po 30 žmonių.

• **Okup. Lietuvos spauda rašo,** kad Kauno "Drobės" fabrikas pradėjo gaminti medžiagą mokyklų uniformoms pavadintą "Žvirblis", suknelėms medžiagą "Smilgą", kostiuminę — "Eglutę". Ankstyvesnieji gaminiai "Garnys" ir "Apuokas" susilauke geros kokybės ženklo.

• **Šiauliuose įsteigta** parduotuvė, kur jaunavedžiai galės įsigyti vestuvinių drabužių, papuošalų ir dovanų.

• **Liūtys gerokai apardė Brazuolės** piliakalnį, Trakų rajone. Kultūrinį sluoksnį galėjo visiškai sunaikinti viršūnėje susitelkęs vanduo. Iškviesti meloratoriai su mašinomis viršūnės pasiekti negalėjo. Piliakalnis buvo išgelbėtas archeologo V. Daugudžio vadovaujamų kraštotyrininkų rankomis.

• **Vaistinių augalų auginimas** plečiamas. Gerdašių sovchoze 30 ha. plotas paskirtas dilgelėms, 7 ha. - valerijonams auginti.

• **Palangoje prie namo,** kuriame ilsėdavosi ir piešdavo dailininkas A. Zmuidzinavičius, buvo prikalta jo garbei paminklinė lenta.

• **Gargždžuose buvo suruošta** Žemaitijos rajono tautinių šokių šventė. Premijas gavo Gargždų, Jurbarko ir Rietavo šokėjai.

• **Plungėje gaminami suvenyrai** buvo išsiųsti į Izmiro mugę Turkijon.

• **25 proc. okup. Lietuvos** ligonių miršta nuo širdies kraujagyslių ligų

• **Kas ketvirtas okup. Lietuvos** gimnazijų mokinys, kaip rašo sovietinė spauda, vidurines mokyklas baigia su iškrypusiu stuburu.

• **Stempliuose, Švėkšnos** apylinkėse, buvusio dvaro sodyboje yra išlikęs namas, kuriame gyveno ir 1848 m. mirė žinomas lietuvių poetas tautosakininkas ir istorikas Simonas Stanevičius (Stanevičia).

• **Argentinos komunistų partijos grupė** lankėsi Vilniuje, Trakuose ir Kaišiadoryse. Iš čia jie išvyko į Maskvą.

• **Kalantos atminimas** yra labai gyvas okup. Lietuvoje. Jo susideginimo vietoje vis randama padėtų gėlių, kurias milicija tuojaus pašalina.

• **Valakumpiuose prie Vilniaus,** pagal R. Silinsko projektą, manoma pastatyti palapinę, bet toji palapinė būsianti nepaprasta, o 17 aukštų. Tai būsiąs viešbučio tipo pastatas, kuriame galės gyventi net 400 asmenų.

PASAKA APIE OŽELĮ IR APUOKĄ

Gyveno kartą prie plačios upės oželis. Dirbo jis vieną darbą, dirbo kitą — nusibodo jam sunkiai dirbti, o ir pelno nėra ir sugalvojo leisti "gazietą" — uždarbis geresnis ir gyvenimas lengvesnis. Uždėjo gražų vardą, prirašė puslapių puslapius ir paleido į "svietą". Piliečiai, tačiau, nesuprato, ką oželis rašė. Mat nebuvo jis perdaug "gramotnas". Pamatė oželis, kad reikalas gerai neina, šoko ieškoti pagalbos. Ieškojo, ieškojo ir gilioje palėpėje atrado apuoką Apuokas ne bet koks — galva didelė, "akulioriai" ant snapo, o liežuvis — kaip yla — tik kerta ir duria į visas puses. Tunojo jis pasislėpęs, nes buvo darbelių pridirbęs ir žmonės žadėjo jam už tai visas plunksneles išrauti.

Ir sako oželis savo padėjėjui:

—Kas su mumis, girk iš peties ir titulų negailėk: jei kas su lopeta žemę pakasė — rašyk agronomas, o kas moka vinį į sieną įkalti — tam inžinierių prikerk. Idėja nesvarbu, ją galima įkišti į kišenių ir kitą ištraukti, bet žmones, kurie su visokiais tautiniais idealais mums ramybę drumsčia ir kritikuoti dar išdrįsta — tuos tepk negailėdamas, kad ir pati motina — gimdytoja jų nepažintų, o ypač kunigus, pirmininkus ir visokius patriotus — veikėjus.

Sutarė abu labai gražiai. Nusipirko penkias bačkas smalos, didelį kaušą ir pasirengė darbui.

Išrovė apuokas porą plunksnų iš uodegos, pagalando nagus ir ėmėsi darbo — rašo, kad net kibirkštys lekia. Kad padidinti skaitytojų skaičių — oželis su ragais, apuokas su snapu pakala ir dar prideda, jei girdi neskaitysi ir nemokėsi pinigų — būsi laukinis, be to kai numirsi ir "gazietoj" apie tave parašysim, kad spaudos nerėmei.

Išigando piliečiai ėmė "gazietą" skaityti ir pinigus mokėti. Prasidėjo geri laikai oželiui - atsirado pilni kūgiai šieno. Sumanė jis sau grįčią pasistatyti — tautišką ir liepė visiems nešti plytas. Tempia žmonės plytas — ką darys netempę, neduosi plytų — gausi su kaušu.

Taip oželiui pasidarė geras gyvenimas, o apuokui — alutis tiesiai į snapą tekėjo.

Praėjo metai, kiti. Atsirado nenuoramos ir ėmė oželio su apuoku nebijoti ir jo pasakoms netikėti. Atsirado naujas laikraštis — įniršo oželis su apuoku ėmė drabstyti su smala. Drabstė drabstė net patys su ta koše apsitaškė, o laikraštis kaip ėjo taip ir eina. O dar atsirado nevidonų, kurie sako, kad jiems ,girdi, naujas laikraštis geriau patinkąs, nes smalo nekvepiąs.

Oželio "gazieta" ėmė smukti. Niršo abudu, grumojo, koliojo, bet smarkiai šieno su alum sumažėjo.

Laimei, atsirado drūtas dėdė su aukštais batais, negaika prie diržo, raudona žvaigždė ant kepurės Dėdė ir sako — jei jūs, tavorščiai, rašysit apie mane ir apie raudoną saulę, ir mane į visokias lietuviškas draugijas įvesit — bus šieno ir alaus iki kaklo. Be to į kelionę išleisiu, "moskvičių" paskolinsiu, galėsite po "krajų" važinėti ir į raudoną saulę savo akimis pažiūrėti.

Apsidžiaugė oželis su apuoku, šoko girti dėdę, pas kurį upės medum teka. Piliečiai skaitė, skaitė ir ėmė šiauštis — girdi, ar mus durniais laiko, kad laikraštį mūsų visų vardu pavadino, taigi raudoną saulė mūsų vardu giria. Ir ėmė jie trauktis nuo oželio ir "gazietos" neskaityti. O čia ir dėdė įniršo: jei, sako, gazietos nieks neskaitys, tai šieno nei alaus nebus.

Pasidarė karšta oželiui su apuoku — nei šis nei tas, nebežino ne ką daryti. Bėga prie bačkų — griebia kaušą tepa vieną, tepa kitą, giebiasi visokių išmislų, bet nepataiko, o ir žmonės jau išmoko tą "gazietą" skaityti ir iš juodos košės tepėjų juoktis.

Taškas.

GEN. STASIO RAŠTIKIO 3-čias tomas "ĮVYKIAI IR ŽMONĖS" jau išėjo iš spaudos. To paties autoriaus atsiminimų pirmieji du tomai susilaukė nepaprasto susidomėjimo ir buvo greitai išpirkti. Trečias tomas yra nemažiau aktualus, apima 616 pusl. iliustruotas, kietais viršeliais, skoningai išleistas.

Kaina: 12 dol. Platintojai gauna ypatingas sąlygas leidykloje.

Leidžia: AKADEMINĖS SKAUTIJOS LEIDYKLA.

Ypatingos nuolaidos ne JAV dolerio kraštams.

Prenumeratas siųsti: A. V. Dundzila, 4339 W. 83 Street, CHICAGO, Ill. 60652, USA.

GERIAUSIA DOVANA — DOVYDĖNO KNYGA IŠ ROMUVOS

Mūsų laureato vaizdžiai aprašyti abu bolševikmečiai, kuriuose rusai okupantai naikina viską, kas lietuviška ir katalikiška. Susipažinkite, kaip sulaikyti raudonąjį tvaną.

Liudas Dovydėnas MES VALDYSIM PASAULĮ I ir II tomai po 4,00 dol.

ANKŠČIAU PASIRODĘ LEIDINIAI (užsilikę ejempl.):

Jonas Aistis POEZIJA pilnutinė rinktinė .... $ 6.00
Juozas Audėnas PASKUTINIS POSĖDIS 1939 -40 m. atsiminimai ..... „ 4.00
St. Laucius Respublika Lietuvos istorija poezijoje „ 1.50
A. Baranauskas ANYKŠČIŲ ŠILELIS iliustr. liuks. leidinys ..... „ 5.00
Maironis BALADĖS iliustr. liuks. leidinys .... „ 6.00
Maironio Portretas (dail. Pr. Lapės) ..... „ 2.50
Sibire ištremtų lietuvaičių THE LIVING TESTAMENT OF FAITH AND COURAGE (liuks. maldaknygė angliškai) ..... „ 3.50

Paskubėkite įsigyti!

Dovanai pridedamas atatinkamas sveikinimas. Greitas persiuntimas veltui. Knygos gaunamos pas platintojus arba leidykloje, jai prisiunčiant užsakymą su čekiu (U.S. dol.)

ROMUVA
84-20 Jamaica Ave., Woodhaven, N. Y. 11421, U.S.A.

SEKMINGOS DIETOS PASLAPTYS

(Pabaiga iš pr. Nr.)

5. SAUGOKIS "ŠLAPIŲ" KALORIJŲ

Daugelis nekreipia dėmesio į stipriuosius gėrimus, panašiai, kaip nepaisoma riešutų. Pora stikliukų martini ar degtinės turi net 320 kalorijų! O jei po valgio dar išgersi likerio stiklelį, — tuoj prisidėsi dar 100 kalorijų. Jei tarp pietų ir vakarienės išgersi porą bonkų alaus, užsikąsdamas su riešutais, pridėsi 300 kalorijų iš alaus pusės ir apie 785 kalorijas iš riešutų pusės. Tokiu būdu, tuoj prisideda apie 300 gramų riebalų, nors nieko "rimto" dar nevalgei. Pagalvok, ar verta tai daryti?

6. LIAUKIS REMTIS PROTEINAIS

Milijonai šiaip jau protingų žmonių yra klaidingai įsitikinę, jog proteinai teturį mažai kalorijų arba net, jog proteinai kažkaip "sudeginą" riebalus. Iš tikrųjų, kiekvienas 15 gramų proteinų turi apie 120 kalorijų, lygiai kaip ir angliavandeniai (karbohidratai): cukrus, įvairūs saldumynai, medus.

Klaidingai yra manoma, jog liesa mėsa esanti gryni proteinai ir neturinti riebalų. Todėl "drąsiai kirsk" liesos mėsos kiek tik turi sveikatos ir išlaikysi dailias kūno linijas. Gi iš tirųjų, ir liesa mėsa turi riebalų. 45 gramų kotletas turi apie 19 gramų proteinų (80 kalorijų) ir 26 gramus riebalų (230 kalorijų). Tokio pat didumo mėsos kepsnys turi 20 gramų proteinų (80 kalorijų) ir 20 gramų riebalų (180 kalorijų). Kumpis gi turi dar daugiau riebalinių kalorijų, santykyje su turimais proteinais.

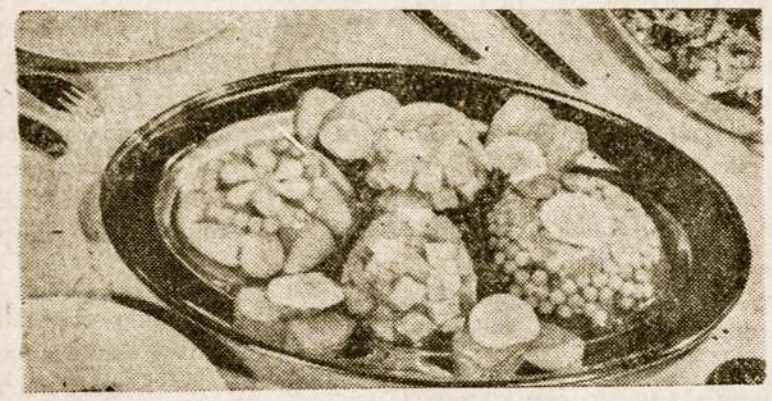

Artėjant vasarai, įvairių šviežių daržovių lėkštė yra puikus valgymas — ir sveika ir skanu.

7. SUMAŽINK CUKRŲ

Kiekvienas cukraus gramas turi 4 kalorijas lygiai kaip ir visi kiti angliavandeniai produktai. Organizmas labai greit sugeria arba pasisavina cukrų, tačiau tai nereiškia, kad cukrus ir kiti saldumynai neprisideda prie svorio augimo. Šiaurinėj Amerikoj kiekvienas gyventojas vidutiniškai per metus suvartoja apie 50 kilogramų cukraus. Tai reiškia, jog cukraus pavidale vienas asmuo priima apie 174.600 kalorijų kas atitinka 25 kilogramams riebalų, kurie turi būti vienaip ar kitaip suvartojami, atliekant savo darbą arba pareigas, o jei ne, — tai gerokai tada priauga kūno svoris!

8. IŠSIAIŠKINK CHOLESTEROLIO SĄVOKĄ

Kadangi margarine ir aliejuje tėra mažai cholesterolio riebalų, tai daugelis žmonių klaidingai sau išsiaiškina, jog tuo pačiu margarinas ir aliejus mažai teturi ir kalorijų. Tiesa, jog margarinas ir aliejus padeda prilaikyti, kad kraujuje neatsirastų perdaug cholesterolio, tačiau margarinas, aliejus ir sviestas turi tą patį skaičių kalorijų! Taigi, saikingai reikia naudotis taip pat margarinu ir aliejumi.

9. NESIRŪPINK DĖL VANDENS IR DRUSKOS

Kai kurie mano, jog sumažinsią savo kūno svorį, jei mažiau tevartosią vandens ar druskos. Tai klaidinga! Jei turite perdaug svorio, o kartu ir aukštą kraujo spaudimą, — tai druskos sumažinimas prisideda prie kraujo spaudimo sumažėjimo. Taip pat kai kuriems asmenims, ypač pusamžėms moterims, druskos sumažinimas gali prisidėti ir prie svorio sumažėjimo, laikinai išvengiant didesnio vandens vartojimo. Tačiau, jei nėra kitų sveikatos priežasčių, druskos vengimas pats savaime kūno svorio nesumažins! Gi, kas liečia vandens vartojimą, reikia pasakyti, jog vanduo yra vienintelis skystis, kuris neturi kalorijų! Bendrai imant, gausesnis vandens vartojimas yra sveikas dalykas!

10. APSKAIČIUOKITE, KIEK KALORIJŲ SU MAISTU PRIIMATE IR KIEK JŲ SUNAUDOJATE DARBUI

Galiausiai, plačiai yra paplitusi klaida, kuri yra kliūtimi sėkmingam dietos pritaikymui, — tai įsitikinimas, jog tik nuo suvalgomo maisto kiekio priklauso ar mūsų svoris kyla, ar krinta. Iš tikrųjų, su svoriu yra taip, kaip ir su banko sąskaita: jūsų svoris priklauso nuo to, kiek jūs su valgiu kalorijų priimate ir kiek jų suvartojate, atlikdami savo pareigas. Yra labai sunku sumažinti svorį, jei visą laiką gerai valgote, o mažai tejudate.

Pats sėkmingiausias ir sveikiausias būdas svorio sumažinimui yra tada, kai šiam tikslui panaudojame sekančias dvi priemones: 1) **valgant, sumažinti kalorijų skaičių** ir 2) **kasdien praktikuoti gimnastiką arba kūno mankštą**, rankų darbą ar bent pasivaikščiojimą. Šios dvi priemonės, jei bus pastoviai užlaikomos, tikrai duos laukiamų rezultatų!

Linkime geriausios sėkmės!

Iš anglų kalbos sulietuvino

J. N. P.

TURISTAI KAUNE

Atvykusius į Kauną turistus vežioja tomis vietomis, kurios surištos su literatūrine miesto praeitimi. Pirmiausia sustojama buv. jėzuitų gimnazijoj, kuri dabar vadinama Adomo Mickevičiaus vidurine mokykla, nes šiuose namuose, savo laiku didysis poetas mokytojavo. Toliau lankoma Maironio namai ir jo kapas katedros šventoriuje, po to seka vyskupo Motiejaus Valančiaus namas, kan. J. Tumo namai ir jo kapas. Žaliakalnyje turistams rodoma kur gyveno ir kūrė rašyt. Vincas Krėvė. Be P. Cvirkos dar rodomi namai, kur gyveno Kazys Binkis, Balys Sruoga ir Vytautas Montvilas, kurį karo metu vokiečiai sušaudė. Taigi daugumoje nepriklausomybės laikų ar ankstyvesnio periodo mūsų rašytojai.

KIAULIŲ SALA

Kiaulių vardą turinti sala yra Atlanto vandenyne prie vakarinių Afrikos krantų. Ši sala atsirado susikaupus moliuskų geldelių sluoksniams. Nepaisant mažo ploto, ji yra labai tankiai apgyvendinta kiaulių. Salos lankytojai rašo, kad kur tik bepažvelgtum, visur matai ilgasnapes kiaules. Jų čia pilna pajūryje, snūduriuoja viena ant kitos padėjusios galvas, rausinėja atliekų kruvas prie žvejų namelių arba tesiog gainioja viena kitą . . .

Čia niekas nežino kada pirmoji kiaulė atsirado saloje ir kas ją čion atvežė. Patikimiausia versija, kad jos yra laukinių kiaulių palikuonys, prieš daugelį metų patekusios į šią salą iš kurio nors kontinento. Kiaulių prisiveisė tiek daug, kad salos gyventojai buvo priversti paskelbti joms karą. Tik per vieną tokį žygį buvo užmušta tūkstančiai kiaulių. Nuo to laiko kiauliena pateko į tenykščių gyventojų maisto racionalą.

STEFANIJA RŪKIENĖ.

VERGIJOS KRYŽKELIUOSE

(Tąsa iš praeito Nr.)

JAUČIAME SAVO NEDALIĄ

Atsidūrę nuskurdusioje ir tarp neįžengiamų miškų pasislėpusioje Malinovkoje, visi pasijutome benamiais šuneliais. Visi labai pajutome savo nedalią, kurią mums primetė komunizmas. Dar taip nesenai mes buvome laisvais žmonėmis, turėjome savo tėvynę ir namus, buvome sočiai pavalgę ir ramiai gyvenome savo šeimose. Tauta entuziastiškai kūrė savo ateitį, švietėsi, kūrė savus lietuviškos kultūros židinius ir stengėsi neatsilikti nuo Vakarų Europos.

Dabar mums prasideda jau naujas ir visiškai kitoks, jau benamio gyvenimas. Vergo buityje turime naujai kurtis. Bet kaip kursis paliegę seneliai ir moterys su mažais kūdikiais? Kad nors vyrai ir šeimų tėvai būtų šalia. Daugelis esame kaip stovime, kai kam jau ir badas žvelgia į akis.

NAUJI KOLCHOZNINKAI

Tik mums papietavus, atbėga pasiuntinė mergaitė ir liepia visiems susirinkti kolchozo raštinėn. Mūsų pavardes skaito iš sąrašo kiek iškraipydama. Jos balsas skamba įsakančiai, nes perduodami kolchozo pirmininko žodžiai, kurie yra ne kas kita, kaip įsakymas ir jiems niekas nesipriešina. Nesipriešiname ir mes ir paskirtu laiku nueiname raštinėn.

Raštinės pastatas stovi baloje, kaimo viduryje. Aplink pastatą yra didelė aikštė, kurioje auga krūmai ir telskšo vandens klanai. Pastatas žemas, keturkampis, sienos iš netašytų apvalių rąstų, stogas lentinis ir plokščias. Atrodo, kad toji raštinė tupi balos vidury, kaip varlė išvertusi akis.

Įstaiga stukso pačiame kaimo viduryje ir žino savo vertę. Čia renkasi svari kolchozo vyresnybė, prieš kurią dreba suvargę, apdriskę ir išbadėję kolchoznikai, atitremti iš visų pakraščių. Ir kaip nedrebėsi, kad nuo jų malonės, sąžinės ir teisingumo priklauso visas tavo gyvenimas.

Įeinama į didelį kambarį, kuris vadinamas sale. Grindys nedažytos ir gerokai purvinos. Pačiame centre kabo Stalino paveikslas, bet nepapuoštas. Matyt keli plakatai iš ūkinio gyvenimo. Viename kombainas piauna rugius, o apačioje parašas: "Pirmoje eilėje atiduok grūdų duoklę valstybei".

Pastovinėjame salėje, pasidairome ir matome, kad jau praėjo tie laikai, kad buvome kviečiami sėstis. Atsisėdome neprašomi. Atrodo, kad mandagumas reikalingas tik kapitalistiniuose kraštuose.

Ateina ir daugiau nepažįstamų lietuvių. Jie sveikinasi galvos linkterėjimu, nes jau pradedame bijoti ir ranką vieni kitiems paspausti. Susirenkame į viena kampą ir šnekamės.

TAUTŲ KATILAS

Ukrainiečiai renkasi į kitą kampą ir tylutėliai kalbasi, bet rankomis smarkiai mosikuoja. Mus daugiau domina moldavai. Tai daugiausia moterys su vaikais ir paaugliais. Jų juodos akys ugningai žiba, o veidai baltai rausvi ir skaistūs. Jos mums primena kiek čigones. Kalboje girdisi daug lotyniškų žodžių. Atrodo jų negyventa turtingai. Dabar vasara ,saulutė kepina, o jos dėvi avies kailio liemenėmis, berniukai ant kaktų užsimaukšlinę aukštas kailines kepures. Jie visi laikosi atskiroje grupėje. Tautybės dar nenori maišytis, nors mus čia atvežė, kad paskęstumėm tame tautų mišinyje, o kurie dar išliks gyvi — kad ištautėtų ir surusėtų.

Raštinės durys atviros ir ten tupinėja labai prastai apsirengęs buhalteris. Sėdi jauna mergaitė ir rašinėja. Nuo saulės nudegusios jos rankos ir veidas rodo, kad ji dirba ir laukuose. Raštinėje sukinėjasi keli vėjo nupustais ir pašiurusiais veidais vyrai. Visi dėvi prastais vatiniais, kartuninėmis kelnėmis ir purvinais auliniais batais. Visi jie smalina marchorkę, įvynioje į laikraštinį popierių ir riebiai keikiasi.

Pasirodo, kad tie vyrai yra mūsų viršininkai ir varovai. Užtai jų ir armijon nepaėme. Kolchozo tijūnų veiduose slepiasi dviveidiškumas, atsargumas ir šuniškas atsidavimas savo darbdaviams.

Tuojaus pasirodė ir kolchozo pirmininkas Sergej Leonevič Lysenka ir nuėjo buhalterijon. Ten pasitarė su savo vyrais, pasirodo, tai būta kolchozo valdybos narių, pasiėmė nuo stalo mūsų sąrašus ir pradėjo susirinkimą.

PATIKRINIMAS

Tuojau visus iššaukė pavardėmis ir kiekvieną apžiūrėjo, lyg norėdamas nuspėti mūsų raumenų jėgą.

—Jūs visi esate paskirti į mano vadovaujamą kolchozą ir esate pilnateisiai jo nariai. Dėl formalumo turite paduoti pareiškimus ir prašytis, kad jus kolchozo vadovybė priimtų į žemės ūkio artėlę.

O, gal dar, nebeduok Dievuli, toji visagalė valdyba kurio nors vargšo tremtinėlio ir nepriims!

—Esate laimingi — tęsė pirmininkas, — kad patekote į apgyventas vietas ir gavote pastoges, o mes esame laimingi gavę mums reikalingų darbininkų. Mes visi turime būti dėkingi partijai ir vyriausybei. Jūs visi privalote sąžiningai dirbti būti paklusnūs ir drausmingi. Dabar karo metas. Visų mūsų pareiga remti kovojančius frontus. Tat ne laikas skaitytis su darbo valandomis. Turėsime dirbti dieną ir naktį, jei to iš mūsų pareikalaus partija ir vyriausybė.

Išeidamas visus perspėjo, kad be jo leidimo neturime teisės išeiti iš šio kolchozo.

Einame i namus, o širdyje neramu. Atsirado geradariai. Viską atėmė, ištrėmė iš tėvynės, išardė šeimas, o mes už tai jiems turime dėkoti, kad neišmetė taigon.

Tas mūsų naujasis gyvenimas, kur žmogus yra paverstas beteisiu vergu ir didžiausiu skurdžium, yra pirmutinis etapas į komunistinį rojų žemėje, kurį norima primesti visam laisvam pasauliui.

(bus daugiau)

SEKMADIENIO
RIMČIAI

NERAMI ŽMOGAUS PRIGIMTIS

RAMYBĖ ANT ŠIOS ŽEMĖS!

Niekada nebuvo tiek daug kalbama apie taiką, niekada nebuvo šaukiama tiek daug taikos konferencijų, kaip mūsų laikais. Ir tai su pagrindu: nes niekada nebuvo tiek daug kraujo praliejama frontuose ir miestų gatvėse.

Garbė Dievui Aukštybėse ir ramybė geros valios žmonėms žemėje!

Kyla savaime klausimas. Kas gali žmonijai nurodyti kelią į taiką, kad baigtųsi brolžudiškos kovos ir žemėje įsiviešpatautų taika ir ramybė, kurios visi taip trokšta. Žmonijos istorija parodo, kad patys žmonės yra nepajėgūs įgyvendinti pastovią taiką žemėje.

Pastovią širdžių, šeimų ir tautų taiką gali duoti Taikos Karalius - Kristus, kuris tam atėjo į šį pasaulį, kad duotų žmonėms tikrą širdžių taiką, pagrįstą meilės ir teisingumo pagrindais, kurios pasaulis sau negali duoti.

GEROS VALIOS ŽMONĖS

Kalėdų nakties tylumoje pasigirdo angelų giesmė, kuri apreiškė gimusio Kristaus misiją žemėje: **"Garbė Dievui aukštybėse ir taika geros valios žmonėms žemėje".** Šioje giesmėje yra išreikštas didžiausias visos žmonijos ilgesys: ramybė ir taika ant šios vargo žemelės.

Toji taika ir ramybė yra suteikiama tiktai **geros valios žmonėms.** Jei dar nematome pastovios taikos žemėje tai ženklas, kad trūksta žmonėms geros valios priimti iš Dievo rankų tą nuostabią dovaną — širdžių taiką.

Sunku bus sulaukti, kad visi žmonės būtų geros valios, kad galutinai įsiviešpatautų taika žemėje, tačiau mes krikščionys esame įpareigoti kurti Dievo karalystę: taikos ir ramybės karalystę žemėje, nežiūrint blogos valios žmonių trūkdymų.

Mes negalime miegoti ir leisti, kad blogos valios žmonės sėtų nesantaikos ir nepaykantos sėklą žmonių, ypač jaunos kartos, širdyse. Mūsų šventa pareiga yra būti taikos kūrėjais žemėje.

TAIKOS PAGRINDAI

Kokie yra taikos karalystės pagrindai, ant kurių yra statoma toji širdžių, šeimų ir tautų taika? Šios karalystės pagrindai yra NAUJAS ISTATYMAS, kurį Kristus mums paliko kaip testamentą: **"Aš duodu jums naują įstatymą, kad mylėtumėtės vieni kitus, kaip aš numylėjau jus".**

Tai yra vadinamas **Meilės Įstatymas, ant kurio remiasi visi** pranašai ir įsakymai Šis meilės įstatymas apima meilę Dievui ir meilę savo artimui. Ant šių dviejų įstatymų remiasi visas krikščionybės pastatas, kuris garantuoja tarp žmonių taiką ir ramybę.

Todėl priešai ir visi blogos valios žmonės stengiasi pasėti krikščionių tarpe nesantaikos ir neapykantos sėklą, nes žino, kad tokiu būdu nugalės ir suskaldys, bei nustatys krikščionius vienus prieš kitus.

Žinodami, kad tik meilė mus jungia visus vienon darnion šeimon ir vienybėn su Kristumi ir tarp savęs turime stengtis kiek galint ugdyti mumyse meilės ir vienybės dorybę, kuri užtikrina mums širdžių ramybę.

Švęsdami Kristaus Užgimimo šventę, mes turime atnaujinti vėl pasiryžimą: vykdyti Kristaus didįjį Testamentą, jo Meilės Įstatymą: atiduoti prideramą garbę mūsų Kūrėjui ir Viešpačiui ir ugdyti tarpusavio brolišką meilę.

Nuo mūsų geros valios pasiryžimo ir jo įvykdymo priklausys, ar mes būsime taikos ir ramybės kūrėjai ar tik liūdnų įvykių stebėtojai. Pasitiprinkime vieni kitus šiais Kristaus žodžiais: **"Tegul šviečia jūsų geri meilės darbai, kad žmonės juos matydami, garbintų Dievą, kuris danguje".**

kun. Augustinas.

IŠ KATALIKIŠKO PASAULIO

• **Rugpiūčio m. Toronto mieste,** Kanadoje įvyko ketvirtasis tarptautinis katalikų gydytojų kongresas. Jame dalyvavo 850 gydytojų ir dantų gydytojų iš 33 įvairių pasaulio kraštų.

• **Lina Gaudette,** Dievo Apvaizdos vienuolė, yra pirmoji moteris pakviesta dėstyti Edmontono, Albertoje (Kanada) kunigų seminarijoje. Ji turi teologijos doktoratą.

• **Žymus Anglijos** kino aktorius Alec Guiness nesenai perėjo į katalikų Bažnyčią. Jo apsisprendimą galutinai nulėmė jo sūnaus, kuris nuo penkerių metų buvo paralyžuotas, staigus pagijimas. Gydytojų nuomone pagijimas naturaliai negali būti išaiškintas.

Daugiau kaip 200 kunigų ligonių iš Romos nuvyko maldingai kelionei į Liurdą. Tai jau dvidešimtoji tokios rūšies kelionė, kurią organizuoja kunigų Marijos lyga. Prie italų kunigų pirmą kartą prisijungė 80 amerikiečių kunigų ligonių. Kunigų ligonių maldingos kelionės į Liurdą tikslas - melstis už šių dienų jaunimą, kad jis neprarastų tikrąją gyvenimo vertę ir pasišvęstų krikščioniškosios visuomenės atnaujinimui. Antrasis kelionės tikslas — melstis, kad kenčiantieji, susitaikydami su Dievo valia, savo maldomis ir kentėjimais remtų tuos, kurie darbuojasi bažnytinėje ir socialinėje srityje.

• **Austrijos katalikių** moterų sąjudis kasmet vasario mėn. skelbia šeimų pasninko dieną. Šiemet ta proga buvo surinkta apie 12 milijonų šilingų. Tos aukos bus panaudojamos įvairiems socialiniams projektams Rytų Azijos kraštuose įgyvendinti.

• **Italijoje,** arti Florencijos miesto, šv. Dominiko vienuolyne jau 40 metų veikia pranciškonų observatorija. Ji užregistruoja visame žemės rutulyje vykstančius žemės drebėjimus nuo mažiausio iki didžiausio. Observatorija įkurta 1930 metais

• **Religinio turinio žurnalas "Aica",** (Bs. Aires) spalio mėn. numeryje rašo, kad Lietuvoje yra pasiųstas prašymas Kosyginui, prašant paliuosuoti vyskupą Julijoną Steponavičių, kuris jau daug metų randasi naminiame arešte, be teisių eiti savo pareigų. Raštą pasirašė 124 kunigai. Tame pačiame straipsnyje minima ir 17.000 lietuvių katalikų pasirašytas protestas ,apie Prienų įvykius ir bendrai apie Lietuvos, Latvijos ir Estijos okupaciją bei sunkią katalikų padėtį tuose kraštuose.

KAIP LIETUVIAI JŪRININKAI PABĖGO Į GRAIKIJĄ

Žinome, kad Graikijoje randasi keli lietuviai jūrininkai pabėgę su žvejų laivu iš sovietinio rėžimo. Tačiau nepavyko sužinoti tų lietuvių pavardžių nei kokia jų dabartinė padėtis. Tačiau Europos spaudoje užtikta aprašymai šio dramatinio pabėgimo.

Žvejų laivas — "škuna" vardu "Višera" Juodojoj Jūroj pateko į keletą jūrininkų rankas, kurie ryžosi leistis į pavojingą kelionę — į laisvę. Pabėgusiųjų yra septynetas ,bet pradžioje jų buvo aštuoni. Pasirodo, kad tas aštuntasis "supasavo" — jis nusprendė grįžti atgal.

Padėtis jūrininkams pasidarė pavojinga. Kiekvienu metu aštuntasis jūrininkas galėjo jiems pakenkti. Jie jį budriai sekė. "Višera" jau buvo išplaukusi iš Juodųjų marių ir laimingai pasiekė Dardanelus, tada nepanorėjęs bėgti jūrininkas staiga šoko į vandenį, matydamas, kad arti yra turkų laivas, kuris jį išėmė iš vandens.

Turkai grąžino šį jūrininką sovietams, tada prasidėjo pavojus išsilaisvinusiems jūrininkams. Sovietų agentai, iki šiol nežinoję apie įvykį, nepaprastai susijaudino. Vidužemio jūroje esantiems sovietų karo laivams buvo duotas įsakymas sugauti bėglius. Šie laivai bandė užkirsti jiems kelią. Ypatingai jiems buvo pavojinga Egėjaus jūroje. Čia pasitarnavo sovietų egiptiečių susipykimas. Toje srityje jau nebuvo tinkamų sovietinių laivų, o labiausiai bėgliams tuo syk pavojingų lėktuvų. "Višeros" kapitonas buvo patyręs jūrininkas. Jam puikiai pavyko išmanevruoti jūroje, tad sovietų pastangos juos sugauti, buvo bergždžios.

Jūrininkai laimingai pasiekė Graikijos uostą Pirėjų, kur jie paprašė Graikijos valdžios politinių pabėgėlių globos. Jūrininkai liko Graikijoje, "Višera" buvo grąžinta sovietams. Pabėgusieji esą lietuviai ir ukrainiečiai.

Graikijos vyriausybė pabrėžtinai atsargi. Tuo tarpu ji susilaiko nuo aiškesnių pareiškimų. Pabėgusieji jūrininkai drąsiai pareiškė, kad jie nesutinka toliau gyventi rusų uždėto rėžimo sąlygose ir trokšta patekti į laisvąjį pasaulį.

N. Liet.

ŠALTIENA APSAUGO NUO SKLEROZĖS

Dr. J. Adamavičius, "Draugo' sveikatos skyriaus vedėjas, rašo, kad jau einama prie galutinių tyrimų išrasti apsaugą nuo kraujo sklerozės.

Grupė Kanados ir Japonijos mokslininkų jau keliolika metų dirba su chemine medžiaga **Chondroitin Salfate,** kuri turinti nepaprastą įtaką arterijų sklerozei. Ta medžiaga randasi visų gyvių visose kremzlėse ir kraujuje Bandymai daromi su kiaulių ausų kremzlėmis. Gyvulių kojose, jų raiščiuose (sanarių sujungime) ir kremzlėse gausiai randasi vaistas, vadinamas CSA. Jis tvarko riebalų apytaką, kontroliuoja riebalų kiekį kraujuje. Žmogui ilgiau gyvenant - senstant, mažėja jo kremzlėse esantis CSA kiekis. Jo trūkumas — yra vienas iš pagrindinių priežasčių arterijų užsikimšimui riebalais. O CSA kaip tik saugoja kraujagysles nuo tokio užsikimšimo. Šitie vaistai dar vaistinėse neparduodami, nes dar tyrimai tęsiami su jos veikla žmogui. Bet gausiai valgydami kremzles ir sąnarių raiščius, mes tą vaistą galime apturėti. Čia yra rekomenduojamas lietuviškas valgis — košeliena (šaltiena), tik prieš valgant reikia nuimti riebalus. Žinoma, dar geriau vartoti didesnes kremzles — pav. kiaulių ausis. Jas galima paruošti sumaltas ir valgyti įvairiomis formomis. Tai bus skanu ir sveika. Darant bandymus su gyvuliais patirta jo geras veikimas prieš sklerozę.

Paskutinių tyrimų duomenys su CSA teikia daug vilčių kovoje su skleroze. Taip pat tyrimai parodė, kad ta medžiaga apsaugoja ir širdį ir išvengiama širdies atakų.

Šitoji gera žinia buvo paskelbta gydytojų suvažiavime St. Peterburg mieste, Š. Amerikoje, Floridoje.

JAUNIMO MANIFESTACIJA PRIE POPIEŽIAUS REZIDENCIJOS

Italijos laikraščiai praneša, kad rugpiūčio 28 d. apie 100 jaunuolių, priklausančių sąjudžiui "Europa Civita" demonstravo popiežiaus rezidencijos Castelgandolfo kieme, prašydami, kad popiežius gintų sovietų rėžimo politines aukas.

Demonstracijos pradžioje vienas jaunuolis paskaitė ištrauką iš Solženycino pareiškimo, kuriame sakoma, kad sveiko laisvesnių pažiūrų žmogaus uždarymas į beprotnamį, yra dvasinė žmogžudystė, tai savotiška dujų kamerų atmaina, tik daug žiauresnė ir ilgiau žmogų kankinanti.

Šią manifestaciją suorganizavo italų, belgų, vokiečių, šveicarų, švedų, danų, prancūzų jaunimo organizacijos. Tai pirmas atvejis, kad katalikai, protestantai, stačiatikiai, žydai net iš septynių Europos kraštų suruošė demonstracijas popiežiaus akyvaizdoje prašydami ginti žmogaus religinę ir socialinę laisvę.

Po manifestacijos popiežiui buvo įteiktas raštas, kuriame prašoma atkreipti tėvišką dėmesį į tautas, kuriose mindžiojamos pačios pagrindiniausios religinės ir politinės žmogaus laisvės. Suminimos pavardės įvairių tautų žmonių, jų tarpe ir Simo Kudirkos, kurie turi pakelti raudonųjų persekiojimus ir kankinimus.

» » »

• **Meksikos operos teatre** "Madame Butterfly" pastatyme svarbiausią vyrų partiją dainavo tenoras Vitas Gruzdis iš New Yorko. Pasikalbėjime televizijoje minėjo esąs lietuvių kilmės, papasakojo apie Lietuvą ir lietuvius.

IŠ URUGVAJAUS LIETUVIŲ PADANGĖS

• **Urugvajaus liet. jaunimas** išleido III-ją Dainorėlio laidą. Jame yra 313 dainų. Prie jo daugiausia darbo įdėjo Juozas Petruškevičius, jam padėjo A. Basanta Meškerevičius, Vilma Štendelytė, Luis Mockevičius ir Pov. Mockevičius.

• **Šių metų rugsėjo mėn. 13 d.** Lietuvos Atstovo Pietų Amerikai žmona Liucija Grišonienė buvo pakviesta kartu su visom diplom. šefų žmonom arbatėlei pas poną Sapeli, Senato pirmininko žmoną, o spalio 25 d. panašiam pagerbime dalyvavo pas Urugvajaus užs. reik. ministerio žmoną poną Morą Otero.

• **Adolfas Širvys** gavo Urugvajaus valstybinę stipendiją studijoms gilinti Paryžiuje. Išvyko į Prancūziją, kur išbus pusantrų metų.

• **Montevideo lietuvių pavasario** šventėje buvo išrinktos keturios iškilios mergaitės: **Miss Pavasaris** — Vilma Štendelytė, **Miss Urugvajaus Lietuvių Draugijos** — Audra Mačanskaitė, **Miss Simpatija** — Vilma Dženkaitė, **Miss Jaunystė** — Alina Eglė Mačanskaitė. Vakaro prorgamą išpildė "Ąžuolynas" ir "Rintukai".

• **Gruodžio mėnesyje** diplomatinio korpuso moterys rengia metinę tautų šventę - kermošių, kuriame kiekviena tauta turi savo skyrių. Bus ir lietuvių pavilionas.

• **Naujai statomuose lietuvių** poilsio namuose Shangrila pajūry, lapkr. 26 d. įvyko lietuvių gegužinė. Gegužinės metu namo statybai surinkta virš 200 tūkstančių pezų.

• **Spalio 8 d. lietuvių parap.** salėje buvo surengta "Ąžuolyno" rankdarbių ir įvairių darbelių paroda.

• **Mirė.** Ona Gražienė, Pranas Čėsna.

MŪSŲ ŽINIOS

DĖKOJAME

Albertui Glavinskui ,padovanojusiam lietuvių parapijai, o per ją ir radio valandėlei lietuviškų plokštelių — nuoširdžiai dėkojame.

Lietuvių Parapijos Vadovybė.

• **Dr. Mario Pečelis** ir chemikė Marija gyv. Tandil mieste, džiaugiasi gandro atsilankymu, kuris jiems paliko trečią sūnų, gimė 30 lapkričio 1972 m. Duotas vardas Gerardo. Broliuku džiaugiasi Gustavas 4 metų ir Cuillermo dviejų ir pusės ir taip pat seneliai Kazimieras ir Marija Pečeliai, gyv. Com. Rivadavia mieste.

• **Eugenijus Henrikas Bagdonas,** su visais gerais pažymiais, gavęs ir "gero draugo" (buen companero) titulą, baigė Ten. Gen. Julio A. Roca mokyklą. Baigimo proga buvo apdovanotas medaliu ir įstojo į industrinę mokyklą Lanus mieste. Jo brolis Eduardas mokinasi John F. Kennedy institute, kur pirmuosius metus baigė su Garbės diplomu pereidamas į tos mokyklos antrąjį kursą, o jauniausioji sesutė mokinasi pradinėje mokykloje.

• **Julius Bateikis paguldytas** Fiorito ligoninėn ilgesniam gydymui.

PADĖKA

Mūsų sūnaus Juan Carlos ir Alicijos vestuvėse dalyvavusiam šv. Cecilijos chorui ir visiems artimiesiems prisidėjusiems prie vestuvių ruošos nuoširdžiai dėkojame.

Ona Ramonaitė ir Francisco Cortes.

PADĖKA

Matui Povilaičiui, gyv. New Yorke, nuoširdžiai dėkojame už padovanotą ilgo grojimo liet. plokštelę.

Radio Valandėlės Administ.

Mielai Kūmai ir Krikšto motinai **ELEONORAI PETRAITYTEI STANKIENEI** mirus, jos liūdintiems sūnums — Juozui ir Albertui su šeima, reiškiame gilią ir nuoširdžią užuojautą.

Stasė ir Vladas Juškai, sūnus Antanas su šeima.

Mirčiai pašaukus iš šio pasaulio **POVILĄ DARATĖNĄ,** jo giliai liūdinčią šeimą: žmoną Konstanciją, sūnų Vytautą, marčią Birutę Petrauskaitę ir anūkus bei kitus artimuosius nuoširdžiai užjaučiame.

Osvaldas ir Sofija Kisieliūtė Jonušiai.

Brangiai Motinai **ELEONORAI PETRAITYTEI STANKIENEI** mirus, liūdinčius sūnus: Juozą ir Albertą su šeima nuoširdžiai užjaučiame.

Ona Kairelienė ir duktė Rasa su vyru.

Motinai **MARIJAI STAKAUSKIENEI** Lietuvoje mirus, jos dukteriai Sofijai Rymavičienei reiškiame gilią užuojautą.

Danutė ir Jurgis Gilvydžiai.

Brangiam Vyrui ir Tėvui **POVILUI DARATĖNUI** mirus, jo giliai liūdinčiai žmonai Konstancijai Daratėnienei, sūnui Vytautui, marčiai Birutei ir anūkams Gustavui ir Fernandui reiškiame gilią užuojautą.

Pranas Kisielius su šeima.

Apleidus šį pasaulį **POVILUI DARATĖNUI,** liūdinčią žmoną, Konstanciją, sūnų Vytautą su žmona ir sūneliais skausmo valandoje giliai užjaučiame.

B. Survilų šeima.
Vyt. Malėla ir Romas Malėla su žmona.

Mielam Vyrui, Tėvui ir Seneliui **POVILUI DARATĖNUI** mirus, jo skausme palikusiai šeimai: žmonai Konstancijai Daratėnienei, sūnui Vytautui, marčiai Birutei ir anūkams Gustavui ir Fernandui — mūsų nuoširdžiausia užuojauta.

Lili ir Artūras Mičiūdai su šeima.

ALBERTO E. TIMINSKAS

"COCHERIA"

AMBULANCIAS - SEPELIOS - CASAMIENTOS

Pasirūpina laidotuvėmis — veža ligonius — daro kelionės į tolimesnes vietas — nuomoja automobilius vestuvėms ir krikštynoms.

Av. PAVON 11070 T. E. 243 - 5654 Sucursal
Temperley BALCARCE 510
F.C.N.G.R. Lomas de Zamora

BERISSO

KALĖDŲ EGLUTĖ

Mindaugo draugijos patalpose, gruodžio 25 d. 19 val. įvyks KALĖDŲ EGLUTĖ. Programą išpildys **"Pumpurėliai".** žada užsukti Kalėdų Senelis su dideliu maišu dovanėlių vaikučiams. Šventei vadovauja mokytojos **E. Šaulienė, S. Mikelaitienė** ir **O. Šeštakauskienė.**

Visi kviečiami atsilankyti.

Mindaugo D-jos Valdyba.

• **Prof. Lili Morzdof Glemžienei** buvo padaryta operacija. Šiuo metu ligonė jau randasi savo namuose ir baigia sveikti šeimos priežiūroje.

• **A. Pamparas iš Berisso,** kuris važinėja po provinciją dirbdamas kartu su Mikelaičiu, Mendozos, provincijoj, Campo Cumen Salta, partido de aSn Martin, susitiko lietuvį **Jona Gračionį,** senai ten gyvenantį. Gračionis yra 76 metų amž. Į Argentiną atvyko 1929 m. Gyveno Kordoboje, Tukumane, Rosario ir kt.

Gyvena labai vargingai, turi 5 ha. žemės, vieną arklį, vieną kupranugarį, keletą vištų ir . . . 10 vaikų, nuo 5 iki 30 metų. Vedęs su vietine. Kur tu lietuvių nesama.

UŽ MIRUSIUS

• Už a.a. **Eufemiją Juškaitę Kukučionienę,** bus atnašauta lietuviška suma šių metų gruodžio 31 d. 10 val. Aušros Vartų lietuvių bažnyčioje.

Gimines ir pažįstamus kviečia

Juozas Navickas ir žmona.

• Už a.a. **Eleną ir Joną Liekius, Elžbietą ir Vincą Deveikius, Juozą ir Vladą Deveikius,** bus atlaikyta lietuviška suma sausio 7 d. 10 val. Aušros Vartų liet. parap. bažnyčioje.

Kviečia gimines, draugus ir pažįstamus

Ona Liekytė Deveikienė, Los Angeles, JAV.

• Šv. Mišios už a.a. **Lionginą Zlotkų,** mirimo metinių prisiminimui, bus atnašautos Aušros Vartų liet. parap. bažnyčioje, šių metų gruodžio mėn. 28 d. 18 val.

Gimines ir pažįstamus kviečia

žmona Paulina Zlotkienė ir sūnus Zeferinas Zlotkus.

Fabrikų statymas ir įrengimas.
Metaliniai stogai.

MIKELAITIS S.A.C.I.F.I.A.

Calle 162 Nr. 744 (ex Habana)
Berisso — T. E. 6-1399

Perku ir parduodu

VARTOTUS BALDUS

taip pat, porcelianinius daiktus, kristalus ir antikvarus (antigüedades)

T. E. 21 - 5254

MŪSŲ MIRUSIEJI

† **Eleonora Petraitytė Stankienė,** lapkričio 18 d. atšventusi 80 metų amžiaus, mirė šių metų gruodžio 8 d. Vicente Lopez mieste. Buvo kilusi iš Moniūnų km. Kedainių apskr. Būdama 17 metų išvyko pas savo tetą į Š. Ameriką, kur išmoko siuvimo amato. Ten susipažino su Izidorium Stanku, su kuriuo sukūrė šeimos židinį. Pasibaigus I-jam D. Karui Stankai kartu su sūneliu Juozu grįžo į Lietuvą, o 1924 m. atvyko į Argentiną. Velionė visą laiką dirbo kaip siuvėja dirbdama namie su padėjėjomis. Jų namai buvo lietuvių prieglauda ir suėjimo vieta. Ypatingai atvykusios jaunos mergaitės Stankų namuose gaudavo prieglobstį ir pastogę kol susirasdavo darbo ir susitvarkydavo.

Velionė kartu su savo vyru Izidorium yra Laiko Garbės Leidėjai. Izidorius Stankus mirė 1969 m. Dideliame nuliūdime liko du sūnūs — farmacininkas Juozas ir Albertas, marti Mercedes ir anūkai: Karolis ir Guillermo. Taip pat jos liūdi krikštavaikiai: Antanas Juška, Olga Andriuleikaitė ir Miserevičiūtė vėliau įstojusi į karmeličių vienuolyną, kurios vienuoliškas vardas yra Teresita de Dios y de la Santa Cruz, taip pat draugai ir artimieji. Lietuvoje liko trys seserys ir daug giminių. Sekančią dieną velionė palaidota Olivos kapinėse prie savo vyro.

† **Alfonsas Verbickas** buvo rastas nužudytas Berisso mieste praeito mėn. 20 d., apie tai buvo rašyta praeitame numeryje. Vietinė spauda praneša, kad policijai pavyko surasti žudikus — tai du vietiniai kaimynai jaunuoliai 17 ir 19 metų, kaip nepilnamečiai jų vardai nefiguruoja spaudoje, užmušimo tikslas - plėšimas.

† **Marta Švepytė Martinkienė,** mirė š. m. lapkričio 27 d. Berisso mieste, turėdama virš aštuoniasdešimts metų. Buvo prieškarinė ateivė. Liko duktė Antonia su šeima ir sūnūs Dominikas ir Juozas su šeimomis. Palaidota La Platos kapuose.

† **Povilas Daratėnas,** ilgametis S. L. A. narys 75 metų amž. mirė šių metų gruodžio 6 d. anglų ligoninėje. Buvo gimęs Skapiškio valsč. Rokiškio apskr. Į Argentiną atvyko 1925 m. Daugiausia dirbo Schell kompanijoj, iš kur buvo išėjęs į pensiją. Dideliame nuliūdime liko žmona Konstancija Žilinskaitė Daratėnienė, sūnus Vytautas, marti Birutė Petrauskaitė Daratėnienė ir du anūkai. Lietuvoje liko, sesuo Emilija Bugailiškienė ir sesuo Ona Bajoriūnienė, abi našlės su šeimomis. Palaidotas sekančią dieną ,palydint gausiam būriui artimųjų Flores kapų nišoje.

† **Joana Danisevičiūtė Skrzipczyk,** mirė Berlyne lapkričio 1 d. Buvo gimusi Telšiuose prieš 79 metus. Po I Pas. Karo apsigyveno Vokietijoje, Pomeranijoj. Per II pas. karą, rusams užėmus rytinę Vokietiją, persikėlė Berlynan, o 1965 m. jai pavyko persikelti į vakarinę Berlyno dalį. Čia 1971 m. lapkričio mėn. mirė jos vyras. Argentinoje gyvena velionės vienintėlė duktė Marija Mačernienė su vyru Povilu. Duktė laikė savo motiną žuvusia, tačiau šių metų spalio mėn. abidvi susirado per laiškus, bet jau už mėnesio laiko Dievas pašaukė motiną savo prieglobstin.

† **Kun. Romas Kasponis,** žuvo auto katastrofoje gruodžio 4 d. Los Angeles mieste, veždamas šv. Komuniją sergančiai lietuvei senelei. Ši tragedija sukretė visus Los Angeles lietuvius.

Velionis buvo gimęs Lietuvoje Sintautų parap. Šakių apskr. Ši parapija vadinama kunigiškiausia Lietuvos parapija, iš jos yra kilę apie 100 kunigų, jų tarpe kun. J. Jakaitis, kun. J. Duoba, kun. V. Palubinskas, kun. Rėklaitis. Kunigas Kasponis yra treminių vaikas, gyveno su šeima Vokietijoje vėliau atvyko į JAV. Mokslą baigė šv. Kazimiero akademijoje Romoje, buvo Los Angeles šv. Kazimiero parap. vikaras. Gruodžio 7 d. po iškilmingų gedulingų pamaldų, kuriuose koncelebravo taip pat ir kun. V. Palubinskas, išvežtas į Clevelandą palaidojimui, kur gyvena jo serganti motina. Nuliūdime liko taip pat broliai ir seserys.

† **Anėlė Venclovaitė Burokienė,** 78 metų amž., mirė gruodžio 2 d. 1972 m. Buvo kilusi iš Pandelio valsč. Rokiškio apskr. Į Argentiną atvyko 1926 m. drauge su savo vyru Pranu Buroku, mirusiu 1949 m. ir sūnum Vladu. Nuliūdime liko sūnus Vladas Burokas su žmona Aniceta Astrauskaite, anūkas Robertas Burokas su žmona, sesuo Janina Jankauskienė ir kiti artimieji. Palaidota su relig. apeigom iš lietuvių parap. bažnyčios Sarandi kapinėse.

• **Vincą Grigaitį** pasiekė liūdna žinia, kad Lietuvoje mirė jo brolis Feliksas, paliko žmoną Zitą, sūnų ir dvi dukteris.

PADĖKA

Katalina Jasaitytė Rudaitienė mirė 9-12-1969 m. Trijų metų mirimo sukaktį prisimenant, jos vyras p. Juozas Rudaitis paaukavo Lietuvių Senelių Židiniui 50.000 pezų m/n.

Tai pirma tokios intencijos auka S. Židiniui, kuri privalėtų būti pavyzdžiu visiems lietuviams.

Nuoširdžiai dėkojame p. J. Rudaičiui už gautą auką.

Liet. Senelių Židinio Valdyba.

• **Kun. Izidorius Grigaitis** atvyksta iš Kanados aplankyti brolio šeimos ir pažįstamųjų. Atvykdamas atsiveža daug skaidrių, kurias parodys Lietuvių salėje, apie tai bus paskelbta vėliau.

TOMAS YARLORI IR SŪNUS

LAIDOJIMO ĮSTAIGA

Malonus patarnavimas. Patalpos šermenims. Mirusiųjų pervežimai. Autai vestuvės. Lietuviams didelė nuolaida.

Avda. RIESTRA 6292 - Villa Lugano - T. E. 60-3271
Skyrius: Larrazabal 3684

Buenos Aires Avellaneda

MŪSŲ SVEČIAI

Aldona Dagilytė ir Jonas Valavičiai iš Brazilijos, S. Paulo miesto, viešėjo Argentinoje gruodžio 5 - 10 d.

Į Argentiną atvyko tarnybos reikalais ir susipažinti su lietuviais bei pasikalbėti su organizacijų veikėjais dėl PAL Kongreso. J. Valavičius yra Kongreso ruošos komiteto finansų komis. pirmininkas ,o ponia įtraukta į svečių priėmimo — vaišių komisiją — yra parengimų komisijos pirmininkė. Kad sukelti kuo daugiau pinigų kongreso išlaidoms padengti, šį komisija nuolat daro įvairius parengimus, rifas ir tt.

Jaunimo stovykla įvyks viena savaitę prieš Kongresą. Jai vadovais kun. Šulcas, talkininkaus kun. Saulaitis. Laukiama jaunimo sąrašų, kurie dalyvaus stovykloje. Laukiama jaunimo ansamblio, choro ar jo dalies.

Į Kongresą atvyks žmonių iš Amerikos. Bus solistė P. Bičkienė ir gal būt "Grandinėlė".

• **Inžin. Arūnas Steponaitis**, tarnybos reikalais lankėsi Argentinoje nuo 3 iki 10 gruodžio. Gruodžio 9 d. apsilankė liet. parapijoje, kur turėjo pokalbį dėl kongreso ir jo ruošos su ALOST pirmininku p. A. Mičiūdu ir kitais. Inž. A. Steponaitis aktyviai prisideda prie kongreso ruošos ypač su jaunimu. Brazilijos jaunimas yra labai suinteresuotas, kiek jaunimo atvyks į jaunimo stovyklą ir su kokia programa. Iš kitos pusės Brazilijos jaunimas, kad pažinti Lietuvą ir pasiruošti stovyklai yra užplanavęs suruošti virš 20 įvairių temų paskaitų iš Lietuvos istorijos, geografijos, kultūros ir kt. sričių. Tos paskaitos ir pokalbiai prasideda dabar ir tęsis iki pat kongreso.

• **Aleksandra Vitkauskaitė ir Jonas Dambrauskai** iš Kanados atvyko į Argentiną lapkričio 30 d. Pradžioje apsistojo pas pusbrolį Karolį ir Marcėlę Bielskus, vėliau pas kitą pusbrolį Rapolą Klimanskį. Su giminėmis nesimatė virš 40 metų.

Pp. Dambrauskai gyvena Langtone, arti Toronto. Atvyko iš Lietuvos 1928 ir 30 metais, abu iš Kurtuvėnų valsč. Turi 3 sūnus, vieną dukterį ir 9 anūkus. Vienas sūnus gyvena Anglijoj. Yra tabokos plantacijos savininkai. Dambrauskai priklauso Delay lietuvių parapijai (klebonas kun. Gutauskas), kurią lietuviai išlaiko, nors jų ir nėra labai daug. Ten veikia Bendruomenė, Šaulių kuopa, Ūkininkų klubas, choras, jaunimo šokėjų grupė. Apie 200 lietuviškų šeimų Delay apylinkėje užsiima tabokos auginimu, kuri dabar ir sodinama ir piaunama ir presuojama įvairiausiomis mašinomis. Argentinoje svečiams patiko šiltas malonus oras.

Archit. Adolfas Muškėtas, su savo gražiom moderniškom architektūrinėm linijom jau yra žinomas argentiniečių tarpe, daug prisideda prie lietuviškų organizacijų statybų darbų: jam vadovaujant baigta perdirbti moderniška SLA salė, šiuo metu eina darbai Liet. Centre, kur yra puošiamas namas iš gatvės pusės. Iš lietuviškų draugijų archit. Muškėtas neima jokių honorarų už darbą. Sveikiname jauną patriotą ir linkime daug sekmės darbe.

• **Ona Bendinskaitė**, atvykusi iš Lietuvos aplankyti savo brolį ir jo šeimą Kordobos mieste, lapkričio 24 d. apsivedė su rosariečiu Jonu Balsiu ir pasilieka gyventi Rosario mieste.

• **Dr. Jonas Simanauskas** su žmona **Irene Veličkaite ir Dr. Ernestas Paršelis** su žmona **Irene Pikutyte**, gruodžio 30 d. išskrenda ilgesnei kelionei į Europą. Lankysis Prancūzijoje, Anglijoje, Belgijoj, Olandijoj, Vokietijoje, Austrijoje, Šveicarijoje, Italijoje ir Ispanijoje. Kelionės metu jų vaikai pasilieka senukų globoje. Gero vėjo ir linksmos kelionės!

• **Rambynietė Kastutė Masiulionytė** ir **Juan Carlos Pascolo** džiaugiasi pirmgimiu sūneliu, kuriam duotas Daniel Aleksas vardas, gimė Quilmes mieste, šių metų spalio 28 d. Bobutė Elzė Masiulionienė džiaugiasi jau trečiu anūku. Du jos anūkai randasi Š. Amerikoje.

• **Onytė Povilaitytė** iš Š. Amerikos viešėjo 2 savaites Argentinoje gyvendama tą laiką jų šeimos namuose Temperley. Viešnia aplankė daug pažįstamų, o išvykdama pasiėmė paviešėti giminaitį Karolį Povilaitį. Su juo vasaros metu atvyks sesutė Marytė Povilaitytė, kuri planuoja tuo metu atvykti Argentinon. Onytė ir Marytė Povilaitytės dirba oro transporto kompanijoje New Yorke ir dažnai lankosi Argentinoje bei kituose pasaulio kraštuose. Jų tėveliai su šeima ankščiau gyveno Argentinoje buvo aktyvūs Bendruomenės ir choro nariai.

• **Robertas Preikša atidarė** foto studiją, gatvėje Viamonte 2728, Val. Alsina. R. Preikša jau nuo senai užsiėmė fotografavimu. Linkime sekmės.

• **Albertas Glavinskas** iš čikagos atvyko aplankyti savo tėvų. Ta proga dalyvavo keliuose lietuviškuose parengimuose. A. Glavinskas gruodžio 15 d. išvyksta atgal į Š. Ameriką, kartu išiveždamas ir savo tėvelius Adėlę ir Juozą Glavinskus.

• **Albertas Timinskas**, gruodžio 3 d. šeimyninėm iškilmėm atidarė šios vasaros sezonui maudymosi baseiną (pileta) PINOCHO, kuris randasi prie Camino Cintura. Parke "Pinocho" yra trys dideli maudymosi baseinai, daug medžių, daug pavėsio, viskas gražiai kruopščiai įtaisyta. Ši vieta vasaros metu susilaukia daug lankytojų vandens ir poilsio mėgėjų.

• **Industr. Jonas Bagdonas**, betaisydams savo įmonės stogą, griūvo ir susilaužė koją. Gydosi namie, koją ilgesniam laikui sugypsavus.

KVIEČIU

Pažiūrėjus lietuviškų kino filmų rinkinį, buvau giliai nustebintas p. Gilvydžio stropiu darbu ir rinkinio gausumu. Filmos nukelia lietuvį į tėvynę, o jos nemačiusiems parodo — kokia graži yra mūsų Lietuva.

Dėkoju p. Gilvydžiui už gražų kino vakarą ir kviečiu jaunimą bei tolimųjų vietų lietuvius, susitarus su p. Gilvydžiu padaryti daugiau jojo kino filmų seansų.

A. Mičiūdas - ALOST pirm.

VISUOMENĖS ŽINIAI

Lietuviai, kurie nori gauti Argentinos pilietybę pagreitintu būdu ir nemokamai, - tuo reikalu gali kreiptis į **p. Julių Mičiūdą**, sekančiu adresu:

Instituto Liniers, Av. Gen. Paz Nr. 63, Ciudadela, I aukštas, T. E. 653-1971 - 1285. Virš cine "Gran Liniers".

Vienintelė sąlyga yra, kad asmuo priklausytų ar lietuvių parapijai, ar kuriai lietuvių organizacijai.

KONGRESAS

Visi, kas yra pasiryžęs vykti į PAL Kongresą, ateinantį vasario mėn., jau turi užsirašyti, nes vykstančiųjų sąrašą reikia neužilgo pasiųsti rengėjams ir užsakyti autobusus.

PETICIJOS

Jaunimas turi peticijų lapus, kuriuose kas nėra pasirašęs gali pasirašyti. Lietuvių parapijos raštinėje yra taip pat lapų. Kas dar nepasirašė, paskubėkite, nes jau baigiasi laikas ir pasirašytus lapus reikia išsiųsti.

IŠ SLA VEIKLOS

Šį sekmadienį, gruodžio 17 d. 17 val. įvyksta antrojo SLA skyriaus susirinkimas, kurio metu bus renkama skyriaus valdyba 1973 metams.

Kviečia

2-jo Skyriaus Valdyba.

PADĖKA

Atnaujinus pagrindinai SLA salę, prie jos išlaidų padengimo paaukojo:

archit. Adolf. Muškėtas $ 1.000,00
p. N. N. ..... „ 500,00
p. Juozas Šiušis ..... „ 100,00

Už aukas nuoširdžiai dėkojame.

S.L.A. Centro Valdyba.

PIRMOJI KOMUNIJA

Šių metų lapkr. mėn. lietuvių parap. bažnyčioje pirmąją Šv. Komuniją priėmė: **Izolda Eglė ir Tristanas Simanauskai, Jonas ir Mirta Linkevičiai, Karolis Calvo Barišauskas, Graciela Šapaitė, Silvija Mažeikaitė.**

• **Konstancija Derenčienė**, po aštuonių mėn. viešnagės pas savo dukterį Rosą de Brolio, Italijoje, atvyko į Buenos Aires, kur kiek paviešėjusi grįžo į Com. Rivadavia, kur nuolat gyvena.

• **Vytautas Rastauskas**, buvęs "Aitvarų" seksteto dalyvis, apsivedė Tampa mieste, Floridoje, Š. Amerikoje.

• **Antanas Jakūbauskas**, ilgesnį laiką gyvenęs Š. Amerikoje čikagos mieste, atvyko į Argentiną nuolatiniam apsigyvenimui. Jo žmona Herminija Burbaitė su trimis vaikučiais jau yra atvykusi prieš porą mėnesių, gyvena savo tėvelių p. Burbų namuose.

Adriana Jocytė garsėja kaip jauna solistė Berisso ir La Platos miestuose. Ji puikiai pasirodė programoje Lietuvių salėje gruodžio 2 d. Jos sesutė Monika mažųjų solistų konkurse Berisse, laimėjo I-ją premiją.

LAIKAS

PATRIJOTINIO RELIGINIO TURINIO LAIKRAŠTIS

Redaguoja Redakcinė Kolegija. Atsakingas Redaktorius — Augustinas Steigvilas. Administratorius — Pio Gudelevičius. Rankraščiai taisomi, pertvarkomi Redakcijos nuožiūra; nesunaudoti — grąžinami tik autoriui prašant. Kaina Argentinoje metams $ 18,50 administracijoje; $ 20,00 namuose. Kitur — metams 4 dol. Oro paštas metams 6 dol.

XXV Metai — Nr. 524 1972 m. gruodžio 15 d.

MŪSŲ PARENGIMAI

PUIKI ŠVENTĖ SENELIŲ ŽIDINYJE

Pabaigus trečio namuko statybą, Senelių židinyje įvyko gražus lietuviškas susibūrimas, š. metų gruodžio 10 d.

Tos dienos šventė prasidėjo pamaldomis artimoje koplyčioje, kurias atnašavo kun. Juozas Petraitis. Giedojo lietuviškas giesmes "Aušros" Adrogue - Temperley choras, vad. I. Valantinavičiaus.

Po pamaldų S. židinio sodelyje įvyko pietūs, į kuriuos susirinko didelis būrys lietuvių. S. židinio vadovybė paruošė pietus 150 žmonių, bet esant gražiam orui susirinko ko ne visu šimtu daugiau žmonių, tat rengėjai turėjo rūpesčio, kad visiems užtektų maisto. Tai vis mūsų nuodemės neįsigyti bilietų iš anksto.

Diena buvo graži, saulėta, žmonių nuotaika puiki. Pietus pavalgą žmonės dar ilgai nesiskirstė dainuodami lietuviškas dainas, šnekučiuodami su senai matytais pažįstamais ar gurkšnuodami vėsius gėrimus. Šventėje dalyvavo JAV. ambasados pareigūnas Dr. Vyt. Dambrava ir daug lietuvių iš labai tolimų vietų.

Pietų metu trumpą žodį tarė S. ž. pirm. V. Grigaitis, ALOS pirm. A. Mičiūdas ir berissietė J. Stočkūnienė.

Pabaigoje buvo padaryta loterija — rifa. V. Grigaičių dovanotą whisky bonką laimėjo p. O. Mainonienė. p. S. Ruplėnienės pagamintą tortą — ištraukė p. E. Masiulionienė. p Veronikos Švenčionienės padovanotą rankinuką ir skarelę — rankinukas teko p. Salomėjai Mikėnienei, o skarelė p. Onai Ožinskienei.

Laike pietų daug lietuvių paliko aukų naujo namo vidaus įrengimų užbaigai.

Taip po truputį lietuvių kolonija, turėdama darbščią ir energingą S. ž. valdybą, žengia vis pirmyn su židinio įkūrimu.

VAKARAS KONGRESO NAUDAI

Gruodžio 2 d. Lietuvių salėje įvyko vakaras su meno programa ir vaišėmis, kurį rengė ALOS Taryba PAL Kongreso naudai, ypatingai remiant lietuvių jaunimo kelionę į kongresą.

Programą atliko: p. U. Blumbergienė ir p. A. Šimkūnienė, akompaniuojant p. E. Mikučionienei padainavo keletą dainelių duetu, jauna berisietė Adriana Jocytė, su gitaros palyda solo padainavo lietuviškų ir ispanų kalboje dainelių. Jos dainavimas labai meilus, jaučiasi didelis įsijautimas į dainą. Tikimės, ateityje Adriana išmoks ir daugiau lietuviškų dainelių padžiuginti mūsų širdims. Programą užbaigė "Ateities" ansamblis linksmai sušokdamas keletą šokių.

Programą vedė p. Zeferinas Juknevičius.

Žmonių nebuvo gausu, tai įvyko dėl nepalankaus politinio momento, sąryšyje su Perono atvykimu buvo laukiama neramumų ir daugelis, kad ir turėjo nusipirkę bilietus, į vakarą neatvyko. Tačiau tie, kurie atvyko, praleido šeštadienį ramioj, lietuviškoj nuotaikoj, kur vadovaujant jaunai p. Jocytei, visi traukė lietuviškas dainas.

PADĖKA

Gražiai praėjus mano Kino Vyties Teatro 40 m. paminėjimui, reiškiu gilią padėką visiems sveikinusiems mane raštu ir žodžiu sukakties proga.

Malonu, kad su lietuvišku filmu per 40 metų turėjau progos Argentinos, Urugvajaus ir Brazilijos lietuvius perkelti vaizdais į savo Tėvynę ir ten nors kelias valandas pagyventi laimingais prisiminimais.

Ypatingai dėkoju už sveikinimus Pietų Amerikos Lietuvos Atstovui Ponui A. Grišonui, Rašytojui p. K. Čibirui. Tėvams Marijonams, kun. J. Margiui, ALOS Tarybos pirm. Artūrui Mičiūdui, LICA. pirm. Z. Juknevičiui, P. Gudelevičiui, Laiko Redaktorei O. Kairelienei, A. L. Balso — K. Norkui, P. Ožinskui, P. A. Burbai su Ponia ir jo dukrai Onutei, P. Jakubkai, Pranutei Kulčinskienei ir jos vyrui Markui, P. Kanapinskui, P. Sakalauskui, M. Sakalauskaitei, St. Paliukėnui ir publikai už gausų atsilankymą. Visiems nuoširdus lietuviškas Ačiū!

J. Gilvydis.

PAKRIKŠTYTAS

Guillermo Calvo, Osvaldo J. Calvo ir Onos Barišauskaitės sūnus, pakrikštytas lietuvių parap. bažnyčioje šių metų lapkričio 12 d. Kūmais buvo Hektoras Zinkevičius ir Josefina de Cerra.

Calvų šeimos sūnus Karolis priėmė Pirmąją šv. Komuniją lietuvių parapij. bažnyčioje š. m. lapkričio 12 d.

Argentinos kariuomenės majoras Faustinas Švenčionis, baigė karo moklo specialių kursų antruosius metus su geriausiais pažymiais — iš 130 mokinių jis yra penktasis. Kai baigs trečiuosius metus — jam bus atviras kelias siekti generolo laipsnio. Sveikiname.

NAUJUS 1973 METUS DRAUGIŠKAI SUTIKSIME
ARGENTINOS LIETUVIŲ CENTRE

Gruodžio 31 d. 21 val.

VAKARIENĖ. Prašome įsigyti bilietus iš anksto arba užsakyti telefonais: V. Misiūnas 60-2830, O. Jonušis 60-6311, B. Daratėnienė 60-3834, A. Ruplėnas 60-2989.

Visi maloniai kviečiami.

Gruodžio 25 d. Kalėduose — 17 val.
KALĖDŲ EGLUTĖ L. CENTRE
Atvyks Kalėdų Senelis

Programą atlika L. Centro mažųjų ansamblis.
Atsilankykite.

Valdyba.