LAIKAS

Nr. 529 XXV M.

"EL TIEMPO"
Mendoza 2280, Avellaneda, Buenos Aires
T. E. 208 - 5027
Reg. Nacional de la Propiedad Intelectual
Nr. 1.052.961
Director resp. — AGUSTIN STEIGVILA

CORREO ARGENTINO CASA CENTRAL
Franqueo Pagado
Conseción Nº 1384
Tarifa Reducida
Conseción Nº 4015

PERIODICO QUINCENAL LITUANO — 15 DE MARZO DE 1973.

Argentina grįžta prie Demokratijos

Po paskutinių 10 metų rinkimų ir po 7 metų laikinės karinės valdžios šių metų kovo mėn. 11 d. Argentinoje įvyko laisvi rinkimai, kuriuose iš 14.259.619 galinčių balsuoti piliečių, balsavo 12.282.819. Didžiąją balsų daugumą apie 49 % laimėjo taip vadinama "Justicialistų" partija pasivadinusi **"Justicialistų Frontas Tautinio Išsilaisvinimo"** (Frente Justicialista de Liberacion Nacional", kurio priešakyje yra **Hector J. Campora** ir **Vicente Solano Lima.**

Antroje vietoje eina **"Union Civica Radical"** (Radikalų) partija su 21,21 %, trečioje vietoje **"Alianza Popular Federalista"** (Federalistų) partija su 14,70% balsų. Kitos šešios partijos gavo tik po kelis procentus balsų. Išvadoje daugiausia arba didžiausią daugumą balsų laimėjo "justicialistai" arba peronistai.

Argentinos prezidentas **Gen. Agustin Lanusse** kovo 12 d. naktį kalbėdamas per televiziją ir radio į Argentinos tautą, išreiškė, kad rinkimai buvo laisvi ir gerai pravesti, nežiūrint žmogiškų silpnybių (buvo padaryta keleta klaidų balsų skaičiavime). Todėl prezidentas Lanusse jaučiąs savo pareigą atlikęs, paruošdamas tautą prie rinkimų ir leisdamas jai pasisakyti laisvai.

Tuo pačiu pareiškė, kad jis respektuos tautos valią, perduodamas tautos vairą į naujai išrinktos valdžios rankas, jei pasirodys, kad justicialistų partija tikrai pasiekė 50 nuošimčių balsų. Tai įvyktų šių metų gegužės 25 d. švenčiant Argentinos Tautos šventę.

Justicialistų arba peronistų laimėjimas yra suprantamas dėlto, kad šioji partija valdant Peronui Argentiną buvo stipri ir kad ji ne kiek nesusilpnėjo karinės valdžios metu, priešingai dar labiau sustiprėjo, nes visą laiką tikėjosi grįšti prie valdžios vairo. Šios partijos išsilaikymui ir laimėjimui be abejo daug padėjo pats Peronas, kuris buvo prieš rinkimus atvykęs Argentinon ir kuris vėl ketina atvykti kai valdžią perims jo partijos žmonės.

Pagal rinkimų taisykles, prezidentu tampa tas kandidatas, kuris gauna 50 nuoš. visų balsų plius vieną. Jei to nepasiekiama, tuomet daromi antri rinkimai tarp dviejų ar trijų daugiausia balsų gavusių kandidatų. Campora nėra pasiekęs nustatyto balsų nuošimčio, tačiau, turint galvoje jo persvarą, valdžia jam dovanojo tą trūkstamą vieną nuošimtį ir antru rinkimų nedarys, juo labiau, kad dar yra nesuskaitytų balsų. Prezidentas A. Lanusse buvo nuvykęs į peronistų partijos buveinę ir asmeniškai pasveikino H. J. Camporą kaip būsimą Argentinos prezidentą.

Keturiems sekantiems metams Argentinos valdžios vairas atitenka peronistų partijos žmonėms, kurie turės progos pravesti savo programą.

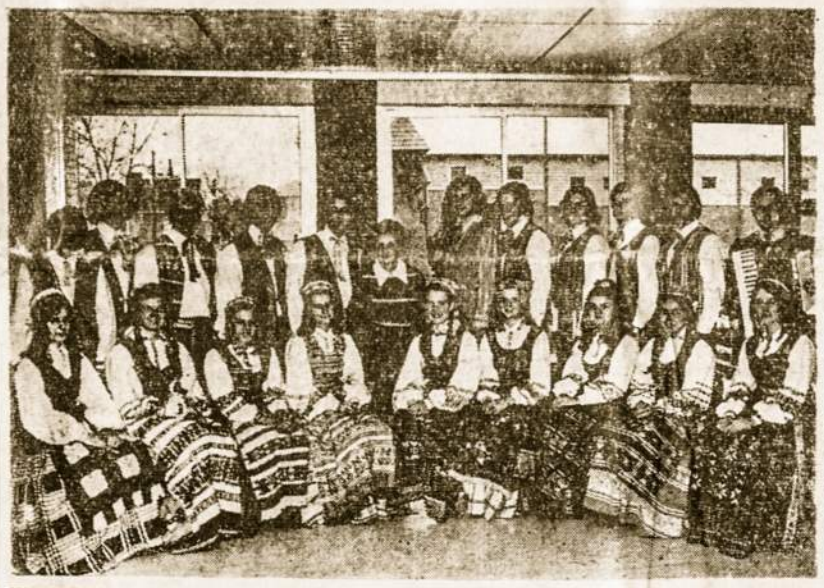

Tautinių šokių ansamblis "Grandis" iš Čikagos dalyvavo V P. Am. Liet. Kongrese, kur puikiai pasirodė su savo programa. Nuotraukoje šokėjai su savo mokytoja p. Smeliauskiene.

IŠ VISO PASAULIO

• **Žiniomis iš Maskvos,** sovietai yra nusistatę perkelti savo pramonę toliau nuo Pacifiko pakrančių. Rusų mokslininkai pranašauja, kad 1973-1975 metais toj daly Azijos ir Pacifike bus daug žemės drebėjimų, o drebėjimai sukels didelį vandenyno bangavimą ir užlies pakrantes, nušluos įmones.

• **Vasario 13 d.** Ankaros Apygardos teismas **Prano ir Algirdo Brazinskų** bylą vėl atidėjo kovo 22 d. Atidėjimo priežastis — sovietų pateikti nauji dokumentai, rusų ir anglų kalbomis parašyti, susipažinimui.

• **Kovo mėn. 11 d.** buvo nužudytas Bermudų salų gobernatorius **Richard Sharples.** Bermudų salynas apima virš 300 įvairaus didžio salų, kurių tiktai 20 yra apgyventų. Bermudas yra buvusi Anglijos kolonija, turinti dabar savo autonomiją.

• **Prancūzijoje kovo mėn. 11 d. įvykę rinkimai,** vėl penkiems metams užtikrino gaulistų laimėjimą prieš komunistus. Iš viso balsavo 30 milijonų prancūzų kurie aiškiai pasuko į dešinę. Gaulistai, kurių priešakyje yra prez. **Pompidou** laimėjo 60 vietų daugiau negu visos partijos kartu.

Pompidou pažadėjo tautai padaryti reikalingų reformų, todėl tauta pasisakė už jo vedamą politiką. Pompidu savo pažadą turės ištęsėti, jei norės sekančiuose rinkimuose laimėti.

• **Briuselyje susirinko Europos ir Š. Amerikos** ekonomijos ir prekybos ekspertai nustatyti bendrą ir pastovią Europos valiutą kuri galėtų atsispirti dolerio svyravimams. Norima prieiti prie vienodos ir pastovios Vakarų Europos valiutos.

• **Anglijoje jau kelios savaitės kaip vyksta streikai.** Paskutiniu laiku tie streikai vis labiau išsiplėtė tarp įvairių valdžios istaigų: muitinės, mokesčių įstaigų, gazo darbininkų ir kitų kurie priklauso nuo valdžios, protestuodami už algų nepakėlimą.

• **Ženevoje vėl susirinko Š. Amerikos ir Rusijos delegatai tartis dėl nusiginklavimo.** Jau prieš pusantrų metų buvo pradėję pasitarimus ir pasirašė dalines sutartis: sustabdyti dalinai pavojingų raketinių ginklų gamybą, išmontuoti po vieną tokių ginklų bazę. Dabar bandys prieiti prie kitų nutarimų. Rusams, kurie buvo atsilikę šioje ginklų gamybos srityje išeis į naudą.

• **Ulsterio Š. Airijos mieste vyksta kovos** tarp katalikų ir protestantų. Paskutiniu laiku protestantų ginkluotos grupės bandė įsiveršti į katalikų kvatalus, bet buvo anglų kariuomenės sulaikytos. Tiktai keli jaunuoliai padėjo bombas ir išsprogdino keleta namų. Šios kovos prasidėjo jau prieš kelis metus, kai katalikai pareikalavo sau lygių teisių su protestantais.

• **Gautos žinios,** kad vienas iš jūrininkų, pabėgusių į Graikiją Vytautas Gadliauskas, jau randasi Š. Amerikoje, kur jį. Vliko, Balfo ir Bendruomenės žmonės pasitiko ir globoja.

• **Manoma, kad kai kuriose provincijose,** jų tarpe: Santa Fe, Cordoba, Mendoza, Entre Rios, Corrientes, San Juan, San Luis, Santa Cruz iir Rio Negro turės būti pravesti nauji rinkimai tų provincijų gubernatoriams ir vice gubernatoriams išrinkti.

APELAMOS A LOS PUEBLOS LIBRES!

El 16 de Febrero de 1918 —hoy hace 55 años— la Nación Lituana recuperaba su independencia, dejando atrás más de un siglo de sometimiento a la dominación ruso-zarista. Aquel resurgimiento concretaba las mas caras aspiraciones del pueblo lituano, cuya larga historia está llena de glorias y viscisitudes, al igual que la de otras naciones del continente europeo que durante siglos han tenido que enfrentar intensa lucha por su existencia.

El nuevo período de libertad duró 22 años. Desgraciadamente, como consecuencia de un acto de agresión cometido por el imperialismo soviético contra Lituania y otras naciones bálticas en 1940, éstas quedaban incorporadas a la prisión de naciones que el mundo conoce bajo las siglas de "U.R.S.S.".

Cabe recordar que durante dichos 22 años Lituania dió prueba cabal de su capacidad creativa y ansias de progreso, alcanzando notables niveles culturales, económicos y políticos que antes le fueron negados sistemáticamente. Todo esto quedó anulado por el mismo invasor, esta vez bajo las banderas rojas. Luego de ocuparla, los bolcheviques acometieron contra toda expresión nacional de la nación báltica sin reparar en medios ni métodos para conseguirlo.

A pesar de la cruenta opresión soviética, el pueblo lituano sigue oponiendo una tenaz resistencia a los designios moscovitas. Lo demuestran fehacientemente las recientes inmolaciones por el fuego de los jóvenes lituanos en distintas ciudades que tuvieron amplia difusión en la prensa mundial, las manifestaciones antisoviéticas en las calles y estadios, como así tambien las protestas masivas contra la persecusión de la religión católica que llegaron hasta las Naciones Unidas.

Queremos señalar que bajo el influjo de variadas corrientes libertadoras van adquiriendo su independencia política los más diminutos núcleos nacionales en remotos lugares de la tierra. Paradójicamente, naciones de cultura milenaria y reconocida capacidad para gobernarse, entre ellas Lituania, siguen bajo el dominio del imperialismo soviético. Los lituanos del mundo occidental no podemos admitir de ninguna manera tal situación y con motivo del nuevo aniversario de la proclamación de independencia de Lituania apelamos a la comprensión de las naciones libres para que en todo momento apoyen los derechos a la autodeterminación del pueblo lituano. Solicitamos este apoyo particularmente al Gobierno, a la prensa y a la opinión pública de la Argentina donde los ideales de libertad florecieron y fueron llevados a otros pueblos del Continente en gloriosas campañas emancipadoras de San Martín, Belgrano y otros próceres de la Patria.

A la vista de la actual conferencia de seguridad europea en Helsinki y reuniones análogas, debemos hacer presente que no será posible lograr la ansiada convivencia ni paz definitiva mientras naciones otrora independientes permanecen sojuzgadas por potencias imperialistas.

Tenemos el firme convencimiento que bajo la concertada acción é influencia de las naciones libres, la Unión Soviética finalmente se verá obligada a dejar en libertad a Lituania y a otros países que ha invadido y que mantiene ocupados en violación de tratados internacionales oportunamente suscriptos.

El Consejo de Organizaciones y Prensa Lituanas en la Argentina formula la presente declaración en nombre de la colectividad lituana el Día de la Independencia de Lituania, como expresión de su sentir y de su voluntad inquebrantable de recuperarla a breve plazo.

Leonardo Sruoga — Secretario General

Alejandro A. Miciudas — Presidente

ALOS TARYBOS RŪPSČIU GAUTA

NAUJA GATVĖ LITUANIA

Lanus mieste.

Jos atidarymas įvyks **balandžio 15 d. sekmadienį,** sekančia tvarka:

11 val. Pamaldos artimoje bažnyčioje.

12 val. Gatvės atidarymas ir pašventinimas.

13 val. Iškilmingi pietūs SLA salėje su programa, dalyvauja Lanus miesto burmistras p. Miguel P. Monserrat bei kiti aukšti miesto valdybos pareigūnai.

Į pietus prašome būtinai įsigyti bilietus iš anksto pas ALOS Tarybos narius ir platintojus.

Tikslesnę programą duosime sekančiame numeryje.

Visi lietuviai nuoširdžiai kviečiami atsilankyti.

ALOS Taryba.

Kun. Simonas Morkūnas šio numerio Garbės Leidėjas

Lietuvių ir amerikiečių spaudoje dažnai užtinkamas kunigo Simono Morkūno vardas. Jis yra visuomenei žinomas kaip savo lietuviškos parapijos ugdytojas, lietuvis patriotas, gerų darbų rėmėjas.

Kun. Simonas Morkūnas gimė Aukštaitijoj — Valtūnų km. Žemaitkiemio valsč. Ukmergės apskr. Gimė jis reikšmingą lietuviams dieną — vasario 16, 1902. Taigi praeitais metais sukako 70 metų amž. Tą jo garbingą sukaktį plačiai paminėjo lietuviška spauda. Mokėsi Kėdainiuose, o kunigų seminariją ir filosofines studijas baigė Kaune. Arkiv. J. Skvireckas jį įšventino į kunigus 1933 m. balandžio 1 d. Kauno katedroje.

Taigi, balandžio 1 d. kun. S. Morkūnas **švenčia 40 metų kunigystės jubiliejų** ir kartu 22 metų šv. Kazimiero lietuvių parapijoj klebonavimo sukaktį. Ta proga jubiliatas ryžosi padaryti dar vieną gerą darbą — paremti lietuvišką spaudą išleisdamas šį LAIKO numerį.

VEIKLA LIETUVOJE

Tuojaus po šventimų kun. S. Morkūnas yra paskiriamas vikaru Kauno Prisikėlimo bažnyčioje, Žaliajame Kalne, kur klebonavo kun. F. Kapočius.

Kun. Morkūnas nuo pat jaunystės rūpinosi vargšais, seneliais, ligoniais, studijuojančiu jaunimu. Todėl tuojaus ėmėsi nuoširdžiai dirbti šalpos darbe. Buvo jis šv. Vicento Pauliečio draugijos Prisikėlimo skyriaus pirmininkas, šv. Vicento P. centro valdybos garbės nariu, revizijos kom. nariu ir tt. Be to nuo 1935 iki 1937 m. buvo krikščionių darbininkų Prisikėlimo skyriaus pirmininku.

Būdamas Prisikėlimo bažnyčios vikaru 10 metų laikotarpyje surinko ir išleido vargšų reikalams du milijonu litų. Tai milžiniška suma nedidelėj Lietuvos valstybėj.

Kun. S. Morkūnas pastatė senelių ligonių prieglaudą, kuri buvo moderniausia Lietuvoje ir net Pabaltijo valstybėse. Statybą pradėjo su 8100 litų kasoje. Reikiamus pinigus skolinosi iš geradarių. Šis pastatas kainavo apie pusę milijono litų. Per du metus statyba buvo baigta ir skolos beveik išmokėtos ir ten prisiglaudė 300 vargšų ligonių.

To dar negana. Jis išsinuomavo trijų aukštų namus juos pagrindinai atremontavo ir ikūrė dar vieną senelių ligonių prieglaudą su 60 lovų, ten pat įkūrė dar tris vaikų darželius ir biblioteką darbininkams.

1944 m. gegužės 12 d. kun. S. Morkūnas buvo paskirtas Kauno priemiesčio, Vilijamplės, didelės (20.000 parapijiečių) šv. Juozapo parapijos, klebonu. Jis kartu liko ir Kauno infekcinės ligoninės vicedirektorium, jam buvo pavesta statyti didelę bažnyčią Lampedžių kurorte, senelių prieglaudą ir kapines. Esant karo metui šis planas nebuvo galima įvykdyti.

Vokiečių okupacijos metu jis daug padėjo žydams ir keletą jų išgelbėjo nuo mirties. Kartu su pulk. dr. Matulioniu buvo nuvykę pas arkiv. Skvirecką, prašydami jį, kad Lietuvos Bažnyčios vardu būtų kreiptąsi į galios turinčius asmenis prašant jų sulaikyti Kaune pradėtam žiauriam žydų žudymui.

Kun. Simonas Morkūnas — didelis patriotas lietuviškos spaudos ir lietuviškų reikalų rėmėjas.

Kun. Morkūnas rūpinosi ir politiniais kaliniais ir ne vieną jų išgelbėjo iš kalėjimo ar net mirties bausmės. Jis lankydavosi Kauno kalėjime šelpdamas maistu kalinius.

Kun. Morkūnas kūčių nevalgydavo klebonijoj, jis vykdavo pas įvairių nusistatymų Kauno bedarbius ir vargšus. Padedamas šv. Vincento draugijos ir ponių rinkėjų, jis sušelpdavo po kelis šimtus šeimų ir pavienių asmenų turtingais maisto pakietais.

Kauno, ypač "Brazilkos", vargšų jis būdavo vadinamas "ubagų karaliumi", nes geraširdžių žmonių padedamas, nuolat vargšus šelpė maistu, drabužiais ir pinigais. Giliai užjausdavo artimą ir jam padedavo be religijos ir pažiūrų skirtumo. Jam buvo artimas vargšas ir turtuolis, mokytojas ir bemokslis, katalikas ir nekatalikas. Nenuostabu tat, kad Kauno žydai, įvertindami jo pasiaukojimą vargšams, paaukojo 10.000 litų naujoj prieglaudoj įrengti didelį kambarį.

Pasitraukęs iš Lietuvos kun S. Morkūnas atsidūrė Austrijoj, kur buvo Kupšteino ir Hechingeno lietuvių stovyklų kapelionu, o 1947 - 49 m. lietuvių sielovados Vokietijoj ir Austrijoj prokuratorium.

VEIKLA Š. AMERIKOJ

Į JAV. kun. S. Morkūnas atvyko 1949 m. Pradžioje dirbo ligoninės kapelionu Sioux City, Iowa mieste, vikaru, o nuo 1951 m. bal. 14 d. paskirtas to miesto šv. Kazimiero liet. parapijos administratorium. Čia pasireiškė dideli jo administraciniai gabumai ir patirtis, įgyta Lietuvoj. Jis tuoj per tris savaites surinko 22.500 dol. ir buvo pirmas iš Sioux City klebonų, sumokėjęs vyskupijai parapijos skolą. Didinant aukštesniąją kat. mokyklą beveik pats vienas surinko 46. 634 dol. Šv. Kazimiero mažytė parapija laimėjo pirmą vietą šiame vajuje.

Išdekoravo savo bažnyčią pasikviesdamas dail. Ad. Valešką, kuris įdėjo 27 didelius vitražus ir meniškai išdekoravo bažnyčią. Šventoriuje pastatyta Šv. Marijos statula, įsigyti elektriniai vargonai, nupirktas seserim gyventi namas ir nemažas žemės sklypas ir kiti reikalai, kuriuos kun S. Morkūnas įvygdė savo bažnytėlėje.

Kun. Morkūnas yra žinomas kaip įvairių lietuviškų reikalų rėmėjas. Jis parėmė stambiomis aukomis Lietuvių Fondą, Šiluvos Marijos ir Kankinių koplyčių statybą, LRK Šalpą, Rezoliucijų komitetą, Altą, Vasario 16 gimnaziją, saleziečių gimnaziją, lietuvišką spaudą ir kitas liet. įstaigas. Dviem P. Amerikos jaunuoliams apmokėjo moksl'ą siekiant kunigystės. Kun. Simonas neužmiršta ir kenčiančių okup Lietuvoj, yra pasiuntęs 130 brangių siuntinių, paaukodamas tam virš 30.000 dol.

Jis yra tikras Lietuvos ir lietuvių ambasadorius Iowos valstijoj. Daug prisidėjo prie rezoliucijų pravedimo kongrese ir senate. Tuo reikalu yra parašęs tūkstančius laiškų ir telegramų ir įjungęs žymius diocezijos dvasininkus, advokatus, mokytojus rašyti laiškams ir siųsti telegramos Lietuvos laisvinimo reikalu. Daug kongresmanų ir senatorių aprūpinęs medžiaga apie Lietuvą. Jo iniciatyva vietos spauda deda straipsnius apie Lietuvą.

Vykdamas į savo buv. klebono kun. Kapočiaus jubiliejų, buvo smarkiai sužeistas automobilio nelaimėj, bet jėgų neprarado ir dirba toliau su visa energija.

Sveikiname kun. Simoną Morkūną jo kunigystės jubiliejaus proga, nuoširdžiai dėkojame už paramą lietuviškai spaudai, linkime sveikatos ir nenustoti energijos lietuviškame ir sielovados darbe!

Laikas.

NAUJOS KNYGOS IR ŽURNALAI

• **Lietuvių Katalikų Mokslo Akademija** - SUVAŽIAVIMO DARBAI VII. Redagavo A. Liuima SJ. 429 pusl. Išleista 1972 m. Romoje.

• **Stasys Raštikis** - ĮVYKIAI IR ŽMONĖS. Atsiminimų III tomas. 616 pusl. Dedikacija: "Tau, Tėvyne Lietuva!". Išleido Akademinė Skautijos Leidykla 1972 m. Čikagoje. Liuksusinis, iliustruotas leidinys. Redagavo Br. Kviklys.

• **P. Gudelis** - BOLŠEVIKŲ VALDŽIOS ATSIRADIMAS LIETUVOJE 1918 - 1919 METAIS. 160 pusl. Lietuvių Veteranų Sąjungos leidinys. Išleista Londones 1972 m.

• **Jurgis Gliauda** - BREKŠMĖS NAŠTA. Romanas, Lietuviškos Knygos Klubo leidinys, 384 pusl. Išleista 1972 m.

• **Nijolė Jankutė** — SAMO EŽERO SĖKLIAI. Apysaka vaikams. Išleido Liet. Knygos Klubas 1972 m. 137 pusl.

• **Anatolijus Kairys** - SIDABRINĖ DIENA. Trijų veiksmų operetė, išleido Lietuvių Meno Ansamblis "DAINAVA" Čikagoje 972 m.

• LITUANUS — Lietuvių kultūros žurnalas anglų kalboje 1972 m. Nr. 3.

• AIDAI — mėnesinis kultūros žurnalas Nr. 7 ir Nr. 8 1972 m.

• **Journal of Baltic Studies.** Žurnalas Baltijos studijoms anglų kalba 1972 m. Nr. 1.

—— • ——

LIETUVOJE NAUJI ŽENKLAI

Kova prieš religinę bei tautinę dvasią Lietuvoje Sovietai yra sustiprinę. Po R. Kalantos mirties ir demonstracijų paaiškėjo ligšiol tokie konkretūs ženklai:

—Suimtąjį jaunimą tardant, nustatyta, iš kokių mokyklų jaunimas dalyvavo demonstracijoje. Tų mokyklų direktoriai pašalinti ir paskirti rusai.

—Kaune sustiprinta rusų infiltracija. Butų skirstymas perduotas į rusų rankas. Nustatytas "numerus clausus" lietuviams: lietuviams skirti butų tik 25 nuoš., nelietuviams (tikriau sakant - rusams) — 75 nuoš.

"Darbininkas".

PABĖGĘ LIETUVIAI GRAIKIJOJ

Savo laiku esame rašę apie grupę jūrininkų pabėgusių su laivu iš Sov. Rusijos į Graikiją. Tam tikrą laiką nebuvo žinomas likimas lietuvių jūrininkų, kurie drauge su ukrainiečiais atsidūrė Graikijoj. Kaip patirta esama dviejų lietuvių — tai Vytautas Godliauskas ir Antanas Mockapetris. Jie abu gavo iš Graikijos vyriausybės politinio pabėgėlio globą.

JAUNIMAS IŠ ĮVAIRIŲ KRAŠTŲ KALANTOS LAIDOTUVĖSE

Iš okup. Lietuvos ateina papildomų žinių, kad į Romo Kalantos laidotuves buvo suplaukę į Kauną jaunimo iš Latvijos, Estijos, Gudijos ir net iš Ukrainos. Laisvės trokštąs jaunimas turi susižinojimo būdus. Areštuotųjų tarpe buvę ir vadovaujančių komunistų sūnų bei dukterų.

Šio numerio Garbės Leidėjo kun. Simono Morkūno sesutė Valerija Morkūnaitė Stalioraitienė su šeima gyvena Argentinoje. Nuotraukoje ji su savo vyru Juozu Stalioraičiu — SLA Garbės Nariu. J. Stalioraitis — ilgametis veikėjas yra ėjęs atsakomingas pareigas šioje organizacijoje, V. Stalioraitienė priklauso šeimininkių ekipui, sūnus Raul yra energingas SLA pirmininkas, o sūnus Albertas gyvai reiškiasi SLA veikloje, yra sukūręs liet. šeimą su Olga Čyžiūte ir augina dvi mergytes.

Sekmadienio Rimčiai

KAIP PRALEISTI GAVĖNIĄ

Gavėnios laikas yra susitelkimo laikas. Ta proga mes susimąstome giliau ne tik apie savo dvasinį gyvenimą, bet ir apie mūsų tautos likimą. Mūsų brolių tėvynėje ir Rusijos gilumos tremtyje dvasinės kančios pasiekė tokio laipsnio, kad jie, nepaisydami jokių pavojų, savo žygiais už tikėjimo ir tautos laisvę, sujaudino pasaulį. Jie yra kartu ir patrijotizmo ir tikėjimo kaliniai. Pavergėjas stengiasi brutaliais būdais mūsų brolius surusinti, numoralinti, padaryti ateistais. Todėl mes, esantieji laisvame pasaulyje, turime teikti savo kenčiantiems tautiečiams visokeriopą paramą.

Visu pirma, mes remiame juos per Lietuvių Katalikų Religinę Šalpą materialiu būdu. Tegul ši parama bus tęsiama ir toliau. Ji bus tiek vaisinga, kiek jūs patys prisidėsite. Be to, per laisvo pasaulio radio bangas turime ir informaciją Lietuvai apie laisvojo pasaulio religinį gyvenimą, o laisvąjį pasaulį informuoti apie tikinčiųjų likimą Lietuvoje. Šioje visokeriopoje informacijoje dalyvauja pagal išgales ir L. K. Religinė Šalpa. Toliau, mes visi privalome melstis už mūsų pavergtųjų brolių religinę ir tautinę laisvę. Ir maldai ir medžiaginei paramai yra geras visokis laikas, bet į tai ypatingu būdu kviečiame Gavėnios metu.

Pagaliau ,yra labai svarbus reikalas susirūpinti lietuvių jaunimo pašaukimais į kunigus ir vienuolius. Noroms nenoroms kyla klausimas, kas užims dabar dirbančiųjų lietuvių kunigų ir vienuolių vietas lietuvių tarpe? Kam atiteks Amerikoje, Argentinoje, Brazilijoje, Kanadoje ir kitur kunigų ir vienuolių sukurti ir išvystyti monumentalūs darbai, jeigu dabartinis jaunimas nesusirūpins jų perimti į savo rankas?

Lietuvoje dvasinių pašaukimų nestinga. Tačiau ten komunistų vyriausybės nustatytas ribotas skaičius kandidatų į kunigus trukdo turėti reikiamą kunigų skaičių. Praeitais 1972 metais Lietuvoje mirė 16 kunigų, o naujų pašventintų tebuvo vos šeši. Kas papildys mirštančius, invalidus? Jau ne pirmą kartą klausiame jaunimą ir visus lietuvius, ką mes duotume iš laisvo pasaulio Lietuvai bei kitiems kaimyniniams kraštams, jeigu šiandien ten grįžtų tikėjimo laisvė? Ar apie tai galvojame ir ar ruošiamės? Šiuo tikslu tuoj po karo buvo įsteigta Romoje Švento Kazimiero Kolegija, kuri savo laiku davė nemažą skaičių kunigų. Tačiau pastaruoju metu į ją atvyksta permažai dabar augančių lietuvių jaunuolių. O kunigų reikalas yra ne mažesnis dabar kaip buvo anksčiau.

Brangūs lietuviai, mes kviečiame jus visus, ypač šiuo Gavėnios metu, dažnai apie šiuos keliamus klausimus pagalvoti, į juos įsisąmoninti, daugiau tarpusavyje tomis temomis kalbėti ir padaryti atatinkamas išvadas.

Mes kviečiame jus visus, kaip vienos šeimos vaikus, tiek pavieniai, tiek bendrai melstis, dirbti ir aukotis už Lietuvių tautos laisvę, jos kilnumą ir krikščioniškumą.

Mūsų meilė ir ištikimybė Dievui ir savo tautai tegul dega visų širdyse.

Vysk. Vicentas Brizgys.

Vysk. Antanas Deksnys.

Šv. Kazimierai Lietuvių tautos ir jaunimo Globėjau, padėk mums kovoje už Tėvų žemę ir tikėjimo laisvę.

RELIGINĖS ŽINIOS

• **Šv. Raštas pašto ženkluose.** Minint Jungt. Tautų UNESCO organizacijos paskelbtus tarptaut. knygos metus, Vatikano paštas spalio mėn. išleido specialią pašto ženklų seriją, vaizduojančią seniausius šv. Rašto rankraščius ir pirmuosius spausdintus leidinius, saugojamus Vatikano bibliotekoje. Tarptautinių Knygos metų proga Apaštalų Sostas yra surengęs eilę šv. Rašto leidinių parodų ir ciklą paskaitų tema: "Šv. Raštas - knygų knyga".

• **Popiežiaus Jono XXIII,** Roncalli šeimos ūkį, Sotto il Monte, Š. Italijoj gausiai lanko turistai. Šitame ūkelyje popiežius gimė, augo ir lankė pradinę mokyklą. Nuo jo mirties — 1963 m. birželio 3 d. iki šiai dienai tą ūkelį aplankė 8 milijonai turistų. Valdžia turėjo pravesti naują moderniską kelią ir ruošiasi padidinti bažnytėlę, kurioje popiežius buvo pakrikštytas, nes nėra pakankamai vietos maldininkams, kurie nori išklausyti mišių. Popiežiaus brolis Ksaveras neturi laiko ūkininkauti, nes visas dienas praleidžia su turistais.

• **Vyskupas Antanas Deksnys,** lydimas kun. Dr P. Celešiaus ir diakono Vogto, lankėsi Olandijoj, lietuvių dienoje Hagene, kur buvo pamaldos ir programa.

• **Kun. Juozas Kisielius** jau antri metai dirba sielovados darbą Meksikoje.

• **Romoje įšventintas vyskupu** Rygos kunigų seminarijos rektorius kun. Valerijonas Zondaks. Prie apeigų atlikimo dalyvavo ir Kauno vyskupas Labukas, buvęs tuo metu atvykęs į Romą iš Lietuvos. Naujasis vyskupas bus Rygos ir Liepojaus administratoriaus vysk. J. Vaivods pagelbininku.

• **Mums pažįstamas** buv. misijonierius kun. P. M. Urbaitis SDB toliau rašo atsiminimų knygą "Azijos milžinas".

• **Motinos Marijos Teresės Dudzik** palaikai buvo iškasti ir perkelti į lenkių pranciškiečių seserų centrinį namą Čikagoje, ruošiantis pradėti jos kanonizavimo bylą. Teresė Dudzik į JAV atvyko būdama 19 m. amžiaus. Ji darbavosi tarp vargšų. Vėliau ji įsteigė pranciškiečių vienuolyną. Mirė ji 1918 metais sulaukusi 58 m. amž. Jos įsteigtasis vienuolynas dabar turi 340 seseles, vieną gimnaziją, 16 pradinių mokyklų, 3 ligonines ir 4 senelių prieglaudas.

• **Kun. Vicent R. Capadanno** vardu buvo pavadintas vienas JAV laivyno karo laivas, Kun. Capadanno buvo Vietnamo amerikiečių karių kapelionas ir žuvo 1967 m. teikdamas Ligonių Sakramentą ir pirmąją pagelbą sužeistam kariui mūšio metu.

• **Kurti naują pasaulį.** Lapkričio 4 - 5 dienomis Strasburge įvyko visuotinis tarpt. katal. sąjūdžio "Pax Cristi" suvažiavimas. Jo studijų tema buvo: "Kurti naują pasaulį taikoje". Bendrosios temos rėmuose taip pat buvo svarstoma Rytų ir Vakarų Europos kraštų santykių problemos.

• **Paryžiuje įkurta** nauja gydytojų - psichologų draugija, tikslu padėti į dvasinius sunkumus patekusiems vienuoliams. Draugija siekia padėti kandidatams į vienuolyną pažinti vienuolinio pašaukimo įsipareigojimus, parengti naujus dvasinio gyvenimo ugdytojus ir tt. Draugija įsteigė psichologinį centrą ir rengia specialius kursus. Šiai draugijai vadovauja domininkonas kunigas Ple, žinomas psichologijos ir psichoanalitikos problemų specialistas.

• **Dievo Tarno arkiv. J. Matulaičio, MIC.** šventumo bylos reikalų vedėju JAV. yra paskirtas kun. Antanas Nockūnas, MIC.

ŠNIPAI KUNIGŲ SEMINARIJOJ

Čikagoje lapkričio m. pabaigoje turėjo koncertą solistas Vidimantas Valatka. V. Valatka kaip solistas yra kylanti lietuvių garsenybė. Koncertas sutraukė labai daug publikos ir praėjo su dideliu pasisekimu.

Pažymėtina, kad solistas atvyko į JAV tik prieš porą metų. Jis pasakojo, kad 1961 m. sovietų saugumo pareigūnas Olesovas, slapta pasikvietęs Palangoje, norėjo V. Valatką užangažuoti agentu ir pasiųsti į kunigų seminariją Kaunan kaip mokinį — klieriką, kad iš ten pranešinėtų saugumui žinias. Žadėjo viskuo aprūpinti ir pasiųsti studijoms į Romą, į Vatikaną, kad taip pat ir iš ten informuotų. Valatka nuo tokių vilionių išsisuko, tvirtindamas, kad jis nori pasišvęsti dainai ir negali užsidaryti seminarijoj.

Saugumas jį vėliau paskatino vykti į JAV., kad čia lietuvių tarpe šnipinėtų. Tačiau jis nuo okupantų atsiribojo ir bendraudamas su patriotine visuomene, atsisakė grįžti į okupuotą kraštą, laisvuose Vakaruose siekdamas pasišvęsti dainos menui.

Okup. Lietuvos dvasiškija ir kunigų seminarijos vadovybė labai gerai žino apie komunistų keslus įgrusti į seminariją šnipus. Jie tokius "klierikus" stengiasi iššifruoti.

DRAUDŽIA MOKYTI VAIKUS

Naujoj Akmenėj okupuotoje Lietuvoje, liaudies teismas nagrinėjo Kleopos Bičiučaitės bylą. Ji, 70 metų amž., nusikalto įstatymams, nes ruošė vaikus Pirmajai Komunijai. Jos kaltei patvirtinti buvo sušaukti 27 liudininkai, daugiausia 7-14 metų vaikai, kurie tik trugdė teismą, nes labai prieštaringai liudijo. Jie ir nebuvo reikalingi, nes Bičiučaitė pati prisipažino, kad mokė vaikus poterių.

Teismas paskelbė nuosprendį, kad . Bičiučaitei vieneriems metams atimta laisvė. Milicininkai tuojaus senutę areštavo ir nuvežė į savo būstinę, kad daugiau negalėtų mokyti liaudies vaikų taip, kaip nori liaudis. Vėliau ji buvo nugabenta į Šaulių kalėjimą, po mėnesio laiko teismas bausmę pakeitė 100 rublių piniginė bausme.

Kl. Bičiučaitė ir ankščiau buvo bausta už vaikų mokymą religijos. Ji buvo atleista iš darbo, negavo pensijos, pragyventi padėjo brolis. E.

SOVIETŲ PRAMONĖ OKUP. LIETUVOJE

Kremliaus ūkio vadovybė pamažu plečia smulkiosios metalo produkcijos įmones okup. Lietuvoje. Ta proga yra įgabenamas didelis skaičius rusų kolonistų į Lietuvą ir be to yra dar dvi priežastys: 1. smulkiajai metalo produkcijai nereikia daug žaliavos gabenti į kraštą ir 2. precizinių instrumentų gamyboje lietuvių tauta yra viena iš geriausiai pasireiškusių savo kvalifikacijomis palyginus su bolševikų valdonomis kitomis tautomis.

Okup. Lietuvos spauda nurodo, kad pagamintieji dalykai išvežami net į 70 valstybių, ypatingai didžiuojamąsi į užsienį išvežamomis precizinėmis metalo piovimo staklėmis, gaminamomis Kaune. Šioje pramonėje dirba kas trečias respublikos pramonės darbuotojas. Tik deja, spauda nepasako, kad visi okup. Lietuvoje fabrikuojami gaminiai išvežami į kitus kraštus kaip sovietiniai, o ne Lietuvos gaminiai ir visi jie turi įrašus tik rusų kalba.

PRAŠO VIS PRAŠO . . .

Čeikinių parapijos, Ignalinos apylinkės 1.709 tikintieji pasiuntė Breznevui Maskvon memorandumą dėl vietinės valdžios konstitucijos pažeidimų religiniuose reikaluose. Davė eilę ryškių pavyzdžių. Kopiją įteikė ir kitom 9 maskvinėm ir vilniškėm įstaigom. 3023 Klaipėdos parapijiečių nusiuntė ten pat raštą, prašydami grąžinti atimtą bažnyčią. Gana greit prisistatė į parapiją slaptosios policijos agentai, ieškojo parašų rinkėjų, grasino parap. tarybos pirm. Jonui Saunoriui ištrėmimu. Panašiai rašė Kučiūnų parap. žmonės ir sulaukė panašaus atsakymo. Rašė memorandumus Vilniaus vyskupijos kunigai ir kitų Lietuvos vietų kunigai. Memorandumas su 17.000 parašų pasiekė Jungtines Tautas, sukėlęs viso pasaulio spaudos dėmesį. Žmonių kantrybė jau išseko — rašosi po memorandumais žiodami, kad už tai gręsia Sibiras ar kalėjimai.

• **Laisvajame pasaulyje** iškilmingai švenčiama Lietuvos Universiteto 50 metų sukaktis. Ta proga išleista knyga "Lietuvos Universitetas 1579-1803-1922".

RŪTOS RATELIS

Čikaga, lietuvių išeivių sostinė tarp kitko, gali pasidžiaugti lietuvaičių seselių kazimieriečių vedama Marijos aukštesniąja mokykla. Ją lanko didelis procentas lietuvaičių, kurios jungiasi jau senai veikiančiame "Rūtos" ratelyje. Šio ratelio narės rūpinasi lituanistiniais reikalais, palaiko lietuvišką dvasią mokykloje, studijuoja Lietuvos istoriją, kultūrą ir tt. Dalyvauja su programa mokyklos parengimuose.

Šių metų jų lituanistinė tema yra: **"Lietuvių kultūra dvidešimtajame amžiuje".** Metų eigoje planuojama supažindinti nares su šio šimtmečio lietuvių poezija, proza, menu, muzika ir teatru.

"Rūtos" ratelio uždirbtas pelnas yra skiriamas praplėsti mokyklos bibliotekos lietuvišką skyrių.

Jų veiklą koordinuoja kasmet renkama valdyba.

Skaityk ir platink "LAIKĄ"

V-tas PIETŲ AMERIKOS LIET

Po 6 metų pertraukos šių metų vasario 22-25 dd. Sao Paulio mieste įvyko V-sis Pietų Amerikos Lietuvių Kongresas, kuriame suvažiavo lietuvių atstovai iš **Argentinos, Kolumbijos, Venezuelos, Urugvajaus, Š. Amerikos,** neskaitant jau didžiausią dalyvių skaičių iš pačios **Brazilijos - Sao Paulio.**

PRADŽIA SU MALDA

Kongresas buvo pradėtas 1973 m. vasario mėn. 22 d. 19 val. su iškilmingomis mišiomis, kurias atlaikė penki kunigai iš įvairių Pietų Amerikos kraštų: Argentinos, Brazilijos, Kolumbijos, Venecuelos ir Urugvajaus. (Kun. A. Steigvilas, kun. P. Daugintis, kun. N. Saldukas, kun. A. Perkumas ir kun. J. Giedrys).

Bažnyčia buvo gražiai išpuošta, o prie altoriaus buvo padėta iš Lietuvos atvešta išniekinta ir sulaužyta Kristaus figūra, kuri garsiau ir aiškiau kalbėjo negu bet koks pamokslas apie persekiojamą Bažnyčią Lietuvoje. Laike pamaldų pritaikintą pamokslą pasakė kun. **Jonas Kidykas** iš Sao Paulio.

KONGRESO ATIDARYMAS

Pamaldoms pasibaigus po ilgesnės pertraukos **Seselių Prančiškiečių Šv. Mykolo** gimnazijos salėje įvyko iškilmingas kongreso atidarymas. Buvo įneštos visų dalyvavusių kraštų vėliavos: Argentinos, Brazilijos, Kolumbijos, Šiaurės Amerikos, Venecuelos ir Urugvajaus kartu su Lietuvos vėliava. Buvo sugiedoti Brazilijos ir Lietuvos himnai.

Kongreso rengimo komiteto pirmininkas **prel. Pijus Ragažinskas** tarė atidarymo trumpą žodį pakviesdamas į garbės komitetą šiuos atstovus: **Zef. Jukневičių** iš Argentinos, **prel. Aleks. Arminą** iš Brazilijos, **Alg. Nasvytį** iš Š. Amerikos, **kun. Vikt. Rimšelį** iš Italijos, **kun. Nik. Salduką** iš Kolumbijos, **Inž. Vlad. Venckų** iš Venecuelos, **Vyt. Dorelį** iš Urugvajaus, **kun. Ant. Saulaitį** - Pasaulio Liet. Jaunimo pirmininką ir **Motiną Julę** - Seselių Prančiškiečių viršininkę ir salės šeimininkę.

Tuo pačiu buvo pakviesti į darbo sekretariatą iš braziliečių veikėjų: **Jonas Bagdžius, Algirdas Idika, Halina Mošinskienė, Joana Satkūnaitė ir Jonas Valavičius.** Buvo perskaityti gauti sveikinimai iš viso pasaulio lietuvių kraštų: bendruomenių, diplomatinių atstovų, bei lietuvių vyskupų.

Kongreso sveikinimo žodį tarė taip pat visi garbės preziudiumo atstovai iš jau minėtų kraštų, linkėdami kongresui didžios kloties. **Ponia Aldona Valavičienė** pristatė publikai Brazilijos lietuvaites, kurios daugiausia buvo pasidarbavusios prie kongreso lėšų sukėlimo: **Silvanią Aradzenkaitę, Silviną Meškaitę - Fideli, Laimą Vosiliūtę, Wilmą Jušinskaitę, Celią Jambaitę ir Klaudiją Pratali,** kurių paskutinė buvo išrinkta šio kongreso karalaite. Visos gavo po tautinę juostą ir gyvų gėlių puokštę.

V-jo PAL Kongreso atidarymo momentas — garbės prezidiumas. Iš kairės: prel. Al. Arminas (Brazilija), Zef. Jukневičius (Argentina), Vyt. Dorelis (Urugvajus), Kun. Vikt. Rimšelis (Italija), kun. Nik. Saldukas (Kolumbija) ir A. Nasvytis (Š. Amerika).

Meno programoje pasirodė du šokių ansambliai: **"Žilvitis"** mažųjų šokėjų ir **"Nemunas"** — jaunimo grupė vadovaujama ponų **Jono Lukoševičiaus,** pasirodydami su tautiniais lietuviškais šokiais, kurie buvo publikos karštai palydėti plojimais.

Programa buvo apvainikuota **Jungtinio Lietuvių Katalikų Bendruomenės** ir **Aušros** choro, diriguojamo **p. Vikt. Tatarūno** su lietuviškų dainų pyne, kuri pradžiugino visų dalyvių širdis lietuviškomis dainų melodijomis. Programa baigėsi vėliavų išnešimu.

Programai užsibaigus Jaunimo namuose įvyko svečių pagerbimui koktelis - vaišės, kurios baigėsi jau po vidurnakčio.

DVI KONGRESO DARBO DIENOS

Nuo penktadienio vasario 23 dienos prasidėjo kongreso dvi darbingos dienos. Buvo sudarytos šios darbo sekcijos: Jaunimo, Švietimo, Liet. Bendruomenės ir Kunigų, kurios savo posėdžius turėjo penktadienį ir **Politinės, Religinės, bei Spaudos ir Kultūros sekcijos,** kurios dirbo šeštadienyje.

P. Z. Jukневičius turėjo bendro pobūdžio paskaitą apie Pietų Amerikos Lietuvių kongresų reikšmę Lietuvos laisvinimo darbe, kur plačiai buvo sustota apie Argentinos laisvinimo veiklą per **Lietuvai Išlaisvinti Komitetą** įsisteigusį jau 1940 metais po pirmos Lietuvos okupacijos ir kurio veikla išsivystė Pietų Amerikos Lietuvių I-jo kongreso suorganizavimu Bs. Aires mieste 1959 metų pabaigoje.

Sekcijų darbų pranešimuose jautėsi nemažas entuziazmas pagyvinti lietuvišką veiklą ir dar stipriau prisidėti prie Lietuvos laisvinimo bylos visuose Pietų Amerikos kraštuose, kuriuose gyvena lietuviai.

Nors suglaustai paminėsime atskirų sekcijų nutarimus. **Jaunimo sekcijos vardu p-lė Nelida Zavickaitė** pranešė, kad šio kongreso metu buvo išdirbtas Pasaulio Liet. Jaunimo Statuto projektas, aptartas III-jo Pas. Liet. Jaunimo kongreso suruošimas 1975 metų pabaigoje ir 1976 metų pradžioje ir nutarta kasmet kuriame nors P. Amerikos krašte ruošti jaunimo stovyklą, kuri sekančiais metais įvyks Urugvajuje.

Švietimo sekcijos vardu kun. Ant. Saulaitis pranešė, kad buvo priimtas naujas audio - vizualinis metodas mokinti lietuvių kalbai ir to metodo medžiagos pasikeitimas tarp kraštų bei meno ansamblių bendradarbiavimas.

Lietuvių Bend-nės pranešimą davė p. Algirdas Nasvytis. Pasaulio Liet Bend-nės vicepirmininkas, pranešdamas, kad Pietų Amerikos lietuvių bendruomenės nors jos turėtų ir kitus vardus automatiškai įeina į Pasaulio Lietuvių Bend-nės šeimą, jei tiktai atskiri kraštai tam pritaria ir sudaro savo represantacinį organą kaip pavyzdžiui Argentinoje ALOS Tarybą. Visi Pietų Amerikos lietuviai yra raginami siųsti savo atstovus į III-jį Pasaulio Lietuvių seimą, kuris įvyks 1973 m. rugpiūčio gale ir rugsėjo pradžioje Wašintono mieste, Šiaurės Amerikoje.

Kunigų Sekcijos vardu kalbėjo kun. Petras Daugintis, kuris pranešė, kad susirinkę lietuviai kunigai yra nutarę kiek galint artimiau bendradarbiauti tarp savęs, bei kartu dirbti su lietuviškomis draugijomis, ypač su jaunimu, bei įjungti pasauliečius į apaštalavimo darbą. Buvo išneštos kelios rezoliucijos kreipiantis į Šv. Tėvą, bei Pietų Amerikos vyskupų konferencijas, kad atkreipti dėmesį į persekiojamą Lietuvos bažnyčią, prašant užtarymo paskelbiant bendrą maldos dieną.

Politinė sekcija, kaip pranešė **Zef. Jukневičius** ilgai buvo sustojusi prie santykiavimo su pavergta Lietuva ir priėjo išvados, kad asmeninis santykiavimas su lietuviais Tėvynėje yra reikalingas, tiktai ne su Sovietų įstaigomis ir kitais okupantų elementais Nutarta pagyvinti Lietuvos vardo kelimą spaudoje, ieškoti

---

LIETUVIAI visame Pasaulyje

• **Mūsų laikraščio bendradarbis** teis. Juozas Kairys, gyv. Vokietijoje, Muencheno mieste, peržengė 70 metų amž. slenksti. J. Kairys yra diplomuotas teisininkas, mokslus ėjęs Kauno Vytauto Did. universitete. Buvo teisėju Vilniuje. Mūsų nuoširdūs sveikinimai!

• **Amerikoje pakeitus įstatymą,** Lietuvos piliečiams vyrams jau nereikia stoti į kariuomenę. Ankščiau buvo imami visi vyrai ir daugelis lietuvių yra žuvę Vietname ar kitur.

• **"Kokiais keliais aš keliaučiau"** — tokiu pavadinimu pasirodė Čikagos lietuvių tarpe plokštelė, įdainuota "Baltijos" kvinteto iš Vak. Vokietijos su Korp! Neo Lithuania orkestro palyda. Kvintetas su pasisekimu dainavo Jaunimo Kongrese Čikagoj, Kent universitete, Torontе.

• **Čikagoje susiorganizavo** naujas Jaunimo choras. Jam vadovauja muz. Faustas Strolia. Choro būstinė — Jaunimo Centre.

• **Didž. Britanijos Lietuvių Sąjunga** suruošė demonstracijas prie Sov. Sąjungos atstovybės Londone, protestuojant prieš aštuonių jaunuolių, chuliganais apšauktų, nuteisimą. Vilniuje. Praeiviams buvo dalinami lapeliai, kuriuose buvo aprašyti visi paskutinieji įvykiai Lietuvoje.

• **Jaunas airių kilmės anglas,** vedęs Anglijos lietuvaitę, Gajutę Valterytę, sudarė Londono lietuvių jaunimo chorelį, vargoninkauja lietuvių šv. Kazimiero parapijoje ir bendradarbiauja su savo rašiniais "Šaltinio" žurnale.

• **Ilsė D. Cirtautas,** studijuojanti Washingtono universitete Azijos kalbų ir literatūros skyriuje, gavo stipendiją tolesniems uzbekų kalbos ir literatūros studijoms.

• **Glasgovo mieste,** Škotijoj, buvo pagerbta daug nusipelnusi lietuvė veikėja - muzikė Joana Sarafinaitė. Jos veikla skleidėsi ne tik vietos mieste, bet ir toli po visą Škotiją, pasiekdama net Angliją. Jos muzikos ir visuomenės darbo praėjo jau 40 metų. Ta proga ji buvo pagerbta vietos lietuvių.

• **Pranas Budvytis,** gyv. Čikagoje, vienas surinko Jaunimo Peticijai arti 20.000 parašų. Pažymėtina, kad P. Budvytis po to kai buvo auto pervažiuotas, liko invalidu, vaikščiojantis su dviem kriūkiais. Parašus rinko jis, daugiausia, viešose vietose ir gatvėse. Jis sutiko labai mažai žmonių, kurie nesutiko pasirašyti.

• **Blacktono senelių priegalėdoje** Kanadoje gyvenanti Marijona Mankienė sulaukė 104 metus amž. ta proga prieglaudos vadovybė jai įteikė gėlių, o to miestelio burmistras paskelbė tą dieną p. M. Mankienės diena. Ji gavo sveikinimus iš prez. Niksono ir Niksonienės.

• **Caracas mieste Venecueloje,** įsteigta Venecuelos Lietuvių Jaunimo Sąjunga, jos pirmąją valdybą sudaro: pirm. A. Dugnas, vicepirm. Romas Klova, sekr. dr. Rita Deveikytė, ižd. Jolanta Bieliukaitytė, informacijų vadovas Aras Mažeika.

Okupuotoje LIETUVOJE

• **Molėtų ežere, valčiai** apvirtus, nuskendo — Vilniaus šilikatinių dirbinių gamyklos inž. E. Kairys, Rygos meno akad. studentas A. Tumas, televizijos ir radio redaktorius J. Oleka.

• **Spekuliacija gintaru** ir jo dirbiniais labai išbujojo okup. Lietuvoje. Valdžia ėmėsi gaudyti gintarą pardavinėjančius asmenis. Jau suimta 80 gintaro pardavėjų.

• **Vilniaus spauda rašo,** kad Lietuvos dviratininkai laimėjo pirmą vietą dviratininkų lenktynėse, ir kad Lietuvos rinktinė tapo Sovietų Sąjungos čempionato komandine nugalėtoja. Lenktynės įvyko gruodžio 8 d. prie Baku. E.

• **Modestui Paulauskui,** žinomam okup. Lietuvos krepšininkui, pripažintas geriausio Sov. Sąjungos krepšininko vardas. 25 geriausių krepšininkų sąraše jis įrašytas pirmuoju.

• **Netoli Veliuonos,** kurioje padavimas sako žuvęs kunigaikštis Gediminas, yra mažas parkas, kuriame yra daug retų medžių, jų tarpe geltonžiedis tulpmedis, vienas 20, kitas 22 metrų aukščio. Prie Raudonės, netoli Jurbarko, auga dviliemenis 20 metrų aukščio ir 7,5 metrų apimties "Gedimino ąžuolas".

• **Istorijos ir entnografijos** muziejuje Vilniuje yra du mediniai mechaniniai laikrodžiai, kuriuos prieš 140 metų padarė vienas lietuvis 1831 metų sukilimo dalyvis, rusų išsiųstas į katorgą. Mediniai yra visi laikrodžio varžteliai, rateliai, grandinėlė ir futliaras (dėžutė). Laikrodžiai nėra dideli, kišeniniai.

• **Papilėje šešiolikos kamienų** liepa tebeauga vietos parke. Šį medį papiliečiai vadina "šešiolikos brolių" vardu.

• **Nijolė Sabaitė,** vilnietė, pasižymėjusi lengvaatletė, laimėjusi medalį Muencheno olimpiadoje, Sovietų sporto varžybose Maskvoje, pasiekė naują Sov. Sąjungos rekordą 800 metrų bėgime. Šį nuotolį jį įveikė per dvi minutes ir 1,1 sek.

UVIŲ KONGRESAS BRAZILIJOJE

glaudesnio santykiavimo su pavergtų tautų atstovais, bei padėkoti Pop. Povilui VI už Lietuvos atstovybės pripažinimą prie Vatikano.

Religinės sekcijos posėdyje, kuriam vadovavo **kun. Ant. Saulaitis** svarstė apie lietuviškas pamaldas ir priėjo bendros išvados apie jaunimui specialias mišias ir kitas pamaldas lietuvių kalboje. Buvo sustota prie pašaukimų klausimo, kad trūksta lietuvių kunigų ir seselių ir buvo svarstyta būdai daugiau sueiti į kontaktą su jaunimu.

Brazilijos lietuvaitės, daugiausiai pasidarbavusios prie kongreso lešų sukėlimo, pagerbtos kongreso metu.

Buvo sustota prie religinės šalpos *suorganizavimo atskiruose* kraštuose ir katalikų veiklos apjungimą ir įjungimą į Katalikų Bendruomenę pasauliniu mastu.

Spaudos ir Kultūros sekcijoje, kuriai vadovavo **Alf. Petraitis,** buvo apžvelgta bendra kultūrinė lietuvių padėtis ir prieita prie sekančios išvados, kad reikia sudaryti tinkamas sąlygas išlaikyti lietuviškai spaudai ir radio valandėlėms, bei įjungti lietuvių jaunimą daugiau į kultūros darbą

Bendrai šiame kongrese labai gyvai reiškėsi jaunimas ir buvo nuolatos nagrinėjamos jaunimo problemos. Buvo visų pasiryžta daugiau bendradarbiauti su liet. jaunimu, ypač padedant jam suorganizuoti III Pasaulio Jaunimo Kongresą, kuris vyks trijuose kraštuose: Argentinoje, Brazilijoje ir Urugvajuje 1975 metų gale ir 1976 metų pradžioje. Visų kraštų atstovai pasižadėjo remti ir padėti šiam jaunimo *kongresui.*

Sekantis kongresąs dėl vykstančio minėto jaunimo kongreso nutartas kiek atidėti, jis turės įvykti 1977 metais. Iš eilės tektų jį suruošti Urugvajaus lietuviams.

Apie kongreso konkrečius nutarimus rezoliucijų formoje supažindinsime mūsų skaitytojus sekančiuose "Laiko" numeriuose išnagrinėjant ir pritaikant mūsų lietuviškai aplinkai.

DIDINGAS MENO VAKARAS

Kongreso darbuotė buvo apvainikuota gražiu meno vakaru, kuris įvyko Sao Paulio miesto centre Japonų salėje Tai buvo kartu ir Lietuvos Nepriklausomybės šventės paminėjimas.

Meninė programa buvo pradėta Brazilijos ir Lietuvos himnais, prie scenos plėvėsuojant Lietuvos, Brazilijos, Argentinos, Š. Amerikos, Kolumbijos, Venecuelos ir Urugvajaus vėliavomis.

Braziliškai apie šventės prasmę kalbėjo **prof. Henrikas Nadolskis,** o lietuviškai apie lietuvių tautos kovas ir viltis išsamų žodį tarė Pas. Liet. Bend-nės vice-pirm. **p. Algirdas Nasvytis.**

Kongreso rezoliucijas brazilų kalboje perskaitė **p. Jonas Valavičius,** pasmerkiant Lietuvos okupaciją ir prašant laisvųjų tautų, ypač Brazilijos moralinės paramos kovoje už laisvę.

Meninėje programoje pirmoje vietoje pasirodė iš Čikagos atvykęs tautinių šokių ansamblis "Grandis" vad. ponios **Irenės Smieliauskienės,** kuris kelis kartus pasirodė scenoje, atlikdamas ištisą lietuviškų šokių pynę, palydint gabiam akordeonistui **A. Stelmokui.** Šokėjams buvo nepagailėta ilgų ir karštų plojimų, o šokių vadovei **I. Smieliauskienei** ir palydovei poniai **I. Kriaučeliūnienei** buvo įteiktos gyvų gėlių puokštės.

Scenoje pasirodė nauja Šiaurės Amerikos solistė **Audronė Simonaitytė,** kuri išpildė lietuviškų dainų ir itališkų bei lietuviškų operų arijas, palydint vienam brazilų pianistui Naujoji solistė pasirodė stipriau italų arijose. Jai taip pat buvo įteikta gėlių puokštė.

Paskutinėje meno dalyje pasirodė **"Nemuno"** šokių ansamblis sušokdamas gyvai kelis šokius ir bendras Liet. Bend-nės bei Aušros choras, sudainuodamas gražių lietuviškų melodijų, vadovaujant ponui **Vikt. Tatarūnui** ir akompanuojant **p. Feliksui Girdauskui.**

PAMALDOS, VAINIKO PADĖJIMAS IR PIETŪS

Sekmadienį 11 val. Šv. Juozapo liet. bažnyčioje Vila Zelina buvo atlaikytos iškilmingos lietuviškos mišios, kurias atnašavo devyni kunigai, patriotinį pamokslą pasakė **kun. Vikt. Rimšelis MIC,** o pamaldoms pasibaigus prie Brazilijos laisvės paminklo **Ipiranga** iškilmingai buvo padėtas gyvų gėlių vainikas, grojant kariuomenės orkestrui Lietuvos ir Brazilijos himnus. Ta proga **Z. Juknevičius** tarė patriotinį žodį, o **p-lė Rymantė Steponaitytė** paskaitė Bernardo Brazdžionio poeziją. Vietos spaudos korespondentai ir Televizijos kanalai perdavė šio kongreso svarbiausius momentus

Kongreso užbaigimo pietūs įvyko Lietuvių Sąjungos namuose, kur laike pietų buvo įteikta ALOS Tarybos pergaminas.

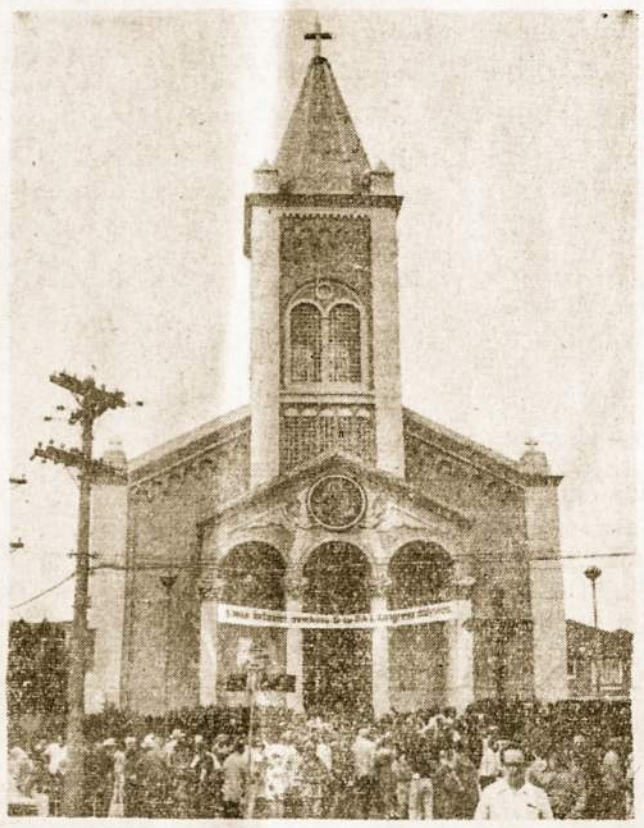

Sao Paulio, Vila Zelina Šv. Juozapo vardo bažnyčia, pastatyta kun. Ben. Suginto. Joje įvyko kongreso atidarymo ir uždarymo iškilmingos pamaldos.

TOKELĖS...

MŪSŲ SKAITYTOJAI PASISAKO

AR LAIKO TIK KELI NUMERIAI IŠEINA?

Ateina pas mane kaimynė ir sako:

—Aš Laiko negaunu. Matyt, brolis Pijus ekonomiją varo ir tik kelis numerius teišleidžia.

—Tau neišleidžia, o man išleido. Žiūrėk, štai paskutinis numeris.

Žiūri moterėlė ir stebisi:

—Tai kaip čia yra, kad tu gavai, o aš negaunu?

Sakau aš jai, kad jau senai pamačiau, kad su paštu menkas "biznis" — grynas nuostolis: tai streikas, tai dirba su "nuleistom rankom", o tai ir be jokių priežasčių ima ir neatneša. Kartais tik už 2 - 3jų savaičių ima ir ateina koks "pasiklydęs" numeris. Kadangi man netoli iki parapijos, tai eidama iš bažnyčios užeinu į redakciją ir pasiimu savo numerį.

Mėgstu lietuvišką spaudą. Laiką visą perskaitau ir neišmetu, bet pasidedu. Guli visi egzemplioriai gražiai ant spintos išitiesę, didelė kruva, reiškia visi išeina, o kad skaitytojai negauna, reikia labai apgailestauti dėl blogo pašto aptarnavimo.

Iš Avellanedos į Lanus pėsčias per pusę valandos nueisi, o paleisk laišką ar laikraštį paštu, tai gerai jei trečioj dienoj gaus. Tikra bėda su tuo paštu. Bet ne vien Argentinoj toks nenormalumas. Skundžiasi paštu ir Kanados, New Yorko ir kitų kraštų žmonės, o ką kalbėt apie Brazilijos paštą, kuris žinomas savo lėtumu.

Žinau, kad Laiko vadovybė rašė prašymus, matėsi su pačiu Cenr. pašto direktorium buvo užtikrinta punktualus laikraščio pristatymas, o visdėlto skaitytojai skundžiasi, kad ne visi numeriai juos pasiekia.

Todėl, jei negaunate laikraščio, kreipkitės į savo paštą, gal kartais tenai gludi priežastis. O Laikas tikrai išeina, tai aš žinau.

Kaimynė.

* * *

"FALŠIVI" PATRIOTAI

Per tris dienas šiais metais šventėme 55 metų Lietuvos nepriklausomybės sukakties minėjimą, kuris buvo visos lietuvių kolonijos be tikybų ir politinių pažiūrų skirtumų iškilmingai paminėtas. Pagrindinis minėjimo aktas įvyko vasario 17 d. SLA salėje, sutraukęs pilną salę žmonių.

Visiems yra gerai žinoma kaip knygnešiai, motinos prie ratelių, dr. J. Basanavičius, dr. V. Kudirka ir daug kitų taurių lietuvių su pasišventimu ir pasiaukojimu rengė tautą išsilaisvinimui iš vergijos.

"A. L. Balsas" visuomet save skelbęs lietuvių gynėju ir tautos kovotoju (bet prieš kurį lietuvių tautos okupantą?), o apie šį garbingą mūsų tautos sukakties minėjimą savo puslapiuose nė vienu žodžiu nepaminėjo, ignoravo (kad nors kronikoj būtų pora žodžių parašyta).

Kadangi "ALB" dar yra daugelio tautiečių tebeskaitomas, todėl tenka apgailestauti ir smerkti tokį ignoravimą, kas įžeidžia mūsų kolonijos lietuvių tautinius - patriotinius jausmus. Paskutiniame "ALB". numeryje yra straipsnis ,užvardintas "Visi didieji taikosi prie TSRS". Tai gal ir "A LB" priklauso prie "tų didžiųjų"?

N. P.

ATĖMĖ BIBLIJAS

"La Razon" sausio 29 d. rašo: redakciją aplankė vienos krikščioniškos sektos kunigas **W. H. Heflin,** kuris papasakojo, kad jis yra atlikęs kelionę su grupe tikinčiųjų į Sov. Sajungą. Esant jiems Maskvoje, visiems buvo atimta visa religinė medžiaga, kurią jie turėjo su savimi, net Biblijas, giesmių knygas ir medinius kryželius. Viešbučio kambaryje, kur jie buvo apgyvendinti, rado slaptą mikrofoną. Jis ir jo sesuo buvę tardyti dėl jų kelionės tikslo.

VATIKANO PASIŪLYMAS

Vokiečių kalba ELTos biuletenyje (Elta-Pressedienst) tilpo tokia žinutė, paimta iš laikraščio "Die Zeit" (1972. XI. 23): ". . . Šventasis Sostas pasiūlė sovietams, kad šiaurinė, dabar sovietų Rytų Prūsija būtų išimta iš naujos lenkų Ermland vyskupijos (jurisdikcijos) ir kartu su Klaipėdos kraštu būtų prijungta prie lietuviškos Kauno diocezijos". Be to, biuletenyje įdėtas Vliko memorandumas, Europos Saugumo Konferencijos reikalu. New Yorke įsteigtosios pabaltiečių santalkos nuostatai ir kt.

(Elta)

LINKSMIAU

• **Ponia Julija serga,** guli lovoje ir prašo vyro išvirti arbatos. Vyras šaukia iš virtuvės, kad negali atrasti arbatžolių.

—Kaipgi nerandi? — atsiliepia žmona. — Jos yra ant lentynos dėžutėje nuo kakavo, ant kurios užrašyta "druska".

» » »

• **Mokinukas į mokytojo** užklausimą, ar jis naudojasi kartais tėvų pagalba ruošiant namuose pamokas:

—Niekad, nes man užtenka ir nuosavų klaidų.

» » »

• **Įkaušęs vyras nukrenta** iš trečio aukšto ir nesusižeidžia. Atsigaivinimui gauna stiklą vandens. Jis atstumia geradarį ir piktai klausia:

—Iš kelinto aukšto turėčiau nukristi, kad gaučiau stiklelį degtinės?

» » »

• **Šeimininkė arba tarnaitė** — tai moteris atliekanti namų darbus už nustatytą mokestį. Moteris, kuri tą darbą atlieka nemokamai — vadinasi žmona.

Lietuvos Nepriklausomybės 55 m. Sukakties Minėjimas

Vasario 16 Dienos minėjimą ruošė ALOS Tarybos speciali komisija. Minėjimas vyko trimis etapais:

A. Mičiūdas energingas ALOST pirmin. Jo pastangomis ir dideliu rūpesčiu gauta gatvė "Lituania" vardo Lanus mieste.

Vasario 16 d. vainiko padėjimas prie San Martin paminklo;

Vasario 17 d. minėjimo aktas SLA salėje;

Vasario 18 d. pamaldos S. Domingo bažnyčioje ir vainiko padėjimas prie Piramidės.

VASARIO 16 DIENA

Pirmoji minėjimo dalis prie S. Martin paminklo įvyko dalyvaujant dideliam būriui lietuvių, jų tarpe matėsi ir kitų tautų atstovai — latvių, albanų, baltgudžių, lenkų, ukrainiečių ir kt. Dalyvavo Susivienijimo ir "Ateities" ansamblių jaunimas su tautiniais rūbais. Ta proga kalbą pasake p. **Zef. Juknevičius.**

VASARIO 17 DIENA

Vasario 17-tos vakare naujai atremontotoje Dr. V. Kudirkos salėje įvyko iškilmingas Vasario 16-tos paminėjimas. Salė prisirinko pilna lietuvių ir svečių.

Iškilmingą minėjimo aktą atidarė programos vedėjai **p. Leopoldas Stankevičius** ir **ponia Alicia Bakaitienė.** Šventei pritaikintą sveikinimo žodį tarė ALOS Tarybos pirmin. **Artūras Mičiūdas.**

Salei nušvitus pasirodė Susivienijimo jaunimo grupė, kuri įnešė Argentinos ir Lietuvos vėliavas, o jungtinis Šv. Cecilijos ir Aušros choras vad. naujo dirigento **Povilo Savicko,** akompanuojant p. **Eleon. Mikučionienei** sugiedojo Argentinos ir Lietuvos himnus, bei Vasario 16-tą.

Išsamią kalbą apie Vasario 16-tos dienos reikšmę ir dabartinę Lietuvą pasakė Š. Amerikos ambasados I-as sekretorius **Dr. Vytautas Dambrava,** iškeldamas aikštėn lietuvių tautos atsparumą kovoje su rusifikacija ir reikalą remti jų kovą dėl galutinio išsilaisvinimo.

Ta pačia proga Dr. Vyt Dambrava perskaitė ispanų kalboje Š. Amerikos ambasadoriaus **J. Lodge** sveikinimą lietuvių kolonijai. Amb. Lodge jau nekartą yra rėmęs lietuvių pastangas Š. Amerikoje ir čia Argentinoje, gerai supranta mūsų tautos tragediją ir mus atjaučia.

Dr. Vytautas Dambrava, įspūdingai skaitęs paskaitą laike Vasario 16 d. minėjimo SLA salėje.

Vasario 16 d. minėjimas buvo užbaigtas vasario 18 d. pamaldomis S. Domingo bazilikoje ir vainiko padėjimu prie Piramidės. Nuotraukoje dalis dalyvių Pl. de Mayo aikštėje prie Piramidės.

Ponia Aldona Dambravienė pasakė du eilėraščių iš Brazdžionio poezijos apie Lietuvos laukus ir lietuvių tautos viltis, o **Sergijus Derenčius** nupasakojo vaizdelį iš karo muziejaus Kaune apie raudonos rožės simboliką ir su dideliu įsijautimu pasakė **Augustaitytės Vaičiūnienės** gražų eilėraštį "Pavasaris ateis". Abiems deklamatoriams publika gausiai nuplojo.

Meno programa buvo užbaigta jungtinio "Šv. Cecilijos" ir Bs As. "Aušros" choro, išpildant šias dainas: **"Tėvynės Ilgesys", "Miškų Gėlė", "Ei Pasauli" ir "Nepamiršk Lietuvos",** palydint gausiais ir karštais plojimais.

Zeferinas Juknevičius publikai pristatė naują choro dirigentą **Povilą Savicką** ir ilgametę pianistę ponią **Leonorą Mikučionienę** šio choro palydovę. Naujam choro dirigentui buvo įteikta dirigento lazdelė (batuta), o poniai L Mikučionienei gyvų gėlių bukietas.

ALOS Tarybos sekretorius **Leonardas Sruoga** publikai pristatė ispanų kalboje šios šventės reikšmę ir paskaitė tai šventei paruoštą A.L.O.S.T. atsišaukimą ispaniškai, kuriame prašoma Argentinos valdžia ir visa tauta paremti lietuvių siekimus atgauti laisvę savai tautai, paminint paskutinius įvykius Lietuvoje, kur lietuvių jaunimas išėjo į gatves reikalaudamas savai tautai laisvės.

Šį vakarą uždarė Liet. Susivienijimo pirmin. **Raul Stalioraitis,** padėkodamas visiems minėjimo darbuotojams, meno programos pildytojams ir svečiams, atvykusiems į šį parengimą, bei pakviesdamas į kitos dienos pamaldas Santo Domingo bazilikoje.

Po programos jaunimas pašoko, o svečiai buvo dar pavaišinti sumuštiniais ir alučiu.

VASARIO 18 DIENA

Sekmadienį, vasario 18 d. S. Domingo bazilikoje įvyko iškilmingos pamaldos, kurias atlaikė Lomas de Zamora vysk. **M. Collino,** asistuojant **kun. A. Steigvilai** ir svečiui iš New Yorko **kun. B. Mikalauskui.** Pamaldų metu giedojo šv. Cecilijos ir Bs. As. "Aušros" chorų junginys, vadovaujant **P. Savickui,** prie vargonų **El. Mikučionienė.**

Laike Mišių su vėliavomis asistavo Susivienijimo ir "Ateities" ansamblių jaunimas. Vyskupas pasakė pritaikintą Vasario 16 D. pamokslą. Dalyvavo pilna bažnyčia žmonių — arti 300.

Pamaldoms pasibaigus visi susirinkusieji nužygiavo iki Plaza de Mayo aikštės, kur prie Argentinos tautinio paminklo — Piramidės buvo padėtas vainikas, atneštas mūsų jaunimo. Kalbėjo dienos tema ALOS Tarybos pirm. **A. Mičiūdas** ir **Zef. Juknevičius.** Dalyvavo didžiųjų vietinių dienraščių "La Prensa", "La Nacion", "La Razon" ir kt.

ALOS Tarybos sekr. Leonardas Sruoga kalbėjęs minėjime ispanų kalba.

korespondentai. Minėti laikraščiai sekančią dieną patalpino dideles nuotraukas su plačiais aprašymais iškeldami viešumon dabartinę Lietuvos tragediją.

Laike Vasario 16 d. minėjimo buvo aktyviai renkami parašai jaunimo peticijai.

IŠ URUGVAJAUS LIETUVIŲ PADANGĖS

PAGERBTAS RAŠYTOJAS KAZIMIERAS ČIBIRAS

Kovo 4 d. Bažnyčios yra pripažinta nienintelio lietuvio šventojo diena tai šventojo Kazimiero - Lietuvos Globėjo.

Pietų Amerikos lietuviai turi savo tarpe kelioliką tautiečių, kurie su pasididžiavimu nešioja to šventojo vardą. Vienas jų labai gerai žinomas ne tik lietuviams išeivijoje, bet ir pasauliniu mąstu pagarsėjęs savo veikla Dievo ir iLetuvos Tėvynės ginybos akcijoje — tai gerbiamas ir mylimas rašytojas **Kazimieras Čibiras (Verax),** Spaudos attache prie Lietuvos pasiuntinybės Montevideo mieste, Urugvajuje, kur jau veik 25 metai gyvena.

Rašytojas Čibiras yra parašęs visą eilę knygų ir begales straipsnių įvairiuose laikraščiuose, iškeldamas Lietuvai padarytą žalą ir gindamas teises į laisvą ir nepriklausomą gyvenimą. Dauguma rašyta ispanų kalba, nors yra ir nemaža lietuvių kalboje.

1973 m. kovo 3 d. būrys draugų susirinko p. čibiro gyvenamoj vietoj — egzotiškame Sangri - La pajūryje prie Montevideo miesto. Ten atsirado apie ketvirtadalis šimto jo prietelių, jų **tarpe Lietuvos Atstovas Anatolijus Grišonas** su ponia, industrijalas ir lietuviškų reikalų rėmėjas **p. Jusys,** lietuvių parap. klebonas **kun. J. Giedrys** ir pravažiuojantis iš V Pietų Amerikos Lietuvių Kongreso jo nuoširdus draugas ir bendradarbis **Zeferinas Juknevičius** su ponia. Ta proga buvo pasisvečiuota, pasivaišinta, aplaistant lietuvių padarytu urugvajišku vynu ir sugiedota Ilgiausių Metų linkint šeimininkui neprarasti energijos kovoje už Lietuvos laisvę.

Rašytojas K. Čibiras (Verax).

LIETUVOS GLOBĖJO ŠV. KAZIMIERO ŠVENTĖ

Sekmadienį, kovo 4 d. 1973 m. Cerro lietuvių parapijos bažnyčioje buvo atlaikytos iškilmingos šv. Mišios **p. Kazimiero Čibiro** intencija dėkojant už išgyventus 25 metus Urugvajuje. Giedojo visi susirinkusieji bažnyčioje, nes choro dirigentas V. Dorelis dar nebuvo grįžęs iš Kongreso.

Po pamaldų parapijos salė prisirinko pilnutėlė žmonių atšvęsti šv. Kazimiero šventę. Vadovaujant kun. **J. Giedriui** buvo atlikta ilga, įspūdinga ir maloni programa. Pirmoje eilėje p. **Kaz. Čibiras** sudėtingoje kalboje papasakojo kas buvo šv. Kazimieras, jo nuopelnai Lietuvai ir jo pavyzdžio įtaka dabartiniam mūsų jaunimui. Argentinos lietuvių vardu sveikino Urugvajaus lietuvius **p. Zeferinas Juknevičius** kartu palinkėdamas ir p. Kaz. čibirui dar ilgai darbuotis Dievui ir Lietuvos labui.

Meninėj programoj labai vykusiai pasirodė jaunieji Urugvajaus lietuviukai artistai **"Rintukai"** deklamuodami ir šokdami tautinius šokius. O jau paaugusių **"Ąžuolyno"** ansamblis tikrai meniškai ir meistriškai išpildė visą eilę tautinių šokių, tiesiog sužavėdami gausiai susirinkusią publiką, kuri nešykštėjo plojimų.

Visą laiką Kat. Moterų draugijos šeimininkės vaišino svečius labai skaniais valgiais ir šaltais gėrimais.

Dalis svečių vėliau buvo supažindinta su Urugvajaus Lietuvių Kultūros Draugijos patalpomis, kurios maloniai dvelkia lietuviškumu.

K. Žinskas.

• **Grįždamas iš 5-jo** P. Amerikos Lietuvių Kongreso Brazilijoje, Argentinos lietuvių delegacijos pirmininkas **p. Zeferinas Juknevičius** paliko įkalbėtus į juostas savo įspūdžius apie P. A. Liet. Kongresą lietuviškai Katalikų Radio Valandėlei kuri vyksta sekmadieniais ir "Recuerdos de la Tierra del Ambar", vykstančią šeštadieniais ispanų kalboje.

TRETYSIS PAS. LIET. JAUNIMO KONGRESAS

Jaunimo Kongreso metu buvo nutarta tretįjį Jaunimo Kongresą ruošti Pietų Amerikoje. Manoma, kad kongresas vyktų trijose valstybėse: Brazilijoj, Urugvajuj ir Argentinoj. Buv. kongreso pirmininkas Romas Sakadolskis, grįždamas iš PAL Kongreso, buvo atvykęs į Bs. Aires, kur susitiko su jaunimu ir lietuviais veikėjais išdiskutuoti šį klausimą.

Vasario 28 d. liet. parap. patalpose įvyko pasitarimas su lietuviškų organizacijų veikėjais. Dalyvavo be R. Sakadolskio jaun. komiteto pirm. **inž. J. Brazaitis,** klebonas kun. **J. Petraitis** ,iš L. Centro — **pirm. V. Misiūnas ir A. Ruplėnas,** SLA atstovavo **pirm. R. Stalioraitis ir G. Barišauskas,** ALOST pirm. **A. Mičiūdas** ir sekr. **L. Sruoga.**

Ilgesnį laiką užtrūkusiame pokalbyje buvo prieita bendros nuomonės — jei jaunimas dirbs ir organizuos kongresą, vyresnieji darbą visokeriopai rems ir padės.

• **Antanas ir Liolė Morkūnai** jau antras mėnuo vasaroja Atlantidoje - Urugvajuje.

• **Leonas ir Adėlė Gudelevičiai su Levute Pelainiene,** ilgesnį laiką vasaroję Urugvajuje, grįžo į Buenos Aires.

• **A. Morkūnienė ir O. Paserpskienė,** po ilgesnių atostogų Carlos Paz vietovėje, Kordobos prov. jau sugrįžo į Bs. As.

• **Marija Misiūraitė Kaibutienė,** šv. Cecilijos choro narė, buvo smarkiai susirgusi bronchitu. Josios darbovietės, "Alpargatas" fabriko gydytojo priežiūroje, sveikata pasitaisė ir kovo 1 d. vėl pradėjo dirbti.

• **Albertas Ropienius** su šeima praleido atostogas Carlos Paz, Kordobos provincijoje. Prie jų kartu prisijungė Šimkevičių šeima ir Gonzalez Krivickaitės šeima. Vasario 11 d. visi grįžo į namus prie savo pareigų.

A.A. VACLOVO RYMAVIČIAUS PALAIKŲ PERKĖLIMAS

Vasario 16 d. a.a. muz. V. Rymavičiaus palaikai buvo perkelti iš Sarandi kapinių į Lanus kapines. Po to Lanus koplyčioje buvo atlaikytos pamaldos, kurių metu giedojo Colon teatro solistė. žinant velionies didelę meilę Lietuvai, panteonas pavadintas Vasario 16 D. vardu.

Kovo 10 d. šv. Cecilijos choro iniciatyva liet. parap. bažnyčioje buvo prisimintas a.a. dirigentas V. Rymavičius šv. Mišiose, kurias atnašavo ir atitinkamą pamokslą pasakė kun. Aug. tSeigvilas. Jungtinis choras, vadov. Pov. Savickui lydint vargonais El. Mikučionienei nuoširdžiai giedojo pamaldų metu.

Po to visi choristai ir dalyviai nuvyko į Lanus kapines, kur buvo pašventintas naujasis panteonas. Šventinimo apeigas atliko klebonas kun. J. Petraitis ta proga prisimindamas velionį nuoširdžiu žodžiu, kalbėjo taip pat sūnus Henrikas Rymas. Panteono pastatymu pasirūpino žmona Sofija Rymavičienė.

BERISSO NAUJIENOS

VASARIO 16 D. PAMINĖJIMAS

Berisso lietuvių kolonija, vadovaujant Mindaugo draugijai, šiemet labai iškilmingai paminėjo Lietuvos Nepriklausomybės 55 m. paskelbimo sukaktį. Šios šventės iškilmės įvyko vasario 25 d. Marja Auxiliadora bažnyčioj kun. J. Petraitis, MIC, tą dieną 17.30 v. laikė šv. mišias už Lietuvą ir pasakė tai progai pritaikintą pamokslą. Pamaldose dalyvavo gausus būrys Berisso kolonijos lietuvių, o jaunimo atstovai atžygiavo į bažnyčią su Argentinos ir Lietuvos vėliavomis.

Po pamaldų Mindaugo dr-jos salėj įvyko Vasario 16 d. paminėjimo aktas, pirmiausiai sugiedant Argentinos ir Lietuvos himnus. Paskaitas laikė Elena Šaulienė iš La Platos ir dr. Vyt. Dambrava, atvykęs iš Bs. Aires. Pumpurėlių ansamblis pašoko eilę tautinių lietuvių šokių bei padainavo lietuviškų dainelių. Aleks. Šaulys solo pagrojo akordeonu, o Adriana Jocytė padainavo solo ispaniškai bei lietuviškai, pritardama gitaros akordais. Keletas asmenų tarė sveikinimo žodį; jų tarpe ALOS Tarybos pirm. Art. Mičiūdas, o svečias prof. Julius Kakarieka, atvykęs iš Resistencijos, Chaco, tarė sveikinimo žodį užkandžių metu. Vakaro programai vadovavo Ona Šeštakauskienė.

Nuoširdžiai sveikiname Berisso kolonijos lietuvius, ypač gi Mindaugo dr-ją, už taip gražiai suruoštą Lietuvos Nepriklausomybės paskelbimo 55 m. sukaktį ir linkime ko geriausios sėkmės ateičiai!

J. N. P.

MINDAUGO DRAUGIJA PRANEŠA

(Napoles 4260, Berisso)

1. **Kovo 31 d. 20.30 val.** Mindaugo draugijos patalpose bus iškilmingai paminėta Mindaugo draugijos 42 metų sukaktis (įsisteigė 29.3.1931 m.). Įvyks minėjimo aktas ir užkandžiai. Kviečiame dalyvauti draugijos narius, draugus, lietuviškas institucijas.

2. Mindaugo draugijos Valdyba praneša visiems nariams, kad šių metų **balandžio 8 d. 18 val.** draugijos patalpose įvyks VISUOTINAS NARIŲ SUSIRINKIMAS, kurio metu bus išrinkta nauja valdyba 1973 metams.

L. Mikelaitis — sekret.

CONVOCATORIA A ASAMBLEA GENERAL ORDINARIA SOCIEDAD LITUANA CATOLICA CULTURAL DE SOCORROS MUTUOS "MINDAUGAS"

Convócase a los Señores Socios para la ASAMBLEA GENERAL ORDINARIA que se efectuará en la Sede de la Institución, calle Nápoles Nº 4260, Berisso, el día 8 de abril de 1973 a las 18 horas en primera convocatoria y a las 19 horas en segunda convocatoria, para tratar el siguiente orden del día:

1º) consideración del Acta de la Asamblea anterior;
2º) lectura y consideración de la Memoria del Ejercicio;
3º) consideración del Balance General al 31-12-72 y Cuadro Demostrativo de Ganancias y Pérdidas;
4º) renovación total de la H. Comisión Directiva;
5º) designación de tres socios para la Comisión de Escrutinio;
6º) designación de dos socios para la firma del Acta.

Luis Mikelaitis
secretario

Osvaldo Bakanas
presidente

Mirčiai išplėšus iš gyvųjų tarpo **JONA KINDERĮ**, jo liūdinčią žmoną Filomeną, dukterį Aliciją Latonienę su šeima, sūnus Alfredą ir Albertą, nuoširdžiai užjaučiame.

Elena ir Juozas Baliūnai su šeima.

Vyrui ir Tėvui **JONUI KINDERIUI** mirus, giliai liūdinčiai šeimai — žmonai Filomenai, dukteriai Alicijai ir sūnums Alfredui ir Albertui reiškiame gilią užuojautą.

Ona Kurtinaitienė ir duktė Elena Perez su šeima.

Mielam Kūmui **JONUI KINDERIUI** apleidus šį pasaulį jo giliai liūdinčiai šeimai — žmonai Filomenai, sūnums ir dukteriai ir visiems artimiesiems reiškiu nuoširdžią užuojautą.

Elena Saikauskienė.

Viešpačiui pašaukus **JONĄ KINDERĮ**, skausme palikusią šeimą — žmoną, dukterį, sūnus ir kitus gimines iš širdies užjaučiu.

Katalina Ziminskienė.

Mirus **ANATOLIJUI PADVALSKIUI**, jo broliui, mūsų choro dalyviui, Vytautui Padvalskiui, tėvui ir kitiems šeimos nariams, reiškiame nuoširdžią užuojautą.

Šv. Cecilijos choras.

Broliui ir sūnui **ANATOLIJUI PADVALSKIUI** mirus, liūdinčius: brolį, mūsų bendradarbį, Vytautą Padvalskį, tėvą Igną Padvalskį, kitus brolius ir seseris, bei artimuosius nuoširdžiai užjaučiame.

Laiko redakcija, administracija ir spaustuvė.

TOMAS YARLORI IR SŪNUS
LAIDOJIMO ĮSTAIGA
Malonus patarnavimas. Patalpos šermenims. Mirusiųjų pervežimai. Autai vestuvės. Lietuviams didelė nuolaida.
Avda. RIESTRA 6292 - Villa Lugano - T. E. 60-3271
Skyrius: Larrazabal 3684

ALBERTO E. TIMINSKAS
"COCHERIA"
AMBULANCIAS - SEPELIOS - CASAMIENTOS
Pasirūpina laidotuvėmis — veža ligonius — daro kelionės į tolimesnes vietas — nuomoja automobilius vestuvėms ir krikštynoms.
Av. PAVON 11070 Temperley F.C.N.G.R. — T. E. 243 - 5654 — Sucursal BALCARCE 510 Lomas de Zamora

MŪSŲ MIRUSIEJI

† **Kun. Norbertas Pakalnis**, mirė Brooklyne. Buvo ilgametis Apreiškimo parapijos klebonas, išbuvęs tose pareigose nuo 1934 metų. Velionis aktyviai reiškėsi lietuviškoje visuomeninėje veikloje, buvo vienas iš pirmųjų New Yorko Lietuvių Tarybos organizatorių. Gimęs 1888 į kunigus įšventintas 1912 m. Kaune. Š. Amerikoje gyveno nuo 1915 metų.

Už Mirusius

• **Už a.a. Martą Žalytę ir Stanislovą Andriuškevičius** bus atnašautos šv. Mišios šių metų kovo 24 d. 10 val. Aušros Vartų liet. parap. bažnyčioje.

Kviečia atsilankyti krikšto duktė **Birutė Vaitekūnaitė (JAV).**

• **Už a.a. Prancišką Kislauskį**, jo dviejų metų mirties sukaktyje, bus atnašautos šv. Mišios š. m. kovo mėn. 25 d. 10 val. (sekmadienį) Aušros Vartų liet. bažnyčioje.

Kviečia atsilankyti

žmona Ona Urnikaitė Kislauskienė, sesuo Konstacija Kislauskaitė ir broliavaikiai.

• Šv. Mišios už **a.a. Vincą Stundžią** bus atnašautos š. m. kovo m. 25 d. 17.30 val. Maria Auxiliadora bažnyčioje, Berisso.

Kviečia atsilankyti

žmona **Ona Stundžienė**
ir sūnus **Vincas.**

• Iškilmingos gedulingos šv. Mišios už a.a. **Petrą ir Juozapatą Vilius** ir šeimos mirusius, bus atlaikytos lietuvių parap. bažnyčioje šių metų kovo mėn. 20 d. 10 val.

Gimines ir draugus kviečia atsilankyti

Ona Vilytė Lekuvienė.

• **Marijus Čikota** gavo liūdną žinią iš Lietuvos, kad ten mirė jo motina Paulina Čikotienė.

PAJIEŠKOMI

• Ieškau savo brolių **Jurgio ir Antano Bruožių**, išvykusių iš Lietuvos į Argentiną apie 1926 metus ir gyvenusių Buenos Aires mieste. Lietuvoje jie yra gyvenę Alvito valsčiuje.

• Paieško sesuo **Adėlė Žakelienė.** Pranešti šiuo adresu: Mrs. A. Žakelienė, 2 Marfield Gards. Belsshill, Lanarkshire, SCOTLAND. Gr. Br.

PADĖKA

Laimingai grįžus man iš Brazilijos PAL Kongreso, per šias eilutes nuoširdžiai dėkoju p-lei Liucijai Judelytei ir visai jos šeimai, kurie priglaudė mane savo namuose ir pavėžino po S. Paulo miestą; staiga man susirgus dėkoju Magdalenai ir Aleksui Vikšnaičiams sumokėjusiems gydytojo išlaidas; Rosai ir Alfonsui Petraičiams palydėjusiems į aerodromą; broliui Pijui Gudelevičiui budėjusiam dvi naktis prie mano lovos ir p. Zef. Juknevičiui išrūpinusiam man bilietą orlaiviu.

Karolis Misiūnas.

† **Anatolijus Gerardas Padvalskis**, 48 metų amžiaus ,mirė kovo 5 d., širdies smūgio ištiktas, Capilla del Señor mieste.

A.a. An. Padvalskis gimė Kaune. Mokinosi Argentinoje Saleziečių kongregacijoje. Kurį laiką mokytojavo Patagonijoje, vėliau dirbo linotipistu Bs. Aires mieste.

Paskutiniu laiku, sveikatai pablogėjus, išėjo į pensiją ir vedė savo bičių ūkį ir užsiėmė buhalterijos darbu.

Giliame nuliūdime liko: tėvas Ignas Padvalskis; seserys Genė ir Dalanda; broliai Vytautas, Algirdas Kęstutis ir Algimantas ir kiti artimieji.

Palaidotas Capilla del Señor kapinėse, kovo 6 d.

† **Emilija Čeponienė** mirė 6-2-1973 m. Berisso mieste. Buvo "Nemuno" draugijos narė, linksmo būdo, dažnai sufleruodavo draugijos vaidinimuose. Susirgusi išbuvo veik trisdešimts metų psichiatrinėj ligoninėj. Liko vyras Kazimieras Čeponis ir kiti artimieji.

† **Juozas Krisiūnas**, 63 metų amž. mirė vasario 24 d. 1973 m. Caseros vietovėje. Nuliūdime liko žmona Stefanija Rymavičiūtė Krisiūnienė, duktė Aldona Krisiūnaitė de Barzellotti su vyru Albertu, sūnus Jose Antonio su žmona Ines ir šeši anūkai bei kiti giminės. Sekančią dieną palaidotas San Martin kapinėse.

† **Juozas Balkūnas**, mirė vasario 18 d. Avellanedoje. Velionis buvo gimęs 12 liepos 1905 m. Trakų apskr. Aukštadvario valsč. Į Argentiną buvo atvykęs 1928 m. Visą laiką dirbo "Anglo" mėsos skerdykloje, iš kur išėjo 1951 m. į pensiją. Argentinoje 1934 m. sukūrė šeimos židinį su Stanislava Martinaityte, kuri liko giliam liūdesyje taip ir vienintėlis sūnus Juozas Karolis. Lietuvoje liko sesuo ir brolis. Pašarvotas savo namuose, lietuvių parap. kaimynystėje. Palaidotas Sarandi kapinėse, palydint dideliam skaičiui tautiečių ir kaimynų, kurie papuošė jo kapą gausiais vainikais ir gėlėmis. Religines apeigas atliko klebonas kun. Juozas Petraitis.

Tegul ilsisi ramiai Argentinos svetingoje žemėje.

• **Markus Luckis**, 68 metų amž. staiga mirė š. m. vasario 10 d. Velionis buvo Lietuvos žydas, šachmatų meisteris, atstovavęs Lietuvą įvairiuose šachmatų turnyruose. Atvykęs į Argentiną 1939 m. į tarpt. šachmatų olimpiadą, daugiau į Lietuvą nebegrįžo dėl artėjančio karo. Čia dalyvaudavo vietinėse varžybose, tačiau būdamas užsienietis, kaip rašo vietinė spauda, į pirmąsias vietas neprasiveržė. Buvo puikus šachmatų varžybų komentatorius. Kadangi mokėjo keletą kalbų versdavo įvairius straipsnius į vietinius laikraščius ar sporto žurnalus. Jo garbei įvyko Capablanca salėje aktas ir skubiai suorganizuotas šachmatų turnyras greituoju, šveicarų sistemos būdu. Šalia M. Luckio Lietuvoje anuo metu garsėjo Vaitonis ir Mikėnas.

† **Edmundas Laucevičius**, mirė Vilniuje sausio 7 d. Kilimo šaulietis. Pedagogas, kultūros istorikas. Neprikl. laikais dirbo Finansų ministerijoj ir diplomatijoj. Parašė 1967 m. dvitomę monografiją "Popierius Lietuvoje XV - XVIII a.".

† **Ignas Šepetys**, 67 metų amž. mirė vasario 5 d. širdies smūgio ištiktas savo namuose, Jose Ingenieros vietovėje. Kilęs nuo Ukmergės, į Argentiną atvyko 1929 m. Nuliūdime liko žmona Kotryna Pipinytė Šepetienė ir dvi dukros — Beatriz Grigaitienė su vyru Antanu Grigaičiu ir keturiom dukrelėm ir Elena Castro bei gimininga Baltaičių šeima ir kiti artimieji. Sekančią dieną palaidotas San Martin kapinėse.

† **Pranciška Grižaitė Smalstienė**, 77 metų amž. staiga mirė vasario 17 d. Olivos mieste. Buvo kilusi iš Užubalių km. Kamajų valsč. Rokiškio apskr. Nuliūdime liko vyras Pranas, duktė Kazytė, sesuo Teresė Juškienė su šeima ir švogeris Jonas Balaišis, gyvenantys Berisso mieste. Taip pat jos liūdi brolienė O. Grižienė bei Jocių šeima. Sekančią dieną palaidota Olivos kapinėse.

† **Jonas Kindurys**, 72 metų amž. mirė vasario 8 d. 1973 m. Buvo kilęs iš Tauragės apskr. Velionis ilgesnį laiką dirbo "Alpargatas" fabrike, iš kurio jau buvo išėjęs į pensiją. Giliame nuliūdime liko žmona Filomena Dambrauskaitė, Kindurienė, sūnūs Alfredas ir Albertas, duktė Alicia Latonienė su vyru bei 3 anūkai — Zuzana, Daniel ir Elizabeth bei Latono sesuo Joana su šeima. Sekančią dieną su religinėm apeigom palaidotas Sarandi kapinėse.

† **Kazimieras Matukaitis** mirė vasario 19 d., eidamas septyniasdešimtuosius metus. Buvo gimęs 1903 m. rugpiūčio 23 d. Suvalkėlių kaime, Vilkaviškio apskrityje, Lietuvoje. Į Argentiną atvyko 1929 m. ir darbavosi Campo Mar fabrike. Jau kuris laikas kai jis buvo išėjęs pensijon ir su žmona Mėta Kananekyte gyveno nuosavame name Adrogue, Bs. Aires provincijoj.

A.a. Kazimieras Matukaitis palaidotas vasario 20 d. Lomas de Zamora kapinėse su religinėmis apeigomis. Velionies laidotuvėmis rūpinosi Sergijus Derenčius, gyvenąs Llavallol, Buenos Aires provincijoj.

† **Mykolas Sobutas**, telšiškis, buvo rastas negyvas savo kambary namų gyventojų kovo 2 d. Buvo gimęs 1902 m. Argentinoje gyveno nuo 1930 metų. Visą laiką dirbo odos išdirbimo įmonėje, iš kur jau buvo išėjęs į pensiją. Priklausė SLA organizacijai antrajam skyriui. Buvo nevedęs, gyveno Bronės Jotautienės namuose Lanus mieste, giminių nei santaupų neturėjo.

Palaidotas vietinio Jose Maria Soliz pastangomis, su kuriuo atrodo velionis turėjo ekonominių ryšių. Sekančią dieną palaidotas Lanus kapi-

† **Jokimas Auškalnis**, 87 m. amž. mirė lapkričio 15 d. Čikagoje, Jis buvo pasišventęs spaudos darbininkas — 40 metų rinko "Draugo" laikraščio prenumeratas ir platino šį dienraštį. Buvo kilęs iš Laviškių km. Šilalės par.

Buenos Aires Avellaneda

LIETUVIAMS REKOLEKCIJOS!

Pranešame miliems tautiečiams, jog iš Romos, Italijos yra atvykęs Marijonų Vienuolijos vicegenerolas — d.g. kun. Viktoras Rimšelis, MIC, kuris Argentinoj pasiliks apie mėnesį laiko. Šalia marijonų oficialios vizitacijos, mielas Svečias sutiko pravesti lietuvių kolonijose gavėnios rekolekcijas, sekančia tvarka:

TEMPERLEY - ADROGUE lietuviams rekolekcijos bus pravestos kovo 16, 17 ir 18 dienomis 17.30 val. su pamokslais ir mišiomis — Ntra. Sra. del Huerto koplyčioj — calle 9 de Julio 82, Temperley.

BERISSO lietuvių kolonijoj rekolekcijos bus laikomos kovo 23, 24 ir 25 dienomis 17.30 val. su pamokslais ir mišiom — Maria Auxiliadora bažnyčioj — Callao 4450.

AUŠROS VARTŲ PARAPIJOJ, Avellanedoj (Mendoza 2280) — gavėnios rekolekcijos bus pravestos balandžio 5, 6, 7 ir 8 dienomis. Rytmetinis pamokslas bus 7.15 val., o vakare — 18 val.

Minėtų kolonijų ir apylinkių lietuvius maloniai kviečiame pasinaudoti aukščiau išvardintomis rekolekcijomis, kartu atliekant velykinę išpažintį ir paruošiant savo širdis dvasiniam atsinaujinimui Kristuje.

Avellanedos Marijonai.

MŪSŲ SVEČIAI

• **Petras Molis**, vyriausias skautų vadas Š. Amerikoje ,buvo atvykęs keletai dienų aplankyti Argentinos lietuvius su tam tikra skautiška misija. Ta proga aplankė SLA, Lietuvių parapiją ir Lietuvių Centrą, susipažindamas su lietuvių veikla ir lietuvių veikėjais, taip pat ir su lietuvišku jaunimu. Mūsų veikla jam padarė labai gražų įspūdį.

Šeštadienį, vasario 24 d. iš Ezeizos aerodromo išskrido į Braziliją, kur dalyvavo V PAL Kongrese.

• **Romas Sakadolskis** — II Pas. Lietuvių Jaunimo Kongreso pirmininkas, atvyko vasario 28 d. į Argentiną, prieš tai aplankęs Kolumbiją, Braziliją, kur dalyvavo Pietų Amerikos Liet. Kongrese. Apsilankymo tikslas — arčiau susipažinti su lietuvių, ypač jaunimo veikla ir apsvarstyti galimybes III-jam Pas. Lietuvių Jaunimo Kongresui, kuris turėtų įvykti Pietų Amerikoje, gruodžio mėn. 1975 m. Jei susidarytų tinkamos sąlygos tai šis kongresas būtų pavestas organizuoti dviems kraštams - Brazilijai ir Argentinai. Tuo tikslu svečias turėjo du posėdžiu: vieną su jaunimu Lietuvių Centre, kitą su lietuviškų organizacijų veikėjais lietuvių parapijoj. Abiejose progose R. Sakadolskis plačiai išdėstė savo kelionės tikslą, bendrą įspūdį iš P. Amerikos lietuvių jaunimo veiklos ir nurodė gaires ateičiai. Svečias aplankė Susivienijimą, Liet. Centrą ir lietuvių parapiją, taip pat Buenos Aires miestą dienos ir nakties metu. Išleidžiant R. Sakadolskį jaunimas Liet. Centro patalpose padarė išleistuvės - asado, kuriuo metu svečias taip pat kalbėjo.

Kovo 4 d. sekmadienį R. Sakadolskis išskrido iš Ezeizos aerodromo į Kolumbiją, iš kur vyks į Čikagą.

Abu svečiai — P. Molis ir R. Sakadolskis buvo apsistoję p. A. Mičiūdų namuose, abu buvo jų vežiojami ir globojami.

• **Kun. Nikodemas Saldukas** salezietis iš Kolumbijos, dalyvavęs V P. A. Liet. Kongrese, grįždamas užsuko aplankyti Argentiną. Lietuvių parap. ir Laiko redakciją aplankė kovo 6 d.

Kun. N. Saldukas iš Lietuvos išvyko 1930 m. Saleziečių centre, Torino mieste, Italijoj studijavo filosofiją, vėliau nuo 1936 m. studijavo teologiją Bogotoj ir ten 1943 m. buvo įšventintas kunigu.

Saleziečiai Kolumbijoj labai gražiai veikia — turi dvi provincijas kiekviena jų išlaiko apie 12 gimnazijų, be to ūkio ir amatų mokyklas. Kun. Saldukas yra buvęs gimnazijos direktorium, namo ekonomu ir kt.

Lietuviams yra padėjęs imigruoti į Kolumbiją išrūpindamas jiems 2036 vizas., kuriomis pasinaudojo apie 500 lietuvių. Dauguma jų vėliau išvyko į Š. Ameriką. Šiuo metu Kolumbijoje randasi apie 200 lietuvių, daugiausia gyvena Bogotoj ir Medelline. Tie, kurie liko, yra gerai įsitaisę ir nemano išvykti. Savo bažnyčią ir namus turi Bogotos lietuviai, vadovauja kun. Myk. Tamošiūnas, o Medellino lietuvių kapelionu yra kun. prof. Mankeliūnas. Veikia Bendruomenė abiejuose miestuose. Efekčtingai veikia liet. moterų organizacija Bogotoj.

Kun. Saldukas Kongrese buvo vienintelis Kolumbijos lietuvių atstovas. Kongresas buvęs labai įdomus, svarbus ir turėtų duoti dalyviams pozityvių rezultatų.

• **Kun. Barnabas Mikalauskas** OFM. atvyko į Argentiną iš Š. Amerikos vasario 5 d. aplankyti savo sesers Barboros Mikalauskaitės Kriuklienės, kurios nebuvo matęs 43 metus. Apsistojo pas seserį ir sesers dukros šeimą Estelę ir Dr. Alb. Dominus Hurlinghame.

Svečias į Ameriką atvyko 1946 m. Iš Lietuvos išvyko kaip klierikas, kunigų seminariją baigė Italijoj. Yra buvęs "Darbininko" redaktorium ir buv. laikraščio "Lietuvos žinių" redakt. Daug bendradarbiavo spaudoje 15 metų gyveno Kanadoje, kur klebonavo liet. parapijoj.

Kun. *B. Mikalauskas* aplankė parapiją ir Laiko redakciją lydimas sesers dukters Estelės Kriuklytės Dominienės. Antru kartu apsilankė kovo 5 d. tuomet atlaikė lietuvišką sumą ir pasakė pamokslą. Jį į bažnyčią palydėjo sesuo Barbora Kriuklienė, Estelė ir Dr. Albertas Dominai ir jų sūnelis Andriukas. Tą pačią dieną svečias išskrido į namus.

Kun. B. Mikalauskas yra kilęs iš Pasvalio valsč. Puodžių km.

• **Prof. Julius Kakarieka**, kuris su šeima gyvena Resistencijoj, Chaco provincijoj, ir dėsto istoriją vietiniame universitete, vasario 22 - 27 dienomis lankėsi Buenos Aires mieste. Buvo apsistojęs pas Marijonus Aušros Vartų parapijoj, Avellanedoj. Profesorius aplankė dr. Vyt. Dambravą bei kitus savo draugus, sutvarkė kai kuriuos reikalus, įsigijo reikalingos literatūros ir grįžo pas savo šeimą. Jo sūnus Aleksandras Gediminas pas Marijonus praleido virš mėnesio laiko, padėdamas parapijoj. Gi profesoriaus vyriausioji duktė Elenutė ir sūnus Algirdas, abu įstojo į medicinos fakultetą, Corrientes universitete. Visai šeimai, o ypač jauniesiems studentams, linkime ko geriausios sėkmės!

• **Romas Malėla**, ankščiau gyvenęs Argentinoje, buvęs šv. Cecilijos choro narys ir vaidintojų būrelio dalyvis, atvyko iš Čikagos į Argentiną prie sergančio tėvelio, kuris po ilgo gulėjimo Fernandez ligoninėje grįžo į namus. Romas, lydimas seserėno Hektoro Survilos, dalyvavo liet. pamaldose kovo 11 d.

* * * *

• **Irenė Gudelevičiūtė** ir Genaro Barbaro, džiaugiasi susilaukę sūnaus, kuris gimė vasario 1 d.

• **Bronė Lukoševičiūtė Šiušienė** po skubios ir komplikuotos operacijos iš sanatorijos jau grįžo į namus, kur baigia sveikti vyro Juozo Šiušio slaugoma.

• **Adolfas Malkevičius** yra pašauktas atlikti karinę prievolę. Jau išvyko į savo pulką, esantį Tandil mieste.

SVEČIAS IŠ ROMOS

Kun. dr. Viktoras Rimšelis, MIC, Marijonų Vienuolijos vicegenerolas, gyvenąs Romoj, Italijoj, šių metų kovo 9 d. atskrido į Buenos Aires, su tikslu aplankyti Argentinos marijonus ir lietuvių kolonijose pravesti gavėnios rekolekcijas. Gerb. Svečias prieš atvykdamas į Argentiną, dalyvavo V Pietų Amerikos Lietuvių Kongrese San Paulyje, Brazilijoj, o po to aplankė ten besidarbuojančius lenkus marijonus.

Kun. V. Rimšelis Argentinoj lankosi jau trečią kartą. Pirmu du kartus jis buvo atvykęs pas mus iš Čikagos kaip marijonų provincijolas 1964 m. ir 1967 m. Antrąjį kartą lankydamasis dalyvavo taip pat IV P.A.L. Kongrese, kuris vyko Buenos Aires mieste.

Gerb. Svečias yra gimęs Kaltanėnų parapijoj, Švenčionių apskr., Vilniaus krašte. Švenčionių gimnazijoj baigęs 5 klases, 1932 m. jis atvyko į Marijampolę ir įstojo į Marijonų Vienuoliją. Būdamas seminaristu, filosofiją studijavo Romoje, o teologiją — Kaune ir Tübingen'e, Vokietijoj. Kunigu įšventintas 1943 m. Teologijos daktaro laipsnį gavo Romoje 1946 m. Į Šiaurinę Ameriką persikėlė 1947 m. ir profesoriavo Marijonų seminarijoj, o vėliau buvo jos rektorium. Be to, kun. V. Rimšelis jau daug metų kai darbuojasi ir spaudos srityje. Marijonų provincijolu buvo nuo 1963 iki 1969 m., o po to buvo išrinktas Marijonų Vienuolijos vicegenerolu. Tose pareigotebėra iki šiol.

Pabuvęs Argentinoj apie mėnesį laiko, kun. V. Rimšelis grįš Romon, o po to gegužės mėnesį su kitais marijonais vyks į Lenkiją, kur iškilmingai bus paminėta Marijonų 300 metų sukaktis. Liublino universiteto ruošiamoje akademijoj kun. V. Rimšelis duos paskaitą apie Lietuvos marijonus.

Mielam Svečiui linkime ko geriausios sėkmės ir Dievo palaimos!

J.N.P.

AUKOS KALENDORIUI

$ 10.000 — St. Barsantienė
,, 1.000 — Kazimiera de Rastano
,, 1.000 — Naucikaitė de Bala
,, 1.000 — Bruna Meliauskienė
,, 1.000 — Veronika Radzevičienė
,, 1.000 — Martynas Čikota
,, 1.000 — Leonardas Sruoga
,, 1.000 — Antanas Spudis
,, 800 — Emilija Žindis
,, 500 — Veronika Petrokienė
,, 500 — Kastutė de Tichionuk
,, 500 — Ona Stundžienė
,, 500 — Kazimieras Leščiukaitis
,, 500 — Juozas Antanaitis
,, 500 — Marija Mačernienė
,, 500 — Emilija Čepulėnienė
,, 500 — Povilas Mainonis
,, 200 — Marija Bendorinienė
,, 200 — Petras Urbanavičius
,, 200 — Juozas Galvelis
,, 100 — Aleks. Didžiokas
,, 100 — Federikas Kuprevičius

AUKOS BRAZILIJOJE

20 am. dol. — Umbražiūnas
4 am. dol. — Vincas Kuliešius
26 cruzeru — Jonas Bagdžius
25 cruzeru — Magd. Vinkšnaitienė
1.000 urugv. pezų — El. Navickienė

KELIONĖ Į LUJAN ŠVENTOVĘ

Kaip ir kiekvienais metais, lietuvių maldininkų kelionė į Lujan šventovę įvyks atvelykyje, balandžio 29 d. Bus vykstama patogiais autobusais. Smulkesnę kelionės tvarką pranešime sek. Nr.

• **Kazimierietė seselė Dilekta** gyv. Kordoboje šį mėnesį grįžo iš Š. Amerikos, kur buvo aplankyti savo mamytės Onos Kriaučiūnienės, gyv. Čikagos mieste. Seselė Š. Amerikoje išbuvo 3 mėn.

LAIKAS

PATRIJOTINIO RELIGINIO TURINIO LAIKRAŠTIS

Redaguoja Redakcinė Kolegija. Atsakingas Redaktorius — Augustinas Steigvilas. Administratorius — Pio Gudelevičius. Rankraščiai taisomi, pertvarkomi Redakcijos nuožiūra; nesunaudoti — grąžinami tik autoriui prašant. Kaina Argentinoje metams $ 20,00. Kitur — metams 4 dol. Oro paštas metams 6 dol.

XXV Metai — Nr. 529 1973 m. kovo 15 d.

IŠ ALOS TARYBOS POSĖDŽIO

Laike vasaros atostogų įvyko du ALOS Tarybos posėdžiai, vienas vasario 12 d. SLA patalpose, kitas kovo 9 d. Lietuvių Centre. Laike tų posėdžių buvo apsvarstyta eilė mūsų kolonijos aktualių klausimų.

V PAL Kongreso atstovai. Vadovaujantis dėsniu, kad Kongreso atstovais turi būti asmenys, dalyvaujantys lietuviškose organizacijose, dirbantieji lietuvių parapijoj, choruose, spaudoje ir tt. iš važiuojančiųjų tarpo atstovai išrinkti sekantys asmenys: **kun. Aug. Steigvilas, K. Misiūnas, Zef. Juknevičius, Irena Stankevičienė, Leop. Stankevičius, Pijus Gudelevičius** ir iš jaunimo. **Nelida Zavickaitė, Angelė Kiškeliūtė** ir **Juozas Deveikis.** Taip pat nutarta pasiųsti sveikinimo telegramą ir įteikti gražų pergaminą. Antrajame posėdyje grįžę iš kongreso atstovia kun. A. Steigvilas ir P. Gudelevičius davė platų pranešimą apie kongreso eigą.

Gatvė LITUANIA. Gauta iš p. Kazimiero Šlapelio telegrama, kurioje nustatoma galutinė gatvės atidarymo data — **18 kovo 1973 m. Com. Rivadavia mieste.** Šiai šventei to miesto lietuviai nuoširdžiai rūpinasi. ALOS Tarybos dovana — bronzinė lenta su užrašu jau pristatyta į tą miestą. ALOS Tarybą atidarymo šventėje atstovaus pirm. A. Mičiūdas, kun. Aug. Steigvilas ir Jul. Mičiūdas. Jau pasirašytas dekretas LITUANIA gatvei Lanus mieste. Duodama Libertad gatvė (6 kvartalai nuo SLA). Atidarymas įvyks balandžio 15 d. sekmadienį. Programoje numatoma :pamaldos artimoje bažnyčioje, gatvės atidarymas ir pietūs SLA salėje. Šios gatvės atidarymo iškilmėms pravesti išrinkta komisija: A. Mičiūdas, K. Kliauga, R. Stalioraitis, P. Gudelevičius, J. Šiušis.

Vasario 16 D. minėjimas. Vasario 16 d. minėjimas praėjo labai gerai dalyvaujant dideliam skaičiui žmonių visose trijose minėjimo dienose. Lietuviai gausiai aukoja, atrodo šis minėjimas duos pelno apie 20 - 30 tūkst. pezų. Apyskaita bus paruošta sek. posėdžiui.

Panteonas lietuviams. Yra galimybė įsigyti panteoną Lanus kapinėse. Manoma lietuvių tarpe atsiras daug norinčių įsigyti vietą lietuviškame panteone bei perkelti ten savo artimuosius. Smulkesniam gvildenimui klausimas atidėtas kitam posėdžiui.

Žemė lietuviams. Vienas lietuvis pažadėjo dovanoti žemės iki 5 ha. svarbiam visuomenės reikalui. Nutarta padėkoti geraširdžiui tautiečiui ir turėti minty kokios galimybės būtų, tą dovaną tinkamai panaudoti.

Peticijos parašai. Gautas raštas iš Jaunimo Kongreso Peticijų komisijos kurioje pranešama, kad parašų rinkimas pratęstas iki kovo mėn. Nutarta ypatingą akciją išvystyti Vasario 16 D. minėjimo metu.

Lietuviškos mokyklėlės. Yra būtinas reikalas išvystyti lietuviškas mokyklėles. Reikalinga mokytojų, ypač jaunesnio amžiaus.

III P. L. Jaunimo Kongresas įvyks P. Amerikoje 1975 m. ir jo dalis Argentinoje. Apie pokalbį pirm. R. Sakadolskio su jaunimu ir veikėjais plačiai informavo A. Mičiūdas.

Atstovai į Bendruomenės seimą bus renkami sekantį posėdį. Argentinai priklauso 5 atstovai.

Sekantis posėdis — balandžio 13 d. lietuvių parapijoj.

Abu posėdžius pravedė pirm. Art. Mičiūdas, sekretoriavo L. Sruoga.

PROGRAMA 11 KANALE

Šv. Cecilijos choras yra pakviestas pravesti programą TV vienuoliktame kanale kovo 25 d. tarp 9.30 ir 10.30 val. Programa tęsis apie 40 min. ši programa vadinama "Dia del Senor". Kun. Aug. Steigvilas laikys šv. Mišias ir pasakys pamokslą, o choras giedos giesmes lietuviškai ir lotyniškai. Lietuviai pasekite programą.

LITUANIA GATVĖ

Jau pasirašytas dekretas LITUANIA gatvei Lanus mieste. Paskirta gatvė Libertad 6 kvadr. nuo SLA rūmų. Atidarymas numatomas balanlandžio mėn. 15 dieną. Po atidarymo įvyktų pietūs Susivienijimo salėje. Smulkesnę programą paskelbta pirmame pusiapy.

Gatvės išrūpinimas užsitęsė apie porą metų. Tuo reikalu daug pastangų ir daug laiko pašventė ALOS Tarybos pirm. **Artūras Mičiūdas.**

Kovo 18 d. C. Rivadavia mieste bus atidaryta to miesto LITUANIA gatvė, kurią išrūpino **p. Kazim. Šlapelis.**

LIETUVIŲ SENELIŲ ŽIDINYS
c. Quintana 1254 — Adrogue ruošia
NAUJŲJŲ BUTŲ PAŠVENTINIMĄ
kuris įvyks sekmadienį, balandžio 1 d. 1973 m. 16 val.
Po pašventinimo apeigų — šeimyniškos vaišės.
Bilietus prašome įsigyti iš anksto arba užsisakyti telefonais J. Mičiūdas 60-1765, Jon. Čikštas 67-56663, Liet. parapija 208-5027, A. Mičiūdas 60-0298.
Patogus privažiavimas kolektyvais (160 iš Palermo, S. Vicente iš Constitucion ir tt.)
Visi kviečiami dalyvauti.
S. Židinio Valdyba.

SUSIVIENIJIMAS LIETUVIŲ ARGENTINOJE
ruošia
ką? . . . GEGUŽINĘ - PIKNIKĄ
kur? . . . ŠILUVOS VASARVIETĖJ, V. Elisa
kada? . . . kovo 25 d. 1973 m.
ką veiksime? . . . Rutulio (bochas), Truco, Volley Ball ir vaikų žaidimų kampeonatai (su premijomis).
ŠOKIAI - MAUDYMOSI BASEINAS - BUFETAS
kiek kainuoja? . . . tik 2 pezai (su teise dalyvauti staigmenų loterijoj).
Visus kviečia
S.L.A. Centro Valdyba.