LAIKAS

Nr. 544

XXV M.

"EL TIEMPO"
Mendoza 2280, Avellaneda, Buenos Aires
T. E. 208 - 5027
Reg. Nacional de la Propiedad Intelectual
Nr. 1.202.109
Director resp. — AGUSTIN STEIGVILA

CORREO ARGENTINO CASA CENTRAL
Franqueo Pagado
Conseción Nº 1384
Tarifa Reducida
Conseción Nº 4015

PERIODICO QUINCENAL LITUANO — 15 DE NOVIEMBRE DE 1973

NAUJI VĖJAI POLITIKOJE

Išmėginę ginklus amerikiečiai ir rusai prie Suez kanalo laike arabų ir žydų konflikto, dabar bando pasukti nauju keliu: ramios koegzistencijos. Š. Amerikos valstybės sekretorius **Henry Kissengeris** pasiūlė arabams ir žydams susitaikinti.

Arabai ir žydai pamatę, kad tarpusavio karas yra beprasmis, sutiko taikintis ir pasirašė taikos sutartį, pagal kurią žydai ir arabai padeda ginklus ir sugrąžins vieni kitiems belaisvius.

Kissengeris tuojau po savo viešnagės Egipte ir Palestinoje, nuskubėjo į Raudonąją Kiniją susitikti su **Mao-Tse-Tungu.** Labai retas svečias gali pamatyti Mao, bet Kissengeriui durys buvo atidaros. Abu turėjo ilgą pokalbį apie dabartinę padėtį. Beto Mao perdavė sveikinimus Š. Amerikos prezidentui Niksonui kaip geros valios ženklą.

Komunistinei Kinijai šiuo metu svarbu yra turėti su Š. Amerika gerus santykius, nes tuomi gali su laiku nemažai laimėti. Visų pirma gali padaryti spaudimą, kad Š. Amerika pamažu atitrauktų savo kariuomenę iš Formozos salos, antra vertus, bus naudinga užmegsti glaudesnius prekybinius ir kultūrinius santykius.

Nuo senų laikų Kinija pasižymėjo didele diplomatija ir sugebėjimu išnaudoti geras progas politikoje ,kaip įvyko po paskutinio pasaulinio karo: Kinija tapo viena iš didžiausių pasaulio galybių. Šiandien su ja turi skaitytis netik Rusija, bet ir Š. Amerika.

Tačiau Henry Kissengerio politika siekia dar toliau: sustiprinti ryšius su Kom. Kinija, kad tuomi laikytų Rusiją, kiek galint nepavojingesne. Tačiau tas iš tikrųjų prisideda prie Rusijos ir Kinijos dar didesnio apsiginklavimo.

Nereikia pamiršti vieno pagrindinio dalyko: komunistinis blokas, ar jis vadintųsi Sovietų Sąjunga, ar kontinentalinė Kinija, visada turi vieną aiškų tikslą: pasiimti sau visą Vakarų laisvąjį pasaulį. Tam tikslui yra naudojamos visokios priemonės: diplomatija, prekyba, kultūriniai mainai.

Tai parodo, pavyzdžiui, maršalo Tito laikysena, kuris nors atsiskyręs nuo Sovietų Sąjungos, bet vistiek lieka komunistas ir demokratijos priešas, simpatizuojąs komunistinei santvarkai. (Paskutiniu metu lankėsi Maskvoje).

Lygiai ir Rusija su Kinija, nors atrodo, kad tarp savęs pešasi ir nesutinka, bet Jungtinių Tautų posėdžiuose kai klausimas eina apie tautų laisvę, abi balsuoja prieš-vetuoja. Taigi Vakarams nėra ko gero laukti nei iš Sov. Rusijos, nei iš Kom. Kinijos.

Komunistinis blokas veda neva "taikos" ir "sugyvenimo" politiką, bet kiek galėdamas bando užimti pozicijas visame pasaulyje: įsitvirtinti tiek Azijoje, Afrikoje ir Amerikos kontinentuose. Bandė pasinaudoti arabų ir žydų konfliktu, kad įkeltų koją Afrikos žemynan, bet nepavykus turi dar laukti kitos progos.

Pietų Amerikoje tiek Rusija tiek Kinija bando išplėsti savo įtaką diplomatiniu, kultūriniu ir prekybiniu keliu. Ir tai pavyksta, nes jų propaganda skina sau kelią jaunimo tarpe: komunizmas arba marksizmas pasidarė mados ir gero skonio reikalu.

Todėl komunizmui apsimoka geriau "taikiu" diplotamitiniu keliu, pamažu užimanti naujas pozicijas šiame kontinente, kad momentui atėjus, būtų galima panaudoti ir jėgą, jei tas būtų reikalinga.

(Sekančiame numeryje matysime, kaip Sovietai įsitaisė Kuboje.)

J. Pragiedrulis.

Pasaulio Lietuvių Bendruomenės valdyba posėdžio metu. Iš kairės sėdi: Stasys Džiugas, administracinių reikalų vicepirmininkas; Kostas Dočkus, finansų vicepirmininkas; Bronius Nainys, pirmininkas; Romas Kasparas, jaunimo vicepirmininkas; Jonas Kavaliūnas, švietimo vicepirmininkas; kun. Jonas Borevičius, SJ, vicepirmininkas; Juozas Šlajus, sekretorius. (Nuotr. Foto arch.)

LATVIJOS HIMNAS

Dievs sveti Latviju
Mūs dargo tēviju
Svēti jel Latviju
Ak sveti jel to.

Kur latviu meitas zied
Kur latviu deli zied.
Laid mums tur laime diet
Mūs Latvija.

———=———

Dieve, laimink Latviją,
Mūs tėvynę brangiąją,
Laimink Latviją.
ak, laimink ją.

Kur latvių dukros žydi
Kur dainos sūnus lydi.
Duok laimės džiaugsmą didį
Mūs Latvijoj.

Latvijos nepriklausomybės šventė minima lapkričio 18 dieną.

Sveikiname brolių latvių tautą ir linkime, kad laisvės saulė nušvistų jums ir mums!

Lituania vardo gatvei, Lanus mieste (buv. c. Libertad), naujoji valdžia nutarė palikti senąjį vardą — Libertad. ALOS Tarybi tarpininkaujant, Lanus miesto valdyba lietuviams davė kitą gatvę — Juramento (arti SLA rūmų). Tuo reikalu buvo gautas sekantis dekretas:

Lanús, 2 de Noviembre de 1973.

Señor Presidente del
Consejo de las Organizaciones y Prensa
Lituana de la Argentina
Don Arturo Miciudas

Tengo el agrado de dirigirme a Vd. a fin de poner en su conocimiento que por ordenanza Nº 4067 sancionada por el Honorable Concejo Deliberante de este Partido el 19 de octubre último, se ha resuelto el cambio de nombre de la actual calle Juramento por el de "LITUANIA", en toda su extensión.

Con tal motivo aprovecho la oportunidad para saludar a Vd. con las expresiones de mi mayor consideración.

MANUEL QUINDIMIL - Intendente Municipal.
JUAN SANTIAGO TORRES - Secretario de Gobierno.

P. L. BENDRUOMENĖS SEIMO REZOLIUCIJOS

TAUTINĖ RELIGINIŲ INSTITUCIJŲ REIKŠMĖ

Lietuviška parapija yra reikšmingas lietuvybės išlaikymo židinys. Po Antrojo Vatikano Suvažiavimo, įvedus tautines kalbas mišiose ir kitose religinėse apeigose, Seimas ragina, kad tiek klebonai, tiek ir parapiečiai pasirūpintų, jog kiekvienoje lietuviškoje parapijoje bent vienos mišios būtų atnašaujamos lietuvių kalba. Pageidaujama, kad visų konfesijų lietuviškuose maldos namuose būtų meldžiamasi lietuviškai. Kur reikalinga, parapijoms i talką ateina savo Kraštų Lietuvių Bendruomenės Valdybos.

Kraštuose ar kontinentuose, kur yra daugiau lietuviškų parapijų, stengtis įkurti lietuviškas sielovaldas, kurioms priklausytų visos tos vietovės lietuviškos parapijos.

LIETUVOS LAISVINIMO VEIKLA

Seimas įvertindamas visų kraštų laisvojo pasaulio lietuvių pastangas, siekiant Lietuvai Nepriklausomybės atstatymo, kreipiasi į visas veikiančias lietuviškas organizacijas ir institucijas ir prašo:

1. Lietuvos Nepriklausomybės atstatymui koordinuoti viską su PLB Valdyba, su Lietuvos Diplomatine Tarnyba ir su Vyriausiu Lietuvos Išlaisvinimo Komitetu.

2. Prašo visų veikiančių lietuviškų organizacijų ir institucijų peržiūrėti savo veiklos būdus ir bendrų tikslų siekiant, jungtis į gimininingas grupes, sudarant vadovaujančių veiksnių prezidiumus ar federacijas.

3. Siūlo Kraštų Valdyboms, organizacijoms ir institucijoms ne vien tik įtraukti jaunimą į organizacines funkcijas, bet rinkti, kviesti ir įtraukti jaunimą į valdybas, komitetus ir kitus vienetus, parodant jaunimui pasitikėjimą ir duodant jam progą įsigyti senųjų patirties, tradicijų ir veikimo būdų.

4. Seimas džiaugiasi moterų įsijungimu i lietuvių visuomeninę veiklą ir pasisako už pilnas moterų teises.

SUSIVIENIJIMAS LIETUVIŲ ARGENTINOJE

ruošia

TRADICINIUS PENSININKŲ PIETUS

(Almuerzo de los jubilados)

šių metų lapkričio 25 d. 12 val. SLA rūmuose Av. San Martin 3175, Lanus Oeste.

Programoje — SLA mažųjų ansamblio pasirodymas.

Bilietus prašome įsigyti iš anksto arba užsakyti telefonais: J. Rudėnas 69-7532, J. Stalioraitis 247-1121, L. Stankevičius 241-0933.

Visus kviečia atsilankyti

Pensininkų Komisija.

Minint Tėvų Marijonų vienuolijos įsteigimo 300 metų sukaktį, lietuvių Aušros Vartų bažnyčioje, šių metų gruodžio 8 dieną, 21 val. įvyks

KONCERTAS

PROGRAMOJE:

I dalis

Coriolano (obertura) ... L. van Beethoven (1770-1827)
Sinfonia N. 17 K. V. 129 W. A. Mozart (1756-1791)
Salmo ..... G. F. Teleman (1681-1767)
Atlieka mišrus choras ir orkestras.

II dalis

Añoranzas ..... J. Rodriguez Faure
Nascosto del Velo ..... C. A. Pizzini
Alleluja ..... Tekstas P. Fr. Pellegrino
Atlieka vaikų choras ir orkestras.
Sinfonia ("Mesias") .... J. F. Haendel (1685-1759)
Aleluya del "Mesias" ... J. F. Haendel (1685-1759)
Atlieka keturių balsų choras ir orkestras.

Dalyvauja du chorai ir orkestras Instituto de Musica de la Municipalidad de Avellaneda.

Dirigentas - maestro **JOSE RODRIGUEZ FAURE.**

Vaikų choro paruošėja - **Alicia Ferrari,** suaugusiųjų - **C. Jones.**

Šiai programos daliai pasibaigus, orkestras pereis į parapijos sodą, kur diriguojant maestro J. Rodriguez Faure, atliks sekančią programą:

Purmamarca ..... J. Rodriguez Faure
Sinfonia en Sol Menor N. 40 K. V. 550 ..... W. A. Mozart

Koncertas įvyks tuoj po 20 val. Mišių už gyvus ir mirusius Marijonus, dirbusius Argentinoje.

Visi maloniai kviečiami atsilankyti.

(Įėjimas - laisva auka.)

Avellanedos Marijonai.

IŠKILMĖS SENELIŲ ŽIDINYJE

Lapkričio 4 d. S. židinyje buvo pašventintas dar vienas pastatas — dviejų butų namas.

Tos dienos 12 val. gretimoje koplyčioje įvyko šv. Mišios už S. židinio narius ir rėmėjus. Mišias atlaikė ir šventinimo apeigas atliko kun. J. Petraitis. Pamaldų metu giedojo "Aušros" choras, vad. I. Valantinavičiaus.

Talmantienė, Jonas Povilionis ir Vincas Lisauskas. S. židinio Valdyba jiems įteikė po garbės diplomą. Taip pat tokius pat pergaminus gavo ir praeito karto namo kūmai: **Julija Skurauskaitė, Pijus Gudelevičius, Leonas Muškėtas ir žmona.** Po to visi buvo pakviesti į sodelį, kur po medžiais, jaukiam pavėsyje, įvyko pietūs. Oras pasitaikė labai gražus,

Šventinami nauji S. židinio namai. Iš k. pirm. V. Grigaitis, kūmas, S. ž. gyventojas, Vincas Lisauskas, kūma, berissietė Jonė Stočkūnienė, L. Ryselis, J. Mičiūdas, L. C. pirm. A. Ruplėnas, kun. J. Petraitis, P. Gudelevičius.

Naujų namų atidarymo iškilmes trumpa kalba pradėjo J. Mičiūdas. Jis vadovavo visai tos dienos programai.

Namą pašventinus, sveikinimo kalbą ta proga pasakė A. Ruplėnas ir pirm. V. Grigaitis.

Šių butų kūmai yra **Jonė Griciūnaitė Stočkūnienė, Ona Savinaitė** žmonės buvo labai patenkinti ir dar ilgai nesiskirstė namo. Abu naujo namo butai jau yra užimti.

Visos iškilmės buvo filmuojamos (L. Mičiūdo) ir fotografuojamos (A. Kirstuko).

Vaišių pabaigoje buvo iškilmingai supiaustyti kūmų pagaminti tortai.

AUKOS SENELIŲ ŽIDINIUI

Švenčiant Petrui čepulėnui 70 metų amžiaus sukaktį, L. Senelių židinio patalpose (platesnis aprašymas tilpo Laiko pr. Nr.), susirinkusieji svečiai ta proga suaukavo S. židinio naudai sekančiai:

$ 15.000 — L. Muškėtas su šeima
„ 15.000 — P. žemaitis, Alfaro
„ 10.000 — St. Vilkišius ir ponia
„ 10.000 — J. Rudėnas su šeima
„ 10.000 — A. Rudėnas su šeima
„ 10.000 — P. čiabis su šeima
„ 10.000 — J. čiabis su šeima
„ 10.000 — Kost. ir A. Misiunai
„ 10.000 — A. Ruplėnas ir šeima
„ 10.000 — Ad. Mušketas ir šeima
„ 10.000 — Krasauskas ir ponia
„ 10.000 — Alb. Lukšėnas
„ 10.000 — V. Budrevičienė
„ 10.000 — J. čikštas ir šeima
„ 6.000 — J. Tamošiūnas su šeima
„ 6.000 — Pr. Viteikis ir šeima
„ 5.000 — El. Cibas
„ 5.000 — J. Kalvelis ir ponia
„ 5.000 — J. Kanapinskas ir ponia (ir didelę pypkę)
„ 5.000 — G. Pacas ir ponia
„ 5.000 — N. N.
„ 5.000 — Vyt. Gražulevičius
„ 4.000 — St. Pocius ir ponia (ir dovaną)
„ 3.000 — T. Kairys
„ 2.000 — Cl. Katinas
„ 2.000 — Vl. Marcinkevičius
„ 2.000 — M. Simanauskienė
„ 1.500 — Vl. Zabarauskienė
„ 1.000 — J. Pileckas
„ 1.000 — El. Šukytė
„ 1.000 — M. Marcinkevičiūtė
„ 1.000 — J. Šneideris
„ 1.000 — Pr. Strebutėnas (ir dovaną)
„ 1.000 — P. Makaravičius
„ 1.000 — V. Gražulevičienė
„ 1.000 — Em. Tubelytė (ir gražų tortą)
„ 1.000 — V. Pečiulis
„ 500 — Monti
J. Pociūnas (dovana)
Paselskienė (dovana)
J. Stalioraitis (dovana)
Aliukas ir ponia (dovana)

$ 216.000 — Viso aukų

DĖKOJAME

Už gautą auką iš visų susirinkusių svečių, švenčiant Petrui čepulėnui 70 m. sukaktį, sumoje 216.000 pezų m/ı

Senelių židinio Valdyba.

• **Lietuvių parapija** gavo siuntą lietuviškų plokštelių iš Urugvajaus. — **"Klonių Aidai"** ir **"Devynbalsė"**. Tai ilgo grojimo plokštelės įdainuotos daugumoje okup. Lietuvos solistų, darytos Urugvajuje. Kas nori įsigyti gali kreiptis į Pijų Gudelevičių.

Po šventinimo apeigų, kūmai atidaro vieno buto duris: iš k. pirm. V. Grigaitis, kūmas Jonas Povilionis, kūma Ona Savinaitė Talmantienė, Juozas Šiušis ir Julius Mičiūdas.

LIETUVIŲ PENSININKŲ ŽINIAI

Lietuviai pensininkai (jubilados), gyvenantieji Bs. Aires provincijos ribose, gali atgauti pinigus išleistus vaistams, gydytojams ar operacijoms. Tam tikslui reikalinga įsirašyti į INSTITUTO NACIONAL DE SERVICIOS SOCIALES PARA JUBILADOS Y PENSIONADOS, kurio būstinė yra c. Tucuman y San Martin, Buenos Aires. Ten gaunamas atitinkamas blankas, prašymas, kurį užpildžius gaunamas bilietėlis, o su juo jau galima tvarkyti gydymosi išlaidų atgavimo reikalą.

Reikalingi dokumentai:

1. Prašymas viršminėto instituto vardu ar koks kitas blankas, kur figuruoja: vardas, pavardė, cedulos Nr., adresas, to instituto nario Nr. arba Nr. "carnet jubilatorio".

2. Paskutinio pensijos kvito fotokopija. Pirmam kartui nusinešti ir originalą, kuris po patikrinimo bus grąžintas.

3. Paciento vardu išduotas gydytojo diagnozės pažymėjimas, parašytas ant gydytojo recepto blanko ir pasirašytas.

4. Apmokėtų gydytojo vizitų pažymėjimas (arba medic. institucijų pažymėjimas). Taip pat sąskaitos padarytų analizų, radiologijų, kardiologijos, operacijų, injekcijų, nupirktų vaistų, radioterapijos, transfūzijų, odontologijos ir ligoninėj išgulėtų dienų skaičių. Visos sąskaitos turi būti išduotos paciento vardu, už kiekvieną patarnavimą atskira sąskaita. Pagal to instituto potvarkius, galima atgauti 100 % gydymosi išlaidų ir 50 % vaistų išlaidų.

Pažymėtina, kad Buenos Aires ribose gyvenantieji pensininkai yra to instituto nemokamai gydomi, o gyvenantiems Bs. As. priemiesčiuose yra atlyginama gydymosi išlaidos pinigais.

Lietuviai, pasinaudokite šia privilegija. Daugiau informacijų galima gauti pas "LAIKO" administr. P. Gudelevičių.

Berisso kolonijos veikėja Jonė Griciūnaitė Stočkūnienė - naujų namų kūma.

ŠVENVAGYSTĖ BAŽNYČIOJ

Prieš porą dienų nakties metu vagys išlaužė duris šv. Marijos Goretti bažnyčios Temperley (Calle Armesti 2969 - tęsinys Cerrito) ir išvogė konsekruotas ostijas. Indus, kuriuose švenčiausias buvo laikomas, paliko. Nelietė nė pinigų, kurie buvo zakrastijoj. Demono tarnai nesnaudžia.

• **Vaclovas Sviderskas,** Lietuvių Tautiniam Muziejui padovanojo Dariaus ir Girėno mokyklos veikusios prieš II Pas. Karą Argentinoje, dvi protokolų knygas, kuriose matoma tos mokyklos veikla, jų vadovai bei rėmėjai. Minimos pavardės: J. Každaila, Pr. Galbuogis, Pr. Daukša, P. Čekauskas, K. Furmanavičius, V. Sviderskas, Al. Bikelis, J. Dubonienė, Al. Lebedienė, mokyt. S. Nalivaikienė ir kiti.

• **Izabėlė Padvalskytė de Mateos** su vyru Juan ir sūnum Gonzalo, 11. 10.1973 m. išvyko į Guayaquil miestą, Ekvatoriuje, kur jos vyras užima aukštą vietą Nestle kompanijoj.

• **Ar planuojate savo atostogas? Tėvų Marijonų vasarvietėje Villa del Dique, prov. Kordoba (Casa San Casimiro) galima puikiai pailsėti. Iš anksto susitarkite laišku su kun. V. Šimanskiu.**

IŠ LIET. CENTRO VEIKLOS

KIŠKIO UODEGOS MEDŽIOKLĖ

A. Liet. Centras, švęsdamas savo organizacijos sukaktuvinį mėnesį, surengė šių metų spalio 28 d. įdomią Kiškio Uodegos Medžioklę, kurioje dalyvavo 20 automobilių, pilni grakštaus jaunimo. Iš kelionės grįžo visi linksmi, pasipuošę Kalėdų seneliu, Pavasario medžiu ir su aitvarais rankose. Jų dauguma buvo prisisegę tautinių spalvų ženklus. Speciali komisija registravo laimėjimų taškus.

Iškilmingų pietų metu, kuriuos gamino kulinarijos specialistė **Emilija Tūbelytė,** padedama kitų moterų centriečių, pirmininkas **Alfredas Ruplėnas** pravedė laimėtų taurių ir medalių padalinimą.

Taurės: I premiją gavo Eugenija ir Rikardas Rudžiai, II premiją — Viktoras Misiūnas ir Aloyzas Aglinskas, III — Eugenija Vičerauskaitė ir Dom. Sabatini, IV — Dantė Bražionis ir Katinų šeima, V — Artūras ir Norma Gronskiai. **Medaliai:** VI premiją laimėjo Alfredas Džiugis ir Zuzana Tamošiūnaitė, VII — Marta Valantinaitė ir Angel Varela, VIII — Albertas Vieraitis ir Juozas Pulikas, IX — Julius Mičiūdas ir Jonas Morkūnas, X — Juozas čiabis ir Adolfas Muškėtas su ponia, XI — Albinas Beiga ir Viktoras Puskas, XII — Mičiūdų ir Morkūnų jaunimas, XIII — Humb. Ruverta ir Graciela Talarino, XIV — A. Muškėtas ir Rosa Rukšėnaitė, XV — Jurgis Kasparavičius ir Carlos Estela, XVI — Horacio Taverna ir šeima, XVIII — Horacio Garcia su draugais.

Prieš laimėsiant šiuos atžymėjimus ,dalyviai turėjo atlikti dar vieną egzaminą - suvalgyti scenoje pakabintus obuolius neliečiant jų rankomis. Tas labai linksmai nuteikė gausiai susirinkusius svečius, kurie nesigailėjo laimėtojams gausių plojimų.

Pabaigoje buvo įteiktos premijos L. Centre mėnesio laikotarpyje vykusių įvairių žaidynių laimėtojams: **Truko žaidynės** — laimėtojas Albinas Beiga ir Miguel Gianastasio (taurė), Jonas Jėznas ir Albertas Claria (medalis). **Ping-Pong:** Jurgutis Ziberka (sūnus - taurė) ir Jurgis Delbene (medalis). **Šachmatai:** Antanas Misiūnas (taurė), Rafael Fiorentino (medalis). **Biliardas:** Jurgis Špokas (taurė), Balys Buivydas (medalis).

Prie šių taurių ir medalių įsigijimo savo aukomis prisidėjo **Julius Mičiūdas** su šeima, **Jorge Casaburi** su šeima, **Antanas Jasuitis, "Laikas", "A. L. Balsas"** ir **Survilų šeima.**

ŠOKIŲ ŠVENTĖ A. LIET. CENTRE

A. Lietuvių Centro jaunimas suruošė įdomią tarptautinių šokių šventę, kuri įvyko šių metų lapkričio 3 d.

Programoje pirmoj eilėj pasirodė argentiniečių grupė - **"Centro Samoriano"**, atlikdami "Cuadro Flamenco". Jų vadovas Luis Reyes.

Po jų pasirodė **SLA jaunųjų ansamblis,** kuris, vadovaujamas Monikos Balčiūnaitės ir I. Simanauskienės, pašoko Rugučius, Subatėlę ir Malūną.

Trečioj eilėj buvo **vengrų skautų grupės "Regos"** pasirodymas. Jie, vadovaujami Denes Vass, pašoko: Baile de las muchachas ir Baile de Carnaval. Vengrų šokėjų labai gausi grupė, žavėjo susirinkusius savo kostiumų spalvingumu ir dainomis; dainavo šokdami.

Ketvirtu programos punktu buvo svečiai iš Berisso - **"Nemuno" jaunųjų ansamblis,** vad. Alfredo Dulkės. Jie gražiai atliko Kubilą, Kepurinę ir Audėjėlę.

Po to vėl pasirodė Samorianų grupė, atlikdama "Patio de Tangos".

Šeštoje vietoje **"Ateities"** ansamblis pašoko Gyvatarą, Lenciūgėlį ir Ketvirtainį.

Toliau scenoje atliko programą **"Dos Argentinos"** — Oscar Bidone ir Ramon Sanchez, kurie su gitaros akompanimentu dainavo ir deklamavo — Pastor de Nubes, Recuerdo de Salta ir Cuando tenga la tierra.

Samorianų grupė atliko — Estampa Aragonesa.

Visi laukė pasirodant **Lietuvių Centro naujai susitvėrusio tautinių**

Inž. Jonas Gaidimauskas, Liet. Centro vicepirmininkas.

šokių ansamblio, nes Lietuvių Centras jau kuris laikas stokavo savų šokėjų. Jų mokytojas **Juozas Pulikas.** Pirmas jų pasirodymas buvo labai gražus: pašoko jie Suktinį, Blezdinginį Jonkelį ir Malūną, užpelnydami gausių katučių.

Paskutinieji šoko antru kartu vengrų skautai, pasirodydami su Baile de los 3 saltos ir Baile de las botellas.

Šią tarptautinę šokių šventę organizavo Liet. Centro jaunimas, ypač daug darbo įdėjo **Hektoras Katinas,** kuris, kitų jaunuolių padedamas, suruošė šią įvairią bei įdomią šventę. Įdomu buvo, kad šioje šventėje pasirodė vienu metu visi keturi mūsų taut. šokių ansambliai.

Po programos visi ansamblių vadovai buvo pakviesti į sceną, kur L. Centro vadovybė jiems išreiškė nuoširdžią padėką.

Programai vadovavo **Jorge Delbene.**

PENSININKŲ ASADO PIETŪS

Kaip kiekvienais metais, taip ir šiemet, L. Centro nariai - pensininkai turėjo savo susibūrimą — asado pietus, kurie įvyko lapkričio 11 d. Stalai buvo ištiesti sode, kurie buvo apsėsti suvažiavusių svečių - pensininkų ir nepensininkų; dalyvavo arti 200 žmonių. Laike pietų L. Centro valdyba pagerbė du daugiausiai pasidarbavusius pensininkus - **Anėlę Norkaitienę** ir **Praną Viteikį.** Ta proga **Julius Mičiūdas** pasakė pasveikinimo kalbą, o sekret. **Nelida Misiūnaitė** įteikė jiems pergaminus, entuziastingai plojant visiems susirinkusiems.

Berissietė Ona Savinaitė Talmantienė, naujų namų kūma.

• **Arg. Liet. Centro mažųjų ansamblis** su savo vadove **Nelida Zavickaite** buvo išvykę praleisti dieną į Ezeizos aplinką. Ten buvo žaidžiama, šokama lietuviški šokiai, dainuojamos lietuviškos dainos. Juos visus nuvežė su savo mašina (camioneta)pirm. **Alfr. Ruplėnas.**

PADĖKA

Dėkojame Ant. Rinkevičiui už biliardo stalo sutaisymą ir visiems, kurie pasidarbavo Pavasario sutikimo šventės ruošoje: pp. Vyturienei, Viskaitienei, P. Jalinskui, Ad. Rudėnui ir Rom. Narbutui.

Visiems nuoširdus **ačiū.**

A. L. Centro Valdyba.

Skaityk ir platink "LAIKĄ"

IR ATLEISK MŪSŲ KALTES!

Kiekvieną pavasarį gamta netik atbunda naujam gyvenimui, bet stengiasi kartu apsivalyti nuo žiemos liekanų: pirmas pavasario lietus nuprausia žemės paviršių, kad galėtų išdygti nauji daigai.

Lygiai ir žmonių širdys yra reikalingos karts nuo karto atsinaujinimo, apsivalymo nuo seno raugo, atsigavinimo dvasioje. Šiam atsinaujinimui reikia malonių lietaus ,kuris nuplautų mūsų širdis.

O tas apsivalymas ateina per atleidimą kalčių arba nuodėmių, per susitaikymą su Dievu ir artimu. Dievas visada yra pasiruošęs atleisti mums visas kaltes su viena sąlyga, jeigu mes jas išpažistame.

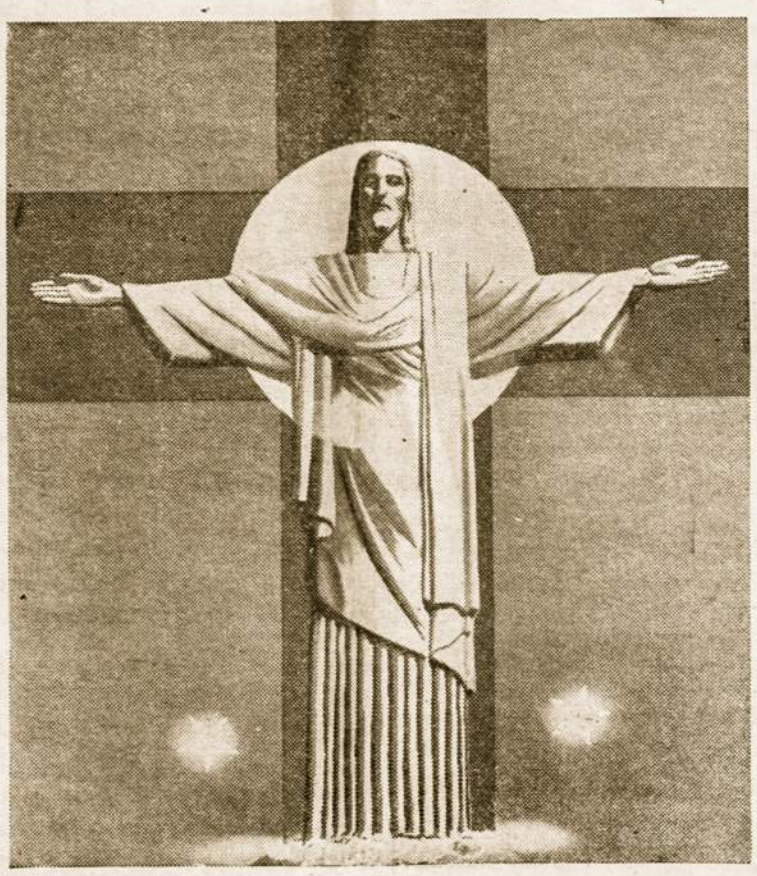

Kristus atnešė širdžių taiką ir išmokė atleisti vieni kitiems kaltes.

O artimas laukia susitaikinimo. Mes negalime prašyti iš Dievo atleidimo, jei mes nesame pasiruošę atleisti savo artimui. Kristus apie tai aiškiai kalba: **"Jei tu atnaušauji savo auką bažnyčioje prie altoriaus, ir atsimeni, kad tavo artimas turi ką nors prieš tave, tuomet palik savo atnašą ir eik susitaikinti su savo artimu, o paskui sugrįšk atnaušauti aukos".**

Kitais žodžiais tariant, kai mes prašome Dievo atleidimo, turime pirmiau atleisti arba prašyti atleidimo iš savo artimo. Kitaip mūsų malda bus savanaudiška, egoistiška. Todėl dažnai mūsų maldos ir kitos maldingos praktikos mažai duoda naudos, jei mes gyvename nesantaikoje su artimu.

Priešingai kaip gaivinančiai veikia sielą, kai iš visos širdies yra atleidžiama. Nėra geresnio pagalvio poilsiui kaip atleidimas savo artimui.

Yra žmonių, kurie prieš eidami poilsio paduoda vienas kitam ranką, prašydami atleidimo, kad galėtų džiaugtis ramiu nakties poilsiu.

Psichologai ir psichiatrai yra priėję išvados, kad didesnė nervų ligų dalis priklauso nuo žmonių dvasinės būsenos: kai turima vidinių kalčių, arba neapykantos kuriam asmeniui, kai palaikomas kartėlis, tai tuo pačiu ir nervai pradeda gadintis.

Žmogus todėl gali tik tuomet ramiai ir taikoje gyventi, kai jis savo sąžinėje yra susitaikęs nevien su Dievu, bet ir su savo artimu. Nėra didesnės Dievo dovanos, kaip širdies ramybė, kuri žmogų palaiko giedrą ir laimingą.

Žmogaus laimingumas nepriklauso nuo pinigo, nuo drabužio ar valgio, bet nuo jo širdies ramybės. Tą širdies ramybę Kristus atnešė į šį pasaulį ir nori, kad visi ja džiaugtųsi. Jis pažadėjo savo ramybę, sakydamas: **"Aš duodu jums savo ramybę nekaip pasaulis ją duoda".**

Todėl naujoje liturgijoje laike mišių prieš komuniją kaikuriose bažnyčiose tikintieji paduoda vienas kitam ranką, ženklan, kad linkime vieni kitiems Kristaus ramybės, kai paspaudžiant ranką sakoma: **"Ramybė tebūnie su tavimi".**

Šis simbolinis gestas nori mums priminti, kad pirm prašant Dievo atleidimo ir priimant Kristaus Kūną, reikalinga yra susitaikinti tarp savęs, palinkint vieni kitiems ramybės.

Todėl, jei norime gyventi laimingi ir taikoje su Dievu ir su žmonėmis, prašykime Dievo atleidimo, bet kartu mokėkime ir kitiems atleisti iš visos širdies, kad pilnai ramybė įsiviešpatautų mūsų tarpe.

kun. Augustinas.

IŠ KATALIKIŠKIO PASAULIO

• **Amerikoj 48 milij. katalikų.** Kaip praneša "Religious News Service" šiuo metu Amerikoj yra daugiau negu 48 milijonai katalikų. Sielovadoje dirba virš 53 tūktančių kunigų ir apie 200 tūkstančių seminaristų. Didelio dėmesio kreipiama į apaštalavimą netikinčiųjų tarpe. 1972 m. buvo užregistruota apie 80 tūkstančių atsivertimų į katalikybę.

• **Spalio 7 d. iškilmingai** pašventinta Liurdo Dievos Motinos grota Lanus mieste (c. Guido Spano 1062, Lanus Oeste). Taip pat ta proga buvo įmūryta pora akmenų, atvežtų iš Prancūzijos Liurdo ir pašventintas naujai statomos bažnyčios kertinis akmuo. Šventinimo apeigas atliko Lomas de Zamora vysk. Mons. Desiderio Elso Collino.

• **Nuo 29 rugsėjo iki 14 spalio** Buenos Aires mieste vyko moterų vienuolijų darbų paroda, kurioje buvo išstatyti rankdarbiai, keramika, kristalų darbai, medžio drožinėjimas, paveikslai, ornamentai ir kiti darbai.

• **Mons. Audris Bačkis,** Vatikano valstybės sekretorius, paskirtas į Katalikų Bendrijos viešųjų reikalų tarybos politinę sekciją. Paskutiniu metu dirbo Vatikano atstovybėje Nigerijoje, prieš tai Filipinuose, Costa Rikoje ir Turkijoje.

• **Kiniečių vyskupų konferencija** patvirtino kai kurių kiniečių papročių įvedimą į katalikiškąją liturgiją. Prieš Švenčiausiąjį vietoj priklaupimo įvedamas gilus nusilenkimas. Mišiose už mirusius bus pabrėžiamas protėvių prisiminimas, o kunigas, sakydamas Mišiose "Viešpats su jumis", rankų neišskleis lotyniškuoju papročiu, bet jas sujungęs pakels aukštyn. Be to, buvo patvirtinti dviejų naujų švenčių Mišių tekstai: vienos Mišios skiriamos kiniečių tradicinei rudens šventei, o kitos — Marijai, Kinijos globėjai.

NESKRIAUSKIME SAVO VAIKŲ

Tokiu pavadinimu straipsnis pasirodė Urugvajaus lietuvių "Žiniose". Nemažai lietuvių tėvų P. Amerikoje nuogąstauja, kad šeštadieninės mokyklos lankymas per daug apsunkins vaikus, pakenks jų mokslui kitose mokyklose. "Žinių" (Nr. 30-29. 7.73) straipsnis atsako šaltais mokslo daviniais: "Dr. Robert Campbell ir dr. John Pfeiffer savo studijose skelbia, kad žmogaus smegenys susideda iš virš 10 bilijonų neuronų, kurių kiekvienas gali susijungti su 25 tūkstančiais kitų neuronų. Iš tokio elektrocheminio mezginio susideda mūsų sąmonės anatominė struktūra. Į ją patenka 100 bilijonų sensacijų per sekundę ir jie išsiunčia 5.000 bilijonų signalizacijų.

Deja reikia konstatuoti, kad nežiūrint tokio begaliniai galingo smegenų aparato, žmogaus sąmonė tepagauna tik milijoninę dalelytę tos veikiančios jėgos. Kodėl? Kadangi tam galingam "aparatui" mes teparuošiam nepalyginamai silpną programą. O programą mes ruošiam, kai dar esame jauni. Kaip Dr. Penfield pastebi, mes ją ruošiame ypatingai efektingai tarp 3 ir 12 metų. Ir dar buvo pastebėta, kad žmogaus ir ypač vaiko smegenys yra ruošiami galingesniam veikimui ir tobulesniam pritaikymui per kalbų mokymąsi. Dr. Clitford Morgan mums nusako, kad, kaip tik tame amžiuje mes atidarome geriausiai ir lengviausiai kelius elektro - bio - cheminei tekmei.

Kokią didelę žalą tėvai daro savo vaikams, neduodami jiems progos išmokti bent kelių kalbų . . .".

Matom, kad lietuvių kalbos mokymasis ne tik negali pakenkti, bet — atvirkščiai — padėti. Sportininkas, norėdamas laimėti rungtynes, turi mankštintis. Panašiai mankštos reikia ir smegenims. Vien mokyklos rėmai persiauri žmogui pilnai išsivystyti.

Šią progą norisi į tą reikalą žvilgterti ir iš kito taško:

Pateko į rankas iš Lietuvos pabėgusio jūrininko (gyvo Lietuvos pokarinio gyvenimo liudininko) Grišmanausko knyga "Tolimieji Kvadratai". Skaudžiai primena ne tik kenčiančią ir iš vis atnaujinamų žaizdų kraujuojančią mūsų tolimą šalį, bet dar labiau pilnus širdgėlos — kančios išsireiškimus: "Mes tikėjom, kad užsieny gyveną mūsų broliai, dėdės, draugai — seni ir jauni — rūpinasi mumis, bet tikrumoj iš ten tegirdim apie pramogas, šokius, iškylas . . .". Kaip jie pergyventų, jei išgirstų, kad jų artimieji nemokina vaikų lietuviškai, bijodami pakenkti jų karjerai. Čia paliekam taip galvojantiems tėvams momentui nusikratyti tuo savanaudiškumu ir pasistengti įsivaizduoti save Lietuvoj aimanuojančio tėvo — brolio — giminės vietoj. Gal tada pajusim tą moralinę kančią - skausmą, kurią jie pergyvena.

Nepagalvojam, kad auginam vaikus bejausmiais savanaudžiais, kurie šalčiausiai atgręžia nugarą savo tremiamiems, žudomiems giminėms, savo tėvų šalies naikinimui.

Que ellos se arreglen!

Bet tokie egoistai, besirūpiną vien savo materiale gerove, būna nenaudingi ne tik savo tautai, bet — mūsų atžvilgiu — ir Argentinai ar žmonijai. Ne tokių žmonių pastangom pasaulis žengia pirmyn! O taip pat kiek kartų teko vien Argentinoj girdėti tėvų skundų, kad taip auklėti vaikai senatvėj juos apleidžia . . .

Bet ką mes — saujelė — galime padaryti prieš tokias galybes? — dažnai atsikertama.

Esame salelės, kurios kalba pasaulio sąžinei mūsų tautos reikalais ir tuo verčia rusus švelninti savo elgesį Lietuvoj. Jei tos "salelės" išnyks, rusas turės laisvas rankas, ir mūsų giminių pagalbos šauksmui teatsilieps bejausmis aidas . . .

O juk ,jei Dievas leido mums gyventi laisvojoj pasaulio daly, tai tik ne tam, kad ligi soties kirstumėm duonos ir apkurstumėm - apaktumėm saviškių vargams! Mūsų užduotis rūpintis kitais, padėti savo tautai, išlaikyti gyvas tas "saleles". O tam ir tarnauja mūsų **šeštadieninės mokyklos, spauda, subuvimai.** Ne tik patys turime remti, dalyvauti, bet **visur vesti ir savo vaikus,** kad mokytųsi, išmoktų dirbti, susiorientuoti, bendradrbiauti, paaukoti kiek savo laiko, jėgų. Tik tokiu būdu jaunimas išaugs tvirtos valios, blaivios galvosenos, o neplauks su ištižėliais pasroviui.

Žemaitis iš Temperley.

PRIEŠ 25 METUS

Spalio mėn. 1948 m. pasirodė antras LAIKO numeris, kuriame bendradarbiavo dr. Kaz. Graužinis, poetas Kazys Bradūnas, rašyt. Kazim. Čibiras — "Los Balticos no son ciudadanos de la URSS", Zef. Jukневičius - "Lietuviškoji Radio Valandėlė" - "Lietuvos Aidai", Jonas Stankūnas - "Tautos šventė prie La Platos", Ignas Padvalskis — "Svarbu Imigrantams ir jų giminėms", J. Dultis — "Žydo vežimu į Argentiną" (atvykęs į Argentiną 1912 m., gyvena netoli lietuvių parapijos, eina 83 amž. metus). Iš kultūrinių parengimų skaitome "L a g u m O n a k" choro koncertas lietuvių parapijos bažnyčioje, pianisto Andriaus Kuprevičiaus koncertas Kordobos mieste. Kronikos skiltyje - įvairių lietuvių pramonininkų skelbimai. Šį spalio mėn. numerį finansavo p. Emilija Čekanauskienė.

P. Gudelevičius.

DAUGIAU VAIKŠČIOTI

Šiame technikos amžiuje žmogus mažai vaikščioja. Jis į darbą ir iš darbo važiuoja automobiliu ar autobusu. Kiek pailsėjęs namie ir užkandęs, sėdasi prie televizijos. Žmogus mažai juda, todėl raumenų veikla neigiamai veikia į visą jo organizmą. Žinovai sako, kad dėl to labiausiai nukenčia širdies kraujagyslių sienelės. Jos kalkėja, darosi nelastingos, trapios, ryšium su tuo vystosi širdies ligos. Kai kurie mažiau judėdami nutunka. Gydytojai pataria daugiau judėti, vaikščioti.

DAUGIAU DIRBKITE

Šių metų liepos 31 d. "Valstiečių Laikraštis" išmargintas tokiomis straipsnių antraštėmis: "Visos jėgos javų derliui organizuotai nuimti". "Nukirtai javus — išvežk šiandien, skusk ražienas", "Daugiau pieno valstybei", "Nuimkime javus ir nepalankiomis oro s ą l y g o m i s", "Kombainas piauna ir pagulusius", "Pats lenktyniavimo iniciatorius — pilnesnės milžtuvės, didesni priesvoriai", "Produktyvumą analizuoja mašina".

Tos pat dienos "Tiesos" straipsniai: "Darbymetyje sumaniai panaudokime kiekvieną giedros valandą" (ilgu pranešimu komunistų partijos centras ragina artojus), "Socialistinio lenktynievimo nugalėtojai", "Veiksmingas tik konkretus ir viešas lenktynievimas".

Visi laikraščiai kiekvieną dieną pilni rginimų lenktyniauti ir lenktyniauti vasaros darbuose. Komunistinė laisvė — pikčiau baudžiavos.

ELTA.

Moksias + Menas + Literatūra

VILNIAUS MIESTUI 650 METŲ

Šiais metais sueina 650 metų nuo Vilniaus miesto įkūrimo. Šią sukaktį plačiais strapsniais paminėjo laisvojo pasaulio spauda, organizacijos ir mokslo įstaigos. Taip pat buvo minima ir okup. Lietuvoje.

VILNIAUS VARDAS

Turbūt, nė vienas Lietuvos miestas, nė viena vietovė neturi tiek daug padavimų, pasakojimų, legendų, kaip Vilnius. Gražiausia jų — tai Vilniaus įkūrimo legenda, kurią kiekvienas lietuvis žino ir moka papasakoti.

Vilniaus vardas, kaip spėjama, greičiausiai bus kilęs iš Vilnios arba Vilnelės upės vardo. Padavimai ir istorikai sako, kad kur dabar stovi Vilnius, XII amž. pradžioje buvęs didelis kaimas, kurį valdęs kunigaikštis Dovilis ar Vilis. Tame pačiame amžiuje Islandijos istorikas keliautojas Sturlesonas mini vietas Trik ir Vilni, kur gyvena labai vaišingi žmonės. Jo minimi vardai greičiausiai bus Trakai ir Vilnius. Lietuvos metraštyje yra žinia - minimas kunigaikštis Šventaragis kuris liepęs savo sūnui Gerimundui po mirties jį sudeginti ir palaidoti Neries ir Vilnios santakoje. Sūnus taip ir padaręs ir dar toje vietoje pastatė šventyklą Perkūnui. Nuo to laiko šis slėnys su šimtamečiais ąžuolais buvo vadinamas Šventaragio slėniu. Įvedus krikščionybę, šventyklos vietoje buvo pastatyta katedra.

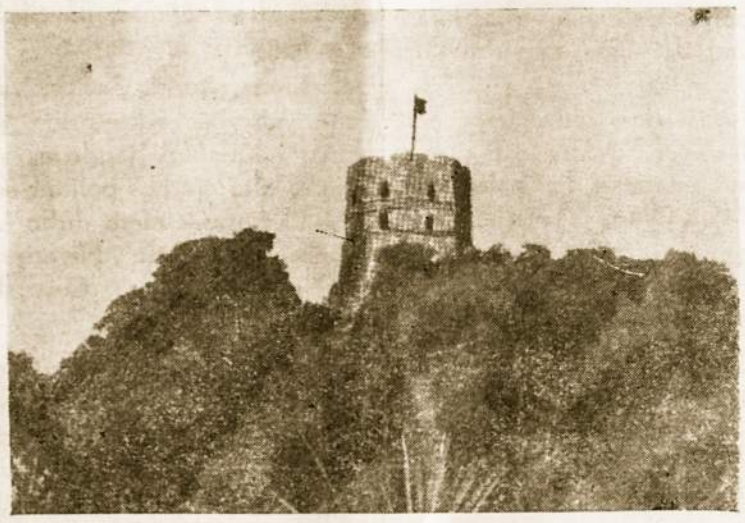

Vilniaus miesto puošmena — Gedimino pilis, kuri liudija apie gilią Lietuvos praeitį.

Tačiau paskutiniųjų dešimtmečių archeologiniai radiniai Vilniuje savo senumu pralenkia Šventaragio ir Gedimino sapno legendas. Ištirpus ledynams ir užaugus miškams atsirado stambūs gyvuliai, o paskui juos sekę medžiotojai ir žvejai. Iš rastų mamuto ir gauruotų raganosių kaulų nustatyta, kad jų čia gyventa prieš 12-14 tūkstančių metų. Atrastieji titnaginiai ir kauliniai įrankiai, akmeniniai kirviai bei keramikos fragmentai liudija, kad Neries ir Vilnios santakoje bei Gedimino pilies kalne gyventa žmonių jau pirmuoju tūkstančiu prieš Kristų.

VILNIUS — LIETUVOS SOSTINĖ

Kaip ten bebūtų, visdėlto Lietuvos istorikai tvirtina, kad kunigaikštis Gediminas savo sostinę iš Trakų perkėlė į Vilnių apie 1323 metus. Čia buvo patogi vieta nuo priešų gintis: dviejų upių santaka, o iš trijų pusių supo aukštoki kalnai.

Europos keliauninkų užrašuose randame, kad jau Gedimino laikais Vilnius buvo laikomas labai svarbiu Europos miestu, o lietuvių gyvenime jis vaidino didelį vaidmenį — čia buvo visos šalies tikybinis, politinis ir kultūrinis centras.

Vytauto Didžiojo laikais Vilnius buvo plačios ir galingos Lietuvos valstybės sostinė. Mieste buvo pastatyta daug naujų rūmų, bažnyčių ir vienuolynų. Ėjo gyva prekyba. Vilnių lankydavo tolimiausių kraštų pirkliai. Vilnius buvo tiek reikšmingas, kad net stačiatikių metropolitas 1415 m. perkėlė savo būstinę iš Kijevo į Vilnių. Ten atsilankydavo daug užsienio svečių.

Vilniui teko pergyventi keletą smarkių gaisrų, kurie nušlavė nemažą miesto dalį, kuri kiekvienu kartu vėl būdavo atstatoma. Taip pat Vilnių vargino įvairūs karai su vokiečių ordinu, rusais, totoriais ir tt. Totorių puolimo metu D. Lietuvos kunigaikštis Aleksandras 1503 m. liepė gyventojams išmūryti aplink visą miestą gynybos sieną. Buvo palikta 10 vartų, kai kurie jų yra iki šiol išlikę pav. Aušros vartai, kur vėliau buvo įtaisytas Aušros Vartų Dievo Motinos altorius.

VILNIAUS MIESTO SMUKIMAS

Po 1569 m. Liublino unijos Vilniaus, kaip sostinės, reikšmė ėmė mažėti, nes Didieji Kunigaikščiai, būdami drauge ir Lenkijos karaliais, Vilniuje retai tegyveno. Rusų carų okupacijos laiku Vilniaus miesto gyventojai pajuto žiaurią okupanto ranką. Pasibaigė miesto žydėjimas, jis tapo tik paprastu provincijos miestu. Nukentėjo Vilnius nuo Napoleono žygio į Rusiją ir nuo žiauraus švedų užpuolimo.

VILNIUS — TAUTINIO ATGIMIMO CENTRAS

Caristinės Rusijos okupacijos metu įvykusių abiejų sukilimų - 1831 m. ir 1863 m. sukilimų židiniai buvo Vilniuje. 19 amž. pabaigoje Vilniuje susispietė didesnis šviesuolių būrys, kuris ėmė judinti lietuvišką tautinį atgimimą. Pradėta kurti lietuviškas organizacijas, bažnyčiose įvesti lietuvių kalbą, ėmė pasirodyti lietuviški laikraščiai. 1905 m. gruodžio 4 d. Vilniuje buvo sušauktas Didysis Lietuvos Seimas, į kurį suvažiavo 2000 atstovų iš visų Lietuvos vietų. Jame buvo reikalauta leisti iletuvių tautai laisvai apsispręsti ir pasukti nepriklausomybės keliu. To pasėkoje **Lietuvos Taryba 16 vasario 1918 m. paskelbė nepriklausomos Lietuvos respublikos atstatymą su sostine Vilnium.**

LENKIJOS OKUPACIJA

1920 m. spalio 9 d. lenkai sulaužė Suvalkų sutartį, užėmė Vilnių generolo Želigovskio vadovaujami. Tai buvo padaryta Lenkijos valdytojo gen. Pilsudskio įsakymu.

Lenkų valdymo laikai (1920-1939) Vilniaus miesto ir krašto lietuviams buvo labai sunkūs. Ne kūrybiniu darbu ir mieto atstatymu, bet lietuviškų įstaigų griovimu bei naikinimu ,lietuvių trėmimais bei suėmimais buvo pradėtas okupantų valdymas. Tiktai 1936 - 1939 metų laikotarpyje lenkai uždarė: 10 liet. kultūrinių organizacijų, 505 jų skyrius, 2 kultūrinių ir ekonominių organizacijų centrus, 18 labdaros organizacijų skyrius, 146 skaityklas, 1 biblioteką, 266 pradžios mokyklas, viso 1056 lietuviškas institucijas. Paliko tik vieną pradžios mokyklą ir Vytauto Didžiojo gimnaziją Vilniuje. Taip pat buvo išdraskyta ir lietuviška spauda.

TIKRŲJŲ ŠEIMININKŲ RANKOSE

Antrojo pas. karo metu bolševikai laikinai buvo užėmę Vilnių ir po to, jį gerai apiplėšę, grąžino Lietuvai. 1939 m. spalio 28 d. teisėtų šeimininkų teise į Vilnių įžygiavo Lietuvos kariuomenė. Iškentėjusiems sunkią okupaciją vilniečiams, tai buvo nepaprasto džiaugsmo diena. Jeronimas Cicėnas apie tai rašo:

"... Gėlės, gėlės, gėlės. Mojančios rankos. Džiaugsmo ašaros. Valiavimai. Kariai saliutavo ir, tarytum, plaukė per džiaugsmo įaudrintą minią. Nepažįstami, pirmą kartą čia Vilniuje matomi, bet mieli, mylimi. Viena kalba. Viena mintis. Vienas kraujas. Tegu ryt ir žemė griūtų, bet ši akimirka, ši laimė tokia plati, kad rodos, ruduo pavasariu sužydo".

Taip, Vilnius plaukdamas per laiko jūrą, atšventė savo gyvavimo 650-tuosius metus.

O. K.

IŠ KELIONĖS Į LIETUVĄ

Lietuvių kilmės amerikietis J. P. Smith, mokąs lietuviškai, lankėsi Lietuvoje, norėdamas aplankyti savo senelių gimtines ir jų kapus. Grįžęs iš savo kelionės, "Chesterfield Savings and Loan Assn" biuletenio š. m. liepos m. laidoje aprašė savo įspūdžius. Aprašymas pavadintas: **"Vargša lietuviai: 1973 metų stiliaus vergovė".**

Vos atvykęs į Vilnių, turėjęs atiduoti savo pasą, o be paso komunistų valdomuose kraštuose žmogus pasijuntąs kaip paukštis be sparnų. Jam vienam neleidžiama keliauti nei traukiniu, nei lėktuvu, nei autobusu. Lietuva prieš 1944 m. sovietų invaziją, ekonominiai, kultūriniai buvusi labai aukštai pakilusi. Dabar kiekvienas vyras moteris ar vaikas dirba ir tarnauja tik valdžiai. Pinigų problemos gal ir nebūtų, tik visa blogybė esanti ta, kad krautuvių lentynos yra tuščios ir net kasdieninių reikmenų prekių negalima gauti.

Nepaprastai gražios architektūros Vilniaus bažnyčios - uždarytos. Beja, tik šv. Kazimiero bažnyčia, kurioje dabar yra ateizmo muziejus, esanti neblogam stovyje. Kai lankytojas pradėjęs iš oro ar iš vidaus fotografuoti vieną dar atdarą bažnyčią, žmonės išsigandę nusigrėždavo ar uždengdavo veidus rankomis ar rankinukais. Mat, jie palaikė jį valdžios agentu ir nenorėję būti nuortaukose atpažinti, kad nenustotų darbo.

P. Smith apsilankęs ir vienoje šeimoje, gyvenančioje dviejų kambarių bute. Jam rankos gestais buvę duota suprasti nekalbėti apie politiką. Tik kai išėjo iš buto ir buvo du kvartalu palydėtas, jam buvę paaiškinta, kad niekas nežino pas ką bute įrengti mikrofonai.

Baigdamas savo kelionės patyrimų aprašymą, P. Smith sako: **"Niekad nepamiršiu lietuvių tautos, kuri ne dėl savo kaltės, vien tik dėl to, kad eanti neskaitlinga, yra pasmerkta gyventi žiaurioje sovietų vergovėje ir priespaudoje. Ir tai mūsų Viešpaties 1973 metais".**

Elta.

LIETUVIŲ KALBA 39 UNIVERSITETUOSE

Žurnalas "Laiškai Lietuviams" atspausdino paskutinę kalbininko prof. A. Salio kalbą, joje velionis pažymėjo: "Dr. A. Klimas yra surinkęs apytikrių statistikos duomenų, kur po II Pas. karo Vakaruose buvo dėstoma, dėstyta, ketinta dėstyti lietuvių kalba ar bent nusipirkta juostelių angliškajam liet. kalbos vadovėliui. Ir gautas impozantiškas skaičius — 39 universitetai. Iš sovietinės įtakos sferų tenka pridėti Berlyną su Leipzigu, Pragą ir tris Lenkijos universitetus: Varšuvą, Krokuvą, Poznanę. Tų kursų klausytojai veik išimtinai kalbotyros doktoratų kandidatai, daugiausia slavistai ir lyginamosios indoeuropiečių kalbotyros specialistai. Taigi pasaulio kalbininkams lietuvių kalba yra tikra mokslinė vertybė".

Prof. Salys ragino lietuvius daugiau susidomėti savosios kalbos studijomis, o tėvus skatino jaunoje kartoje išugdyti meilę lietuvių kalbai, kad vaikai, tekalbėdami svetima kalba netaptų "vienpusiai nebyliai".

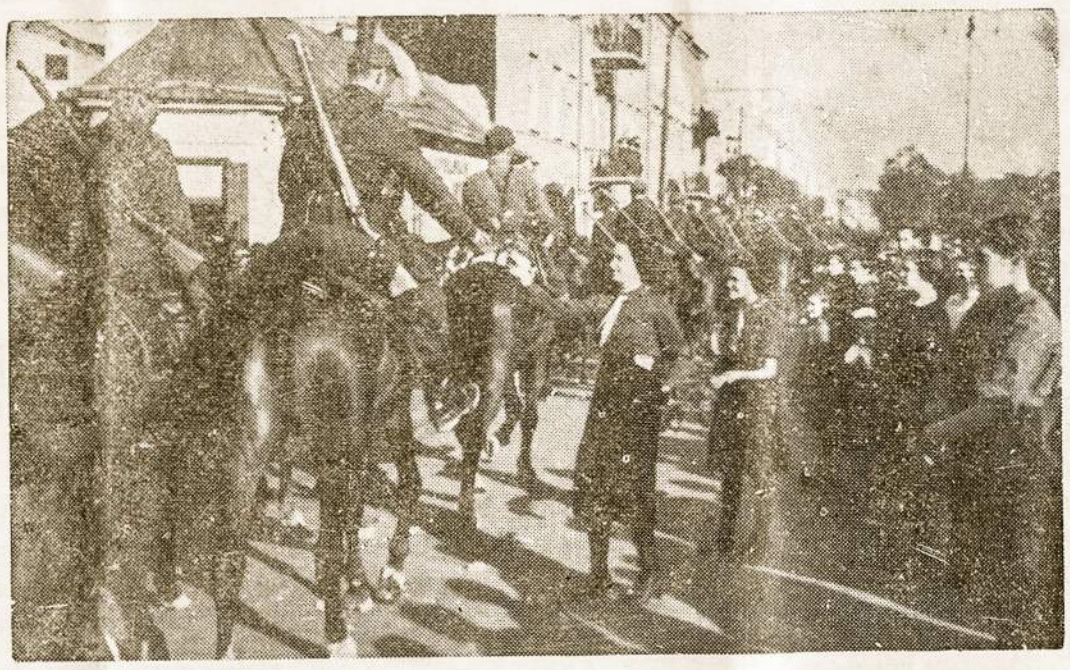

Lietuvos kariuomenė įžengia į sostinę. Vilniaus gyventojai džiaugsmingai sveikina savuosius brolius.

• **"Las violaciones de los derechos humanos** en Lituania ocupada por los sovieticos" — tokiu pavadinimu išėjo knygutė Medelline, Kolumbijoje. Tai dokumentuotas JAV Bendruomenės leidinys, kuris anglų kalba buvo išleistas 1972 m. Sukrauta: Comite Catolico Lituano - Apartado Aereo 19-70, Medellin - Colombia. Šiam komitetui vadovauja kun. M. Tamošiūnas.

ROSARIO LIETUVIŲ KOLONIJOJE

EKSKURSIJA Į S. FE - PARANA POŽEMINĮ TUNELĮ

Rosario Lietuvių Bendruomenės suruošta ekskursija į požeminį vandens tunelį įvyko 28. 10. 1973. Oras pasitaikė gražus, žmonės su entuziazmu rinkosi į išvykimo vietą. Pakeliui paskirtose vietose buvo paimti ir kiti likusieji keleiviai.

Vykome nauju keliu - autopista, kuri jungia Rosario ir Santa Fe miestus. Santa Fe miestą pasiekėm 10 val. Prie tilto Santo Tomė mus laukė palydovas, kurio lydimi apžiūrėjome įdomesnes miesto dalis ir po to vykome tiesiai Tunel - Subfluvial link.

Šis povandeninis tunelis eina po upe Parana ir jungia dvi Argentinos provincijas — Santa Fe ir Entre Rios. Daugelis ekskursantų pirmą kartą matė šį moderniškąjunginį. Pasiekę Paranos miestą, apžiūrėjome maudykles, Urquizos parką bei moderniškąviešbutį, vadinamą "Casino". Apžiūrėję įdomesnes miesto dalis, leidomės atgal per tunelį į S. Fe miestą, kur Agua y Energia klube mūsų laukė vietos lietuviai su paruoštais pietumis.

Pietų metu S. Fe lietuvius sveikino ekskursijos vadovas ir Liet. Bendruomenės pirm. J. Papečkys, "Aušros žvaigždės" pirm. K. Balčiūnas, "Club Social Lituano" pirm. J. Jankūnas, sekret. V. Seniūnas, A. Švarlys. Moterų vardu kalbėjo E. Repšienė, ekskursantų vardu S. Zaghis, S. Fe lietuvių vardu: R. Kalėda, A. Bechmanas, E. Kalėdienė, moterų vardu - N. Kalėdaitė Bechmanienė. Vaišės buvo puikios ir daug lietuvių dalyvavo šiuose asado pietuose.

Vietiniai lietuviai su dideliu nuoširdumu vaišino svečius, taip kad sunku buvo išsiskirti.

Ekskursantai ta proga padovanojo Liet. Bendruomenės vardu whisky bonką ir tortą, kurį dovanojo N. Švarlytės - Addoumie šeima.

Muzikai vadovavo T. Plepys, sugrojus paskutinį maršą 18 val. pajudėjome Rosario link.

Pakeliui teko sustoti keletai minučių Sauce Viejo ir aplankyti p. Zagurskų šeimą, kurie mums dovanojo kelionei butelį naujausio gėrimo.

Kelionėje per Santa Fe ir Parana miestus ekskursantus lydėjo p. N. Kalėdaitė Bechmanienė.

Dėkojame. Rosario Lietuvių Bendruomenės ir ekskursantų vardu, nuoširdžiai dėkojame visiems Santa Fe lietuviams, o ypatingai Kalėdų ir Bechmanų šeimoms už tokį šaunų ekskursijos priėmimo suorganizavimą ir vaišes. Dėkojame pp. Zagurskams už dovaną kelionei, p. Švarlytės Addoumie šeimai už dovanotą tortą, kuris buvo įteiktas S Fe lietuviams.

Visiems nuoširdus AČIŪ.

Rosario Liet. Bendr. V-ba.

SENŲJŲ METŲ PALYDĖJIMAS

Rosario Liet. Bendruomenės Valdyba praneša visų žiniai, kad 1973 m. gruodžio mėn. 9 d. 12 val. Av. Rosario 1552 (dėmesio - naujas numeris), ruošiamas Senųjų Metų Palydėjimas. Programoje:

10 val. šv. Mišios šv. Kazimiero liet. parap. bažnyčioje;

12 val. PIETŪS (pollada).

Tuo pačiu bus paminėta ir Tėvų Marijonų vienuolijos įsikūrimo 300 metų sukaktis. Paskaitą apie tai skaitys klebonas kun. Juozas Margis, MIC.

Visus kviečiame atsilankyti ir linksmai praleisti laiką, palydint senuosius metus.

Bilietus prašome įsigyti iš anksto pas valdybos narius.

Rosario Liet. Bendr. V-ba.

Ilgamečiui A. L. Balso redaktoriui **KONSTANTUI NORKUI** mirus, jo liūdinčią seserį ir visą Balso štabą nuoširdžiai užjaučiame.

Zavickų ir Gaidimauskų šeimos.

Mielai motinai **BARBORAI JASIULIENEI** mirus, sūnų Rikardą Dionizą su šeima, dukrą Olgą su šeima ir Grigaičių šeimą, nuoširdžiai užjaučiame.

Genė ir Vladas Macaičiai ir šeima.

Aukščiausiajam pašaukus **BARBORĄ JASIULIENĘ** nuoširdžią užuojautą reiškiame jos dukrai Olgai ir sūnui Dionizui Rikardui bei jų šeimoms taip pat Grigaičių šeimai.

Bonifacas ir Adelė Deveikiai su šeima.

Brangiai Mamytei **BARBORAI JASIULIENEI** mirus, jos liūdinčiai dukrai Olgai su šeima, sūnui Rikardui Dionizui su šeima, p. Grigaičiams, reiškiame nuoširdžią užuojautą.

Alfonsas Čipinys su šeima.

Mamytei **BARBORAI JASIULIENEI** mirus, nuoširdžiai užjaučiame jos liūdinčią dukrą Olgą Vitkauskienę su šeima, sūnų Rikardą Dionizą Jasiulį su šeima ir kitus artimuosius.

Vladė, Bernardas ir Hektoras Survilai.
Vytautas Malėla.

Vyrui ir Tėvui **JUAN CARLOS SAVIGNO** mirus, jo liūdinčiai žmonai Birutei Rydelytei de Savigno, sūnui Henrikui ir kitiems artimiesiems reiškiame gilią užuojautą.

Vladė, Bernardas ir Hektoras Survilai.
Vytautas Malėla.

Brangiai Motinai **p. GOGELIENEI** Lietuvoje mirus, nuoširdžią užuojautą reiškiame jos sūnui inž. Vytautui Gogeliui ir žmonai bei kitiems artimiesiems.

Vladė, Bernardas ir Hektoras Survilai.
Vytautas Malėla.

Mirčiai išplėšus iš gyvųjų tarpo **KAZIMIERĄ MARGĮ**, jo liūdinčiam broliui kun. Juozui Margiui MIC., Rosario lietuvių kolonijos ir šv. Kazimiero parap. klebonui bei kitiems artimiesiems, reiškiame gilią užuojautą.

Rosario Lietuvių Bendruomenės Valdyba.

ALBERTO E. TIMINSKAS
"COCHERIA"
AMBULANCIAS – SEPELIOS – CASAMIENTOS
Pasirūpina laidotuvėmis — veža ligonius — daro keliones į tolimenes vietas — nuomoj automobilius vestuvėms ir krikštynoms.
Av. PAVON 11070 T. E. 243-5654 Sucursal
Temperley BALCARCE 510
F.C.N.G.R. Lomas de Zamora

COCHERIA ROCCO
Mandagus patarnavimas, mirusiųjų pervežimas, autai vestuvems.
Lietuviams nuolaida.
VIAMONTE 1340 - Lanus Oeste
T. E. 241 - 3444

TOMAS YARLORI IR SŪNUS
LAIDOJIMO ĮSTAIGA
Malonus patarnavimas. Patalpos šermenims. Mirusiųjų pervežimai. Autai vestuvėms. Lietuviams didelė nuolaida.
Avda. RIESTRA 6292 - Villa Lugano - T. E. 60-3271
Skyrius: Larrazabal 3684

URUGVAJUS

• **Tėvas Jonas Sukackas, S.J.** rugsėjo mėn. atšventė 40 metų vienuoliško gyvenimo. Ta proga gavo daug sveikinimų ir dovanų.

• **"Ąžuolynas"** rugsėjo m. pabaigoje surengė "despedida de soltera" vienai savo narei **Kristinai Jegorovaitei**, kuri sekančią dieną sukūrė šeimos židinį.

• **Tautų mugė** įvyks gruodžio mėn. pradžioje. Urugvajaus lietuviai kviečia visus prie jos prisidėti daiktais ir aukomis.

• **Urugvajaus lietuvių kolonija** turi keturias kankles, kurias padarė medžio darbų specialistas **Ant. Liūdžius** ir dar dvejos kanklės yra daromos. Tikimasi greitu laiku grožėtis gražia lietuviška muzika. Yra mokytojas ir yra mokinių, kanklių muzikos mėgėjų.

• Rugsėjo mėn. 1 d. lietuvių parap. bažnyčioje pakrikštytas **Kristinos ir Dr. Vyt. Bagurskų** sūnus, **Kristijono** vardu. šeimoje auga dar du sūnūs.

• **Mirė.** Pranas Sadurskas, Leonas Karbas, Aleksandras Ivanauskas, Adomas Nivinskas, agronomas Vaclovas Stanevičius, Adelė Kulienė, Stefanija Lengvenienė.

PADĖKA

Mirus mūsų brangiai mamytei ir močiutei Barborai Jasiulienei, nuoširdžiai dėkojame kunigams marijonams už religinį patarnavimą, visiems tautiečiams ir kaimynams dalyvavusiems šermenyse, atsiuntusiems vainikus, palydėjusiems į kapines bei pareiškusiems mums užuojautas žodžiu, raštu bei per spaudą.

Olga Jasiulytė Vitkauskienė.
Dionizas Jasiulis ir šeimos.

• **Geromis sąlygomis parduodamas didelis namas — 8 x 6 — su dviem prekybinėm salėm. Kreiptis vietoje: g. Lituania ir Quilmes, V. Sastre, Temperley.**

"WYNNER" S.R.L.
FABRICA DE REGULADORES DE VOLTAJE PARA AUTOMOTORES Y MINI CARGADOR DE BATERIA
A. Sapas y A. Siegerist
CATAMARCA 769 V. ALSINA
Tel.: 208 - 3459

MŪSŲ MIRUSIEJI

† **Pranciška Slavinskaitė Mockienė**, 70 metų amž. mirė spalio 30 d. savuose namuose Lanus mieste. Kilusi iš Buciškių km. Utenos aps. Į Argentiną atvyko 1930 m. Nuliūdime liko vyras Petras Mockus, duktė Rita Balsienė ir anūkai Jurgis ir Alicia. Sekančią dieną palaidota Lanus kapinėse.

† **Julius Stanaitis**, evangelikų kunigas, kilęs nuo Marijampolės, mirė Vokietijoje. Nuo 1948 m. aptarnavo pietų - vakarų Vokietijos lietuvius evangelikus.

† **Juozas Deveikis**, eidamas 72 metus, mirė šių metų lapkričio 11 d. Velionis buvo kilęs iš Plotiškių km. Saldutiškio valsč. Ukmergės apskr. Į Argentiną atvyko 1927 m. čia ilgą laiką darbavosi prie susisiekimo. Jau senai buvo išėjęs į pensiją. Nuliūdime liko sūnus Juozas Deveikis, aukštas policijos valdininkas su žmona prof. Nelida Restovic, anūke Sandra Nelia ir pusseserė Emilija Pumputytė. Lietuvoje liko du broliai ir dvi seserys, žmona Emilija mirė prieš 22 metus. Lapkričio 13 d. palaidotas su šv. Mišiomis S. Clara de Asis bažnyčioje, kur velionis dažnai dalyvaudavo. Į Chacarita kapų nišą palydėjo kun. A. Lubickas.

Vainikų tarpe matėsi ir bendrapavardės p. V. Deveikienės šeimos vainikas.

† **Kazimieras Jonas Margis** mirė šių metų spalio 19 d., sulaukęs 58 m. amžiaus. Buvo gimęs 1915 m. birželio 12 d. Gary mieste, Indianoj, netoli Chicagos, šiaurinėj Amerikoj, o gyveno ir mirė Los Angeles mieste, Californijoj. Jo tėvai Jonas Margis ir Magdalena Pažėraitė abu atvykę iš Lietuvos.

Velionis Kazimieras Jonas buvo vedęs su Anna Mac Donald ir išaugino 4 vaikus: Joną, Dianą, Vilimą ir Kotryną. Visi vaikai jau yra baigę aukštesniąją mokyklą ir mokosi universitete.

Kazimieras daugel metų darbavosi General Motors fabrike, o paskutiniu laiku, dėl nesveikatos, buvo išėjęs pensijon. Šiemet rugsėjo mėnesį dar spėjo jis su žmona atšvęsti sidabrinį moterystės jubiliejų, tačiau šeima negalėjo patirti tikro džiaugsmo, nes Kazimieras jau rimtai sirgo širdies liga.

Liko dideliame nuliūdime velionies žmona su keturiais vaikais, o taip pat senutė motina, broliai ir seserys. A.a. Kazimiero brolis yra kun. Juozas Margis, MIC, gyvenąs Rosario mieste. Kitas brolis — Tadas Margis yra broliukas marijonas, gyvenąs Chicagoje ir sesuo Damiana Margytė, - seselė kazimierietė, kuri darbuojasi lietuvių senelių prieglaudoje, Lemont, Illinois, netoli Chicagos.

Velionis Kazimieras Jonas Margis buvo palaidotas su bažnytinėm apeigom Californijoj. Gi, šv. Kazimiero parapijoj, Rosario mieste, kur klebonauja kun. J. Margis, spalio 26 d. irgi buvo atlaikytos gedulingos pamaldos už velionies sielą, šv. mišias koncelebruojant kun. Juozui Margiui, kun. Ant. Švedui ir kun. Al. Olczynski'ui, dalyvaujant taip pat gausiam skaičiui parapiečių.

† **Juan Carlos Savigno**, 56 metų amž. staiga mirė 30 spalio širdies priepuolio pasėkoje. Nuliūdime liko žmona Birutė Rydelytė ir sūnus Henrikas. Sekančią dieną iškilmingai palaidotas Moron kapų panteone. Velionis San Clemente del Tuyu vasarvietėje turėjo savo vasarnamius išnuomavimui, o p. Birutė de Savigno ilgą laiką vertėsi nuosava moterų kirpykla.

UŽ MIRUSIUS

• **Švenčiant TT. Marijonų** vienuolijos įsteigimo 300 metų sukaktį, lietuvių Aušros Vartų bažnyčioje bus atnašautos šv. Mišios už gyvus ir mirusius marijonus, dirbusius Argentinoje. Šių metų gruodžio mėn. 8 d. 20 val.

Kviečiame visus lietuvius atsilankyti

T. Marijonai.

• Už a.a. **Jurgį Starkų**, prisimenant jo mirties metines, bus atlaikytos šv. Mišios lietuvių Aušros Vartų parap. bažnyčioje šių metų lapkričio 28 d. 9 val.

Artimuosius kviečia atsilankyti
žmona Konstancija Starkienė, duktė Bruna ir žentas Jonas Saprigonai.

• Prisimenant a.a. **Angeliką Burokienę**, jos vienų metų mirimo dienoje, bus atnašautos šv. Mišios lietuvių Aušros Vartų parap. bažnyčioje šių metų gruodžio 9 d. 19 val.

Giminės ir pažįstamus kviečia
sesuo Janina Jankauskienė ir sūnus Vladas Burokas.

• Šv. Mišios už a.a. **Antaną Kazlauską**, jo devynių metu mirties sukaktyje, bus atnašautos liet. Aušros Vartų bažnyčioje, šių metų lapkričio 28 d. 18 val.

Gimines ir pažįstamus kviečia
žmona ir sūnus su šeima.

LEONAS MUŠKETAS
Taiso ir derina pianus.
Perkant pianus padeda išrinkti.
P-je Monaco 4429 — *Bs. Aires*
T. E. 567-2094

Dr. JONAS SIMANAUSKAS
(Gydytojas - chirurgas)
Priima savo namuose: Pirmad., Antr., Ketv. ir Penktadienį nuo 17 iki 20 val.
Caa-Guazu 283 — Lanus
T. E. 241-7942

Aukščiausiajam pašaukus iš gyvųjų tarpo **JUOZĄ DEVEIKĮ**, jo liūdesyje likusiai šeimai: sūnui Jonui Deveikiui, jo žmonai Nelia Restovic, anūkei Sandrai Nelijai ir kitiems artimiesiems, reiškiame gilią užuojautą.

Vaclovas Leita su šeima.
Andrius Sinkevičius.
Kazimieras Kudukis.
Adolf Eidestein y Familia.
Vladas Vijūnas.
Pijus Sakalauskas su šeima.
Aleksandras Blujus ir šeima.
Antanas Žvirblis su šeima.

Buenos Aires Avellaneda

IŠ SUSIVIENIJIMO LIET. ARG. VEIKLOS

ALAUS ŠVENTĖ

Spalio mėn. 12, 13 ir 14 d. Gen. Belgrano mieste, Kordobos provincijoje įvyko 10-toji "FIESTA NACIONAL DE LA CERVEZA", kurioje specialiai pakviestas pasirodė, tarp daugelio kitų tautybių ir mūsų organizacijos tautinių šokių ansamblis.

Šioje šventėje šoko: argentiniečiai, vokiečiai, ukrainai, vengrai, lenkai, brazilai, peruaniečiai, meksikonai, ir tt. Trijų dienų programoje lietuviai šoko keturis kartus.

Į šventę vyko 21 jaunųjų šokių grupės dalyvis. Be to kartu važiavo: Monika Balčiūnaitė — ansamblio šokių mokytoja, Juozas Romeika ir Hermino Patoglio — akordeonistai, kiti dalyviai: Leopoldas Stankevičius su žmona, Jonas Bakaitis su žmona, Klemensas Balčiūnas su žmona, Ant. Slančiauskas ir žmona, Estela Kliaugaitė, Elena Cortes Ramonaitė, Nelida Burbaitė, Raul Stalioraitis, p. A. de Meizoso. Savais automobiliais nuvyko: Pranas Bajerčius su šeima ir p. O. Kunigoniene, J. K. Blumbergas, Petras Blumbergas su žmona, Juozas ir Romas Deveikiai, Rasa Kairelytė su vyru ir dukra.

Dėkojame Kordobos VI skyriaus pirmininkui Antanui Sadukui, kurio dėka ir pastangomis mūsų ansambliis galėjo dalyvauti šioje šventėje, R. Jospaičiui ir motinai, Jonui K. Jankūnui, Ant. Balinskui ir poniai, Vincentui Sadukui ir šeimai, Elzei Tumaitei, Monikai Kalainytei ir kitiems.

Pranešame visų narių žiniai, kad 1973 m. gruodžio 7 d. 18 val. įvyksta **visuotinas narių susirinkimas,** kuriame bus renkama nauja valdyba 1974-1975 metų periodui.

Nuoširdžiai dėkojame p. Lidijai Kučinskaitei dovanojusiai puikų, lietuviška tematika Romualdo Kuprevičiaus pieštą paveikslą.

S.L.A. Centro Valdyba.

BERISSO NAUJIENOS

PUMPURĖLIŲ METINĖ ŠVENTĖ

Mindaugo draugijos mažųjų ansamblis "Pumpurėliai" spalio 27 d. gražiai paminėjo savo gyvavimo 2 metų sukaktį.

Pirmoje eilėje pasirodyta su vaidinimu "Apsiriko". Dalyvavo A. Šaulys, A. Jocytė, M. Griškaitė ir visi ansamblio dalyviai, kurie pabaigoje pašoko keletą lietuviškų šokių, grojant akordeonu L. Gabriūnui. Žavioji mūsų solistė A. Jocytė žavėjo publiką savo dainomis. Eilėraščius pasakė: A. Mikelaitis, E. Šeštakauskas, K. Jocytė.

Programai pasibaigus, į sceną buvo pakviestos to ansamblio mokytojos — E. Šaulienė, Z. Mikelaitienė ir O. Šeštakauskienė, kurioms, padėkos ženklan, ansamblio dalyviai įteikė po gėlių buketą. Programai vad. prof. Val. Bukauskaitė de Persico.

Po programos vyko vaišės ir veikė loterija, kurioje pirmą premiją laimėjo B. Miškinis, antrą - J. Pamparas, trečią - M. Šipaila.

Scenoje atsirado puikus, lietuviškais motyvais papuoštas tortas, o taip pat ir salė buvo puikiai išpuošta dirbtinėm gėlėm.

Visa tai kainavo 12.000 pezų, kuriuos paaukavo Rikardas ir Zuzana Mikelaičiai.

Svečias.

PUMPURĖLIŲ ANSAMBLIO DALYVIAI

Marcelo Šipaila, Marijona Miškinytė, J. K. Nescoff, Liliana Gabriūnaitė, Leon Peretti čižiūnas, Nancy Gabriūnaitė, Hernan Mikelaitis, S. Tabana, Nancy Persico Bukauskaitė, Pov. Pamparas, V. Nescoff, Kl. Jocytė, Nestor Šeštakauskas, M. Chavez, Pereyra, Santucci, L. Tabano, J. Persico Bukauskas, M. Griškaitė, A. Jocytė, K. M. Delachiesa, M. Miškinytė, E. Valente ir S. Fabriana.

• **Berisso.** Šių metų spalio 28 d. Gyvojo Rožančiaus dr-ja paminėjo savo metinę šventę. Ta proga, Maria Auxiliadora bažnyčioj, kun. J. Petraitis, MIC, atnašavo šv. mišias už gyvus ir mirusios Draugijos Narius bei Nares.

Po pamaldų, Onos Stundžienės, Gyvojo Rožančiaus dr-jos pirmininkės, namuose buvo arbatėlė su gausiais užkandžiais ir įvyko metinis draugijos susirinkimas. Pasivaišinus bei pasikalbėjus, buvo suvestos metinės apyskaitos ir išrinkta nauja Gyvojo Rožančiaus draugijos valdyba. Naująją valdybą sudaro sekantieji asmenys: Elena Mekšrūnienė - pirmininkė; Ona Talmantienė - vicepirmininkė bei sekretorė ir Jadvyga Žagrakalienė - iždininkė.

Naująjai Valdybai bei Gyvojo Rožančiaus Draugijai linkime viso geriausio ir Dievo palaimos!

J.N.P.

• **Alfredas Konstantinas Mikelaitis** vedė Martą Zuzaną DiLorenzo. Berisso Maria Auxiliadora bažnyčioje buvo palaimintas jų moterystės ryšys. Prie altoriaus juos palydėjo Zulema Mikelaitienė ir p. Di Lorenzo, o civilinės metrikacijos liudininkai buvo Elena ir dr. Enrikas Žagrakaliai. Jaunieji medaus mėnesiui išvyko į S. C. de Bariloche kalnus.

• **Temperley - Adrogue choras** "Aušra" spalio 29 d. išsirinko nauja valdybą: pirm. P. Pečiukonis, vicepirm. Pr. Jonaitis, sekr. Nelida Leniauskienė.

• **Inž. Vyt. Gogelis,** savo įmonės reikalais, buvo pasiųstas porai savaičių į Venecuelą, o su juo drauge vyko ir žmona Marija. Venecueloje p. Gogeliai aplankė daug įdomių vietovių, parsiveždami gražių įspūdžių. P. Gogelienės ir p. Prunskaitienės motina Elena Karalevičiūtė Rymšienė, šių metų gegužės mėn. sulaukė 90 metų amž. Nors metų daug, bet jaučiasi gerai, savo vaikų globojama.

• **Juozas Aneliauskas** po operacijos jau kuris laikas gydosi savo namuose, Quilmes mieste.

• **Danilevičius Juozas,** mūsų laikraščio skaitytojas, šių metų lapkričio mėn. sulauks 80 metų amžiaus. Yra kilęs iš Vilniaus vienk., Kupiškio v., Panevėžio apskr. Argentinoje yra nuo 1924 metų. Su žmona Paulina gyvena Wildeje. Juos dažnai aplanko duktė Joana de Quiroga su šeima. Sveikiname!

• Buvusi mūsų parapijos kaimynė **Alicija Mieliauskaitė** ir **A. Mikučiauskai,** gyv. Š. Amerikoje, džiaugiasi susilaukę dukros **Aldos Alicijos,** kuri gimė šių metų rugsėjo 28 d. Šeimoje auga dar viena duktė Liuda.

• **Brazilijos meno mylėtojų grupė,** vadovaujama Magdalenos Vinkšnaitienės, apie gruodžio mėn., vidurį ruošiasi aplankyti Argentiną su vaidinimu. Smulkesnės žinios bus paskelbtos vėliau.

PADĖKA

Nuoširdžiausiai dėkojame mielam Prieteliui p. Juozui Šiušiui už auką, sumoje 5.000 pezų m/n., skirtą Avellanedos Aušros Vartų Parapijos reikalams, sąryšyje su šios parapijos metine švente.

Giliai dėkingi,

Avellanedos Marijonai.

PAVERGTŲ TAUTŲ SAVAITĖ

Nuo lapkričio 19 iki 25 d. yra paskelbta Pavergtų Tautų savaitė. Lapkričio 25 d., sekmadienį, 11 val. įvyks iškilmingos šv. Mišios Buenos Aires katedroje. Giedos šv. Cecilijos choras. Dalyvaus įvairių pavergtų tautų atstovai su vėliavomis. 12 val. vainiko padėjimas prie piramidės. Plevesuos Argentinos ir visų pavergtų tautų vėliavos, o prie jų stovės Argentinos kariuomenės garbės sargyba. Prašome atvykti punktualiai.

AMBASADORIAUS IŠLEISTUVĖS

Lapkričio 9 d. JAV ambasadoriaus John Lodge rezidencijoje buvo susirinkę virš 100 žmonių — pavergtų tautų grupės, atsisveikinti su ambasadorium, kuris apleidžia Argentiną. Lietuvių grupė buvo pati skaitlingiausia. Lietuviai padovanojo ambasadoriaus žmonai lietuvišką lėlę. Plačiau sek. Nr.

MŪSŲ SVEČIAI

• **Dr. Jonas ir Dalia Sruogaitė Bylai** atvyko į Argentiną lapkričio 7 d. apsistojo Shereton viešbutyje. Dr. Byla yra neurochirurgijos specialybės gydytojas, atvyko į Pietų Ameriką dalyvauti savo specialybės simpoziumuose. Lapkričio 8 d. turėjo pokalbį su Argentinos gydytojais apie skausmo pašalinimo galimybes nepagydomuose ligoniuose. Panašius simpoziumus turėjo Peru valstybėje, o iš čia vyks į Braziliją tuo pačiu reikalu.

Ponia Dalia labai įdomaujasi lietuviška veikla. Ji yra žymaus mūsų poeto, rašytojo, prof. Balio Sruogos duktė. Dirba "Margutyje", kur veda literatūrinę valandėlę "Pelkių žiburėlį", tą darbą vykdydama jau 20 metų. Yra jūrų skautė, šiuo metu yra vyriausioj jūrų skaučių vadijoj. Jos mamytė Vanda Sruogienė, žymi ir aktyvi istorikė, buvusi Vilniaus mergaičių gimnazijos direktorė, dabar gyvena Čikagoje.

Ponai Bylai aplankė lietuvių parapiją ir "Laiko" redakciją lapkričio 8 d., kur apžiūrėjo muziejų, mokyklą ir padarė nuotraukų. Juos palydėjo pusbrolis Leonardas Sruoga ir ALOS Tarybos pirm. A. Mičiūdas. Vykdami į Braziliją užsuks į Iguazu krioklius. Iš Brazilijos vyks į namus - Čikagon.

• **Viktorija Grigaravičiūtė Valienė,** prieš 3 mėn. atvyko iš Lietuvos aplankyti savo mamytės Elzės Grigaravičienės, su kuria nesimatė 40 metų, taip pat ir kitų giminių: tetas ir dėdes Morozus, St. Masevičių ir V. Pačkauskų šeimas. V. Valienė gyvena Kaune, kur jos laukia grįžtant vyras Albinas Valys. Spalio 27 d. drauge su mamyte aplankė lietuvių parapiją ,apžiūrėjo muziejų, papasakojo apie Lietuvą, ypač apie Kauną.

• **Julija Giedraitytė Sinkevičienė** spalio 13 d. atvyko iš Kanados aplankyti savo sesutės Paulinos Menčiūnienės, gyv. Monte Chingolo. Lapkričio 4 d. sesutės lydima aplankė liet. parapiją, muziejų bei "Laiko" redakciją. Lapkričio 10 d. viešnia išskrido į namus. Calgary, Alb., Kanada, kur ji su vyru Stasiu Sinkevičium jau 22 metai gyvena.

• **Ona Matikytė Adomaitienė,** išbuvusi pas savo dukrą penkis mėnesius Šiaurės Italijoj, aplankiusi daug įdomių Italijos vietų, grįžo į namus — Argentinon.

• **Jonas Prunskaitis,** išbuvęs trejus metus Com. Rivadavia prie žibalo versmių, ilgesniam laikui atvyko į Buenos Aires.

• **Marija Latvytė Markevičienė** iš Alta Gracia, Kordobos prov. buvo atvykusi paviešėti į Berissą, kur ankščiau ilgesnį laiką yra gyvenusi. Grįždama į namus, užsuko į Avellanedą, kur aplankė lietuvių parapiją, įsigijo lietuviškų knygų ir plokštelių, atgaivinti lietuviškam gyvenimui Alta Gracia mieste.

• **Alfonsas ir Pranciška Stankai** iš Š. Amerikos, 4.11.1973 m. atvyko į Argentiną aplankyti savo giminaičių p. Pociūnų. Lydimi Eduardo Pociūno, aplankė seseles kazimierietes, lietuvių parapiją, muziejų ir kitas lietuviškas įstaigas.

LAIKAS

PATRIJOTINIO RELIGINIO TURINIO LAIKRAŠTIS

Redaguoja Redakcinė Kolegija. Atsakingas Redaktorius — Augustinas Steigvilas. Administratorius — Pio Gudelevičius. Rankraščiai taisomi, pertvarkomi Redakcijos nuožiūra; nesunaudoti — grąžinami tik autoriui prašant. Kaina Argentinoje metams $ 23,50 administracijoje; $ 25,00 namuose. Kitur — metams 4 dol. Oro paštas metams 7 dol.

XXV Metai — Nr. 544 1973 m. lapkričio mėn. 15 d.

IŠ ALOS TARYBOS POSĖDŽIO

Spalio mėnesio Tarybos posėdis įvyko š. m. spalio 19 d. lietuvių parapijos patalpose. Esant pirmininkui užimtam Lituania g-vės reikalu, posėdį atidarė ir jam pirmininkavo vicepirm. R. Stalioraitis.

Vasario 16-toji ateinančiais metais išpuola šeštadienį. Minėjimas bus tą patį šeštadienį L. Centro patalpose. Išrinkta minėjimui ruošti komisija: Julius Mičiūdas, Kaz. Kliauga, kun. A. Steigvilas, Art. Mičiūdas, J. Šiušis, Z. Juknevičius, N. Zavickaitė, Kęstutis Mikalonis.

Pavergtų Tautų savaitė įvyks lapkričio 19-25 dd. Pamaldos katedroje, vainiko padėjimas prie piramidės ir spaudos konferencija Savoy viešbutyje.

Paroda. Kanados bankas pasiūlė lietuviams suruošti jų patalpose parodą, kuri prasidėtų vasario 19 d. ir tęstųsi iki vasario 25 d.

Pranešimą apie Š. Amerikos lietuvių veiklą padarė nesenai iš ten grįžęs p. J. Mikalčius.

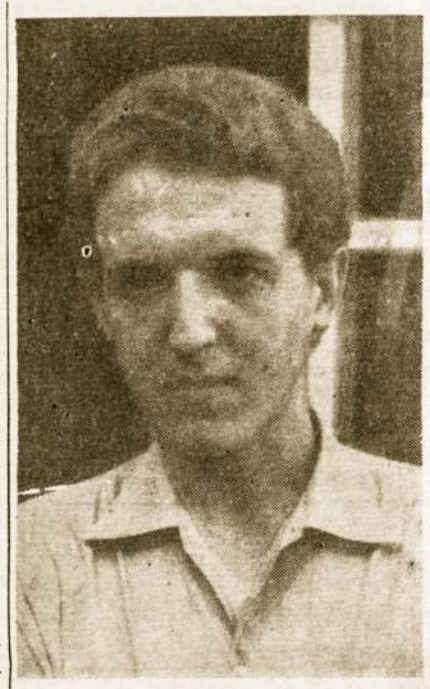

Dr. Vytautas Mikalonis, lapkričio mėn. pradžioje išvyko į Antartidą, kur pagal sutartį su Argentinos valdžios įstaigomis, išbus toje vietoje metus laiko.

• **Lilianai Metrikaitei** švenčiant penkiolikos pavasarių sukaktį, jos tėveliai Stasys ir Elzė Metrikiai, suruošė puikią šventę savo namuose. Dalyvavo apie šimtas kviestinių svečių, jų tarpe visas SLA jaunųjų ansamblis, kuriame priklauso Liliana ir daug jaunimo. Šventė tęsėsi visą naktį.

ŠVENTOJI VALANDA

Gyvojo Rožančiaus mėnesinis susirinkimas ir Šventoji Valanda gruodžio mėnesyje iš pirmojo sekmadienio yra perkeliami į antrąjį, t.y., gruodžio 9-tą dieną.

Gruodžio pirmą sekmadienį įvyks įmigrantų šventė.

• **Rikardas Skikas,** gyv. Berisso mieste, baigė La Platos universitete inžinierijos fakultetą. Sveikiname naują inžinierių.

• **Silvija Stankevičiūtė,** SLA nuoširdžių veikėjų — Irenės Andriuškaitės ir Leopoldo Stankevičių vienintėlė dukra, sulaukė linksmų penkiolikos metų sukaktį. Ta proga jos tėveliai padarė iškilmingą šventę SLA salėje, kur dalyvavo apie porą šimtų kviestinių svečių. Buvo patiekta vakarienė, patarnaujant specialiems kelneriams. Grojant orkestrui, svečiai linksminosi iki ryto.

• **Ilgametis "A. L. Balso" redaktorius a.a. Kostantas Norkus,** lapkričio 11 d. buvo prisimintas A. L. Balso patalpose. Pritaikintą paskaitą skaitė Elena Ryselienė, vėliau susirinkusieji svečiai buvo pavaišinti. Tą dieną velionui būtų suėję 80 metų amž.

• **Robertas Rikardas Petrauskas,** jau septyni metai kai gyvena Š. Amerikoje, New Yorke. Prieš Kalėdų šventes mano nuvykti pas jį jo mamytė Stefanija Kontautaitė Petrauskienė.

Argentinos lietuviai pasirodykime

METINĖJE IMIGRANTŲ ŠVENTĖJE,

kuri įvyks gruodžio mėn. 2 d. su sekančia programa:

18 val. Imigrantų bažnyčioje (užpakalyje Argerich ligoninės) koncelebruotos mišios su visų tautų vėliavomis.

19 val. Imigrantų salione meninė programa su įvairių tautų dainomis ir šokiais.

Lapkričio 25 d. (sekmadienį) 7 TV kanale, 11 val. Šv. Mišios su visų tautų atstovais.

Skaitlingai atstovaukime mūsų koloniją.

ALOS TARYBA.

1973 metų gruodžio 9 d. (sekmadienį) **BIRUTĖS DRAUGIJA** ruošia savo metinę šventę, kuri įvyks sekančia tvarka:

12 val. artimoje koplyčioje šv. Mišios už gyvas ir mirusias nares;

13 val. draugijos patalpose Jorge 330, Adrogue

ŠEIMYNIŠKI PIETŪS

su menine programa, kurią išpildys Adrogue šeštadieninės mokyklos mokiniai, vadov. mokyt. M. Mačernienės.

Bilietus prašome įsigyti iš anksto.

Rengėjos.

1973 m. gruodžio 15 d. 21 val.

SLA TAUTINIŲ ŠOKIŲ ANSAMBLIS SEPTYNIŲ METŲ SUKAKTIES MINĖJIMAS

Av. San Martin 3175, Lanus.

Meninė programa — Vaišės — Bendri šokiai.

Bilietus prašome rezervuoti sekančiais telef.: L. Stankevičius 241-0933, J. Stalioraitis 247-1921.

Visus kviečia

SLA Centro Valdyba.