LAIKAS

Nr. 550 XXVI M.

PERIODICO QUINCENAL LITUANO — 28 DE FEBRERO DE 1974.

"EL TIEMPO"
Mendoza 2280, Avellaneda, Buenos Aires
T. E. 208 - 5027
Reg. Nacional de la Propiedad Intelectual
Nr. 1.202.109
Director resp. — AGUSTIN STEIGVILA

CORREO ARGENTINO CASA CENTRAL
Franqueo Pagado
Consesión Nº 1384
Tarifa Reducida
Consesión Nº 2015

GALIMI PASIKEITIMAI LIETUVOJE

Eltos žiniomis 1973 m. gale žymieji Kremliaus vadovai lankėsi Baltijos valstybėse: Lietuvoje buvo Michail Suslov, SSSR politbiuro vicepirmininkas, komunistinės ideologijos puoselėtojas; Latvijoje — N. Podgornyj, politbiuro narys ir SSSR Aukščiausios Tarybos pirmininkas; Estijoj — J. Antropov, politbiuro narys ir KGB (Valstybės saugumo komitetas) pirmininkas turįs ministerio rangą.

Suslov skaitė Lietuvos studentams paskaitą komunistinės ideologijos klausimais ir išklausė Kremliaus patikėtinio Lietuvoje Valerij I. Charazovo **skundą prieš lietuvių tautą, kad ji sunkiai susovietinama.**

Apie Podgorno kalbą Rygoje pasaulinėje spaudoj neteko nieko užtikti. Tik vieną kartą "The New York Times" radio žiniose buvo užsiminta, kad Podgornyj kritikavęs Brežnevą.

Kaip rašo 1973 m. gruodžio 27 d. "Tiesa" ir "Sovietskaja" Litva", J. Andropov Taline kalbėjęs apie liaudies ūkio vystymąsi. Vargu būtų galima patikėti, kad žvalgybos viršininkas būtų vykęs į Estiją kalbėtis ūkio reikalais. Toks Kremliaus raudonųjų kranklių vienu metu lankymąsis Baltijos valstybėse yra labai įtartinas. Lietuvos studentų grupės S.O.S. šauksmas, kad sovietai į Kauną numatą atgabenti per 20.000 naujų kolonistų, yra daug pasakantis. Stebėkime, kas naujo Vilniuje, Rygoje ir Taline bus "išperėta".

Tuo tarpu dienraštis "Chicago Sun-Times" gruodžio 14 d. uždėjo šešių skilčių antraštę: "Galimi pasikeitimai Lietuvoje; partijos vadovo užuominos". Iš Maskvos UPI agentūros (užsienio korespond.) paskelbtame straipsnyje rašoma, kaip Sniečkaus pavaduotojas rusas Charazovas prieš Suslovo vizitą Lietuvoje partijos plenume Vilniuje puolė Lietuvos kompartiją **už netvarką pramonėje, už planų neįvykdymą, už nesunaikinimą Katalikų Bendrijos, kuri esanti lietuvių nacionalistų prieglauda, už nacionalizmo apraiškas Lietuvoje.**

Korespondentas daro išvadą, kad panašūs puolimai anksčiau buvę nukreipti prieš Ukrainos ir Gruzijos kompartijas, o po to įvyko pasikeitimai. Esą tai gali atsitikti ir Lietuvoje, nes, korespondento žodžiais, vietiniai kompartijos vadai yra mažiau galingi, negu jiems paskirti antrieji partijos sekretoriai - rusai.

Aplamai straipsnis parašytas tokiu tonu, kokį senai beteko užtikti liberalių pažiūrų amerikiečių spaudoje. Matyt, straipsnį rašęs UPI korespondentas, gyvenąs Maskvoje, žinias susirinko iš lietuviams artimų šaltinių. Straipsnyje aprašoma ilga carų okupacija, kaip 1940 m. raudonoji armija jėga okupavo Lietuvą, nepamiršo paminėti ir fakto, kaip Kaune susideginę Kalanta ir jaunimas išėjo į gatves šaukdami "Laisvės Lietuvai!".

Minint Vasario 16 Dieną: sekmadienį, vasario 17 d. dalis publikos prie Laisvės Piramidės (Plaza de Mayo) po pamaldų Buenos Aires katedroje. Nuotraukoje: SLA, L. Centro, liet. parapijos jaunimas su vėliavomis ir taut. kostiumais, už jų kiti lietuviai veikėjai. (Minėjimo aprašymas — 6 pusl.) Foto A. Kirstuko.

LOS LITUANOS RECLAMAN SU INDEPENDENCIA!

1918 — FEBRERO 16 — 1974

Con motivo de conmemorarse el 56º aniversario de la declaración de la independencia de Lituania, la colectividad de origen lituano radicada en la República Argentina se hace un deber en dirigir —por conducto del Consejo de las Organizaciones y Prensa Lituanas en la Argentina— el siguiente mensaje al Gobierno Nacional, a la prensa y a la opinión pública del país:

Ya en el siglo XIII la Nación Lituana constituyó el estado propio bajo el mando del Rey Mindaugas y desde aquel entonces participó activamente en la historia del nordeste europeo. Durante siglos sus fronteras se extendían más allá de sus límites nacionales y llegaron a comprender una diversidad de territorios desde el Mar Báltico al Mar Negro.

El posterior decaimiento del Estado Lituano, que había unido sus destinos al Reino de Polonia, dió por resultado la invasión de sus tierras por los rusos, cuya ocupación duró algo más de cien años. Empero, la opresión zarista no logró quebrantar el sentimiento de libertad del pueblo lituano. En efecto, al finalizar la Primera Guerra Mundial la Nación Lituana volvió a incorporarse al concierto de los paises libres, tras rechazar en cruentas luchas a diversos invasores que pretendían sus territorios.

Lamentablemente, hoy Lituania se halla ocupada por los imperialistas moscovitas, esta vez bajo el disfraz rojo. La opresión bolchevique es tenazmente resistida por el pueblo lituano, según lo demuestra una serie de acontecimientos de dominio público. Tal situación subsiste en pleno Siglo XX, cuando por doquier se proclama el derecho de los pueblos a la autodeterminación y libertad. Es evidente que este derecho no puede ser negado a la Nación Lituana, por sus antecedentes históricos, políticos y culturales.

Por consiguiente, solicitamos a las Autoridades Nacionales y al Pueblo Argentino el apoyo necesario —en los foros internacionales y en toda oportunidad propicia— para la causa de liberación de Lituania y de otros pueblos oprimidos por el imperialismo soviético. Señalamos que no pueden tener vigencia duradera los tratados internacionales que convaliden la actual división política en el nordeste europeo hasta tanto se cumplan integralmente los postulados de la Carta del Atlántico, de la Convención de los Derechos Humanos y de otros tratados —paradójicamente suscriptos también por la Unión Soviética— que aseguran la más amplia autodeterminación de los pueblos.

El principio enunciado adquiere especial importancia en el caso de Lituania, país de bien definida historia y tradiciones, que hoy se halla sometido a la más despiadada persecusión y exterminio por parte del invasor soviético.

En el día de la independencia de Lituania reafirmamos nuestro inquebrantable propósito de su liberación é invocamos el apoyo de la opinión pública argentina. Agradecemos también la simpatía y el aliento que hemos recibido hasta ahora de los hombres de Gobierno, de la prensa nacional y de los numerosos amigos que nos acompañan en nuestra causa, que es también la causa de todo el género humano.

Leonardo Sruoga — Secretario General
Alejandro A. Miciudas — Presidente

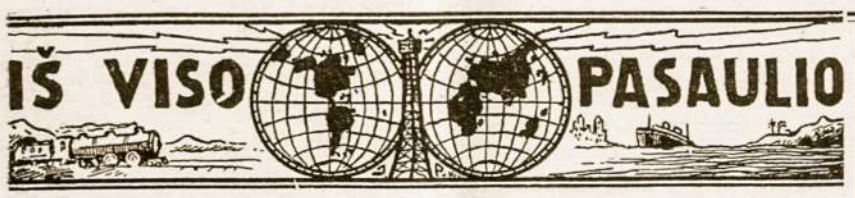

• **Pietų ir Šiaurės Amerikos** kraštų konferencija, įvykusi **Tlatelolco** mieste Meksikoje išnešė visą eilę pozityvių nutarimų, tarp jų svarbiausias bene bus artimesnio bendradarbiavimo tarp abiejų kontinentų ekonominėje srityje. Čia daug padėjo **Kissingerio apsilankymas** ir jo konkretūs pasiūlymai padėti Pietų Amerikos kraštams ekonominėje srityje.

• **Aristides Calvani Venezuelos kanceleris** davė įnešimą šalia OEA (Amerikos abiejų kontinentų Sąjungos) įkurti vien tik Pietų Amerikos organizmą, kuris rūpintųsi tiktai Pietų Amerikos problemomis.

• **Punta del Este konferencija,** kuri įvyks tarp kovo 4 ir 6 dienų, turės nemaža reikšmės Pietų Amerikos kraštams. Šioje konferencijoje kaip tik bus liečiama pagalba, kurią gali suteikti Europos Bendroji Rinka, kuri pradeda konkuriuoti su Š. Amerikos rinka.

• **Sugautas IRA (Airijos Respublikinės Armijos) vadas Ivor Bell,** kuris jau keturi metai kaip palaikė terorizmą Š. Airijoje. Anglų kariuomenei pavyko susekti Ivor Bell pėdsakus ir jį pagauti. Tuomi gal sumažės revoliucinės armijos sąjūdis.

• **Kom. Kinija reaguoja dėl filmos.** Paryžiuje pasirodė nauja filma "Kinai Paryžiuje", kur yra pajuokiama kinų kariuomenė. Pekino vyriausybė tuoj reagavo ir pasiuntė protestą Prancūzijos valdžiai.

• **Š. Amerikos Gydytojų Sąjunga užprotestavo dėl Dr. Izidoriaus Rudaičio** kalinimo be teismo sprendimo. Protesto nota yra nukreipta į Brežnevą, kad jis imtųsi priemonių patikrinti Dr. Rudaičio bylą. Dr. Rudaičio suėmimas įvyko prieš 10 mėnesių.

• **Jose Gelbard** Argentinos Ekonomijos ministras buvo nuvykęs į Kubą ir turėjo pokalbį su F. Castro dėl bendros sutarties tarp Kubos ir Argentinos. Ministerį lydėjo apie 200 palydovų - prekybininkų.

• **Henry Kissinger** nuvykęs Sirijon per porą dienų sutaikė Siriją su Izraeliu. Sirija sutiko grąžinti žydų belaisvius, o Izraelis iš savo pusės sutiko atitraukti kariuomenę nuo Golan tvirtovės. Neseniai Kissingeris sutaikė Izraelį ir Egyptą.

• **Anglijoje įvyko rinkimai** parodė, kad anglų simpatijos pakrypo senam laboristų lyderiui **Herald Wilson,** kurio partija laimėjo rinkimus.

• **Čilė prašo patikrinti Kubos padėtį.** Kuboje nuo 1959 metų kaip vyksta teroras ir žmogiškų teisių paniekinimas. Todėl Čilės delegacija Jungtinėse tautose prašo, kad būtų patikrinta Kubos gyventojų padėtis. Reikia pagirti Čilės atstovų drąsų pasisakymą, nes iki šiol niekas nedrįso iškelti Kubos reikalą viešumon.

Pradedam naujus veiklos metus!

Liet. Senelių Židinyje šių metų kovo 10 d. 12 val. ruošiami

PIETŪS — ASADO

Bus ir kita įvairi programa.

Visi kviečiame gausiai dalyvauti.

Bilietus prašome įsigyti iš anksto arba užsisakyti telefonais: V. Grigaitis 83-7119, J. Mičiūdas 601-1765, Liet. parapija 208-5027, J. Čikštas 67-5663.

S. Židinio Valdyba.

35 metai nuo pirmųjų T. Marijonų atvykimo į Argentiną

MARIJONAI PIONIERIAI PRIEŠ 35 METUS

Šių metų kovo mėn. 1 d. sukanka lygiai 35 metai, kad pirmieji Tėvai Marijonai: kun. Antanas Andriušis, kun. Jonas Jakaitis ir kun. Kazimieras Vengras atvyko Argentinon. Šia proga duodame prisiminimų iš to meto įvykių, kuriuos patieka Zeferinas Juknevičius.

POKALBIS SU ZEF. JUKNEVIČIUM

Redaktorius. — Kaip atrodė lietuvių kolonija prieš atvykstant marijonams?

Z. Juknevičius. — Anuometinė lietuvių kolonija nepasižymėjo vieningumu: priešingai buvo gana suskilusi dėl idėjų. Vyko nuolatinės diskusijos lietuviškoje spaudoje. Katalikams aptarnauti buvo atsiųstas **kun. Juozas Janulionis,** kuris paskui turėjo apleisti Argentiną. Tačiau kun. Janulionio iniciatyva kartu su kaikurių lietuvių parėmimu ,buvo atkviesti pirmieji Tėvai Marijonai Argentinon.

Redakt. — Kaip buvo priimti pirmieji Tėvai Marijonai Argentinoje?

Junknev. — Atvykusius pirmus Tėvus Marijonus priėmė nedidelis lietuvių būrelis veikėjų. Atvykę nauji misijonieriai apsistojo pas Saleziečius Šv. Jono parapijoje, Boca. Pirmos priėmimo vaišės įvyko po trijų dienų, kovo 4 d. (per Šv. Kazimierą) Tėvų Saleziečių svetainėje, kur dalyvavo apie 100 lietuvių. Ta proga buvo ir atšvęstos kun. Kaz. Vengro vardinės.

Redakt. — Kokių darbų pirmiausia ėmėsi Tėvai Marijonai Argentinoje?

Juknev. — Pirmas darbas buvo organizuoti katalikišką lietuvių bendruomenę, plačiai išsimėčiusią po Bs. Aires miestą ir provinciją. Pradėjo lankyti lietuvius Bs. Aires, Berisso ir Rosario miestuose. Už poros metų pradėjo Avellanedoje Aušros Vartų bažnyčios ir vienuolyno statybą, nes pamaldas laikė labai žemoje ir menkoje koplyčioje Val. Alsina vietovėje netoli Rivadavia gatvės.

Redakt. — Kiek Tėvai Marijonai prisidėjo prie lietuvių kultūrinio gyvenimo pakėlimo?

Juknev. — Tėvai Marijonai rūpinosi netik religiniu, bet kartu ir lietuvių kultūriniu gyvenimu. Tai ypač pagyvėjo atvykus naujiems Tėvams Marijonams po karo. Iš visų atvykusių marijonų labiausiai pasižymėjo **a.a. kun. Pranas Brazys,** kuris įsteigė katališką laikraštį **"Laiką"** ir buvo jo pirmuoju redaktorium. Marijonai priglaudė naujai atvykusius lietuvius - pabėgėlius ir sudarė sąlygas jiems veikti liet. parapijoje. Katališko laikraščio "Laiko" pasirodymas buvo nauja šviesos kibirkštis po to kai jau buvo užgeseęs **"Švyturys"**, prie kurio daug pasidarbavo **Ignas Padvalskis.**

Redakt. — Kaip Jums atrodo dabar lietuvių katalikų veikla Argentinoje?

Juknev. — Dabartinė lietuvių katalikų padėtis yra žymiai skirtinga, negu prieš 35 metus. Katalikai tapo labiau sąmoningi ir bendrai visa lietuvių kolonija yra vieninga ir tęsia patriotinį darbą. Katalikai, nors neturi savo stipresnio vieneto, bet visur kur tik gali pasireiškia: "Šv. Cecilijos" chore, visose draugijose, klubuose ir šiaip parengimuose.

Redakt. — Kaip bendrai vertinate Tėvų Marijonų veiklą?

Juknev. — Marijonų veikla buvo gana plati ir jie atliko savo misiją, ypatingai pirmieji Marijonai, kurie iš nieko pradėjo ir įkūrė net dvi parapijas, dvi mokyklas, vadovavo ilgą laiką "Vyčiams", vadovauja iki šiai dienai "Gyvam Rožančiui", remia Šv. Cecilijos chorą, "Birutės" draugiją, ALOS Tarybos veiklą ir bendradarbiauja su visomis lietuviškomis draugijomis. Tik gal reikėtų vieno stipresnio katalikų vieneto, kuris apjungtų visus katalikus, ypač išjudintų lietuvišką jaunimą.

Redakt. — Kokios nuomonės esate apie lietuvių jaunimą?

Juknev. — Ačiū Dievui, Argentinoje turime gražaus jaunimo, daugumas jų studijuoja, todėl yra mūsų ateities viltis. Tačiau čia pasigendame didesnio jaunimo organizuotumo, gal dėl trūkumo vadovų, kuriuos reiktų priruošti ir įjungti į lietuvišką darbą.

Redakt. — Per tuos 35 metus Jums irgi teko nemažai prisidėti prie Tėvų Marijonų ir bendrai lietuviškos veiklos. Kokie svarbiausi momentai iš tos veiklos?

Juknev. — Man teko jau nuo pradžios įsijungti į lietuvišką veiklą, pradedant "Šv. Cecilijos" choru, Katalikų Federacija, vėliau vadovauti Radijo Valandėlei per ištisus 23 metus. Bet pats įspūdingiausias momentas buvo, kai 1939 metų kovo 22 d. kun. Jonas Jakaitis Šv. Jono bažnyčioje Bokoje palaimino mūsų moterystės ryšį. (Tai buvo bene pirmos lietuviškos vestuvės atvtykus Marijonams). Teko prisidėti ir steigiant "Mindaugo" draugiją Berisse, sustatyti šios draugijos įstatus.

Redakt. — Kokius ateities planus turite liet. veikloje?

Juknev. — Manau daugiau laiko skirti spaudos darbui, padedant redaguoti "Eltos" biuletenį, prisidėti prie lietuvių kat. veiklos atgaivinimo, ypač prie Katalikų Federacijos sustiprinimo.

Redakt. — Nuoširdus ačiū už patiektus prisiminimus ir daug sėkmės Jūsų ateities planų įvykdyme.

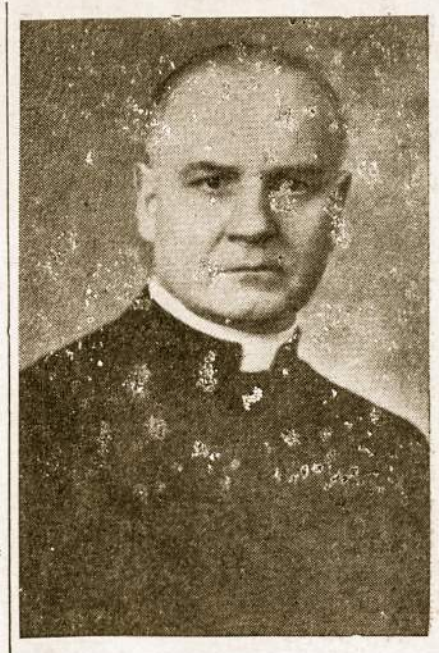

A.a. Kun. Jonas Jakaitis, rūpinosi liet. bažnyčios ir vienuolyno statyba.

Lietuvių Aušros Vartų parapijos bažnyčia, Avellanedoje, kurią pastatė prieš 35 metus atvykę T. Marijonai.

SOVIETŲ JŪRININKAI KNYGNEŠIŲ PĖDOMIS

ŠALIA "SAMAZDAT" JAU ŽINOMAS TERMINAS "TAMIZDAT"

Iki šiol žinojom Sovietijoj plačiai pasklidusį terminą "samazdat" — tai knygos ir kiti leidiniai spausdinami be valdžios leidimų, perrašinėjami ranka ir plačiai pasklidę po visą kraštą. Dabar jau žinomas kitas pavadinimas "tamizdat" (šis žodis susideda iš "tam" — tenai ir "izdat" — išleisti). Tuo terminu vadinama literatūra, atgabenta nelegaliai iš užsienio.

Dr. Albert Perry, Colgate universiteto rusų kultūros profesorius, "Christian Sience Menitor" laikraštyje rašo, kaip sovietų jūrininkai talkininkauja įšmugiliuoti pageidaujamos literatūros iš užsienio. Jie kovoja su tais pačiais rusais, su kuriais lietuviai jau carų laikais kovojo. Ir dabartiniai sovietų jūrininkai yra tam tikri knygnešiai.

Nesenai vienas užsienietis Vakarų Europoje turėjo progos aplankyti prekinį sovietų laivą ir savo akimis matė tikrą knygų sandėlį. Daugiausia tai buvo "Doctor Živago" ir Solzenicino raštų. Iš politinės literatūros daugiausia vežama į Rusiją, labiausiai perkama ir daugiausiai mokama Avtorchanovo knyga apie sovietų komunistų partijos susidarymą ir veikimą, išleista Muenchene prieš 20 metų.

Ankščiau, negu jų laivas pasieks sovietų uostą ir susilauks KGB inspekcijos, knygos bus išslapstytos. Jūrininkai turi saugotis labai vieno iš savųjų — tai politinio komisaro, be kurio leidimo laive niekas negali net nusičiaudyti. Jį jūrininkai vadina "nianka" — aukle.

DVIEJŲ RŪŠIŲ PASAI

Įgabenti knygą, pasirodo, nėra taip sunku. Rusų laivai nemaži, komplikuoti, pilni visokiausių užkampių ir jų neįmanoma iškratyti. Slaptoji milicija negali išžiūrėti visų sienų vidų, atplėšti grindų lentas arba persijoti visus vežamus iš užsienio grūdus. Norint gerai laivą iškratyti reikia jį visą išardyti. Todėl KGB imasi kitokių priemonių - jūrininkams duodami dviejų rūšių pasai: Nr. 1, su kuriuo galima išeiti į krantą ir Nr. 2, su kuriuo svetimam uoste pasaulį gali stebėti nuo laivo denio ir tokių daugiausia.

IŠGABENA SAMAZDAT RANKRAŠČIUS

Tie patys jūrininkai, kurie įgabena "tamizdat" knygas, išgabena "samizdat" rankraščius. Tokiu būdu jie verčiasi mainų prekyba ir toji esanti gana pelninga. Labai dažnai esti, kad nesenai išneštas "samizdat", grįžta į Sovietiją kaip "tamizdat".

Vakarų uostuose pasitinka jūrininkus rusų emigrantai ar pabėgėliai. Jie priima rankraščius, juos verčia į vakarų kalbas ir leidžia, dažniausia keturiose vietose: Frankfurte, Paryžiuje, Londone ir N. Yorke. Kartais tokie vertimai pasidaro labiausiai perkamos knygos. Su rankraščiais ateina kartais ir žvalgyboms naudinga medžiaga.

Dauguma jūrininkų, kurie tuo užsiima, yra idealistai ir pelno nesiekia. Kurie nori pelnytis uždirba gerai.

Be jūrininkų yra dar ir daugiau, kurie raštais maininkauja - tai diplomatiniai kurjeriai, laikraštininkai, turistai, studentai, bet nepalyginti su jūrininkais ir su jų sugebėjimu. Jūrininkai rizikuoja daug. Sugauti literatūros kontrabandininkai, modernių laikų knygnešiai, gauna iki 10 metų sunkiųjų darbų kalėjimo ar koncentracijos stovyklos. Nereikia net daug pas tokį užtikti knygų — užtenka rasti tik vieną nelegaliai iš uosto išneštą brošiūrą.

Visos tos priemonės parodo, kokia didelė spausdinto žodžio galybė, jei jo bijo iki dantų apsiginklavusi komunistų imperija.

———=———

KUR MANO GIMTINĖ?

Tokį klausimą kelia iš Vladivostoko atsiųstas ir "Tiesoj" paskelbtas Vladimiro Balčiūno laiškas: "Savo vaikystę menu nuo septynerių metų. Ji prabėgo Baltarusijoje, Vitebsko, Obolsko, Podevilsko, Ostravensko vaikų namuose. Juose baigiau vidurinę mokyklą, mokiaus Vitebsko staklių - įrankių technikume. 1961 - 1971 m. tarnavau Tarybinėje Armijoje, Primores krašte. Po to likau dirbti Vladivostoko valdyboje "Dalnenoreprodukt". Taip prabėgo dvidešimts vieneri metai. Tačiau mane kamuoja daugelis nežinomų dalykų: kaip atsidūriau vaikų namuose? kas mano tėvai? ar jie gyvi? Nors pase užrašyta, kad esu baltarusis, turiu lietuvišką pavardę. Ar tik nebus mano gimtinė Lietuva? Gal būt joje yra ir artimieji? Taip norėčiau juos pamatyti ar bent ką nors sužinoti apie tai".

Šis laiškas vaizdžiai atskleidžia karo ir pokario metais Lietuvą ištikusią tragediją. Gudu paverstas V. Balčiūnas ieško savo gimtinės, o kiek tokių lietuvių vaikų, išaugusių Sov. Sąjungoje, jau net nežino, kad jie yra lietuviai?

JAUNIMUI

VASARIO 16-TOJI

(N. Zavickaitės tartas žodis jaunimo vardu Vasario 16 D. minėjime 1974.II.16. L. Centro salėje.)

Blėstant Pirmojo Pasaulinio karo gaisrams, Lietuvos sūnūs išgirdę varpo gaudėsį - KELKITE, KELKITE! GANA LIETUVAI NELAISVĖS JUNGO! sesių palydėti išėjo tėvynei

Nely Zavickaitė, Arg. Liet. Jaunimo Sąjungos valdybos pirm., tai pat Pas. Liet. Jaun. Sąjungos valdybos narė aktyviai reiškiasi jaunimo veikloje.

laisvės iškovoti. Dar ilgai motinos rymojo k i e m e, prašydamos Aukščiausiojo laimės ir sėkmės jų žygiams. Ir jų maldos buvo išklausytos — Lietuva tapo laisva. Tėvynė buvo išvaduota dėka nepaprastos meilės savo kraštui ir pasitikėjimo savomis jėgomis.

Prieš 1918 metų vasario 16-tąją senukai pasakojo savo vaikaičiams, kad caro valdžia neamžina, kad Lietuva bus laisva. Gi mokyti vyrai, kaip dr. Basanavičius, dr. Kudirka ir daug kitų slaptai kovojo ir ruošė dirvą laisvės kovai. Pirmasis pasaulinis karas sudarė tam palankias sąlygas.

Lietuvos miestų ir kaimų gyventojai — jauni, seni ir vaikai su nepaprastu džiaugsmu pergyveno tą momentą:

KARAS PASIBAIGĖ! LIETUVA LAISVA!

1918 metais vasario 16 d. mūsų geltonos, žalios ir raudonos spalvos vėliava ramiai plevėsavo balto sniego fone. Josios spalvomis buvo dabinamas gyvenamų butų vidus, moterų skarelės, vyrų skrybėlės ir kaklaraščiai.

Karui pasibaigus Lietuvoje liko tik krauju aplaistyta plika žemė. Stovėjo pakrykę tamsūs kryžiai ir kareivių kapai. Su vasario 16-tąja lietuviam nepasibaigė bėdos. Kaimynai iš visų pusių pradėjo slinkti ir norėjo pasiimti mūsų šalelę. Visi dar daugiau sukruto ir jautė šauksmą dirbti tėvynei ir ginti ją. Kūrėsi savanorių eilės, kariuomenė ir policija — visi dar be tinkamo drabužio ir apavo. Moterys su ašarotomis akimis prie menko žiburėlio per naktis mezgė ir siuvo kareiviams drabužius.

Bet lietuvių stiprios ir darbščios rankos, jos apgynė kraštą nuo priešų ir išpureno juodą žemę našiam derliui.

Linksmai praslinko 20 laimingų laisvės metų. Bet užėjo tamsūs debesys, prasidėjo Antrasis Pasaulinis karas ir Lietuva neteko laisvės.

Jonas Karolis Baltrūnas Mahne, jaunimo sąjungos sekretorius, sporto mėgėjas ir organizatorius.

Bet tauta, jos dvasia nežuvo. Mūsų kraujas stiprus ir mūsų širdys smarkiai plaka, kai išgirstame Lietuvos himną ar lietuviškas dainas. Neliūdėkime. Lietuva yra laisva čia su mumis. Nors mūsų broliai Lietuvoje negali sutartinai su mumis dainuoti, jų veiduose matosi tamsūs šešėliai, bet jie yra ateities kareiviai, vilties kareiviai ir jie išves mūsų Lietuvą į naują Vasario 16. Tikėkim jų lietuviška stiprybe, pasitikėkime mūs ainių krauju, tekančiu mūsų visų gyslose.

Ir dar pagalvokime: kaip svarbu būti lietuviu čia išeivijoje. Kiekvienas mūsų žodis ar pasakojimas apie Lietuvą — jau reiškia laisvės šūkį Lietuvai. Mes negalime fiziniai kariauti Lietuvoje, bet mūsų darbas čia yra svarbus, mes laisviname mūsų Lietuvą kasdieną su mūsų darbais, mokslu, lietuvių kalbos mokėjimu. Vasario 16 Dieną Pasaulio Lietuvių jaunimas stovi gretose už laisvę Tėvynei. Mūsų gretos nepalaužiamos! Skleisim čia Lietuvos vardą, gyvensime josios pulsu. Mes jaučiamės išeivijoj savanoriais ir prašome Dievo, kad neapleistų mūsų ir stiprintų mūsų jėgas ir viltis.

Mes, kaip savanoriai, vartosime įvairius ginklus, bet mūsų *ginklai bus:* spauda, jaunimo stovyklos, lietuvių kalbos žinojimas, suvažiavimai, kongresai, tautiniai šokiai, susirašinėjimas su viso pasaulio lietuvių jaunimu.

Būkime tikri, kad netolimoje ateityje išgirsime varpo garsą ir Lietuvos sūnūs ir dukros bus pažadinti to garso: KELKITE, KELKITE! LIETUVA LAISVA!

JAUNIMO VALDYBA

Jaunimo laikiną valdybą sudaro: **Nelida Zavickaitė** - pirm., **Jonas Kar. Baltrūnas Mahne** — sekret., **Angel Varela** — iždin.

JAUNIMO STOVYKLA BERISSE

Šių metų sausio 25-27 dienomis "Nemuno" draugijos jaunimas suorganizavo jaunimo stovyklą Berisse. Ji vyko Berisso miesto valdybos nuosavybėje — parke. Dalyvavo 22 jaunuoliai, daugumoje iš Berisso. Iš Kordobos buvo atvykusi Kristina Pinkevičiūtė, iš Buenos Aires Nelida Zavickaitė ir Jonas Karolis Baltrūnas. Miegojo palapinėse, jų buvo 6. Oras pasitaikė lietingas, bet jaunimas jautėsi gerai. Vyko pokalbiai, paliestas ir jaunimo žurnalo klausimas.

JUOKIS

NAKTINIAME KLUBE

Prie baro prieina svečias ir klausia:

—Pasakykit, ar aš buvau čia vakar?

—Taip.

—Ir daviau Tamstai iš anksto 2000 pezų ir juos pragėriau?

—Taip.

—Ačiū Dievui, maniau, kad pamečiau.

ARGENTINOS LIETUVIŲ JAUNIMO SĄJUNGA

Argentinos Liet. Jaunimo Sąjunga (kuri yra Pasaulio Lietuvių Jaunimo Sąjungos skyrius) turi pagrindinį savo uždavinį: **sujungti lietuvių jaunimą.** Dabartinė jos valdyba yra laikina. Balandžio mėn. bus renkama valdyba. Argent. lietuvių jaunimas turi daug draugų Urugvajuj, Venecueloj, Kolumbijoj, Brazilijoj, Š. Amerikoj ir Kanadoje. Su šių kraštų jaunimu susirašinėjame ir gauname informacijų.

Mūsų šių metų veiklos programa yra:

1. **Sunormalizuoti** ir pagyvinti lietuvių jaunimo veiklą, sušaukti jaunimo susirinkimą ir išrinkti naują valdybą, į kurią įeitų po du atstovus iš kiekvienos lietuviškos institucijos.

2. **Suorganizuoti** III jaunimo stovyklą, 11, 12, 13 ir 14 balandžio (Didžiojoj Savaitėj).

3. **Pakviesti Urugvajaus** šokių grupę "Ąžuolyną" į Argentiną su jų šokių programa.

4. **Suorganizuoti jaunimo biblioteką** su naujausiomis knygomis, kuria galėtų naudotis visi lietuviai jaunuoliai.

5. **Suorganizuoti futbolo** komandą, kurią sudarytų visų liet. organizacijų jaunimas.

6. **Suorganizuoti lietuviškų** tautinių šokių festivalį Buenos Aires miesto centre kuriame nors teatre.

7. **Suorganizuoti:** piešimo, braižybos, fotografijos, literatūros konkursus.

8. **Jaunimo** įvairių temų pokalbiai.

9. **Sudaryti** jaunimo šokių grupę — rinktinę iš visų lietuviškų organizacijų.

10. **Leisti** jaunimo žurnalą.

11. **Vieną kartą mėnesyje** lietuvių jaunimo mišios.

Visi šitie punktai ir jaunimo veikla turi pagrindinį tikslą — **sujungti Argentinos lietuvių jaunimą.**

PAS. LIETUVIŲ JAUNIMO KONGRESAS

Argentinos lietuvių jaunimas jau dirba Pas. Liet. Jaun. Kongreso paruošiamuosius darbus ir turi daug vilčių dėl jo gražaus pasisekimo. Prisidėk prie mūsų bendro darbo ir atsimink: KONGRESĄ RUOŠIAME — VISI.

NORINTIEMS GERAI IŠMOKTI LIET. KALBOS

Čikagoje jau dešimts metų veikia lituanistinė mokykla (prie Pedagoginio lituanistikos instituto), kur mokslas išeinamas susirašinėjimo būdu. Visos pamokos atliekamos laiškais ir pasiekiama gražių rezultatų. Šios neakivaizdinės mokslo įstaigos tikslas yra — **ugdyti tautos kūrybinį potencialą priaugančioje kartoje, perteikti mūsų jaunimui dvasinį lietuvių tautos lobį kalboje, tautosakoje, literatūroje.**

Lektoriai yra žymūs išeivijos pedagogai: dr. J. Balys (tautosaka), A. Dundulis (liet. k. metodika), K. Girvilis (liet. k.), dr. J. Grinius (liet. literatūra), dr. V. Liaugminas (pedagogika), dr. H. Nagys (liet. liter.), V. Narutis (Liet. istorija), J. Petraitis (Liet. istor.), kun. dr. J. Prunskis (žurnalistika), dr. Pr. Skardžius (liet. kalba), I. Serapinas (liet. k. ir liter.), dr. V. Skrupskelytė (liet. liter. metod.), dr V. Sruogienė (Liet. istor.), J. Vaičekonis (liet. k. metod.).

Janė Macaitytė, dalyvavusi II Pas. Lietuvių Jaunimo Kongrese ir "truputį užsibuvusi" Š. Amerikoje, grįžo į Argentiną. Ji aktyviai veikia "Ateities" ansamblyje ir pas birutietes.

Į šį institutą įstoti galima bet kuriuo metu. Čia skiriama daug individualaus dėmesio kiekvienam studentui. Bendriniame kurse mokslas tęsiasi 6 semestrus, tačiau jie apskaičiuojami ne mėnesių laiku, o rašamųjų darbų, temų atlikimu. Bendriniame kurse mokomasi lietuvių kalbos, lietuvių literatūros ir Lietuvos istorijos. Išeinamas sutrumpintas gimnazijos kursas. Kreiptis į direktorių: Ig. Serapinas, 2543 W. 69 St., Chicago. Ill. 60629. Estados Unidos.

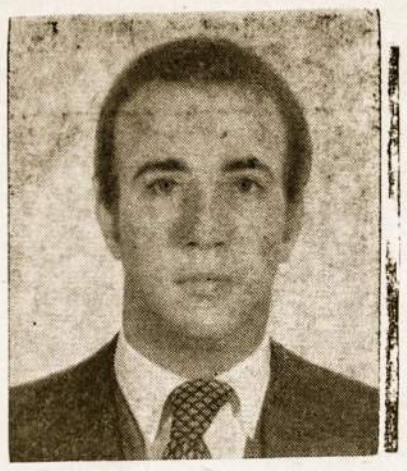

Angel Varela, nors ne lietuvis, bet pamilęs lietuvių jaunimą, šoka "Ateities" ansamb. ir yra dabartines jaunimos v-bos iždinink.

JAUNIMO ŽURNALAS

Arg. lietuvių jaunimas greitu laiku išleidžia **jaunimo žurnalą ispanų kalboje.** Jame bendradarbiauja vien tik jaunimas ir jame rasite visas žinias, liečiančias jaunimą. Išeina vieną kartą per mėnesį. Korespondentas iš Rosario —kun. J. Margis, korespondentė iš Kordobos — Kr. Pinkevičiūtė. Taip pat turime korespondentų iš Urugvajaus, Brazilijos Venecuelos, Š. Amerikos.

Kas nori užsisakyti — kalbėti su jaunimo atstovais kiekvienoje organizacijoj: **A. Lietuvių Centras** — Luis Mičiūdas ir Nelida Zavickaitė: **SLA** — Lil. Metrikytė, Daniel Sanchez, Juan Hemade; **liet. parapija** — Jonas K. Baltrūnas, Angel Varela; **Berisso** — J. C. Nikolah, Juozas Surila.

• "Ateities" ansamblio dalyvė **Marija Kristitna Valantinaitė** ir L. Centro veikėjas **Hektoras Marijus Katinas** sukuria lietuvišką šeimos židinį š. m. kovo 2 d. 21 val. lietuvių Aušros Vartų bažnyčioje. Linkime daug laimės!

• **Savo gimimo dieną atšventė:** Alicija Vaičiūnaitė ir Ramutis Deveikis - - vasario 16 d.

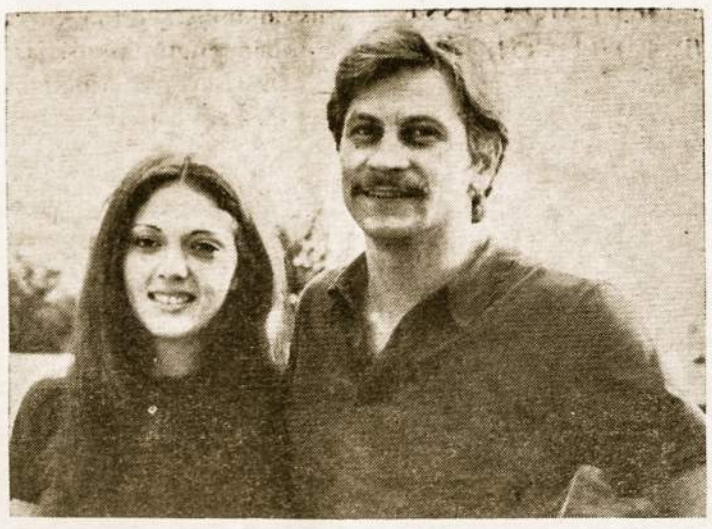

"Ateities" ansamblio dalyviai — Osvaldas Levanavičius ir Maria Ines Miranda sukuria šeimos židinį š. m. kovo 23 d. 21.30 val. liet. parap. bažnyčioje. Osvaldas yra aktyvus "Ateities" narys ir šiuo metu jo šokių vadovas, Maria Ines jau keli metai kaip šoka lietuviškus šokius. Linkime šviesaus gyvenimo! (Foto Pritty).

PAS. LIET. BENDRUOMENĖS SEIMO REZOLIUCIJA

PASAULIO LIETUVIŲ JAUNIMO SĄJUNGA

Seimas apsvarstęs ir išdiskutavęs Pasaulio Lietuvių Jaunimo Sąjungos statutą pareiškia:

Mūsų visų viltys ir siekimai priklauso nuo mūsų vieningo organizuotumo ,kurį mums teikia Pasaulio Lietuvių Bendruomenė, lietuvybės pagrindu apjungianti viso laisvojo pasaulio lietuvius ir Lietuvių Chartos principais vykdanti bendrus tautinius tikslus.

Dėl to Seimas skatina Pasaulio Lietuvių Jaunimo Sąjungą pilnai įsijungti į Pasaulio Lietuvių Bendruomenę ir, dar su didesniu pasiryžimu bei meile savajam kraštui, siekti mūsų visų lietuvių pagrindinio tikslo — Lietuvos Nepriklausomybės atstatymo.

SEKMADIENIO RIMČIAI

TIK VIENAS DALYKAS SVARBUS!

Visos žmonijos istorija yra ieškojimo istorija. Atrodo, lyg žmonija būtų ką pametusi ir nuolatos ieško pamesto turto. Visa žmonija ir paskiras žmogus ieško nuolatos laimės arba džiaugsmo. Kaip saulėgrąžos gėlė ieško saulės spindulių, taip žmonių širdys ieško džiaugsmo šaltinio.

Kur yra tas džiaugsmo ir laimės šaltinis, kur žmogus galėtų numalšinti savo troškulį ir pasilsėti sunkioje ir vargingoje šios žemės kelionėje? Šio žmogaus troškulio negali numalšinti šio pasaulio smagumai, nei turtai, nei praeinantys šios žemės džiaugsmai. Jį gali numalšinti tiktai žmogaus širdies Tvėrėjas.

Vieną karštą vasaros dieną į Samarijos miestą Sikarą atkeliavo Kristus su savo apaštalais ir prisiartinęs prie Jokūbo iškasto šulinio ilsėjosi. Tuo tarpu atėjo samarietė moteris semti iš šulinio vandens. Kristus paprašė moters atsigerti šalto vandens.

Siekdami tobulumo, priartėkime nekaltų kūdikėlių dvasia, nes Kristus pasakė: "Jei nebūsite kaip anie kūdikėliai, neįeisite dangaus karalystėn".

Užsimezgė pokalbis apie gyvąjį vandenį, kurį Kristus pasiūlė moteriškei, **"vandens trykštančio į amžinąjį gyvenimą"**, tokio vandens, kurio gerdamas žmogus daugiau nebetrokšta, nes turi savyje amžinojo gyvenimo skonį.

Samarietė moteris suprato, kad Kristus yra Dievo siųstasis Mesijas ir palikusi vandens kibirus, nuskubėjo į miestą apskelbti žmonėms, kad ji sutikusi Mesiją. Tuomet visi miesto gyventojai atskubėjo ir įtikėjo į Kristų.

Kai kitą kartą Kristus užsuko Betanijon į Marijos ir Mortos namus pasilsėti, Morta ruošė vakarienę, o Marija klausėsi prie Kristaus kojų jo išminties žodžių. Morta kiek įsižeidusi skundžiasi Kristui: **"žiūrėk, Viešpatie, mano sesuo palieka mane vieną darbuotis . . ."** Tuomet Kristus jai atsako: **"Morta, Morta esi susirūpinusi daugeliu dalykų, bet vienas yra svarbiausias. Jį pasirinko Marija".**

Kristus galėtų pakartoti ir šių dienų žmonėms: "esate susirūpinę labai daugeliu dalykų, bet vienas yra pats svarbiausias, tai yra ieškojimas paties Dievo ir jo karalystės.

Kur yra Dievas, kur jį galima atrasti? Į tai atsako **Šv. Augustinas** savo garsiu posakiu: **"Sugrįškite atgal į savo širdies vidų ir ten jį atrasite".** Taigi Dievo nereikia toli ieškoti, Jis yra čia pat: gyvena mūsų sielos viduje.

Tik visa bėda, kad mes esame labai išsiblaškę ir retai sugrįštame į savo širdies vidų. Pradedant gavėnios laiką, būtų labai naudinga vėl sugrįšti į mūsų sielos namus ir susitikti su mūsų didžiuoju svečiu — Viešpačiu, gyvenančiu ir kalbančiu mumyse.

Negana yra susitikti su Dievumi, reikia pradėti pokalbį: tai yra pradėti melstis arba kalbėtis su Viešpačiu, tik tuomet Jis mums prabils ir mūsų širdis nurims ir atsigaus.

kun. Augustinas.

IŠ KATALIKIŠKIO PASAULIO

• **Katalikų gydytojų žurnalas "Iatria"** eina jau 44 metus. Po pertraukos, pasirodė jo 163 numeris. Redaguoja dr. Roberto J. Dabusti ir komisija. Adresas: S. Fe 3329, I aukšt. Dep. G, Cap.

• **Lenkijoj galima - Lietuvoje ne.** Daugiau kaip 13 tūkst. lenkų vaikų priėmusių Pirmąją Komuniją dalyvavo maldingoje kelionėje į Čenstachavą, kur jie turėjo specialias pamaldas. Tuo pačiu metu į Čenstachavą suvažiavo ir 1.500 katalikų mokytojų ir auklėtojų. Kas atsitiktų Lietuvoje, jei kas pamėgintų ne su trylika tūkstančių, bet tik su trylika vaikų pav. nuvažiuoti į Šiluvą?

• **Pietų Afrikos laikraštis** "National Catholic Register" rašo, kad apie 100 masonų, uniformuoti visais savo ložės ženklais, organizuotai atvyko į šv. Petriko bažnyčią ir išklausė šv. Mišias. Vietos katalikų laikraštis apie tai parašė ir pasidžiaugė, kad ilgus metus trukęs antagonizmas tarp katalikų Bažnyčios ir masonų Afrikoje, jau bus pasibaigęs.

• **Bolševikų Vilniuje 1947 m.** nužudyto vysk. Vinco Borisevičiaus biografiją ruošia spaudai kun. dr. A. Baltinis. Šio kankinio biografiją žada išleisti Krikščionis Gyvenime knygų leidykla.

• **Melbourno (Australija)** kardinolas J. Knox atsiuntė kun. Vaseriui laišką, kuriame dėkoja visiems lietuviams už dovaną Euch. Kongreso metu. Pažymi, kad viena dovana — bažnytiniai rūbai, buvo skirta St. Johns parapijai Melbourne, o kita - medinė kryžiaus koplytėlė skirta šv. Tėvui.

• **Šių metų spalio 6 iki 13** Saltoje įvyks Argentinos septintasis Eucharistinis Kongresas. Kongreso himno muzikai parašyti buvo paskelbtas konkursas ir buvo premijuotas mons. Miguel Angel Bazan, Ramos Mejia miesto klebonas. Kun. M. Bazan jau yra sukompanavęs nemažai bažnytinės muzikos ir sceninių dalykėlių. Jis yra buvęs La Platos kunigų seminarijos klierikų choro dirigentas.

• **Katalikų biuletenis "Aica"** Nr. 893, rašo apie Lietuvos Katalikų Bažnyčios tragišką padėtį. Žinios paimtos iš ELTA-PRESS, kuri ištisai perspausdino "Lietuvos Katalikų Bažnyčios Kroniką" Nr. 3. Aprašoma tragiška situacija vienintėlės Lietuvos kunigų seminarijos ir heroizmas, kurį parodo jaunuoliai, norintieji siekti kunigo šventimų. Taip pat ten smulkiai aprašoma katalikų profesorių, kunigų, tikinčiųjų ir jaunimo persekiojimai. Lietuvos katalikai laikosi tvirtai. Iš valdžios pusės nesilaikymas konstitucijos, įstatymų bei pažadų įrodo, kad jie egzistuoja tik ant popieriaus skelbiant pasauliui, kad jų įstatymui esą patys "demokratiškiausi".

• **1973 m. balandžio mėn.** nežinomi asmenys išplėšė Ilguvos, Žem. Panemunės ir Pažerėlio bažnyčias, paimdami iš dviejų Švč. Sakramentą.

• **Ceikinių parap. bažnyčioje** buvo rekolekcijos ir atlaidai. Prie bažnyčios durų kažkokia senutė pardavinėjo rožančius, kryželius, fotografuotus paveikslėlius. Atvykęs iš Ignalinos milicininkas su dviem Vykdomojo Komiteto pareigūnais atėmė iš senutės prekes.

RELIG. PERSEKIOJIMAS OKUP. LIETUVOJE

APIE TIKĖJIMO LAISVĘ OKUP. LIETUVOJE

Apie tikėjimo laisvę labai mėgstama kalbėti ok. Lietuvoje. Bet kokia ta laisvė yra galima aiškiai patirti iš pačių komunistų spaudos. "Tiesa" (1973 m. lapkričio 30 d.) rašo, kad Sovietijoj yra visiška sąžinės laisvė. Tai yra patvirtinęs II Partijos suvažiavimas 1903 m. Dekrete apie Bažnyčios atskyrimą nuo valstybės, kurį pasirašė V. Leninas 1918 m., sakoma: **"Kiekvienas pilietis gali išpažinti bet kokią religiją arba nepripažinti jokios".**

Toliau vėl kartojama: "Religinių kultų atlikimo laisvė ir antireliginės propagandos laisvė pripažįstama visiems piliečiams. O to paties straipsnio pabaigoje sakoma:

"Religiniams susivienijimams ir kultų tarnams leistina tik veikla, tenkinanti tik tikinčiųjų reikalus. Jie neturi teisės: **steigti savišalpos kasas ir dirbti labdarybės darbą;** organizuoti specialias vaikų, jaunuolių ir moterų pamaldas, taip pat bibliją aiškinančius, literatūrinius darbinius, religijos mokančius ir panašius susirinkimus, grupes, ratelius, taip pat rengti ekskursijas ir vaikų aikšteles, atidarinėti bibliotekas ir skaityklas; rengti religines eisenas; vykdyti apeigas ir ceremonijas po atviru dangum.

Baudžiamojon atsakomybėn traukiami tie, kurie prievarta renka rinkliavas ir mokesčius religinių organizacijų ir kulto tarnų naudai; masiškai r a š o skundus, laiškus, atsišaukimus arba dokumentus, raginančius nevykdyti įstatymų apie religinius kultus, arba juos platina, vykdo apgavikiškus veiksmus, skleisdami gyventojų masėse religinius prietarus; organizuoja ir praveda religinius susirinkimus ir kitas kulto ceremonijas, pažeidžiančias viešąją tvarką; organizuoja ir sistemingai rengia užsiėmimus, kuriuose religijos mokomi nepilnamečiai.

Taigi tarybiniai istatymai apie kultus, suteikdami visišką sąžinės laisvę ir galimybę tikintiesiems tenkinti savo religines reikmes, drauge stovi tarybinių piliečių teisių sargyboje".

Komentarų nereikia.

"Draugas".

JEI TIKI — ESI LIGONIS

Į Naujosios Vilnios psiconeurologinę ligoninę vidaus reikalų ministerijos tardymo skyriaus viršininko Laurukaičio įsakymu atgabentas Vytautas Lažinskas.

1972 m. liepos 21 d. naktį jis prie Klaipėdos kelio už Ariogalos pastatė 5,5 metrų aukščio metalinį kryžių. Valdžios pareigūnai kryžių nugriovė, o statytojas buvo tardomas. Teismo psichiatrinė komisija nustatė, kad V. Lažinskas yra aiškios sąmonės, nukrypimų iš fizinės ir neurologinės pusės nėra, geros nuotaikos, intelektas atitinka išsilavinimą.

Visdėlto teismo psichiatrinė komisija pripažino, kad C. Lažinskas sergąs paronojaline psichopatija (paranoja nepagydoma proto liga), kadangi nepripažįstąs padaręs nusikaltimą ir išsipasakojęs "sistematizuotas religinio turinio kliedėjimo idėjas", todėl esą nepakaltinamas ir jam reikalingas gydymas psichiatrinėje ligoninėje. E.

• **Artėjant 1973 m. Velykų šventėms** Kauno mokyklose buvo paskelbta, kad tą dieną būsianti komunistinė talka. Moksleiviai subruzdo, siūlėsi dirbti kitomis dienomis, tik ne per Velykas. Kai kuriose mokyklose ši talka buvo atkelta ankščiau, o kitose ne.

IŠ SENUJŲ METRIKŲ KNYGŲ

Šv. Jono bažnyčios sutuoktuvių 1602 - 1615 metų registracijos knyga saugojama valst. istorijos archyve, Vilniuje. Šv. Jono bažnyčia ilgą laiką buvo miesto asmenų iš to laiko, kada Lietuvoje dar plito paprotys prie vardo rašyti ir pavardę. Dažniausiai randama pavardžių forma yra tėvavardis: Jonaitis, Povilaitis (60 proc. vyrų įrašų ir 90 proc. moterų pavardžių). Prie tėvavardžių priskaitomos ir kitos formos: Petrulis, Matulis, Kirvelis, Galvelis, Matulionis, Vaitkūnas. Dalis pavardžių kilusios iš pravardžių: Balandis, Plikis, Stumbras, Tripadis, Kuprelis, Dundulis ir kt.

Pavardžių yra ir iš gamtos; Meška, Šeškus, Katinėlis, Gaidelis, Žvirblis, Ungurys, Žaltys, Svirplys, Vabalas, iš mitologinių gyvių: Aitvarėlis, Kaukonis; iš kūno dalių: Burnelė, Gurklys, Kulnis, Lūpa, Pilvelis; iš įrankių: Kaladė, Žaislelis; pastatų dalių: Stogelis, Šulas; drabužių ir apavų: Kepurė, Batas, Kurpelionis; net iš maisto: Skilandis, Vėdaras, Sula, Kvaselis, Kasnelis.

Įrašų knygoje dar ne visur vartojamos pavardės, bet asmuo apibūdinamas kita ypatybe - savo profesija ar gyvenama vieta. Stanislovas siuvėjas, Simonas malūnininkas, Ona virėja (tokių priedų prie vardų yra 17 proc. visų "pavardžių"), Motiejus šlubas varpininkas, Jonas ligoninės virėjas, Baltramiejus karališkasis puodžius, Mykolas kardininkas priešais šv. Jono varpinę, Darata, kuri pas siuvėją Fiodorą tarnavo Arklių gatvėje, Darata Petro druskininko augintinė.

Moksl. ir Gyv. 1973. Nr. 4.

• **Grupė satelitinių kraštų** žurnalistų iš Bulgarijos, Čekoslovakijos, Kubos ir kitų kraštų, nuolat reziduojančių Maskvoje, buvo sovietų redaktorių atlydėti į Vilnių ir čia viešėjo penkias dienas. Juos priėmė ir miesto įstaigas aprodė okupacinės valdžios pareigūnai.

• **Klaipėdoje visiškai nesilaikoma** alkoholinių gėralų pardavimo tvarkos, kaip rašo, okup. Lietuvos laikraščiai. Degtinę galima gauti bet kur, o vaisių sulčių, ledų, kavos arba arbatos reikia gerai paieškoti, kol gausi. Alkoholinius gėrimus parduoda ir po nustatytų pardavimui valandų. Mat čia piniginis biznis.

IŠ URUGVAJAUS LIETUVIŲ PADANGĖS

• **Sausio 26 d.** tautinių šokių ansamblis "Ąžuolynas", dalyvavo Punta del Este Country Club surengtame tarptautiniame pasirodyme, labdarybės tikslais. Dalyvavo be ąžuolyniečių dar ir kitos grupės: armėnai, boliviečiai, ispanai ,portugalai, š. Amerikiečiai. "Ąžuolynas" pašoko: Razginėlę, Kai aš turėjau, Abrūsėlį ir Landytinį. Didesnių šokių negalėjo šokti, nes dėl lietaus šventė vyko viduje — salėje, kur scena nėra pakankamai didelė. Publika plojo net paties šokio metu. Montevideo laikraštis "El Pais" įdėjo tos šventės dvi nuotraukas, vienoje — trys lietuvaitės ąžuolynietės.

• **Iš Antano Liūdžiaus** dirbtuvės išėjo dvejos naujos kanklės. Taigi šiuo metu kanklių orkestrėlis turi jau 8 kankles. Su savo repertuaru dalyvavo Vasario 16 Dienos minėjime. Kanklių meisteris Urugvajuje yra Ant. Liūdžius, o mokytojas Vyt. Dorelis.

• **Naujas meninis vienetas** atsirado Urugvajaus lietuvių kolonijoje. Tai trys gitaros ir trys jauni gražūs gitaristai ir dainininkai: Liliana Gelažauskaitė ir broliai Erminija ir Jurgis Catilan Saukevičiai. Visi trys priklauso "Ąžuolyno" ansambliui. Jie taip pat dalyvavo Vasario 16 D. minėjime su programa.

• **Albina Milašiūtė** išlaikiusi paskutiniuosius egzaminus, gavo gydytojos diplomą. Jos pagerbimui, vasario 17 d. lietuvių kolonija suruošė asado pietus Shangrila lietuvių poilsio namuose.

• **Urugvajaus lietuviai aukoja** tragiškai žuvusio a.a. kun. Jono Bružiko paminklinei lentai įtaisyti.

• **"Ąžuolyno"** išleistoje loterijoje laimingasis kalėdinis numeris atiteko Ines Kamandulytei.

• **Eduardas Lapaitis** laimėjo premiją 330.000 urugv. pezų už savo kūrinį "Kometą", kurį nupirko Urugvajaus muziejus.

• **Mirė.** Jurgis Klimas, Jurgis Jankauskas, Marija Miklovaitė de Estrada, Emilija Jarmalavičienė, Alfonsas Katelinas.

MŪSŲ LIGONYS

• **Julija Karaniauskienė**, išgulėjusi apie mėnesį laiko anglų ligoninėje, grįžo į namus, kur gydosi savo dukters Joanos de Anacondio prižiūrima. (V. Alsina 1269, V. Alsina).

• **Julius Čeponis** eidamas netoli "Santa Rita" (Pilar mieste) prieglaudos, buvo autobuso pagautas ir sužeistas. Apie porą mėnesių kaip guli Fernandez ligoninėje 5 aukšte, 24 kambaryje ir 24 lovoje Jau pamažu bando vaikščioti pasiramščiuodamas.

• **Chriszostomas Pranckaitis**, gyvenantis Santiago del Estero Lanus Oeste serga savo namuose, gydytojo Jono Simanausko priežiūroje.

• **Antanina Jušinskaitė**, turėjo chirurginę operaciją, po jos pailsėjusi Kordoboje, persikelia gyventi Senelių židinyn.

• **Vytautas Petronaitis**, kuris buvo internuotas į "Santa Rita" prieglaudą, paskutiniu laiku atgabentas į Fernandez ligoninę pasigydimui. Jis guli 3 aukšte, vyrų salėje. Jau ankščiau jam buvo padarytos dvi sunkios gerklės operacijos, kurios atėmė jam kalbą. Lankymo laikas Fernandez ligoninėje nuo 2 iki 3 val. o sekmadieniais nuo 2 iki 4 val. po pietų. Abu minėti ligoniai Fernandez ligoninėje neturi artimesnių giminių Argentinoje.

• **Albertą Kazlauską**, kuris su broliu ir tėvais turi namų reikmenų parduotuvę (Ferreteria), dienos metu užpuolė plėšikai, ko pasėkoje Albertas buvo keliais šūviais sužeistas į vidurius ir ranką. Skubiai nugabentas į "Policlinico Evita", kur jam buvo padaryta operacija. Ligonis pamažu sveiksta.

MŪSŲ ŽINIOS

VASAROJA

Horacio Chop (sūnus) su žmona ir vaikais vasaroja S. Teresita pajūryje. **Ona Kundrotienė** vasaroja Mar Chiquita, Kordoboj. Kordobos prov. vasaroja **Elena Buzienė.**

• **Uršulė ir Pijus Sakalauskai**, 26 vasario paminėjo savųjų tarpe 31 metų vedybinę sukaktį.

• **Kun. Antanas Lubickas**, dirbantis prie lietuvių parapijos, vienai savaitei išvyko į Rosario.

• **Buvęs "Laiko" redaktorius**, Juozas Mikalčius, gyvenantis Neuquen, atvyko į Buenos Aires sutvarkyti kai kurių reikalų.

• **Argentinos prezidentas J. D. Peron** priėmė fabriko Siam Di Tella delegaciją, kurią sudarė: **Vincas Padvalskis**, R. Eskudero ir J. Gallart, kurie informavo prezidentą, kad jų fabrikas yra pasirašęs kontraktą su Gvinėjos vyriausybe ir pradės ten statyti cemento fabriką. Komisija įteikė prezidentui dovaną nuo Gvinėjos prezidento Ahmed Sekou Toure. Žinią paskelbė vietiniai laikraščiai.

• **Ema Petrat de Verzbickas** prašoma atsiimti pamestus dokumentus pas Sr. Vieiro, P-je Araoz 2119, Avellaneda. Kas iš mūsų skaitytojų pažįsta p. E. Verzbickienę, prašom jai apie tai pranešti.

• **Prisimenant a.a. Kazimierą Gulbiną**, jo 5 metų mirimo sukaktyje, velionies žmona Zuzana su sesute Verute užsakė šv. Mišias lietuvių Aušros Vartų bažnyčioje, šių metų vasario 26 d., po kurių visus pamaldų dalyvius užkvietė į savo namus, Monte Chingolo vietovėje, kur buvo visi pavaišinti turtingais pietumis. Pietų metu velionis buvo prisimintas gyvu žodžiu — kalbėjo Pijus Gudelevičius ir Pijus Sakalauskas ir sugiedota Viešpaties Angelas. Šiose vaišėse dalyvavo tą dieną iš Urugvajaus atvykę: nenuilstamas veikėjas Vytautas Dorelis su žmona Marcele.

"WYNNER" S.R.L.

FABRICA DE REGULADORES DE VOLTAJE PARA AUTOMOTORES Y MINI CARGADOR DE BATERIA

A. Sapas y A. Siegerist

CATAMARCA 769 V. ALSINA

Tel.: 208 - 3459

Baldų Fabrikas

"PICHINCHA"

Plakardai, vienietiški baldai, įrengimai, užsakymai.

LISAUSKAS IR SŪNUS

Pichincha 2577 Lanus Este

Dideliam patriotui ir mūsų laikraščio nuoširdžiam bendradarbiui **MATUI KLIMUI** mirus Rosario mieste, nuoširdžiai užjaučiame jo liūdinčią šeimą — žmoną Olimpiją Klimienę, dukras Eleną ir Tamarą de Rauteboul su šeima, sūnų Eduardą, Rosario Liet. Bendruomenę ir kitus artimuosius.

LAIKAS.

Negailestingai mirčiai išplėšus iš savųjų tarpo **STANISLAVĄ SKARŽAUSKĄ**, jo liūdinčiai žmonai Stefanijai, dukrai Sarai Smalietienei su šeima, sūnums Viktorui su šeima ir Albertui bei kitiems artimiesiems Argentinoj ir Lietuvoj, reiškiame nuoširdžią užuojautą

Jurgis ir Danutė Gilvydžiai.

ROSARIO

VASARIO 16 DIENOS MINĖJIMAS

Rosario Liet. Bendruomenės valdybos rūpesčiu ruošiamas **Vasario 16 Dienos minėjimas šių metų kovo 3 d., sekmadienį**, sekančia tvarka:

10 val. kaip paprastai, pamaldos už žuvusios dėl Tėvynės, po to Responsas;

11 val. Minėjimo aktas "Rep. de Lituania" mokyklos patalpose (Av. Rosario 1552, Rosario). Tuo pačiu metu paminėsime ir šv. Kazimiero parapijos, Rosario mieste, 20 metų sukaktį. Vasario 16 Dienos tema pranešimą darys pirm. J. Papečkys, o apie šv. Kazimiero bažnyčios sukaktį kalbės kun. J. Margis, MIC.

12 val. Pietūs (pollada) atvirame ore, medžių pavėsyje.

Visus maloniai kviečiame dalyvauti šioje dviguboje šventėje.

Įsigykite bilietus iš anksto.

J. Papečkys — pirm.
V. G. Seniūnas — sekr.

• **Rosario Liet. Bendruomenės** pirmininkas Jonas Papečkys, kun. Antanas Švedas, Julė Saračinskienė ir Kostas Kiškis — Rosario lietuvių kolonijos nariai, buvo atvykę į Buenos Aires ,kur aplankė savo artimuosius bei pažįstamus ir dalyvavo Vasario 16 D. minėjime. J. Papečkys ta proga lankėsi lietuvių parapijoj, kur sutvarkė kai kurias sąskaitas palikdamas aukų spaudos darbui.

UŽ MIRUSIUS

• Už a.a. tragiškai žuvusį **Tėvą Joną Bružiką, SJ.** bus atnašautos šv. Mišios 1974 m. kovo mėn. 17 d. 17.30 val. Temperley bažnyčioje. (g. 9 de Julio 82).

Visus tautiečius kviečia atsilankyti

Temperley lietuviai.

• Už a.a. **Juozapatą ir Petrą Vilius** ir ju šeimos mirusius bus atnašautos šv. Mišios 1974 m. kovo 20 d. 10 val. Aušros Vartų liet. parap. bažnyčioje.

Gimines ir pažįstamus kviečia

Ona Vilytė.

• **Paieškomas. Pranas Vytinauskas**, apie 75 metų amž., kilęs iš Višakio Rūdos, atvykęs į Argentiną 1928 m. Paieškomasis arba žinantieji apie jį prašomi pranešti: Pijus Sakalauskas T. E. 208-3237.

• **Lietuvių parapija** gavo siuntą lietuviškų plokštelių iš Urugvajaus. — **"Klonių Aidai"** ir **"Devynbalsė"**. Tai ilgo grojimo plokštelės įdainuotos daugumoje okup. Lietuvos solistų, darytos Urugvajuje. Kas nori įsigyti gali kreiptis į Pijų Gudelevičių.

Dr. JONAS SIMANAUSKAS

(Gydytojas - chirurgas)

Priima savo namuose: Pirmad., Antr., Ketv. ir Penktadienį nuo 17 iki 20 val.

Caa-Guazu 283 — Lanus

T. E. 241-7942

MŪSŲ MIRUSIEJI

† **Malvina Chmieliauskaitė Smiglienė**, našlė 74 m. amž. mirė 1974 m. vasario 8 d., Rosario mieste. Buvo kilusi iš Ukmergės apskr. Liko liūdintys sūnūs Eduardas ir Juozas, marčios ir keturios anūkės. Palaidota Granadero Baigorria kapinėse, Rosario.

† **Pranciškus Dambrava**, miręs 1965 m., palaidotas Senelių židinio valdybos rūpesčiu Calzado kapuose. Jo kapu rūpinasi ir jau trečiam periodui pratęsė J. ir D. Gilvydžiai. Pr. Dambrava buvo kilęs iš Utenos apskr. Balčių pašt. Lukašiūnų km. Argentinoje dirbdamas pas advokatą daug padėjo lietuviams su nuoširdžiais patarimais, dėl to buvo labai visų gerbiamas. Kadangi jis neturėjo giminių nei artimųjų Argentinoje, tai kilnų darbą atlieka tie, kurie velionį prisimena.

† **Vincas Zilys**, 75 m. amž. brigados generolas ir paskutinis Lietuvos respublikos artilerijos viršininkas, mirė okup. Lietuvoje spalio mėn. Buvo kilęs iš Surviliškio, Kėdainių apskr. 1941 m. per pirmąją okupaciją išsiųstas neva į kursus Maskvon pasitobulinti, buvo patalpintas Vorkutos koncentr. lagery, kur išlaikė tik dėl stiprios sveikatos. Grąžintas Lietuvon 1955 m., buvo teismo rehabilituotas ir pripažintas kaip neteisingai pasmerktas, jam buvo paskirta pensija ir grąžintas laipsnis. Palaidotas Petrašiūnų kapuose.

† **Kun. Kazimieras Baras - Barauskas**, mirė čikagoje laikydamas Mišias, lapkričio 5 d. "Laivo" redaktorius ir ilgus metus buvęs "Draugo" pirmojo puslapio redaktorius. Gimęs 1904 m. žiūžių km. Ramygalos valsč. Panevėžio apskr. Nuo 1938 m. Katalikų Spaudos biuro direktorius, o nuo 1939 m. "Mūsų Laikraščio" redaktorius. Išleido keletą knygų.

† **Matas Klimas**, patriotas, veikėjas, mūsų laikraščio bendradarbis, mirė vasario 22 d. Rosario mieste. Nekrologas sek. Nr.

† **Dr. Martynas Anysas**, 78 m. amž. istorikas, teisininkas, visuomenininkas, mirė Toronte, sausio 29 d. Buvo gimęs Kintuose, Šilutės apskr. Teises mokslus ėjo Berlyno ir Hamburgo universitetuose. Tarnavo Užsienio Reikalų Ministerijoje, dirbo Klaipėdos Krašto gubernatūroje, dėstė Prekybos Institute, rašė laikraščiuose ir parašė keletą knygų. Dalyvavo įvairiose, o ypač Mažosios Lietuvos lietuvių organizacijose. Tremty buvo aktyvus Vliko veiklos rėmėjas, Vliko seime atstovaudavo Mažosios Lietuvos Rezistencinį Sąjūdį. Palaidotas Toronte.

† **Kun. Juozas Inkrata**, 79 metų amž. mirė lapkričio mėn. okup. Lietuvoje. Darbavosi įvairiose Vilkaviškio vyskupijos parapijose, paskutiniu laiku gyveno prie Karmelitų bažnyčios Kaune kaip altarista.

Su tuo pranešama, kad 1973 m. yra mirę 18 kunigų ,o įšventinti tik šeši nauji.

† **Kun. Steponas Chojnacki, MIC.** nuvykęs į Lenkiją iš JAV į T. Marijonų jubiliejų staiga mirė. Jo gyvenimas yra surištas su lietuviais tremtiniais. Velionis buvo Vilniuje, kai bolševikų kariuomenė artinosi, pabėgo į Lietuvą. Dviejus metus studijavo ,o 1941 m. kartu su daugeliu lietuvių buvo išvežtas į Sibirą. Ten jau buvo prie mirties, bet lenkai buvo paleisti ir galėjo stoti į lenkų dalinius. Jam teko perkeliauti Persiją, Indiją, Libane baigė prancūzų kunigų seminariją. Kaip karo kapelionas apkeliavo Siriją, Palestiną, Egiptą, pakliuvo į Italiją, kur studijavo drauge su lietuviais, o 1948 metais atvyko į Argentiną, dirbo prie lietuvių bažnyčios iki 1950 metų. Velionis būdamas Sibire ir Lietuvoje buvo gerai pramokęs lietuvių kalbos, draugavo su lietuviais. Lenkų spaudoje yra paskelbęs atsiminimus apie lietuvius tremtinius Sibire.

† **Kun. Jonas Grigaitis**, mirė okup.Lietuvoje spalio mėn. 1973 m. Jis gimęs Suvalkijoje, gerai žinomoje Grigaičių šeimoje — jo broliai prelatas Aleksandras ir kun. Justinas, o taip pat Amerikoje lietuvių visuomenės veikėjas dr. Pijus Grigaitis. Velionis dirbo įvairiose Vilkaviškio vyskupijos parapijose, jų tarpe A. Panemunėje, Gižuose, Lukšiuose.

ESTUDIO JURIDICO

CARLSTON - JAIME WOLPOWICZ

Sucesiones - Contratos - TRADUCTORES PUBLICOS

PASAPORTES NO ARGENTINOS EN POCOS DIAS

Trámite completo de jubilaciones en todas las Cajas

Traducciones en el idioma Lituano

LAVALLE 1390, PISO 4º, DTO. A

TEL. 40 - 9531

TOMAS YARLORI IR SŪNUS

LAIDOJIMO ĮSTAIGA

Malonus patarnavimas. Patalpos šermenims. Mirusiųjų pervežimai. Autai vestuvėms. Lietuviams didelė nuolaida.

Avda. RIESTRA 6292 - Villa Lugano - T. E. 60-3271

Skyrius: Larrazabal 3684

ALBERTO E. TIMINSKAS

"COCHERIA"

AMBULANCIAS — SEPELIOS — CASAMIENTOS

Pasirūpina laidotuvėmis — veža ligonius — daro keliones į tolimenes vietas — nuomoj automobilius vestuvėms ir krikštynoms.

Av. PAVON 11070 T. E. 243-5654 — Temperley F.C.N.G.R.

Sucursal BALCARCE 510 Lomas de Zamora

COCHERIA ROCCO

Mandagus patarnavimas, mirusiųjų pervežimas, autai vestuvems.

Lietuviams nuolaida.

VIAMONTE 1340 - Lanus Oeste

T. E. 241 - 3444

Buenos Aires Avellaneda

GAVĖNIOS REKOLEKCIJOS

Šiemet gavėnios rekolekcijas arba dvasinį susitelkimą praves kun. Antanas Švedas, MIC, gyvenąs Rosario mieste, Sta. Fe provincijoj.

Berisso miesto ir apylinkių lietuviams rekolekcijos prasidės Kančios arba penktąjį gavėnios sekmadienį — kovo 31 d. ir baigsis šeštadienį prieš Verbas — balandžio 6 d. — Rekolekcijos bus Maria Auxiliadora bažnyčioj, Callao 4450, Berisso mieste.

Avellanedos ir artimesnių kolonijų lietuviams rekolekcijos prasidės Verbų sekmadienį, balandžio 7 d. ir baigsis Velykų rytą, balandžio 14 d. Rekolekcijos bus Aušros Vartų parapijoj, calle Mendoza 2280, Avellanedoje.

Smulkesnė rekolekcijų programa bus paskelbta vėliau.

Avellanedos Marijonai.

• **Mus pasiekė žinia,** kad Augštasis Technologijos Institutas Monterrey, Meksikoje ,vieną savo bibliotekų paskyrė mūsų tautiečio diplomato vardui įamžinti. Jos vardas: "Biblioteca de sistemas computacionales VYTAUTAS A. DAMBRAVA". Būdamas JAV konsulu, Dr. Dambrava labai glaudžiai bendradarbiavo su augštosiomis švietimo institucijomis, o ypačiai su akademiniu jaunimu ir nusipelnė jų gilaus įvertinimo.

SVEČIAI IŠ AUSTRALIJOS

Mykolas ir Juzefa Merkelytė Varaneckai, šių metų vasario 17 d. iš Adeleides, Australijos, atskrido per Čilę į Argentiną aplankyti savo brolio Petro Varno ir jo šeimos. Rožės Varnienės lydimi aplankė lietuvių parapiją, apžiūrėjo muziejų ir kitas įstaigas. Brolio Pijaus pavėžinti apžiūrėjo Buenos Aires miestą, Palermo parką ir lietuvių parodą Kanados banke. Vasario 24 d. svečiai iš Australijos buvo nuvežti parapijos žmonių į Vaikų miestą, apžiūrėjo La Platos miestą ir lankėsi Berisse, kur buvo Elenos ir Petro Mekšriūnų ir p. Sipailų nuoširdžiai priimti.

Ponai Varneckai turi tris dukteris, jų viena gydytoja, kita mokytoja ir jie patys džiaugiasi aštuoniais anūkais. Svečiai žada pabūti čia apie mėnesį laiko.

Vytautas Dorelis.

SVEČIAI IŠ URUGVAJAUS

Marcelė Markevičiūtė ir Vytautas Doreliai iš Urugvajaus atvyko į Bs. Aires, vasario 26 d., kaip tik jų abiejų vedybinio gyvenimo 25 metų sukakties dienoje. Vyt. Dorelis yra kilęs iš Kidulių valsč., Šakių apskr., gyvena Urugvajuje nuo 1931 metų, o p. Dorelienė gimusi Brazilijoje.

Vyt. Dorelis šį tą papasakojo apie Urugvajaus lietuvius. Jų kraštas ekonomiškai eina prastyn, bet tai nepakenkia lietuviškam veikimui, lietuviai iki pat senatvės užsispyrę laikosi savo organizacijų. Ekonominė padėtis tik šiek tiek jaučiasi lietuviškų parengimų materialinėje pusėje. Stipriai veikia "Ąžuolyno" ansamblis, kuris šiuo metu stropiai ruošiasi šokių festivaliui, į kurį išrinkti atstovauti europiečius lietuviai ir lenkai. Gerai veikia paaugusiųjų ansamblis "Rintukai" ir naujai susidaręs kanklininkų orkestrėlis su 8 kanklėm. Iš vyresniųjų gerai veikia Kultūros draugija ir lietuvių parapija, kurios gražiai bendradarbiauja. Veikia dvi radio valandėlės. Dr. V. Bagurskas ir dr. A. Milašiūtė noriai bendradarbiauja su lietuviškom organizacijom. Žadama įtaisyti consultorio Kultūros draugijoje lietuvių reikalams.

Doreliai mano išbūti Argentinoje iki 10 kovo. Aplankys taip pat Rosario ir Kordobą.

Maria Cristina Valantinaitė ir Hectoras Mario Katinas š. m. kovo 2 d. 21 val. susituoks Aušros Vartų bažnyčioje. Sveikiname naują lietuvišką šeimą!

• **Stanislovas Enrikas Povilonis ir Nelida Marija Manazzu** šių metų vasario 15 d. sukūrė naują šeimos židinį. Religinės jugtuvių apeigos įvyko Šv. Mykolo Arkangelo bažnyčioje Buenos Aires mieste, o šeimyniškos vestuvių vaišės įvyko ponų Stanislovo ir Rosa Povilonių namuose, Avellanedoje.

Vaišėse dalyvavo Jonas ir Bronė Grigoravičiai, Zeferinas Juknevičius su Ponia, visos trys Paršelių šeimos, Titas Labukas su šeima, Konstancija Povilonytė ,kun. Aug. Steigvilas, Bronius ir Konstancija Verbickai, bei Sofijai Verbickaitė - Rymavičienė.

Jaunavedžiai povestuvinei kelionei išvyko į San Carlos de Bariloche ir Chile ir grįžo atsiveždami gražių kelionės įspūdžių. Enrikas Povilonis turi nusipirkęs 85 linijos autobusą, su kuriuo kaip šoferis darbuojasi. Autobuso numeris yra 104.

Enriko brolis Jorge studijuoja Katalikų universitete teisių fakultete, o jo tėvelis Stanislovas Povilonis turi maisto produktų parduotuvę. Enriko tėvelis Stanislovas Povilonis yra ilgametis Šv. Cecilijos choro narys.

• **Onytė Povilaitytė** vėl buvo apsilankiusi Argentinoje. Išbuvo vieną savaitę, apsistojo pas gimines Temperley. Ta proga aplankė pažįstamus. Apsilankė liet. parapijoje apmokėdama užsakytas "Laiko" prenumeratas. Vasario 24 d. išvyko atgal į Š. Ameriką.

LAIKUI AUKOJO

3 am. dol. — Antanas Gareckis
$ 7.000 — Stasė Barsantienė
,, 5.000 — Antanina ir Stasys Mikelioniai
,, 2.500 — Ignas Jaraminas
,, 2.500 — Julius Petronis
,, 1.500 — Juozas Karpinsky
,, 1.500 — Jonas Papečkys
,, 1.300 — Stanislovas Povilonis
,, 1.000 — Bernarbas Blumbergas
,, 1.000 — Kostas Kiškis
,, 1.000 — Matas Klimas
,, 650 — Bronė Gokienė
,, 500 — Julius Rasiūnas
,, 500 — Veronika Dačiulienė
,, 500 — Ona de Prychodko
,, 500 — Jurgis Jūrėnas
,, 500 — Julija Šeškauskienė
,, 500 — Jonas Bražėnas
,, 500 — Edmundas Ramanauskas
,, 500 — Antanas Spudys
,, 200 — Marija Povilaitienė
,, 200 — Kazimieras Saluška
,, 200 — Em. Leikytė
,, 150 — Julius Jokubka

KALENDORIUI AUKOJO

$ 2.500 — Bronius Verbickas
,, 1.500 — Jonas Papečkys
,, 1.000 — A. ir St. Mikelioniai
,, 1.000 — Juozas Bukauskas
,, 1.000 — Kostas Kiškis
,, 1.000 — Teofilius Aliukas
,, 1.000 — Petras Bilevičius
,, 1.000 — Balys Rastauskas
,, 500 — Petras Korkuzas
,, 500 — Povilas Vaškas
,, 500 — Matas Klimas
,, 500 — Alfonsas Leščinskas
,, 500 — Marija Povilaitienė
,, 500 — Kastutė Povilonytė
,, 500 — Antanas Staškonis
,, 500 — Julija Saračinskienė
,, 300 — Antanas Petrauskas

BERISSE AUKOJO

,, 1.500 — Petronėlė Jaškūnienė
,, 1.000 — Ona Žemaitienė
,, 500 — Antanas Šeštakauskas
,, 500 — Kazimieras Marcinkevičius
,, 500 — Juozas Martinkus
,, 500 — Juozas Petronis
,, 200 — Kazimiera Augulienė

KALENDORIUI

$ 500 — Pranas Strolia

Už aukas nuoširdžiai dėkoją
"Laiko" Administracija.

LIETUVIŲ LIAUDIES MENO PARODA

Buenos Aires miesto centre, Kanados banko patalpose (g. Florida ir Cangallo) nuo vasario 18 iki kovo 1 d. vyksta lietuvių liaudies išdirbinių paroda. Parodoje šį kartą yra mažiau dalykų išstatyta, bet parinkti patys vertingiausi eksponatai. Naujas dalykas — tai p. Mikelionienės specialiai tai parodai nupintas šiaudinukas - sietynas ir taip pat išstatytos lietuviškos juostos su staklėmis pradėtos austi. Yra padėta lapelių, kuriuose trumpai paiškinama mūsų liaudies meno dirbiniai. Dominuoja puikios lietuviškos juostos ir audiniai bei medžio ir gintaro dirbiniai. Stebint iš šono, daugumas praeivių labiausiai domisi gintaru. Taip pat daug kas ima lapelius ir juos perskaito. Parodą, kiekvienais metais, toj pačioj vietoj, ruošia ALOS Tarybos speciali komisija, kurią šiais metais sudarė: Aldona Jablonskytė, Leonardas Sruoga, Juozas Šiušis, Aldona Dambravienė. Parodos ruošime daug dirbo pirm. A. Mičiūdas.

AUKOS MUZIEJUI

4 am. dol. — Adomas Jankauskas
$ 500 — Jonas Vabolis

• **Asado pietūs Senelių Židinyje** įvyks kovo 10 dieną. 12 val. Palengvinant rengėjams, prašome įsigyti bilietus iš anksto skelbime nurodytose vietose.

• **Rambynietė Olga Zabarauskaitė** ir dr. Ruben Casas, vasario 21 d. susilaukė antro sūnaus, kuriam duotas vardas Javier Fernando. Mažųjų rambyniečių šeima didėja.

• **Marija Šeškauskaitė ir Eduardas Leveikiai** iš New Yorko, jau kuris laikas vieši pas motiną Juliją Šeškauskienę, Buenos Aires.

• **Regis ir Lucija Paliulionytė Vedegiai** buvo atvykę darbo reikalais į Buenos Aires iš Š. Amerikos ir čia praleido keletą dienų.

• **Seselės Kazimierietės,** lietuvių Aušros Vartų parapijinės mokyklos vadovės, išvyko rekolekcijoms ir poilsiui į Kordobą. Mokslas liet. parap. mokykloje prasidės, kaip ir visur kitur, kovo 18 d.

LAIKAS

PATRIJOTINIO RELIGINIO TURINIO LAIKRAŠTIS

Redaguoja Redakcinė Kolegija. Atsakingas Redaktorius — Augustinas Steigvilas. Administratorius — Pio Gudelevičius. Rankraščiai taisomi, pertvarkomi Redakcijos nuožiūra; nesunaudoti — grąžinami tik autoriui prašant. Kaina Argentinoje metams $ 28,00 administracijoje; $ 30,00 namuose. Kitur — metams 4 dol. Oro paštas metams 7 dol.

XXVI Metai — Nr. 550 1974 m. vasario mėn. 28 d.

GRAŽIAI PRAĖJO VASARIO 16-tosios MINĖJIMAS

Vasario 16 dienos minėjimą paprastai atliekame per dvi ar tris dienas. Jeigu Vasario Šešioliktosios data išpuola šiokią dieną, tai tą dieną uždedam vainiką prie San Martin paminklo, artimiausiame šeštadienyje daromas iškilmingas aktas, o artimiausią, sekmadienį — Šv. Mišios, paprastai celebruojamos aukštų dvasiškių, kurioje nors bažnyčioje miesto centre. Šiais metais vasario 16-toji buvo šeštadienį, tat ir visos iškilmės, buvo atliktos per dvi dienas.

ŠEŠTADIENIS, VASARIO 16 D.

Argentinos Lietuvių Centro gražioje salėje įvyko iškilmingas Vasario 16 Dienos minėjimo aktas, švenčiant Lietuvos Nepriklausomybės paskelbimo 56-tąsias metines.

Minėjimą pradėjo vakaro programos vedėjai — jaunuoliai **Nelida Zavickaitė ir Kęstutis Mikalonis.** Po to visiems atsistojus buvo įneštos Lietuvos ir Argentinos vėliavos, kurias nešė su tautiniais rūbais pasipuošę L. Centro jaunimas.

ALOS Tarybos pirmininkas **Art. Mičiūdas** atidarė šį minėjimą išsamioj kalboj, iškeldamas Vasario 16 D. reikšmę mums.

Šv. Cecilijos choras sugiedojo Argentinos ir Lietuvos himnus ir komp. Rymavičiaus kūrinį — "Vasario 16-toji". Esant choro vadovui P. Savickui ir akomponjatorei E. Mikučionienei atostogose, juos šį kartą pavadavo **Vytautas Padvalskis** ir **Lili Mičiūdienė.**

Apie Vasario 16-tąją lietuviškai kalbėjo jaunimo atstovė ir jaunimo valdybos pirm. **Nelida Zavickaitė,** parodydama daug jaunatviško entuziazmo ir meilės Lietuvai.

Šv. Cecilijos choras padainavo keletą dainelių: Jau kelias Lietuva, Žydėjo gėlės, Miškų gėlė, Ei pasauli ir tt. Dainos palydėtos gausiu susirinkusiųjų plojimu.

Po to buvo pakviestas **inž. Jonas Gaidimauskas** tarti žodį ispanų kalboje. Inž. Gaidimauskas savo kalboje padarė dabartinės pasaulinės politinės padėties analizę, drauge su tuo ir Lietuvos išsilaisvinimo galimybes. Kalba buvo labai atidžiai visų išklausyta.

Ukrainiečių atstovas p. **Bodan Koval** sveikinimo kalboje pabrėžė, kad lietuviai yra daug padėję ukrainiečiams jų laisvinimo kovoje. Sveikinimo kalbą užbaigė žodžiais: Baltijos jūra — Pabaltijo valstybėms, Juodoji jūra — Ukrainai. Taip pat sveikino latvių kolonijos atstovas p. **Juris Krebis.**

Aldona Dambravienė paprašyta paskaitė du Aisčio ir vieną Brazdžionies eilėraščius su nepaprastu jautrumu ir įsigyvenimu.

• **Dr. Vyt. Dambrava** savo kalbos pradžioje perdavė naujo JAV ambasadoriaus Rob. Hills sveikinimą lietuviams, po to davė prisiminimų iš ano tragiško Lietuvos valstybės momento, kada ne tik prarasta laisvė, bet daugelis brolių ir sesių buvo per prievartą išgabenti į Sibirą ar kitas Sov. Rusijos vietoves, iš kur mažai kas grįžo sveikas ar gyvas.

"Ateities" ansamblis pašoko Šustą ir Jonkelį. **Zef. Juknevičius** perskaitė rezoliuciją, kurią visi bendru plojimu priėmė (rasite pirmame šio Nr. pusl.).

Minėjimą uždarė ALOS Tarybos vardu L. Centro pirm. **Alfredas Ruplėnas,** kartu padėkodamas programos atlikėjams ir bendradarbiams už triūsą.

Programai pasibaigus jaunimas šoko, o svečiams ir programos atlikėjams buvo patiekti užkandžiai.

SEKMADIENIS, VASARIO 17 D.

Sekmadienis išaušo gražus ir vėsus, tat daug lietuvių traukė į pamaldas Buenos Aires katedroje. Prieš pat pamaldas buvo pranešta, kad vysk. Aramburu, kuris buvo pasižadėjęs atlaikyti Šv. Mišias yra susirgęs, tat jo vietoj pamaldas atliko kun. Augustinas Steigvilas. Pamokslą pasakė Katedros klebonas Keegan Pamaldų metu giedojo Šv. Cecilijos choras, vadov. Vytauto Padvalskio, prie vargonų Lili Mičiūdienė. Choro giedojimas labai gražiai skambėjo didingoje katedroje. Prie altoriaus buvo išsirikiavęs lietuvių jaunimas su vėliavomis ir tautiniais rūbais.

Po pamaldų visi nužygiavo prie piramidės, kur buvo uždėtas vainikas. Ta proga žodį tarė ALOS Tarybos pirm. A. A. Mičiūdas.

Po visų iškilmių žmonės dar ilgai nesiskirstė iš aikštės, šnekučiodamiesi ir pasidarydami nuotraukų prie vainiko.

• **Vanda ir Jonas Čikštai** š. m. vasario mėn. 24 d. savo vasarnamyje "Aukštame Krante" suruošė pietus pagerbti Dr. Vyt. Dambravą ir jo žmoną Aldoną.

Svečių tarpe matėsi ponai Čekanauskai, A. Mičiūdo šeima, P. Čepulėnas su žmona, J. Pileckas su žmona, L. Ryselis su žmona, V. Grigaitis su žmona ir kiti.

Vaišių metu nuotaika buvo pakili. Ta proga kalbėjo inž. J. Čekanauskas, A. Mičiūdas, V. Grigaitis ir pats šeimininkas Jonas Čikštas.

Alarmis.

Pagal mūsų įsigyvenusį paprotį, Atvelykyje, balandžio 21 d. įvyks

Argentinos lietuvių kolonijos
MALDINGA KELIONĖ Į LUJAN

Išvykstame iš lietuvių parapijos 7 val. patogiais ekskursijų autobusais. Šv. Mišios Lujan bazilikoje 10 val.

Informacijas teikia parapijos raštinė, kur galima taip pat iš anksto įsigyti bilietus.

Visus nuoširdžiai kviečia dalyvauti

Tėvai Marijonai.

1974 m. balandžio 7 d. 21 val įvyks

SLA ATSTOVŲ ASADO PIETŪS

Av. San Martin 3175, Lanus.

Dalyvauja Kordobos — 6-tojo skyriaus atstovai.

Bilietus prašome įsigyti iš anksto arba užsisakyti sekančiais telefonais: J. Rudėnas 69-7532, Ad. Romeika 208-0317, Henr. Chop 208-5653, Alb. Stalioraitis 247-0923.

Visi nuoširdžiai kviečiami dalyvauti.

S.L.A. Centro Valdyba.