LAIKAS

Nr. 552

XXVI M.

"EL TIEMPO"
Mendoza 2280, Avellaneda, Buenos Aires
T. E. 208 - 5027
Reg. Nacional de la Propiedad Intelectual
Nr. 1.202.109
Director resp. — AGUSTIN STEIGVILA

CORREO ARGENTINO CASA CENTRAL
Franqueo Pagado
Consección Nº 1384
Tarifa Reducida
Consección Nº 2015

PERIODICO QUINCENAL LITUANO — 29 DE MARZO DE 1974.

Š. Amerikos ir Rusijos Santykiai

Pasaulinės politikos scenoje paskutiniu laiku vis dažniau pasirodo dvi didžiosios pasaulinės valstybės Š. Amerika ir Rusija. Tarp šių abiejų didžiųjų vyksta nuolatinė konkurencija dėl politinio vadovavimo.

Rusija kiek galėdama bando savo įtakos sferą išplėsti po visą pasaulį. Prieš 15 metų Rusijai pavyko savo įtakos centrą įtvirtinti Kuboje. Kiek vėliau bandė įsitvirtinti Pietų Amerikoje: Bolivijoje, Čilėje, Peru ir Urugvajuje.

Tačiau šie bandymai jai nepavyko. Tiktai Peru valstybėje po Jugoslavijos globos priedanga, rusai bando įsifiltruoti į kariuomenę ir valstybės aparatą. Tenai atvyksta įvairūs technikos "patarėjai" — svečiai nevien iš Jugoslavijos, bet ir iš Rusijos..

Ne paslaptis kad arabų ir žydų konflikte, Rusija visą laiką rėmė sugnklais ir karininkais tiek Egiptą, tiek Siriją. Arabų kraštų garsioji naftos blokada irgi buvo Rusijos inspiruota ir palaikoma, kad sudavus smūgį Vakarų pasauliui, ypač Š. Amerikai.

KISSINGERIO VAIDMUO

Dėka Š. Amerikos sekretoriaus H. Kissingerio diplomatinių gabumų, buvo laimingai užbaigtas Egipto ir Izraelio konfliktas, bei prieita prie arabų "naftos politikos" pakeitimo Š. Amerikos naudai.

Šitie Kissingerio laimėjimai žinoma nepatinka Maskvos valdovams, nes jiems pradeda mažėti pasitikėjimas arabų pasaulyje, ypač Egipte. Suprantama, kad Brežnevas papeikė Kissingerio "kišimąsi ne į savo reikalus".

Todėl Kissingerio viešnagė Maskvoje, nors buvo priimta su "šypsena" Maskvos galvų, bet nežada daug pasisekimo santykių pagerinime. Maskva laikosi savo griežtos politikos, kurią būtų galima suvesti į šiuos pagrindinius punktus.

RUSIJOS LINIJA

1.) Maskva visą politinį žaidymą, ypač nusiginklavimo politiką nori būtinai pravesti per Ženevos taip vadinamą "taikos konferenciją", kurioje Rusija atranda vis daugiau pritarėjų savo politikai.

2.) Maskvai rūpi bet kokia kaina sumažinti Vakarų Europos atsparuma, bei pamažu įtikinti amerikiečius, kad jie atitrauktų savo karines bazes iš Vak. Europos. Tam reikalui naudoja bet-kokias priemones, net žadėdami gerą biznį.

3.) Maskva nori įtikinti Š. Ameriką, kad ji sutiktų pamažu sumažinti karinį apsiginklavimo potencialą, kad tuo tarpu Rusija galėtų išvystyti pilnai savo apsiginklavimą žemėje, jūrose ir ore.

4.) Maskvai rūpi sumažinti arba visai panaikinti Š. Amerikos įtaką Pietų Amerikos kontinente. Todėl ji daro stiprią propagandą prieš Š. Ameriką, kad ji pati galėtų įsitvirtinti, panašiai kaip Kuboje.

5.) Rusijai rūpi nepaleisti iš rankų Arabų pasaulio kuris turi didžiausius žibalo išteklius, kurie karo metu būtų jai reikalingi.

6.) Rusija bando užmigdyti viso laisvojo pasaulio sąmonę ir kartu įtikinti Vak. Pasaulį, kad ji "esanti taikos nešėja" ir visų tautų didžioji "išlaisvintoja".

Šiai Rusijos linijai priešinasi Š. Amerika, kuri eina ginti demokratines tautų laisvės teises. Todėl Maskva ir bando šiuo metu atrasti kaip nors sugyvenimo būdą (modus vivendi) su Š. Amerika, kad galėtų netrukdomai išplėsti savo įtakos sferą po visą pasaulį, prisidengdama taikos skraiste.

Todėl Vakarų pasaulis turi budėti, kad nepasiduoti tai Maskvos propagandinei melodijai ir tvirtai stovėti laisvės ir žmogiškų teisių sargyboje.

Juozas Pragiedrulis.

MŪSŲ PARENGIMAI

Nedaug suklysime sakydami, kad mūsų veikla reiškiasi parengimais, kurie gali būti ne tiktai išeivijos gyvenimo veidrodis, bet ir jos judrumo bei stiprybės matas. Nebūtų parengimų — nesimatytų ir veiklos.

Mūsų lietuviškų organizacijų vadovybės jau ankstyvą rudenį sudaro metinį veiklos planą, kuriame svarbiausi punktai būna — parengimai.

Parengimais siekiame keletą tikslų: pateikti visuomenei tam tikrą kultūrinį laimėjimą, pasilinksminti, atnaujinti ir sustiprinti pažintis, susitikti savo gimines, kaimynus, senai matytus draugus, gauti lėšų labdarai ar kuriam kitam kilniam tikslui, papildyti organizacijos kasą ir tt.

Parengimų ruošimas iš esmės yra geras naudingas reikalas ir jų ruošėjus reikia sveikinti. Jų ruoša kartais sunkiai krenta ant nedidelės grupės pečių, bet ji dažnai būna naudingesnė negu patys parengimai. Štai pav. jaunimas ką nors repetuoja, puošia salę, piešia dekoracijas ir tt. ir taip užsimezga jaunimo tarpe pažintys, draugystė, vedanti prie mums taip opaus klausimo — jaunų šeimų kūrimo. O senimo tarpe ruoša duoda progos tampriai susidraugauti, prisirišti prie organizacijos, prie lietuvybės išlaikymo.

Pobūvio rengimas reikalauja sutelktinės darbo aukos, geros organizacijos, puikaus susižinojimo, savo asmeninės naudos atsisakymo kilnesniam tikslui.

Tačiau pažvelgus į mūsų parengimus krenta į akis jų vienodumas: pietūs, asado, vakarienės, lunch ir arbatėlės. Kartais su kokia trumpa menine programa, kartais ir be jos. Tai, kaip vienas lietuvis išsireiškė "veikla per pilvą". Išiskyria tik mūsų organizacijų metinės šventės, Vasario 16 Dienos minėjimas, kai duodama plati meninė ir kultūrinė programa.

Gražu ir malonu yra susitikti prie bendro užkandžių stalo, bet mes pasiilgome kadaise taip dažnų vaidinimų, niekad nesuruošiamos paskaitos ar pasišnekėjimai kuria nors tema, nėra koncertų ar kultūrinių meniškų šiupinių, niekad nesuruošiami taip madingi šiais laikais skaidrių demonstravimai su nupasakojimais, neruošiamos ekskursijos į muziejus, parodas ir tt.

Parengimų lankytojus ima varginti nuolat kartojama viena ir ta pati parengimų rūšis, tat linkėtina mūsų organizacijų vadovybėms paįvairinti programas ,suteikti daugiau gyvastingumo, įvairumo.

O. K.

IŠ VISO PASAULIO

• **Vokiečių laikraštis** "Freie Presse", išeinantis Buenos Aires, sąryšy su Vilniaus miesto 650 metų sukaktimi, davė ištisą puslapį apie Vilnių, papuošiant dviem Vilniaus miesto nuortaukom.

• **Pop. Povilas VI** po gripo ligos pradžioje kovo mėn., vėl atkrito ir turi būti nuolatinėje gydytojo priežiūroje. Dėl ligos popiežius Povilas VI negalėjo dalyvauti gavėnios rekolekcijose, kurias pravedė Mar del Platos vyskupas **Eduardo Pironio.**

• **Anglijos nauja laboristų valdžia** ėmėsi naujų priemonių užkirsti kelią ekonominei krizei, kuri buvo pasiekusi savo viršūnę, įvedus trijų dienų darbo savaitę. Nauja valdžia vėl įvedė penkių dienų darbo savaitę, pakėlė įvairius mokeščius ir paprašė paskolos iš centralinio banko.

• **Arabų kraštų Sąjunga,** susirinkusi Tunise apsvarstė bendrą ekonomiją ir politiką. Šiai arabų Sąjungai priklauso 21 kraštas. Svarbiausiu punktu buvo žibalo konfliktas. Atrodo, kad visų kraštų nuomonė yra prisijungti prie 75 tautų, kurios sudaro taip vadinamas **"nepriklausomas tautas"** arba **"Trečiąjį pasaulį".** Prie "Trečiojo Pasaulio" tautų bloko priklauso Argentina.

• **Argentinos delegacija,** kuri lankėsi Ekvatoriuje buvo labai šiltai priimta ir buvo užmegsti nauji prekybiniai ryšiai. Toji pat delegacija lankėsi Venezueloje, kad susipažinti su galimybėmis užmegsti prekybinius ryšius ypatingai žibalo srityje.

• **Čilės vyriausybė** ėmėsi griežtų priemonių prieš skleidžiamus gandus. Buvo suareštuoti visa eilė gandonešių, kurie tvirtino ir skleidė gandus prieš valdžią, net apie karą su Peru Valstybe, kad tokiu būdu sudrumsti gyventojų nuotaikas.

• **Dr. Vicente Solano Lima** Argentinos prezidento J. Domingo Peron buvo paskirtas vyriausiu Buenos Aires universiteto rektorium. Dr. V. Lima tačiau pasiliks ir toliau vyriausybės sekretoriaus pareigose.

• **Brazilijoje dideli potvyniai.** Pakylus Rio Grande del Sur upei įvyko dideli potvynai. Pavyzdžiui Tubarao miestas, kuris turi apie 70.000 gyventojų, apie 90 % liko apsemtas. Nors kariuomenė stipriai evakuoja gyventuojus, bet materialiniai nuostoliai yra labai dideli.

• **Italijoje pirmuoju ministeriu senato** buvo išrinktas **Mariano Rumor,** kuris priklauso prie krikščionių demokratų partijos. Pagal M. Rumor Italijos visa politika remiasi Vakarų Europos apjungimu ir bendradarbiavimu su Š. Amerika.

• **Mons. Casaroli lankėsi Kuboje.** Vatikano Užsienio Reikalų ministras Mons. Casaroli buvo nuvykęs į Kubą ištirti esamos Bažnyčios padėties. Nors Kastro išvijo apie 135 kunigus ir trukdė Bažnyčios veiklą, bet Kubos konkordatas su Vatikanu nebuvo nutrauktas (Tiktai pats Kastro buvo ekskomunikuotas). Casaroli bandys vėl pagerinti santykius tarp Kubos ir Vatikano.

• **Argentinoje pakelti uždarbiai 13 %.** Pagal paskutinį Argentinos valdžios parėdymą, nuo balandžio mėn. 1 d. bus pakelti uždarbiai ir algos 13 % ir mažiausia alga bus 1300 ley.

• **Jugoslavijos prezidentas Tito,** sulaukęs 81 metus, pagal vokiečių laikraštį "Die Welt", paskutiniu metu gavęs paralyžiaus priepuolį: suparalyžuota kairioji veido pusė. Jugoslavijos spauda kol kas dar nepranešė šios žinios.

Pagal mūsų įsigyvenusį paprotį, Atvelykyje, balandžio 21 d. įvyks

Argentinos lietuvių kolonijos

MALDINGA KELIONĖ Į LUJAN

Išvykstame iš lietuvių parapijos 7 val. patogiais ekskursijų autobusais. Šv. Mišios Lujan bazilikoje 11 val.

Informacijas teikia parapijos raštinė, kur galima taip pat iš anksto įsigyti bilietus.

Visus nuoširdžiai kviečia dalyvauti

Tėvai Marijonai.

1974 m. balandžio 7 d. 12 val. įvyks

SLA ATSTOVŲ ASADO PIETŪS

Av. San Martin 3175, Lanus.

Dalyvauja Kordobos — 6-tojo skyriaus atstovai.

Bilietus prašome įsigyti iš anksto arba užsisakyti sekančiais telefonais: J. Rudėnas 69-7532, Ad. Romeika 208-0317, Henr. Chop 208-5653, Alb. Stalioraitis 247-0923.

Visi nuoširdžiai kviečiami dalyvauti.

S.L.A. Centro Valdyba.

SKAITYTOJO ŽODIS

Paskutiniuose "Argentinos Lietuvių Balso" numeriuose laikraščio leidėjas puolė ALOS Tarybos pirmininką. Kadangi esmėje reikalas liečia ne vien Tarybą ar jos pirmininką, bet ir visus susipratusius lietuvius, leidžiame Laiko skaitytojui pasisakyti šiuo klausimu. Manome, kad jo pareikštos pastabos atstovauja daugelio skaitytojų nuomonę.

Redakcija.

ALOS Tarybos pirmininko puolimo priežastis visiems žinoma. Širstama, kad Taryba, atvykus į minėjimą **Argentinos Lietuvių Balso** leidėjui priminė, kad jo dalyvavimas iškilmingame Vasario 16 akte yra nepageidaujamas. Kitas jo vietoje nė nebūtų bandęs šioje šventėje rodytis, bet **Balso** leidėjo akys buvo geros — jos dūmų nebijojo. Dabar jis keršydamas visą savo tulžį išlieja ant Tarybos pirmininko, ignoruodamas vienbalsį Tarybos nutarimą, lyg tasai nutarimas būtų priimtas tik dėl to, lyg Tarybos pirmininkas **Balso** leidėjo nemėgtų. Nėra abejonės, kad leidėjo ambicija yra užgauta, pagal seną lietuvišką išmintį: "Kas kam rūpi — ant liežuvio tupi".

Būtų pusė bėdos, jei reikalas liestų tik asmeniškas **Balso** leidėjo sąskaitas su Tarybos pirmininku. Deja, reikalas yra kur kas rimtesnis.

Prisiminkime faktus. 1972 metų liepos 23 dieną **Balso** leidėjas aktyviai dalyvavo Bernaly suruoštame Lietuvos prijungimo prie Sov. Sąjungos minėjime. Kaip sovietų atstovas, taip ir jis pasakė kalbas, o **Balse** "reikšmingus" minėjimo pietus aprašė ir išgyrė. Kitaip sakant, **Balso leidėjas viešai pritarė okupantui, savo dalyvavimu ir žodžiu pateisindamas Lietuvos okupaciją krašto prijungimą ir smurtą prieš lietuvių tautą.**

Leidėjas, atrodo, nė nepagalvojo, kad lietuviai galėtų tuo pasipiktinti ar nepabijotų jam ant "mazolio užminti". Neapsiskaičiavo. Lietuviai reagavo, viešai pasipiktindami ir per Tarybon įsijungusias organizacijas vienbalsiai nutarė jį išskirti iš savo tarpo. Argentinos lietuvių nutarimu, **Balso leidėjo elgesys prilygo laisvos Lietuvos išdavimo pritarimui.**

Kyla klausimas kodėl jis taip darė?

Į šį klausimą geriausiai galėtų atsakyti patsai **Balso** leidėjas.

Gal už pinigus ar kitokį okupanto numestą kaulą? Jei taip, tai jo veiksmas prilygtų Judo išdavimui. Ir jei leidėjas šiandien norėtų dalį sovietinių sidabrinių lietuviams paberti — lietuviai, aišku jų nepriimtų.

Gal jis darė idealistiniais sumetimais? Ne vienas komunistas tikėjo ir nusivylė, o gal ir žuvo. Gaila, bet kas skaito **Balsą** ir seka, kaip jo leidėjas kuone kiekviename numeryje maišo kortas, desperatiškai bandydamas mėtyti pėdas, kitus klaidinti ar kvailinti — tuo niekas nepatikės. Ne, jis nėra idealistas.

Tai gal jis taip elgėsi tik prisitaikydamas, kaip tas glaudus veršis, kuris dvi karves žinda? Ar gal iš baimės? Ne paslaptis, kad net pačiame Bernalyje yra lietuvių, kurie grąsinimais yra laikomi kairiųjų pinklėse. Gal **Balso** leidėjas klydo, kaip klydo Petras, vienu metu išsižadėjęs Kristaus? Jei taip, tai jis turėtų suprasti, kad šmeižtų šunkelis jo bendruomenėn nenuves.

Mums yra aišku, kad **Balso** leidėjas nusipelnęs bilietą į Maskvą. Tačiau jis neturi bilieto į tautą ir į jos širdį, kurią jis yra sukruvinęs; jis nėra jos kovų ir kančių dalininkas; jis netrokšta — nė negalvoja — apie laisvę sovietų okupuotai Lietuvai. Kaip gi jis drįstų kritikuoti Tarybų Lietuvą? Savo elgesiu jis išdavė Argentinos lietuvius. Šisai nusikaltimas yra didesnis už jo asmeniškus šmeižtus, nežiūrint kur ir ką jis bepurvintų. Paduodamas ranką okupantui ir plodamas jo šventėms, jis išdavė lietuvių tautos idealus, kurie buvo išreikšti Vasario 16 nepriklausomybės paskelbimo akte.

Argentinos Lietuvių Balso leidėjas turi rimtai susimąstyti. Tikime, kad jame dar yra lašelis gėdos jausmo. Norime tikėti, kad jame dar yra likęs truputėlis drąsos: prisipažinti blogai elgęsis, kenkus tautai, įžeidus jos ištikimus sūnus Argnetinoje ir visame pasaulyje. Šis yra vienintelis paklydėlio kelias prašyti grįžti lietuvių bendruomenėn.

Kol kas to nesimato. Ar reikia tada stebėtis, kad ALOS Tarybos atstovams pareiškus, kad jo dalyvavimas Vasario 16 minėjime yra nepageidaujamas, vienas jo senas pažįstamas tiesiai į akis pasakė: "Ir gerai tau; seniai reikėjo tą padaryti".

Tiesa kartais yra labai skaudi.

Skaitytojas.

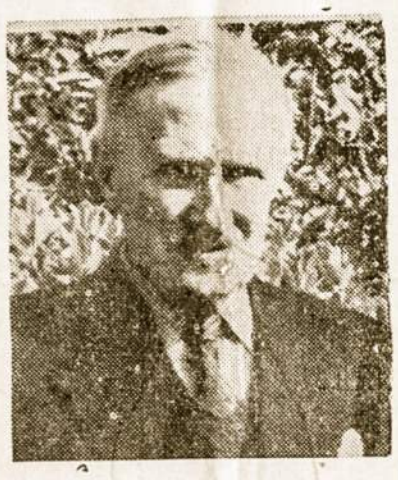

A.a. generolas Teodoras Daukantas. Balandžio 10 d. sueina lygiai 14 metų nuo jo mirties.

T. Daukantas gimė Petrapilyje 1884 m. Ten baigė Jūrų Akademiją ir 1913-17 m. buvo rusų Baltijos karo laivyno skyriaus viršininku. 1917 m. buvo lietuvių "Vyčių" draugijos pirmininku Helsininky. 1922 m. grįžo į Lietuvą, kur buvo paskirtas Aukštųjų Karininkų kursų mokslo dalies vedėju. Lietuvoje ėjo įvairias aukštas pareigas: Karo mokslo skyriaus viršininkas, du kartu Krašto Apsaugos ministeris, universiteto docentas, skautų šefo pavaduotojas, Vyriausiojo Kariuomenės Štabo viršininkas, Valstybės Tarybos narys, Lietuvos atstovas Pietų Amerikai su būstine Bs. Aires (1930-1934). Vėl Lietuvoje: dirbo universitete, Jūrininkystės inspektorius Klaipėdoje. 1941 m. sausio - birželio mėn. bolševikų kalėjime (žmona su dukrom tuo metu išvežta į Sibirą). 1949 m. iš Vokietijos atvyko į Argentiną. Čia gyvendamas liet. parapijos namuose daug dirbo visuomeninį lietuvišką darbą, rašė spaudoje. Mirė staiga sakydamas kalbą kroatų Nepriklausomybės minėjime 1960 m. balandžio 10 d. Už jo sielą bus atnašautos šv. Mišios lietuvių parap. bažnyčioje š. m. balandžio 10 d. 18 val. kurias užprašė velionies nuoširdūs draugai p. O. Vitkauskienė su šeima.

Kun. J. Dambrauskas MIC., vyriausias Marijonų vienuolijos šv. Kazimiero provincijos (lietuvių) vyriausias vadovas - provincijolas, praeitų metų lapkr. mėn. sukako 60 metų amž.

Provincijolas Juozas Dambrauskas yra gimęs ir augęs Š. Amerikoje. Jo tėvai Juozas ir Emilija Dambrauskai į Ameriką atsikėlė iš Tytuvėnų 1907 m. ir čia išaugino tris sūnus ir vieną dukterį. Įstojo į marijonų neseniai įkurtą ir vadovaujamą mokyklą Clarendon Hills, Ill. Ją baigęs įstojo į Marijonų vienuoliją 1929 m. Mokėsi Marijonų kunigų seminarijoj, kunigu įšventintas 1939 m. Be to studijavo dar Marquette universitete istoriją, pedagogiką ir teisę ir gavo tų mokslų magistro laipsnį. Dirbo pastoracinį bei pedagoginį ir administracinį darbą įvairiose marijonų mokyklose. 1969 m. kapituloje Romoje buvo išrinktas vyriausiu Marijonų vienuolijos šv. Kazimiero provincijos vadovu. Kaip provincijolas lankėsi Argentinoje, aplankydamas marijonus Avellanedoje, Rosario ir Kordobos prov.

Jubiliatui kun. J. Dambrauskui — mūsų nuoširdžiausi linkėjimai. Prašome Dievo palaimos ir sveikatos tolesnėje Jūsų darbuotėje.

Okupuotoje LIETUVOJE

• **"Tiesa" rašo, kad Lietuvoje** atidaromos brokdarių parduotuvės, t.y. parduotuvės toms prekėms, kurios dėl blogos gamybos negali būti parduotos normaliu keliu. Čia jos parduodamos numušta kaina, bet su geru uždarbiu pardavėjams. Broko gamyba ypač pasižymi "Dainavos" siuvykla Alytuje. Ten gaminami kreivais skvernais, nesuderintais užsegimais, su rankovėmis prisiūtomis ten, kur turėtų būti kišenės . . .

• **Ok. Lietuvoje pagamintas** filmas apie žinomąjį gamtininką prof. T. Ivanauską. Filme vaizduojamas jo gyvenimas ir darbai.

• **Rišant Lietuvą vis labiau** prie sovietų respublikos, buvo pasirašyta Lietuvos ir Gudijos respublikų kultūrinio bendradarbiavimo sutartis.

• **Utenoje, prie Dauniškio** ežero, statoma nauja ligoninė.

• **Okup. Lietuvos mokslininkai** studijuoja jaunimo ūgį ryšium su sporto ugdymu krašte. Yra paskelbti sekantys daviniai: per paskutinius 40 metų Vilniaus miesto 14 metų berniukai tapo aukštesni 11,5 cm., o mergaitės 9,7 cm. Lietuvos 14 metų mergaičių vidutinis ūgis 160,38 cm. berniukų — 159,49.

• **Gražioji Kauno Rotušė,** ilgai buvusi apleista, paskutiniu laiku buvo atremontuota ir, kaip "Tiesa" rašo, paskirta sutuoktuvių apeigoms aptarnauti. Gruodžio 29 d. buvo atliktas pirmasis sutuoktuvių aktas. Apie tai rašoma: "Gaudžia vargonai. Plačiai atsiveria rūmų didžiosios menės durys. Tvarkdarys su aukšta simboline lazda (ką ji simbolizuoja, nepasakyta. Red.), skelbia, kad atvyko jaunieji.

Elta.

• **Lietuvos geologai** netoli Gargždų surado naftotakus. Viena žemės gręžėjų grupė prie Vėžaičių km. pasiekusi 2187 metrų gylį.

• **Pasvalio - Daujėnų** rajone esą rastas 7 metrų storio gipso sluoksnis. Spėliojama, kad čia gipso atsargos sudarysiančios apie 15 milijonų tonų. Marcinkonių apylinkėje 355 metrų gyly geologai užtiko magnetinę rūdą. Manoma ,kad geležies kiekis uolėnoje siekia 40-60 proc. E.

• **Šiuo metu ok. Lietuvos** rašytojų sąjungoje yra 156 nariai, įskaitant 16 moterų. Trečdalis rašytojų - komunistai. E.

Brangiai Mamai **PETRONĖLEI PETARUSKIENEI** mirus, nuoširdžią užuojautą reiškiame jos liūdinčiai dukrai Birutei, žentui Vytautui, anūkams Gustavui ir Fernandui bei kitiems giminėms.

Antanas ir Marija Jasuičiai su dukrom.

Motinai ir senelei **PETRONĖLEI PETRAUSKIENEI** mirus, jos liūdinčiai dukrai Birutei Daratėnienei, žentui Vytautui ir anūkams, mūsų nuoširdi užuojauta.

Izabėlė ir Alfonsas Tamulynai.

Amžinybėn iškeliavus **PETRONĖLEI NORKAITYTEI PETRAUSKIENEI,** iš širdies užjaučiame jos liūdinčią dukrą Birutę, žentą Vytautą Daratėnus, jų šeimą, bei visus artimuosius.

Vladė, Benediktas, Hektoras Survilai.

Mirčiai išplėšus **PETRONĖLĘ PETRAUSKIENĘ,** jos giliai liūdinčią dukrą Birutę, žentą Vytautą, anūkus Gustavą ir Fernandą ir kitus artimuosius, nuoširdžiai užjaučiame.

Albina Gasėnas.
Klemensas ir Onytė Balčiūnai su šeima.

Ilgų metų kaimynei **PETRONĖLEI NORKAITYTEI PETRAUSKIENEI** apleidus šį pasaulį, nuoširdžiai užjaučiame liūdinčią dukrą Birutę, žentą Vytautą Daratėnus ir jų šeimą.

Antanas Misiūnas su žmona.

Mielai mamytei, uošvei ir senelei **PETRONĖLEI PETRAUSKIENEI** mirus, jos liūdinčią dukrą Birutę, žentą Vytautą Daratėnus, anūkus Gustavą ir Fernandą bei kitus artimuosius nuoširdžiai užjaučiame.

Adolfas ir Leonas Muškėtai su šeimom.

Brangiai kaimynei **PETRONĖLEI PETRAUSKIENEI** iškeliavus amžinybėn, jos liūdinčiai dukrai Birutei, žentui Vytautui Daratėnams, anūkams ir visiems artimiesiems, mūsų nuoširdi ir gili užuojauta.

Jurgis Bražionis su šeima.

Negailestingai mirčiai išplėšus iš gyvųjų tarpo **ANDRIŲ PASERPSKĮ,** jo liūdinčiai žmonai Marijai, dukrai Beatričei su šeima ir kitiems giminėms, reiškiame gilią užuojautą.

Jonas ir Anastazija Narbutai.

SLA veikėjui **ANDRIUI PASERPSKIUI** mirus, nuoširdžią užuojautą reiškiame jo liūdinčiai šeimai: žmonai Marijai Paserpskienei, dukrai Beatričei su šeima ir kitiems giminėms.

Jurgis ir Stasė Azukai su šeima.

Vyrui ir Tėvui **ANDRIUI PASERPSKIUI** atsiskyrus su šiuo pasauliu, jo likusią šeimą: žmoną Mariją Pasepskienę ir dukrą Beatričę su šeima iš širdies užjaučiame.

Augustinas Morkūnas su šeima.

Mirčiai išplėšus **ANDRIŲ PASERPSKĮ,** jo likusią šeimą — žmoną Mariją, dukterį Beatričę su šeima ir kitus artimuosius, nuoširdžiai užjaučiame.

Jonas ir Adėlė Jušinskai.

Nuoširdžiam SLA veikėjui **ANDRIUI PASERPSKIUI** amžinybėn iškeliavus, nuoširdžiai užjaučiu jo giliai liūdinčią žmoną Mariją, dukterį Beatričę su šeima ir kitus artimuosius.

Petras Makaravičius.

SLA ilgamečiui nariui ir veikėjui **ANDRIUI PASERPSKIUI** mirus, jo liūdinčią žmoną Mariją, dukterį Beatričę su vyru ir vaikais Balinskų šeimą Kordoboje, skausme užjaučiame.

Adelė Andriuškienė ir
Leopoldas Stankevičius su šeima.

Jaunystėje apleidus šį pasaulį **NILDAI LUKŠIENEI,** jos giliai liūdinčiai motinai Onai Ramanauskienei, vyrui Alfredui Lukšai su dukrytėmis ir kitiems artimiesiems — mūsų nuoširdi užuojauta.

Alfredas ir Sofija Ruplėnai su šeima.

Netikėtai apleidus šį pasaulį **NILDAI LUKŠIENEI,** jos liūdinčiai motinai, vyrui Alfredui Lukšai su dukrytėmis, broliui ir kitiems artimiesiems ,reiškiame nuoširdžią užuojautą.

Juozas ir Ana Maria Pulikai su šeima.

Netikėtai mirus **NILDAI RAMANAUSKAITEI LUKŠIENEI,** mano giminaičiui Alfredui Lukšai su dukrelėmis, motinai Onai Ramanauskienei, broliui ir kitiems giminėms reiškiu nuoširdžią užuojautą kartu liūdėdamas.

Povilas Revinskas.

JAUNIMUI

LAIŠKAS IŠ LIETUVOS Š. AMERIKOS LIETUVIAMS STUDENTAMS (Ištraukos)

Gerbiamieji,

Šis laiškas iš Lietuvos nuo jūsų tautiečių. Jeigu jis pasieks jus, tai bus nuopelnas kilnių žmonių, kurie tai padarys

— — — — — — — —

. . . jaunimo Lietuvoje yra labai daug, kurie norėtų, progai pasitaikius, pabėgti iš raudonojo -kruvinojo rojaus. Bet tik retam pavyksta pasiekti laisvą šalį. O pabėgimo motyvai yra štai kokie: jūsų tėvai bėgo nuo fizinio sunaikinimo, dabartinis jaunimas bėga nuo dvasinio sunaikinimo, pažeminimo ir pavergimo.

Dabartiniu metu klausytis "Amerikos Balso" ir kitų radijo stočių labai sunku. Ypač lietuvių, latvių ir estų programas retai galime girdėti, net programas rusų kalba dažnai smarkiai trugdo. Bet tai yra vienintelis būdas ką nors išgirsti ir turėti nors vieną šviesią paguodą.

— — — — — — — —

Žinokite, brangūs tautiečiai, kad po Kalantos susideginimo tragedijos visus mus rusai pradėjo smarkiai persekioti, sustiprino savo propagandą, pradėjo suiminėti kiek įtariamus asmenis, o studentų dalį, kuri dalyvavo Kalantos tragedijoj, daugiau kaip 200 — nuteisė po vienerius, dvejus metus kalėjimo. Jų dauguma atlieka bausmę Pabradės, Alytaus, Pravieniškių kalėjimuose ir griežto režimo stovyklose. Kauną pasiekė žinia, kad čia rusai atkelia 20.000 rusų darbininkų su šeimomis. Tuo būdu kas trečias kaunietis bus rusas. Skarmaliai laiko Kauną didžiausiu fašistiniu miestu, ypač dėl buvusių įvykių ir dar dėl to, kad dauguma bėglių į užsienį duoda Kaunas.

Nepamirškite mus aplankyti radijo bangomis per "Amerikos Balso" programą. Mes sakom: "Kai Ivanas pasigers, girdėsime ką studentai tars".

Priimkite nuoširdžiausius linkėjimus iš mūsų visų tėvynės Lietuvos.

Iš "Tėviškės Žiburių" jaunimo skyriaus.

IŠ TURISTO PASAKOJIMŲ

Lietuvos gyventojų, ypač jaunimo, tikėjimas dabartiniu metu yra labai gyvas žmonių širdyse, gal dar didesnis kaip buvo Nepriklausomos Lietuvos laikais.

Tą patį galima pasakyti ir apie tautinį susipratimą. Patriotizmas yra labai gyvas ir vyraujantis, ypač ištremtųjų į Sibirą tarpe. Jaunimas labai gerai **žino kas jie yra, ko nori ir ko laukia.** Šių minčių paryškinimui galima paminėti ir tokį įvykį praeitų metų Vilniuje, kai ten buvo nuvykusi lietuvių turistų grupė:

Vilniaus centrine gatve organizuotai žygiavo studentai į sporto stadijoną. Rankose nešė lieps nojančią ugnį, tam tikrus fakelus ir visa studentų eisena daina vo:

Viens, du, graži Lietuva,
Kaip gėlelė žydi visada.

Mūsų turistai tuo metu buvo Vilniuje, viešbuty. Atsidarę langus klausėsi šios studentų sutartinės su ašaromis akyse ir entuziastiškai plojo. Gatvėse susitelkę preiviai irgi karštai plojo.

3-JI ARGENTINOS JAUNIMO STOVYKLA

Stovykla įvyks 11, 12, 13 ir 14 balandžio 1974 m. Šiluvos vasarvietėje, V. Elisa.

Jei tave domina ši stovykla, įsirašyk iki balandžio 9 d. organizacijoje, kuriai priklausai. Taip pat gali pasiinformuoti skambinsdamas šiais numeriais: **766-1427 (Nelly) ir 208-1055 (J. Karlos).**

Stovyklai ir jos programai vadovaus **gerb. T. Juozas Margis ir A.L.J. Valdyba.**

Stovyklos kaina 4 dienoms: 70,00 pezų (7.000 m/n.). Su ta suma apmokoma: pusryčiai, pietūs, popiečiai, vakarienė ir nakvynė (palapinėje). Stovykloje gali dalyvauti jaunuoliai nuo 15 metų amž.

Stovykloje gali dalyvauti ir **šeimos nariai** (pav. tėvai), kaina už 4 dienas 100,00 pezų (10.000 m/n.). Taip pat apmokoma: pusryčiai, pietūs, popiečiai, vakarienė ir nakvynė (vasarnamio miegamajame).

Laukiame tavo dalyvavimo!
A.L.J.S.

PIRMASIS NUMERIS

Jau pasirodė mūsų jaunimo išleistas "ARGENTINOS LIETUVIŲ JAUNIMAS" Nr. 1. Tai šapirografuotas 20 pusl. leidinėlis, liečiąs vien tik jaunimo reikalus.

Redakcijos komisiją sudaro: Nelida Zavickaitė, J. Carlos Baltrūnas, Marta Valantinaitė ir Angel Varela. Yra ir sąrašas bendradarbių.

Pačioje pradžioje duodamas redakcijos įžangos žodis. Toliau žinios apie A. Liet. Jaunimo Sąjungą, jos veiklos programą 1974 m., geografinės žinios apie Lietuvą, lietuvių kalbos pamoka, lietuviškos dainos, Vasario 16 Diena, juokai ir kiti straipsniai.

Žurnalo kaina nurodyta: 7,50 už 5 numerius. Galima gauti pas atstovus kiekvienoje organizacijoje. Žurnalo kalba — ispanų, bet pasimaišo ir lietuviškų išsireiškimų.

"Jaunimo Močiūtė" — p. Elena Pieterytė Buzienė, pirmoji jaunimo veiklos mecenatė, Jaunimo žurnalo pirmojo numerio (kovo mėn.) Garbės Leidėja. E. Buzienė yra dr. Jono Basanavičiaus pusseserė.

Sveikiname jaunimą! Žygiuokite pirmyn! Linkime suburti visą jaunimą aplink jūsų laikraštėlį ir laukiame daugiau lietuvių kalbos.

Red.

Pastaba: sekantis numeris žada pasirodyti balandžio pabaigoje tuoj po jaunimo stovyklos. Jo kaina būsianti: **5 numeriai — 10,00 (10.000 m/n.).** Norintieji gauti jį savo namuose gali užsisakyti pas sekančius jaunuolius: **Graciela Morkūnaitė** T. E. 601-6435 (Liet. Centras), **Liliana Metrikytė** T. E. 252-0324 (S.L.A.), **J. C. Baltrūnas** T. E. 208-1055 (Ateitis), **Alfredas Dulkė** (Berisso).

DĖKOJAME

Poniai Elenai Buzienei už stambią auką remiant jaunimo veiklą — nuoširdžiai dėkojame. Su jos auka jaunimas galėjo pradėti leisti jaunimo laikraštėlį, kurio pirmojo numerio ji yra Garbės Leidėja.

Pirmajai mecenatei už auką mūsų didelis jaunatviškas AČIŪ.

A. L. Jaunimo S-gos V-ba.
Nelida Zavickaitė - pirm.
Jonas K. Baltrūnas - sekret.

BALANCE DE CAJA DE ARG. LIET. JAUNIMAS

—— Periodo: Diciembre 1973 - Marzo 1974 ——

Fecha	Detalle	Entradas	Salidas	Saldo
10-2-74	— Saldo al recibir la caja del Sr. V. Barzdzius	626,00		626,00
14-2-74	— Papel para revista		201,70	424,30
14-2-74	— Stenciles y corregidor		17,90	406,40
14-3-74	— Donación Sra. Buziene	1.500,00		1.906,40
14-3-74	— Clisé de foto (Sra. Buziene)		20,00	1.886,40
14-3-74	— Suscripciones a la revista	60,00		1.946,40
21-3-74	— Platos (11) de madera grabados		418,00	1.528,40
21-3-74	— Venta de platos, escudos y bander.	427,00		1.955,40
21-3-74	— Stenciles, corregidor y cuaderno		33,00	1.922,40
	TOTALES	2.613,00	690,60	1.922,40

Angel L. Varela — Tesorero.
21 de Marzo de 1974.

Šokio sukūryje . . .

JAUNYSTĖ

Laisva, ugninga, nežabota
Kliūčių, jaunyste, nežinai!
Į ateities žavingus plotus
pirmyn veržiesi amžinai.

Kas tau išdrįs pastoti kelią?
Kas tau negalima atras?
Tave sparnai padangėn kelia
Prieš sūkurius ir prieš audras.

— — — — — — — — —
— — — — — — — — —

Veržiesi laimėn, grožin, gėrin
Visa jaunyste ir drąsa —
Tau vis skaisčiai akyse žėri
Vilties viliojanti šviesa.

J. Aistis

PRIEŠ 25 METUS

"Laikas" išėjęs 1949 metų kovo mėn. mini Tėvų Marijonų atvykimo į Argentiną dešimties metų sukaktį, gražiai pasipuošęs jų atvykimo nuotrauka, kurioje matosi pirmieji marijonai kun. Jonas Jakaitis, kun. Kazimieras Vengras ir kun. Ant. Andriuška lietuvių veikėjų tarpe, atvykusių juos pasitikti. Taip pat kovo mėn. buvo pašventinta — atidaryta naujai pastatyta Lietuvių salė, kuri 25 metų laikotarpyje matė labai daug lietuviškų parengimų bei šeimyniškų švenčių.

Į pirmąjį parengimą — salės atidarymo šventę susirinko apie 3.000 lietuvių, kurie perpildė salę, koridorius, kiemą ir prieangius. Lietuvių salės ir mokyklos kūmai buvo p.p. Emilija Čekanauskienė, Kazimieras Deveikis, inž. Jonas ir Katalina Čekanauskai, o "Laiko" kovo mėnesio numerį išleido Paulina ir Vladas Urbiečiai.

Iš straipsnių pažymėtini: kun. K. Vengro — "10 metų T. Marijonai Argentinoje", "Manifiesto de los Lituanos residentes en la Rep. Argentina", Redakcijos straipsnis — "Pop. Pijus XII Apaštalų soste", Sveikinimai Estijai — Estijos Nepriklausomybės sukaktyje, "Mes protestuojame", Pasaulinė išsami kronika — rašo dr. Laucius, o sporto žinias redaguoja Romualdas Jospaitis, po to seka išsami vietinė kronika.

TEISIAMI TRYS LIETUVIAI

Pagal iš Maskvos pasiekiančias žinias, Lietuvoj teisiami, ar jau nuteisti trys vyrai: **Petras Plumpa, Povilas Petronis** ir **Jonas Stasaitis.**

Už ką jie teisiami? Jie esą nelegaliai platinę reakcinio pobudžio spaudą.

Maskvoje gyvenantieji Vakarų stebėtojai esą įsitikinę, jog ta nelegali spauda esanti religinio pobudžio.

Maskva nerimsta, nes Lietuvoje didėjąs atsparumas — pasipriešinimas.

Sao Paulo korespondentas pranešė iš Maskvos, kad Vilniaus ir Kauno laikraščiai, ateinantieji Maskvon, netikėtai atvirai aprašė augantį ir stiprėjantį lietuviuose nepasitenkinimą sovietų valdžia.

Sovietų vadai kritikuoja Lietuvos komunistų partiją, kad ji toleruojanti ne tik tautinius ir religinius savo gyventojų sentimentus, bet ir tai, kad ji nieko nedaranti darbininkų apatijai — suglebimui šalinti. Esą sumažėjęs produktivingumas, labai pagausėję jaunimo nusikaltimai ir aliarmuojantis girtuokliavimas. Net 17 mėnesių praėję po išleidimo Maskvoje įstatymo prieš girtuokliavimą, iki pagaliau ir Lietuvos seimas ėmėsi tą opų reikalą tvarkyti. Esanti visa eilė ir kitokių pasipriešinimų.

L. Centro nuoširdiems veikėjams Birutei ir Vytautui Daratėnams ir jų šeimai, brangiai motinai **PETRONĖLEI PETRAUSKIENEI** mirus, reiškiame nuoširdžią užuojautą.

Jonas ir Stefanija Morkūnai su šeima.

Aukščiausiajam pašaukus **PETRONĖLĘ NORKAITYTĘ PETRAUSKIENĘ,** jos giliai liūdinčiai dukrai Birutei, žentui Vytautui ir anūkams, reiškiame gilią ir nuoširdžią užuojautą.

Valerija Deveikienė ir sūnūs.

Mielai giminaitei **PETRONĖLEI NORKAITYTEI PETRAUSKIENEI** iškeliavus amžinybėn, gilią ir nuoširdžią užuojautą reiškiame jos liūdinčiai dukrai Birutei ir Vytautui Daratėnams, anūkams ir kitiems giminėms.

Osvaldas ir Sofija Jonušiai ir dukra.

Sekmadienio Rimčiai

KRISTUS – ŽMONIJOS AŠIS

Iki Koperniko laikų buvo manoma, kad žemė yra kaip blynas ir plūduriuoja ant vandenų. Tačiau Kopernikas įrodė, kad žemė yra apvali ir sukasi aplink savo ašį, kartu skrieja aplink saulę su savo palydovu mėnuliu.

Lygiai ir kaikurie filosofai, ypač po prancūzų revoliucijos norėjo įrodyti, kad žmogus yra visa ko centras ir ašis, aplin kurį viskas sukasi. Tačiau krikščioniška filosofija, arba krikščioniškas mokslas jau nuo pirmųjų amžių yra įrodęs, kad ne žmogus yra visatos centras, bet Dievas tapęs žmogumi, tai yra Kristus, aplink kurį sukasi visa žmonija.

Kristus savo mirtimi ant Kryžiaus suvienijo dangų ir žemę, pasidavęs žmonijos ašimi.

Kristus yra visa ko pradžia ir pabaiga (alfa ir omega — pirma ir paskutinė raidė graikų alfabete). Jis yra visko pradžia, **"nes per Jį, kaip sako Šv. Jonas Evangelistas yra visa sutverta ir be jo nėra nieko sutverta"** (Jono 1,3). Jis yra taip pat visa ko pabaiga, arba žmonijos užbaigimas.

Tačiau Kristus yra netik visa ko pradžia ir pabaiga, bet yra kartu ir visos žmonijos ašis, aplink kurią sukasi visa žmonijos istorija prieš ir po Jo atėjimo žemėn. Visa istorija prieš Jo atėjimą buvo priruošimas jo atėjimui ir visa istorija po Jo atėjimo yra istorijos užbaigimas ir apvainikavimas.

Kuomet žmonijos istorija bus užbaigta, Kristus įteiks savo dangiškajam Tėvui visą žmoniją kaip savo įsigytą turtą ir sėsis šalia Tėvo soste, kad būtų išvaduotos žmonijos Karalium. Taigi Kristus yra Visatos Karalius, kuriam visa tvarinija yra Tėvo atiduota ir Jam palenkta iki Jis pilnai paims viešpatavimą į savo rankas amžių pabaigoje.

Kristus gavęs iš Tėvo visą žmoniją kaip paveldėjimą, norėjo ją įsigyti savo gyvybės ir kraujo kaina. Todėl Jis įsijungė į žmonijos istorijos ratą per savo gyvybės auką ant Kalvarijos kalno.

Šv. Petras savo laiške pirmiesiems krikščionims primena, kad mes esame atpirkti ne sidabru ar auksu, bet brangiausiuoju Kristaus krauju, kuris buvo išlietas už žmonijos išganymą — atpirkimą. **"Jis pats savo kūne nešė mūsų nuodėmes į medį, kad mes numirę nuodėmėms, būtume gyvi teisybei"** (Petr. I, 24), rašo pirmasis popiežius, Šv. Petras.

Tokiu būdu mes esame Jo atpirkti, Jo paties kraujo kaina, esame jo nuosavybė, esame įstatyti į Jo karalyste, kad paveldėtume visas malones, kad būtume įjungti į **"karališkąją kunigystę, šventąją tautą, kad skelbtumėm dorybes to, kuris pašaukė iš tamsybės į savo nuostabią šviesą"** (Petro, I, 9).

Pop. Leonas XIII ragino krikščionis pažinti savo didybę: **"Krikščionie pažink savo didybę".** Šioji krikščionies didybė glūdi kaip tik Kristuje, jo atpirkimo darbe ir mūsų visų vienybėje su Kristumi ir tarp savęs.

Visa Didžiosios Savaitės liturgija nuo Verbų Sekmadienio — garbingo Kristaus įžengimo į Jeruzalę, iki jo mirties ant Kryžiaus Kalvarijos kalne ir Jo garbingo prisikėlimo Velykų ryte yra kaip tik toji Didžioji Žmonijos DRAMA, arba Atpirkimo Istorija, kuri prasidėjusi Jeruzalėje tęsiasi amžių bėgyje nuo vieno žemės pakraščio iki kito, nuo vieno žemės ašigalio iki kito, kol bus užbaigta amžių pabaigoje.

Mes visi esame tos Didžiosios Dramos dalyviai, nes esame krikščionys, todėl dalyvaujame toje Išganymo Istorijoje, prisidėdami savo darbu, malda ir kančia prie šios istorijos įvykdymo.

kun. Augustinas.

RELIGINĖS ŽINIOS

• **Afrikos misijonieriai į Ameriką.** Paprastai Europos ir Amerikos misijonieriai vyksta į Afriką, Aziją ir kitus kraštus. Dabar išgirdome, kad reikalai atsisuko į kitą pusę: į Dallas, (Š. Amerikoje), atvyko iš Afrikos du negrai protestantų misionieriai, jie savo kraujo broliams, juodukams, skelbs tikėjimo ir doros dėsnius. "Pietų Afrikoj nėra taip baisu ,kaip mes radom pas negrus Amerikoj" — sako misijonieriai. Labiausiai jie buvo sukrėsti pamatę, kaip gyvena ir elgiasi juodukų jaunimas.

• **Lietuvė vienuolė,** benediktinių vienuolių vyresnioji ses. M. Raphaele, O.S.B. parašė knygą anglų kalba: "Deo Gratias et Mariae" (Ačiū Dievui ir Marijai). Knygoje aprašoma lietuvės vienuolės tremtinės gyvenimo kelias. Knygoje daug rašoma apie Lietuvą.

• **Arkivysk. J. Skvirecko** šimto metų gimimo sukaktis iškilmingai buvo paminėta Romoje. Mišias koncelebravo vysk. A. Deksnys su kitais lietuviais prelatais. Po to buvo minėjimas ir užkandžiai. Minėjime dalyvavo beveik visi Romoje gyvenantys lietuviai ir turistai.

• **Urbanijos katalikų laikraštis** "La Voce de amore" įdėjo ilgą straipsnį: "Sistematiškos ir progresyvios pastangos užsmaugti Lietuvos Bažnyčią".

• **Kunigų mažėjimas okup. Lietuvoje:**

1968 m.	mirė	19,	išventinta	6,
1969 m.	„	15,	„	3,
1970 m.	„	18,	„	8,
1971 m.	„	12,	„	4,
1972 m.	„	19,	„	6,

Valdžia leidžia įstoti į seminariją nuo 3 iki 7 kandidatų, gi nuo 1969 metų leidžiama įstoti kasmet po 10. Štai kodėl kasmet Lietuvoje kelios parapijos lieka be kunigo. Tai yra metodas kovoje su tikėjimu Lietuvoje.

("LKB Kronika")

• **Domininkonų senasis vienuolynas** Raseiniuose apgriautas praūžusio karo, jau pradedamas restauruoti. Jame įsikurs Raseinių rajono knygų saugykla.

STEF. RŪKIENĖ.

VERGIJOS KRYŽKELIUOSE

(tąsa iš pr. Nr.)

PIRMOJI MIRTIS

Eidama per kaimą sutikau Valeriją S. Ji man papasakojo, kad Tamašauskai gyvena raštinės namelyje ir jų vienturtis sūnelis guli mirties patale. Kelionėje susirgo ir neatsigavo. Akušerė Jasinskienė gydė berniuką kaip įmanydama, bet niekas nepadėjo, nes nėra vaistų, nėra maisto, kaime negalima gauti pieno lašelio. Tamošauskienė visą kaimą išbėgiojo ir niekur negavo saujos ryžių. Rusai stebisi ir juokiasi, kad mes visokių nesąmonių prasimanom. Jų vaikai auga patvoryje ir tėvai džiaugiasi, kad tik būtų duonos pluta ar bulvė. Silpnieji miršta, stipresnieji išauga. Taip Sibiras ir padaro atranką.

Berniukas mirė. Prašėmės, kad leistų mums palaidoti pirmąjį čia mirusį tremtinėlį. Neleido.

Nuėjome į darbą. Rišame kviečius, o širdis verda pykčiu ir neapykanta. Kapai buvo čia pat. Tai gabalas balos ir krūmų, kuris buvo aptvertas sypgliuota viela. Nėra laisvės, nėra ir pagarbos mirusiems, nereikia jiems ir ramesnės poilsio vietelės.

Taip bedirbant ir benirštant, pamatėme šermenų eiseną. Tyliai ėjo keli tremtiniai nuleidę savo galvas. Menkutis arkliukas tempė nešvarius ratus, kuriuose gulėjo baltas mažytis karstelis. Šalia ratų per purvą brido berniuko tėvai ir du senukai. Eisena pamažu artinosi prie kapinių, o liesas arkliukas vos bepavilko sunkius ir gremėzdiškus ratus ir dažnai sustodavo pailsėti. Niekas jo ir nevarė. Senukas Bačerskis ir Jasinskienė protarpiais sustodavo atsikvėpti, sunkiai alsavo ir gaudė orą, nes pusbadžiai gyvendami buvo labai nusilpę.

Bežiūrint į tą vaizdą, tarytum perkūnas būtų trenkęs mus. Akimirkoj subėgome visos lietuvės krūvon ir lyg kieno pastumėtos nubėgome į kapines, net negalvodamos apie tai, kas mūsų laukia už sauvališką pasitraukimą iš darbo.

Įnešėm karstelį į kapines, nuleidome jį duobėn ir užgiedojome "Viešpaties angelas" . . . Išgirdome savo balsą lyg iš po žemių einantį, ir pirmą kartą nuoširdūs maldos žodžiai sklido tolimos šiaurės kapinyne. Apverkėme nekaltą mažąjį tremtinėlį ir kartu apraudojome savo sunkią nedalią.

Grįžtame į kviečių lauką. Bronė raminasi, kad nėra čia mūsų vaikų. Tikrai ir mums čia reikėtų juos pakasti. Tik ar jie gyvi anapus frontų? Kas dabar ištars tą nuostabų ir mums teikiantį daug jėgų, žodį — "gyvi".

Priartėjome prie mašinos ir pradėjome dirbti. Mūsų sauvališkas pasitraukimas tyliai praėjo.

Pavakariais atjojo į mūsų darbovietę kolchozo pirmininkas. Sustojo prie mūsų ir apžiūrėjo darbą. Jo akyse lakstė paslaptingos piktos ugnelės.

—Tai jūs esate lietuvės?

—Taip, lietuvės.

—Aha, tai lietuvės!

Laukiame kada prasidės perkūnai trankytis, buvome nutarusios kietai laikytis. Bet jis nieko mums nesakęs nujojo.

Pasirodo sielos gelmėje jis dar nebuvo blogas žmogus. Galėjo mus perduoti teismui už pasitraukimą iš darbo ,o komunistiniai teismai politinių tremtinių neglosto.

BULVĖS

Bulvės Sibire yra pagrindinis maistas. Visos kolchozininkų šeimos gauna bulvėms ir daržovėms pasisodinti šešiasdešimts arų žemės, bet jame javų sėti neleidžiama. Prisivogs kolchozininkas grūdų, sumaišys su savaisiais ir tada lengvai išisiteisins:

—Aš turėjau savų rugių pasisėjęs ir išsiauginau.

Visi kaimiečiai labai prižiūri savo daržukus. Žiemą su rogutėmis priveža mėšlo, pavasarį visą kastuvu sukasa. Dirba vakarais ir net naktimis, nors uodai negailestingai kandžioja. Dienos metu reikia dirbti kolchoze, todėl tuo metu savo darže nepasirodyk. Arklių kolchozas daržams įdirbti neduoda.

Bulvelėms išdygus kaimiečiai jas labai saugoja ir prižiūri. Gerai apžiūrėtos bulvės Sibire gerai auga. Bulvėnojus prieš kasant piautuvu nupiauna, išdžiovina ir panaudoja karvytei pašarui. Visose grytelėse po grindimis yra iškasti rūsiai, ten supila bulves ir jos visą žiemą gerai laikosi.

Sibire bulves matuoja kibirais. Kibirais jas ir turguje pardavinėja.

Kartais ir mes pasvajojame apie savo daržiuką, kuriame būtų galima išsiauginti bulvių. Kaip greitai sumažėja žmogaus reikalavimai ,kaip staiga atsitinka, kad nieko daugiau nereikia ir nieko nėra skanesnio kaip iškepta ar su marškiniukais išvirta bulvytė.

Bulvė yra gražiausia Sibiro gėlė.

VYRŲ IEŠKOJIMAS

Tremtinės suėjusios didesnėn krūvelėn, nuolat kalbėdavo apie vaikus ir vyrų ieškojimą.

Tik laisvajame pasaulyje klausiama:

—Kodėl jį areštavo? Ką jis padarė? Už ką jį nuteisė?

Čia gi kitaip šnekama:

—Ar jis nesėdėjo kalėjime? Koks laimingas!

Komunistiniuose kraštuose kiekvienas gali būti suimtas visai nekaltai. Rusų tarpe daug yra sėdėjusių kalėjime. Daug vietinių atsėdėję dešimtį ar penkiolika metų kalėjime į seną vietą nebegrįžta, nes kalėjime sukuria antrą šeimą. Žmonos, išleidusios vyrus į kalėjimą, nėra tikros, kad jis gyvas išliks ir išteka antru kart. Taip ir maišosi pasaulis. Komunistinė sistema įpratino žmones gyventi tik su šia diena.

Vietiniai nujautė, kur gali būti lietuviai politiniai kaliniai, nes labai gerai pažino apylinkės darbo stovyklas. Gavome iš jų ir adresų.

Pirmiausia parašėme į Krasnojarską, iš kur po keturių mėnesių gavome atsakymus. Pakulnienei, Bielskienei, Gintalienei, Ylienei, Belzakienei ir kitoms moterims pranešė, kad jų vyrai yra Krasnojarsko darbo stovykloje. Aš gavau atsakymą, kad tokio stovykloje nebuvo ir nėra.

Vėliau rašiau į Asino stovyklą ir iš ten pranešė, kad tokio nėra.

(bus daugiau)

BERISSO NAUJIENOS

"MINDAUGO" DRAUGIJOS METINĖ ŠVENTĖ

"Mindaugo' draugija 43 metų sukaktį mini 1974 m. balandžio 20 d. draugijos patalpose, Napoles 4260, 20.30 val. Be to:

28.4.74. — 17.30 val. šv. Mišios už mirusius draugijos narius Maria Auxiliadora bažnyčioje;

28.4.74. — 19 val. narių susirinkimas ir naujos valdybos rinkimai. Visi nariai privalo dalyvauti, nes nuo jūsų priklauso mūsų draugijos ateities veikla.

Valdyba.

• **Jonas ir Joana Trinskytė Valuntos** šių metų kovo 21 d. susilaukė sūnaus, kuriam duotas vardas Guillermo. Anūku džiaugiasi seneliai ir dvi sesutės Maria Laura ir Paulina.

PADĖKA

Atšventus man 15 metų gimimo sukaktį, nuoširdžiai dėkoju mano krikšto motinai Joanai Stočkūnienei ir krikšto tėvui ir dėdei Abel Pinza bei visiems svečiams už dalyvavimą šventėje ir gražias dovanas. Ypatingai dėkoju P. Gudelevičiui, kuris man dovanojo 15 lietuviškų dainų plokštelę. Galiu pasisakyti, kad aš suprantu tas dainas, nes mano krikšto motina mane išmokino lietuviškai.

Visiems nuoširdžiai dėkinga

Nancy Sivenia, Berisso.

• **La Platos mieste,** Sanatorio de la Carne (c. 43, Nr. 518) randasi lietuviai:

Michalina Miškinienė, po operacijos jau sveiksta, greitu laiku grįžta į namus;

Jonas Vileniškis ir žmona **Berta Vileniškienė** jau kuris laikas randasi ligoninėje;

Sofija Burokienė guli toje ligoninėje;

Petronėlė Gaškūnienė patalpinta Berisso ligoninėje.

Visiems linkime greitai pasveikti.

Kaimynas.

Kordobos SLA veikėjui **KAZIMIERUI SADUKUI** mirus, nuoširdžią užuojautą reiškiame jo dukrai Monikai, sūnums Antanui, Kazimierui ir Vincui, jų šeimoms, žmonai ir anūkams, proanūkams ir visiems artimiesiems.

Leopoldas Stankevičius su šeima.

Uoliam SLA 6-to skyriaus veikėjui **KAZIMIERUI SADUKUI** mirus, nuoširdžiai užjaučiame jo liūdinčią žmoną, dukterį Moniką Kalainienę, sūnus Antaną, Kazimierą ir Vincą su šeimomis ir artimuosius.

Albertas Stalioraitis su šeima.

Mirčiai išplėšus iš gyvųjų tarpo **ANTANĄ SADUKĄ,** jo liūdinčiai šeimai reiškiame gilią užuojautą.

Kazimieras ir Mercedes Kliaugai su šeima.

SLA 6-to skyriaus kūrėjui ir veikėjui **KAZIMIERUI SADUKUI** mirus Kordoboje, jo žmonai, dukrai Monikai Kalainienei, sūnums Antanui, Kazimierui, Vincui su šeimomis, reiškiame mūsų gilią užuojautą.

Jonas Bakaitis su šeima.

Mielam kaimynui **SIMONUI STANEVIČIUI** išsiskyrus iš šio pasaulio, *nuoširdžią užuojautą* reiškiame jo likusiai šeimai — žmonai Viktorijai, dukrai Monikai ir Jonui Kriščiūnams ir kitiems giminėms.

Antanas ir Angelė Staškoniai.

Vyrui ir Tėvui **SIMONUI STANEVIČIUI** mirus, brangiems kūmams Monikai ir Jonui Kriščiūnams ir Viktorijai Stanevičienei jų tėvui ir vyrui apleidus šį pasaulį, reiškiame nuoširdžią užuojautą ir skausmu dalinamės.

Janė ir Henrikas Bagdonai su šeima.

Mirčiai išplėšus iš gyvųjų tarpo **VLADĄ STANKEVIČIŲ** liūdinčiai žmonai Onai Stankevičienei, dukteriai Albai su šeima ir kitiems artimiesiems, reiškiame gilią užuojautą.

Elena Stašaitienė.
Jonas Bakaitis su šeima.

Viešpačiui pašukus jaunystės metuose **NILDĄ LUKŠIENĘ,** reiškiame gilią užuojautą jos netekusiam vyrui, vaikučiams, motinai ir visiems artimiesiems.

Zuzana Gulbinienė ir Verutė Sokaitė.

Žmonai ir motinai **NILDAI LUKŠIENEI** netikėtai mirus, nuoširdžiai užjaučiame skausme vyrą Alfredą Lukšą, dukrytes, motiną, brolį ir visus artimuosius.

Adomas Rudėnas su žmona.

Mielai **NILDAI LUKŠIENEI** netikėtai mirus, skausme likusiai šeimai: vyrui Alfredui, vaikučiams, motinai, broliui ir visiems artimiesiems, reiškiame gilią užuojautą.

Elzė Barzdžiuvienė, sūnus Viktoras ir duktė Marija.

Aukščiausiajam pašaukus **NILDĄ RAMANAUSKAITĘ LUKŠIENĘ,** jos liūdinčiam vyrui Alfredui Lukšai, vaikučiams, motinai, broliui ir visiems artimiesiems reiškiame gilią užuojautą.

Antanas Misiūnas su žmona.
Viktoras Misiūnas su šeima.
Nelly Misiūnaitė su vyru Jurgiu Delbene.

Aukščiausiajam pašaukus amžinybėn **KAZIMIERĄ SADUKĄ,** jo liūdinčiai žmonai, dukrai, sūnums, anūkams, nuoširdžią užuojautą reiškiame.

Norbertas ir Marija Čyžiai ir Sakalauskų šeima.

ESTUDIO JURIDICO
CARLSTON - JAIME WOLPOWICZ
Sucesiones - Contratos - TRADUCTORES PUBLICOS
PASAPORTES NO ARGENTINOS
EN POCOS DIAS
Trámite completo de jubilaciones en todas las Cajas
Traducciones en el idioma Lituano
LAVALLE 1390, PISO 4º, DTO. A
TEL. 40 - 9531

MŪSŲ MIRUSIEJI

† **Sofija Bartašiūtė Jotautienė,** pulk. Prano Saladžiaus pusseserė ir TT. Marijonų geradarė, gim. 1892 VIII. 16. mirė 1974 m. kovo mėn. 13 d. Villa del Dique, Kordobos kalnuose, kur jos vyras, kun. A. Lubicko giminietis, Pranas Jotautas yra miręs 1962. VIII. 7. Velionė mirė dideliame skurde ,nes virš dviejų metų iš lovos negalėjo ne išlipti ir buvo labai blogoj priežiūroj.

Giliame liūdesyje liko posūnis Pranas Jotautas su šeima, švogerkos sūnus P. Matulis su šeima — Š. Amerikoje, o Argentinoje: podukra Olga su šeima, švogerkos Dominga Šulnienė ir Adėlė Matulienė su šeimomis Mečys su Terese Valantinai su šeima, bei kovo 2 d. ištekėjusi Marija Kristina Valantinaitė ir Hektoras Marijus Katinai ir kiti tolimesnieji giminaičiai, draugai ir draugės bei pažįstamieji.

Palaidota nuosavame Jotautų panteone Villa del Dique kapinyne. Ilsėkis ramybėje.

† **Andrius Paserpskis,** 73 metų amž., mirė po vieno mėnesio ligos š. m. kovo 24 d. Velionis buvo gimęs Ramanavo km. Krosnos par., Marijampolės apskr. Lietuvoje sukūrė šeimą su Marija Žvirdauskaite ir neužilgo po to 1928 m. atvyko į Argentiną. Čia turėjo cigarėčių parduotuvę, jau buvo išėjęs į pensiją. Liko liūdinti žmona Marija Paserpskienė, duktė Beatričė su vyru Alfredu Callegaris, anūkai Ana Maria ir Andrius, brolis Petras Š. Amerikoje, mirusio brolio Antano žmona Josefa Paserpskienė, jos dukra Stasė Balinskienė su vyru Antanu ir dukra Lucyte. Stasė Balinskienė buvo atvykusi iš Kordobos į dėdės laidotuves. Velionis su šeima buvo uolus SLA veikėjas. Kovo 26 d. buvo palaidotas su religinėmis apeigomis Calzada kapinėse, kurias atliko kun. A. Lubickas. Ilsėkis ramybėje!

† **Antanas Ryliškis** mirė okup. Lietuvoje. Tą liūdną žinią gavo jo sesuo Ona Stundžienė, Berisse. Velionis buvo sulaukęs 66 metų amž. Paliko liūdesyje dukrą gydytoją Vilę, sūnų Valentą ir dukrą Laimutę, studijuojančią teisių fak., Vilniuje, seserį Teklę Ryliškytę Tartilienę, gyv. Tauragnų parap. bei seserį Oną Stundžienę, gyv. Berisse, kuri 24 kovo Maria Auxiliadora bažnyčioje užprašė šv. Mišias už a.a. brolį Antaną Ryliškį ir vyrą a.a. Vincą Stundžią. Velionis A. Ryliškis buvo uolus veikėjas, ankščiau dirbęs su šauliais, pavasarininkais, ateitininkais ir kitom lietuvių katalikų organizacijom.

Už Mirusius

• Už a.a. **Emiliją Jakubauskaitę Balskienę,** jos vienų metų mirties sukaktyje, bus atnašautos šv. Mišios šių metų balandžio 20 d. 10 val. Aušros Vartų lietuvių parap. bažnyčioje.

Kviečia artimus ir pažįstamus
vyras Jonas Balskus ir sūnus Eduardas su šeima.

† **Julija Mykalauskaitė Karaniauskienė,** eidama 70 metus amž., mirė vėžio ligos iškankinta, šių metų kovo 18 d. Velionė buvo gimusi 24 rugp. 1904 m. Seinų par. Į Argentiną atvyko 1929 m. Lietuvoje buvo sukūrusi šeimos židinį su Jonu Karaniausku, kuris mirė prieš 13 metų. Velionė buvo gera katalikė - patriotė, gero būdo, paslaugi, "Laiko" ir kitų parapijos darbų talkininkė, priklausė šv. Cecilijos chorui, liet. bažnytinio komiteto narė, Gyvojo Rožančiaus draugijos narė. Palaidota su šv. Mišiomis liet. parapijos bažnyčioje, kurių metu giedojo šv. Cecilijos choras, vadov. P. Gudelevičiui. Po to, lydint kun. J. Petraičiui, bei dideliam skaičiui žmonių palaidota Lanus kapinėse.

Dideliam nuliūdime liko jos šeima: duktė Joana su vyru Pascual Anacondio ,anūkai — Eduardas, J. Carlos, Alicia ir Norma, proanūkai (anūko Eduardo vaikai) — Eduardito ir Lorena; sūnus Antanas su žmona Julija Jančiukaite, anūkai Rikardas, Marcelo ir Kristinas; duktė Anėlė su vyru Juozu Samoano, giminaitis Juozas Karaniauskas su šeima ir kiti artimieji bei giminės Lietuvoje. Du vežimai vainikų papuošė jos kapą. Lai būna lengva Argentinos žemė!

† **Simonas Stanevičius,** išėjęs į gatvę su reikalais, buvo ištiktas širdies smūgio ir mirė šių metų kovo 20 d. Velionis buvo gimęs Udrijos parapijoj Alytaus apskr. 1902 m. Lietuvoje sukūrė šeimos židinį su Viktorija Karaliukaite. Į Argentiną atvyko 1928 m., dirbo kariuomenės fabrike, iš kur buvo išėjęs į pensiją. Liko liūdinti žmona Viktorija Stanevičienė, duktė Monika su vyru Jonu Kriščiūnu, brolis Antanas su žmona Petrona, anūkas Marcelito Stanevičius — mirusio prieš trejus metus sūnaus vaikas, Kučinskų šeima ir kiti artimieji. Sekančią dieną buvo užvežtas į lietuvių parap. bažnyčią, iš kur palydėtas į Lanus kapines.

† **Liucija Žvirblytė Samačovienė,** 37 metų amž. mirė 1973 m. gruodžio 18 d. Giliam nuliūdime liko tėvai Kazimiera Valantinaitė ir Jonas Žvirbliai, vyras Alfonsas, seserys Saverija Vaičekėnienė ir Justina de Bratkover su šeimom, dėdė Julius Valantinas su žmona Jadze, dėdė Antanas Kazlauskas su žmona ir kiti artimieji.

† **Kazimieras Sadukas,** mirė kovo 7 d. Kordoboje, išgulėjęs apie dvi savaites Integral ligoninėje su paralyžiaus liga. Velionis buvo gimęs 1897 m. rugsėjo 7 d. Vilkabūdės km. Marijampolės apskr. Į Argentiną atvyko 1925 m. Lietuvoje buvo sukūręs šeimos židinį su Magdalena Tabašinskaite. 1928 m. atsikvietė žmoną su dukrele ir sūnumi į Argentiną, čia jie dar susilaukė dviejų sūnų. Velionis visą laiką vertėsi siuvėjo amatu, virš dešimties metų kaip buvo pensininkas. Sekančią dieną gausiai miniai tautiečių ir draugų palydėtas į San Jeronimo kapines ir palaidotas papuošiant jo kapą su dideliu skaičium vainikų. Didžiam nuliūdime liko jo gausi šeima: žmona Magdalena Sadukienė, dukra Monika Kalainienė, sūnūs — Kazimieras, Antanas ir Vincentas, visi su šeimomis, 3 anūkai ir 2 anūkės Sadukai, 3 anūkai ir viena anūkė Kalainiai ir du proanūkai Kalainiai.

A.a. Kazimieras buvo susipratęs lietuvis patriotas, priklausė SLA 6-tam skyriui, buvo jo kūrėjas, o skyriui įsisteigus buvo jo pirmininkas ir dirbo jame iki paskutinių dienų. Visą laiką ėjo kurias nors pareigas valdyboje. Paskutinius keturius metus tvarkė skyriaus ūkio reikalus. Daug simpatijų turėjo tautiečių ir argentiniečių tarpe.

Ilsėkis ramybėje!

M. Bendinskas.

† **Nilda Ramanauskaitė Lukšienė,** 31 metų amž. staiga mirė nuo širdies priepuolio savo namuose Claypole. Velionė tą dieną išėjo į savo darbą ,kaip mokytoja, į mokyklą, kur pasijuto blogai ir skubiai iššauktas gydytojas jau nieko negalėjo pagelbėti. Buvo gimusi Berisse. Dideliam nuliūdime liko motina Ona Ramanauskienė, vyras Alfredas Lukša su dviem dukrom: Erika 4 m. ir Onyte 3 metukų, brolis Jonas su žmona, uošvė Magdalena Lukšienė, vyro brolis Juozas Lukša su žmona Delia ir 3 vaikais: Nestor, Juozu ir Egle ir kiti artimieji. Kovo 20 d. buvo atlaikytos šv. Mišios Sto. Cristo bažnyčioje, Villa Lugano, palaidota Flores kapinėse.

† **Juozas Masevičius,** mirė šių metų kovo 19 d. Sekančią dieną palaidotas Lanus kapinėse. Nuliūdime liko žmona Julija Paliokaitė Masevičienė, sūnus Jeronimas, broliai: Jonas, Antanas ir Pranas su šeimomis ir kiti giminės.

† **Ciprionas Mežinskas,** 66 metų amž. biržietis, mirė šių metu kovo 1 d. savo namuose V. Sastre, Temperley. Į Argentiną atvyko 1927 m. Dirbo kariuomenės įstaigose bei ant laivų virėju, kur audros metu buvo smarkiai sužeistas. Liko nuliūdime žmona Petronėlė Poškaitė Mežinskienė, sesuo Paulina ir švogeris Jonas Žukauskai prieš du metu išvykę į Lietuvą. Palaidotas Lanus kapinėse.

"WYNNER" S.R.L.
FABRICA DE REGULADORES DE VOLTAJE PARA AUTOMOTORES Y MINI CARGADOR DE BATERIA
A. Sapas y A. Siegerist
CATAMARCA 769 V. ALSINA
Tel.: 208 - 3459

COCHERIA ROCCO
Mandagus patarnavimas, mirusiųjų pervežimas, autai vestuvems.
Lietuviams nuolaida.
VIAMONTE 1340 - Lanus Oeste
T. E. 241 - 3444

Buenos Aires Avellaneda

GAVĖNIOS REKOLEKCIJOS

Gavėnios rekolekcijos šiemet bus pravestos sekančiose lietuvių kolonijose:

1. BERISSO

Berisso ir artimesnių apylinkių lietuviams gavėnios rekolekcijos prasidės penktąjį gavėnios sekmadienį, kovo 31 d. 17.30 val. su mišiomis ir pamokslu Maria Auxiliadora bažnyčioj, Callao 4450, Berisso.

Savaitės laikotarpyje, tai yra, nuo pirmadienio iki šeštadienio (balandžio 1-6) kasdien šv. mišios ir pamokslas bus 18.30 val. toj pačioj bažnyčioj.

Rekolekcijas praves iš Rosario atvykęs kun. Antanas Švedas, MIC.

Berisso ir apylinkių lietuvius nuoširdžiai kviečiame dalyvauti tose rekolekcijose.

2. AVELLANEDA

Avellanedos ir artimesnių kolonijų lietuviams gavėnios rekolekcijos prasidės Verbų sekmadienį, balandžio 7 d., su mišiomis ir pamokslu 10 val., o baigsis Velykų rytą, balandžio 14, 7 val. su Prisikėlimo procesija ir šv. mišiom bei pamokslu.

Savaitės laikotarpyje, tai yra, nuo pirmadienio — balandžio 8 d. iki Didžiojo Šeštadienio — balandžio 13 d., ryte pamokslas bus 7.15 val., tuoj po pirmųjų mišių, o vakare — pamokslas 18.30 val. su pamaldom.

Avelanedos ir apylinkių lietuvius nuoširdžiai kviečiame dalyvauti gavėnios rekolekcijose, Didžiosios Savaitės pamaldose ir Velykų ryto procesijoje bei mišiose.

Rekolekcijas praves kun. Antanas Švedas, MIC., lietuvių parapijoj, Avellanedoj.

3. TEMPERLEY

Temperley bei Adrogue ir apylinkių lietuviams gavėnios rekolekcijos prasidės Verbų sekmadienį, balandžio 7 d., su mišiom ir pamokslu 17.30 val. Ntra. Sra. del Huerto koplyčioj, calle 9 de Julio 82, Temperley. Rekolekcijos baigsis Didįjį Trečiadienį, balandžio 10 d. Kasdien mišios ir pamokslas bus 17.30 val. Bus lankomi taip pat ligoniai. Rekolekcijas praves kun. Augustinas Steigvilas, MIC.

Visi šios kolonijos bei apylinkių lietuviai yra širdingai kviečiami dalyvauti gavėnios rekolekcijose.

Avellanedos Marijonai.

JUOZAPINĖS BIRUTIEČIŲ NAMUOSE

Mergaičių ir Moterų Birutės vardo Draugija, šių metų kovo 24 d. savo būstinėj, Adroguės mieste, suruošė Juozams bei Juzėms pagerbimą, vardinių proga. Kaimynystėj esančioj slovėnų koplyčioj 16 val. buvo atnašaujamos šv. mišios už gyvus bei mirusius Juozus ir Juzes. Šv. mišias laikė ir pamokslą pasakė kun. Juozas Petraitis, MIC. Mišių metu giedojo Temperley Aušros choras bei visi pamaldų dalyviai. Po mišių, už mirusius Juozus bei Juzes buvo sugiedotas "Viešpaties Angelas" ir sukalbėtas Responsas.

Po to visi pamaldų dalyviai susirinko į Birutės dr-jos būstinę užkandžiams. Veik visas valgomasis buvo pilnas svečių. Užkandžių metu, G. Macaitienė pradėjo Juozų bei Juzių pagerbimą, pati juos pasveikindama ir pakviesdama S. Derenčių tarti žodį. Šioj kalboj buvo pasveikinti ne tik gyvieji Juozai bei Juzės, o kartu prisiminti ir žuvusieji dėl Tėvynės bei pagerbti tylos minute.

Šia proga buvo pagerbti keturi atsilankiusieji varduvininkai: Juzė Valantinavičienė, Juzė Brazaitienė, Juozas Navickas ir kun. Juozas Petraitis, MIC.

Senelių židinio vardu, Juozus bei Juzes sveikino Julė Skurauskaitė, linkėdama visiems sulaukti bent 86 metų amžiaus ir būti veikliems. Kun. J. Petraitis, visų varduvininkų vardu, padėkojo birutietėms už šios gražios šventės suruošimą bei vaišes. Juzė Valantinavičienė padeklamavo nuotaikingą monologą "Vedybos iš piršlybų". Po to Uršulė Ascilienė ir Adelė Kažinauskienė dviese padainavo apie Lietuvą. A. Kažinauskienė padainavo solo apie Lietuvos pievas ir "Mes gyvenom prie jūros".

Prieš piaunant tortą, visiems Juozams bei Juzėms buvo sugiedota "Ilgiausių metų", o po to sekė toliau užkandžiai bei sutartinės visų dainos iki vakaro vėlumos.

J.N.P.

MIELI ARGENTINOS LIETUVIAI,

Malonu buvo jus aplankyti jūsų redakcijoje, pamatyti jūsų gražią bažnytėlę.

Parvažiavę namo skaitysime "Laiką" ir apie jūsų darbus ir vargelius. Neturėdami geresnės progos perduoti spaudos palaikymui dovanėlės, siunčiu dabar 10 dol.

Su nuoširdžiausiais lietuviškais linkėjimais

Dr. K. Vaičius.
Sheraton Hotel.

Pastaba: Dr. Kaz. Vaičius su p. Sakalauskiene atvyko į Argentiną su ta pačia JAV gydytojų ekskursija tik kitoje grupėje. Pirmoje grupėje, kaip jau buvo pr. Nr. rašyta, atvyko dr .Alg. Ramonas su žmona, dr. A. Pustelninkas su žmona ir dr. J. Plikaitis, kurie ALOS Tarybos pirm. A. Mičiūdo ir Antano Jasuičio lydimi ir pavėžinti taip pat aplankė liet. parapiją ir mūsų redakciją, palikdami aukų spaudai.

• **Pirmoji Komunija.** Kristina E. Mičiūdaitė, Lilės Švenčionytės ir Artūro Mičiūdų jaunesnioji dukrelė šių metų kovo 24 d. 10 val. mišių metu Aušros Vartų parapijoj, Avellanedoj lydima savo tėvelių ir vyresnės sesutės Celijos, priėmė Pirmąją šv. Komuniją. Mielai Kristinai ir visai šeimai linkime gausios Viešpaties palaimos!

• **Dantė Bražionis,** A. Lietuvių Centro jaunosios kartos veikėjas, su šeima atostogavo gražiuose Mendozos kalnuose.

Mūsų ligoniai

• **Jurgis Petraitis,** jau trys mėnesiai kaip serga. Guli ligoninėje Ramos Mejia, salė 6, lova 3. Lankymo val. nuo 14 iki 15 val. Trijų mėnesių laikotarpyje turėjo kelias operacijas.

• **Jonas Dešris** sunkiai serga, randasi namuose žmonos Paulinos Bimbaitės Dešrienės priežiūroje.

• **Ona Žalytė Vaitekūnienė,** turėjo rimtą operaciją Policlinico Privado, jau randasi namuose, kur baigia sveikti savo šeimos priežiūroje.

• **Teklė Raubienė,** gyvenanti Adrogues mieste, serga ir yra paguldyta Ramos Mejia ligoninėj, 7-oj salėj, 21-oj lovoj. Kurie galite, esate prašomi šią ligonę aplankyti.

• **Juozas Petronis** dėl širdies sunegalavimo buvo patalpintas į Sanatorio de la Carne. Grįžo į namus, kur randasi žmonos ir sūnaus priežiūroje.

• **Severija Kmitytė Bardauskienė,** krisdama savo namuose susilaužė dešinę koją. Padarius operaciją ir kiek pagulėjusi sanat. Santa Isabel, grįžo į namus ,kur pamažu sveiksta.

• **Salvador Bražionis** Sanatorio Avellaneda turėjo rimtą vidurių operaciją, po kurios jau grįžo į namus ir baigia sveikti.

• **Marcelę Zimkaitę Šipailienę** pasiekė liūdna žinia iš Lietuvos, kad ten mirė jos motina Ona Zimkienė (Biržų apskrityje).

• **Kazimieras Čibiras** liūdėdamas prisimena du brolius, kurie praeitų metų pabaigoje mirė ok. Lietuvoje.

IŠ SLA VEIKLOS

SLA Centro Valdyba praneša narių žiniai:

1. Centro valdyba paskyrė protokolų sekretore p-lę Alcirą Milosevičiūtę. Ji pradėjo eiti pareigas 1.III. 1974.

2. 1974 m. kovo 16 d. įvyko pirmojo skyriaus susirinkimas, kuriuo metu buvo išrinkta skyriaus valdyba 1974 metams: pirm. **Boris Jilko,** vicepirm. **Viktoras Galvelis,** sekr. **Alcira Milosevičiūtė,** ižd. **Napolis Pimpė,** ižd. padėj. **Kazimieras Virbickas.**

3.Kovo 17 d. Lanus kapinėse buvo padėta atmintinė lenta (placa) ant a.a. **Kazimiero Vekelio** kapo, sąryšy su jo mirties metinėmis, draugų ir SLA vardu.

4. S L A atstovų suvažiavimas įvyksta balandžio 7 d. 18 val. SLA patalpose.

J. R. Stalioraitis — pirm.
G. L. Baršauskas - sekret.

GYDYTOJŲ ŽINIAI

Dr. Milius iš Š. Amerikos, kartu su JAV. gydytojų ekskursija, lankėsi Buenos Aires. Ta proga susitiko su **dr. J. Simanausku,** su kuriuo tarėsi dėl lietuvių (lietuvių vaikų) gydytojų draugijos įsteigimo Argentinoje reikalu. Ši draugija būtų Tarpt. Lietuvių Gydytojų Sąjungos skyrius, palaikydama su Sąjunga tamprius ryšius. Dr. J. Simanauskas apsiėmė sušaukti gydytojų susirinkimą. Visi, kurie tuo reikalu interesuojasi, smulkesnių informacijų gali gauti pas dr. J. Simanauską (T. E. 241-7942), taip pat visi gydytojai prašomi patiekti jam savo adresus ar telef. numerius.

DĖKOJAME

Sekmingai praėjus lietuvių parodai (18 vasario - 1 kovo) Buenos Aires centre, nuoširdžiai dėkojame visiems, kurie maloniai paskolino lietuviškų išdirbinių šiai parodai:

A. Liet. Centrui, Lietuvių Tautinio Muziejaus Vadovybei, Susivienijimui Lietuvių Argentinoje, A. Dambravienei, A. Mikelionienei, I. Stankevičienei, A. Jablonskytei, V. Švenčionienei, V. Survilienei, M. Pocienei ir kitiems.

Dėkojame komitetui nuoširdžiai dirbusiam parodos ruošime. Ačiū už transportą — Pijui Gudelevičiui ir Jonui Norkui. **ALOST.**

PADĖKA

Sekmingai praėjus Vasario 16 Dienos minėjimui, kuri mus stiprina Lietuvos laisvės siekime bei teikia jėgų lietuvybės išlaikymui mūsų gyvenamame krašte, nuoširdžiai dėkojame visiems, kurie prisidėjo prie šio garbingo minėjimo įvykdymo:

Kun. Augustinui Steigvilai už šv. Mišias katedroje, "Šv. Cecilijos" chorui už giesmes; Liet. Centrui už salę ir jos paruošimą; SLA, L. Centro ir liet. parapijos skaitlingam jaunimui dalyvavusiam su taut. rūbais ir vėliavomis abiejų dienų minėjimo programose; prelegentams, choristams ir šokėjams; publikai už gausų dalyvavimą ir aukas; kitų tautų atstovams, už sveikinimus; programos vedėjams; spaudai: "Laikui", "La Nacion", "La Prensa", laikraščiams; TV kanalui 7; radijo stotims: "Belgrano", "Exelsior", "Antartida", "Continental", "Splendid" už skelbimus; šventės ruošimo ir liet. parodos ruošimo komitetams ir visiems kitiems, kurie vienu ar kitu darbu prisidėjo prie šio minėjimo.

Visiems **didelis lietuviškas ačiū.**

ALOS Taryba.

• **Jonas Karolis Jankūnas,** energingas SLA Kordobos skyriaus veikėjas, su žmona Virman ir dukra Liliana ir sūnum Gustavu Adolfu, atvyko keliom dienom į Bs. Aires (dar du vaikai liko namuose). Ta proga SLA pirm. R. Stalioraičio lydimas apsilankė mūsų redakcijoje, kur praleido valandėlę maloniam pašnekesy. J. K. Jankūnas yra Fiat bendrovės Kordoboje aukštas valdininkas. Ta proga papasakojo, apie 6-to skyriaus veiklą. Šiuo metu skyrius sutvarkė savo namo priešakį ir nudažė patalpas.

• **Leonas Muškėtas** su žmona, 6. 4.1974 m. išvyksta paviešėti pas savo dukrą ir žentą Violetą ir Vitą Paškauskus į Š. Ameriką. Aplankys New Yorką, Čikagą, Filadelfiją ir kitus miestus.

LAIKAS

PATRIJOTINIO RELIGINIO TURINIO LAIKRAŠTIS

Redaguoja Redakcinė Kolegija. Atsakingas Redaktorius — Augustinas Steigvilas. Administratorius — Pio Gudelevičius. Rankraščiai taisomi, pertvarkomi Redakcijos nuožiūra; nesunaudoti — grąžinami tik autoriui prašant. Kaina Argentinoje metams $ 28,00 administracijoje: $ 30,00 namuose. Kitur — metams 4 dol. Oro paštas metams 7 dol.

XXVI Metai — Nr. 552 1974 m. kovo mėn. 29 d.

SU LIETUVIŠKU RYŽTU TĖVYNĖS LABUI URUGVAJUJE

Tarp vasario 10 ir 17 dienų Montevideo lietuviai keliais patriotiniais aktais gražiai paminėjo Lietuvos Nepriklausomybės atsteigimo 56 metų sukaktį.

Pradėjo pamaldomis už Tėvynę ir jos laisvės kovotojus Fatimos bažnyčioje, kur Mišias atlaikė kun. J. Sukackas, S.J., apie lietuvių tautos didvyrišką rezistenciją tikėjimo šviesoje kalbėjo K. Čibiras.

Vasario 16 naktį Lietuvos Pasiuntinybėje atstovas A. Grišonas su žmona L. Andrijauskaite surengė tradicinį priėmimo pobūvį, kuriame dalyvavo lietuvių kolonijos gausūs atstovai ir apie 50 aukštųjų svečių iš diplomatinių skyrių, tarp kurių netrūko reikšmingų bičiulių urugvajiečių.

Pažymėtina, kad Užs. R. Ministras dr. J. C. Blanco, tuo metu išvykdamas į tolimą kelionę, atsiuntė sveikinimą su gėlių pintyne, kaip padarė Brazilijos ambasadorius ir kaikurių kitų valstybių atstovai. Asmeniškai gi į priėmimą buvo atsilankę Urugvajaus vyriausybės vardu pasveikinti Protokolo Direktorius ambas. L. H. Close su ponia, kiti aukšti Protokolo bei Ministerijos pareigūnai.

Taip pat pažymėtinas Ispanijos, JAV, Kinijos, Korėjos, Domininkonų, P. Afrikos, Libano ambasadorių dalyvavimas. Dėl nežinomų priežasčių šiemet neatvyko Šv. Sosto Nuncijus, nors jo sekretorius buvo pranešęs, kad būsiąs. Tarp sveikinimų telegramomis buvo Prezidentūros Protokolo direktoriaus Cat Vaeza ir Prezidentūros karinio šefo su adjutantais sveikinimai.

Vasario 16 d. Lietuvos atstovas su ponia, dalyvaujant jaunimo būriui tautiniuose rūbuose su vėliavomis ir kitiems tautiečiams padėjo tautinių motyvų vainiką. Jaunimo delegacija padėjo gėlių ir Lituania aikštėje.

Visuomeninio minėjimo šventė praėjo U. L. Kultūros Draugijos patalpose vasario 17 naktį. Draugijos pirmininkas ir choro vedėjas V. Dorelis kalboms iškvietė atstovą A. Grišoną ir kitus, o "Aido" choras, jauni solistai ir solistės mažųjų ir "Ąžuolyno" tautinių šokių vienetai ilgai užtrukusioje programoje puikiai išpildė dainas ir šokius. Pranešinėjo B. Mačianskienė.

Radijo valandėlės abiejomis kalbomis reikiamai atžymėjo minėjimo prasmę.

Urugvajiečių jaunimo laikraštis "Nuevo Amanecer" ištisai persispausdino Lietuvos Pasiuntinybės leidžiamo biuletenio specialią laidą su vėliausiomis žiniomis ir komentarais apie padėtį Lietuvoje. Krinta į akį stambi antraštė: "Niekas nepalaidos amžinosios Lietuvos" . . .

K.

PADĖKA

Nuoširdžiausiai dėkoju Seselėms Kazimierietėms, Gyvojo Rožančiaus Draugijai, Birutės Draugijai, Onai Grigaliūnaitei ir kitiems pavieniams asmenims už maldas, malonius sveikinimus, vaišes ir dovanas, mano Vardinių proga!

Prisimenu Jus visus savo maldose bei šv. Mišių Aukoje ir linkiu džiaugsmingų šventų Velykų Jums visiems!

Su pagarba ir nuoširdumu, Jūsų,

Kun. Juozas Petraitis, MIC,
Aušros Vartų Parap. Klebonas
Avellanedoje.

DĖMESIO

Pranešama Šv. Cecilijos choro nariams ir prijaučiantiems kad balandžio 6 d. 18.30 val. bus choro repeticijos, pasiruošti Velykų šventems.

Visus kviečiame dalyvauti.

Choro Valdyba.

PADĖKA

Man besilankant Rosario mieste patyriau daug nuoširdumo Ant. ir Bronės Švarlių šeimoje bei jų dukters šeimoje, kuriems nuoširdžiai dėkoju.

Rozalija Kazeliūnienė.

AUKOS LIET SENELIUI ŽIDINIUI

$ 10.000,00	—	Antonina Jasinskaitė
„ 150,00	—	Adolfas Muškėtas
„ 100,00	—	Vladislavas Žibėnas
„ 100,00	—	Lionė Gaidys
„ 100,00	—	Romaldas Narbutas
„ 100,00	—	Stasys Morkūnas
„ 50,00	—	Magdalena Lukšienė
$ 10.600,00	—	Viso

Visiems aukotojams-joms nuoširdžiausiai dėkoju.

Juozas Šiušis.
Liet. S. Židinio Iždin.

Pastaba. Adolfas Muškėtas su ponia norėjo atsilyginti Juliui Mičiūdui už padarytą patarnavimą skirdami jam 150.00 pezų (Ley). J. Mičiūdas atsisakė imti, laikydamas už pareigą padėti lietuviams. Tuomet pp. Adolfas Muškėtas minėtą suma 150,00 pezų paaukavo Liet. S. Židiniui

Gražus ir pavyzdingas gestas abiejų. Tai tebūna visiems pavyzdžiu.

Juozas Šiušis.
Liet. S. Židinio Iždin.

• **Klemensas ir Onytė Balčiūnai,** paatostogavę Mar del Platoje visam mėnesiui išvyko į S. Carlos de Bariloche.

Aukščiausiajam pašaukus **JULIJĄ KARANIAUSKIENĘ,** ilgametę šv. Cecilijos choro dalyvę, jos liūdinčiai šeimai ir visiems artimiesiems, reiškiame gilią užuojautą.

Šv. Cecilijos choras.

SLA 6-to skyriaus kūrėjui ir veikėjui, SLA Garbės Nariui **KAZIMIERUI SADUKUI** mirus Kordoboje, dukrai Monikai Kalainienei, sūnums Antanui, Kazimierui ir Vincui ,jų šeimoms, žmonai, artimiesiems ir visam 6-tam skyriui, nuoširdi užuojauta .

SLA Centro Valdyba.

Amžinybėn iškeliavus jaunystės metuose **NILDAI LUKŠIENEI,** jos liūdinčiam vyrui Alfredui Lukšai, dukrytėms, motinai ir visiems artimiesiems, reiškiame nuoširdžią užuojautą ir skausmu dalinamės.

Antanina ir Stasys Mikelioniai.

Motinai ir senelei **PETRONĖLEI PETRAUSKIENEI** mirus, giliai užjaučiame jos liūdinčią dukrą Birutę, žentą Vytautą Daratėną, anūkus ir visus artimuosius.

Antanas Brazaitis su šerma.