LAIKAS

Nr. 554

XXVI M.

"EL TIEMPO"
Mendoza 2280, Avellaneda, Buenos Aires
T. E. 208 - 5027
Reg. Nacional de la Propiedad Intelectual
Nr. 1.202.109
Director resp. — AGUSTIN STEIGVILAS

CORREO ARGENTINO CASA CENTRAL
Franqueo Pagado
Concesión Nº 1384
Tarifa Reducida
Concesión Nº 4015

PERIODICO QUINCENAL LITUANO

26 DE ABRIL DE 1974.

Kolumbijoje Nauja Valdžia

Šių metų balandžio 21 d. rinkimus balsų dauguma laimėjo liberalų partijos kandidatas **Alfonso Lopez Michelsen.** Antras kandidatas Hurtado Gomez pasiliko toli ir pripažino Alfonso Lopez laimėjimą. Visi kiti kandidatai gavo tiktai balsų trupinius.

Naujas Kolumbijos prezidentas, kuris savu laiku vadovavo liberalų sąjudžiui Kolumbijoje, buvo išpranašavęs, kad Kolumbijos laukia "didelės dienos". Naujas prezidentas savo programoje turi įrašęs krašto socialinę ir ekonominę reformą.

Suprantama, kad demokratijos priešai kiek galėdami stengėsi sudrumsti rinkimus ir gyventojų nuotaikas. Ekstremistai jaunuoliai bandė padegti rinkimų urnas ir sukelti sąmišį Kolumbijos sostinėje Bogotoje rinkimų dienoje. Bet gerai mobilizuota policija neleido įsiviešpatauti netvarkai. Laike susirėmimų su policija žuvo du jaunuoliai.

Tokiu būdu Kolumbijos tauta parodė savo demokratinį subrendimą ,pasisakydama už rimtą kandidatą, kuris savo programoje yra įrašęs reformą, o ne tuščius žodžius. Tokiu būdu Kolumbijoje tapo išgelbėta demokratija.

Nuo 1958 metų Kolumbijoje valdo pasikeisdami liberalų ir konservatorių partijų prezidentai. Tai yra dvi svariausios ir rimčiausios partijos, kurios valdo kraštą be didesnių sunkumų. Šios dvi partijos kaip tiktai sustiprino krašte demokratiją ir padėjo išvengti diktatūros ir revoliucijos.

Nors visokie ekstremistai, įsifiltravę bandė krašte sukelti neramumus, bet su tvirta ranka, pavyko sutramdyti revoliucinierių įsišokimus ir parodyti, kad demokratija yra saugus kelias į laisvę.

NAUJO PREZIDENTO PROGRAMA

Naujas prez. Alf. Lopez pažadėjo kolumbiečiams kovoti prieš kainų pakilimą ir prieš juodą biržą, kad gyventojai galėtų užtenkamai uždirbti ir pinigas turėtų savo vertę.

Laike pirmų 100 dienų naujas prezidentas pažadėjo įgyvendinti šiuos punktus:

1) Duoti balsavimo teisę visiems jaunuoliams kurie sukako 18 metų amžiaus (iki šiol 21 metais).

2) Universitetas turįs dalyvauti tautos gyvenime, o ne būti nuolatiniame karo stovyje.

3) Absoliutinė viešos nuomonės laisvė visų srovių žmonėms.

4) Laisvė visoms religijoms ir konfesijoms, vienodas traktavimas kaip ir Katalikų Bažnyčios.

5) Civilinės metrikacijos įvedimas, kuris dar nebuvo įvestas Kolumbijoje.

Užsienio politikoje naujas prezidentas žada užmegsti santykius su visomis "teisėtai valdomomis valstybėmis".

Prez. A. Lopez pažadėjo išnaudoti kiek tik bus galima Kolumbijoje randamų žemės gerybių kaip nikelio, aukso, sidabro, anglių ir žibalo industriją, kad nereikėtų iš svetur gabentis, bet kad atėjus laikui būtų galima į kitus kraštus eksportuoti.

Tai gana platus ir didelis planas, kurį užsibrėžė naujas Kolumbijos prezidentas įvykdyti, kad pakelti Kolumbijos gyvenimo lygį ir duoti naują svorį tarptautinėje sferoje.

J. Pragiedrulis.

LIETUVIŠKAS ŠVIETIMAS

Laiks nuo laiko turime sustabdyti mūsų kasdieninio gyvenimo rutiną ir pagalvoti, kas dedasi mūsų Tėvynėje, kas dedasi pasaulyje, kaip vyksta pavergtųjų tautų laisvinimo darbas, kiek mes esame prisidėję prie to darbo, ką daugiau galėtumėm padaryti, kad mūsų pavergtoje Tėvynėje gyveną tautiečiai negalėtų mums prikaišioti, jog ne viską padarėme, ką galėjome padaryti.

Tie, kurie stebi mūsų Tėvynės gyvenimą, šiuo metu mato, kad ten reikalai ne kiek negerėja, bet blogėja. Pagal mus pasiekiančias žinias, rusinimo ir komunistinimo darbas ten vyksta pilnu tempu.

Vakarų pasaulio didžioji galybė ir autoritetas dėl savo liberalinės demokratinės santvarkos, ypač Š. Amerikoje, labiau susirūpinę murdyti nešvarumų dumble savo prezidentą (Watergate byloje), negu atkreipti žvilgsnį į pasaulio neteisingumo veiksmus, išgirsti pavergtų tautų šauksmą.

Taigi, politinėje sferoje prieš agresorių bent šiuo metu tarptautinėje arenoje yra maža vilčių ką nors laimėti. Lieka vienintėlis kelias mums patiems nepalūžti, aukoti visas jėgas, kad mūsų jaunoji karta nenutoltų nuo mūsų, kad laikui atėjus ji perimtų mūsų kovos vėliavą.

Mes visomis jėgomis pirmoje eilėje turime išlaikyti lietuviškumą mūsų kolonijoje. O tam reikia pirmoje eilėje išlaikyti lietuvių kalbą mūsų jaunime.

Džiaugiamės, kad susidarė lietuvių jaunimo komitetas, kad jis veikia, jų darbas būtų ir organizuoti lietuvių kalbos kursus jaunimui.

Tuo tarpu mažiesiems mes turime šeštadienines mokyklas. Reikia pripažinti mūsų lietuviškų organizacijų didelį nuopelną, kad šiuo metu visos turi lietuviškas mokyklėles. Pamokos veik visur jau prasidėjo. Mokyklos yra vedamos pasišventusių mokytojų, kurie dirba šį darbą be jokio atlyginimo. Pasiųsdami savo vaikus į mokyklą tėvai atlieka patriotinį darbą.

Pamokos vyksta SLA patalpose (San Martin 3175, Lanus), L. Centro patalpose (Tabare 6950, Cap.), lietuvių parap. mokykloje (Brasil 835, Avell.). Birutės Draugijos namuose (Jorge 330, Adrogue), Berisse - Mindaugo draugijoj. Pamokos būna šeštadienių popiečiais. Tėvai, atlikite savo lietuvišką pareigą — jūsų vaikai turi mokėti lietuviškai.

O. K.

Kaunas — Lietuvos Bankas. Lietuva sugebėjo išlaikyti stiprų Litą.

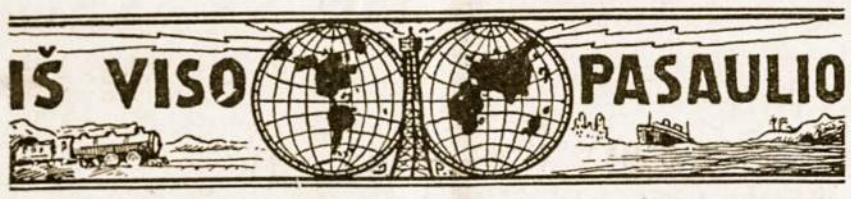

• **Pabaltiečių delegacija** lankėsi pas Kanados Ministrą pirmininką P. E. Trudeau, išgaudami užtikrinimą, kad Kanada nesutiks su jokiu valstybinių sienų Europoje legalizavimu.

• **Buenos Aires armėnų** kolonija, balandžio 24 d. iškilmingai paminėjo savo tautos liūdną istorinį įvykį - 1915 m. turkai išžudė pusantro milijono armėnų. Daug armėnų yra pabėgusių ir išsigelbėjusių iš šių žudynių ir daug jų tarpe randasi Argentinoje. Šių iškilmių programoje buvo pamaldos armėnų bažnyčioje, šv. Mišios katedroje po to tylos eisena per miestą iki San Martin aikštės, kur buvo padėtas vainikas prie S. Martin paminklo.

• **Balandžio 24 d.** įvyko Kongresas de "Jubilados ir Pensionados" organizuotas CGT. Kongresas prašo vyriausybės pakeisti įstatymą, kad pensininkai gautų 82 ir 75 nuoš. dabartinės darbininko algos. Taip pat išnešta rezoliucija — atsitraukti nuo darbo vyrams 55 metų, moterims 50 metų, pensijos gavimui.

• **Didž. Britanijos** karo ministeris Roy Mason pranešė, kad galimas dalykas artimoje ateityje Anglijos vyriausybė atitrauks savo kariuomenę iš Šiaurės Irlandijos. Taip pat pranešė, kad Ulsteris turi pats rūpintis apsigynimu ir patarė padidinti kariuomenės ir policijos skaičių. Š. Irlandija esanti karo padėtyje ir britų kariuomenė nėra pritaikinta partizaniniams veiksmams.

• **Slovakų kolonija Argentinoje** ir jų draugai argentinai iškilmingai paminėjo savo tautos kankinį mons. Jozef Tiso, komunistų pakartą 1947 metų balandžio 18 d. Tos dienos sukaktyje N. Pompeyos bažnyčioje įvyko iškilmingos pamaldos, po kurių buvo aktas ir spaudos konferencija.

• **Čilės vyskupų konferencija** paskelbė atsišaukimą, kuriame vyriausybė prašoma atstatyti kraštą, ypatingai ekonominiu atžvilgiu, kuriame visi čilėnai galėtų gyventi kaip broliai.

• **Mirus Austrijos prezidentui Franz Jones,** 24.IV.74., Argentinos vyriausybė paskelbė trijų dienų gedulą. Jorge Giraldes vyriausybės vardu Austrijos ambasadoje pareiškė užuojautą. Tuo tarpu Austrijoje jau sudarytos komisijos naujiems prezidento rinkimams vykdyti, kurios įvyks 23 birželio 1974 m. Sarbiausi kandidatai figūruoja dabartinis užs. rekialų ministeris Rudolf Kirschlaeger — socialistų partijos ir Hermann Withalm — konservatorius.

• **"El Pais" Urugvajaus** laikraštis rašo, kad daugiau kaip 4.000 Šiaurės Amerikos piliečių išvyko iš Argentinos dėl esamų neramumų — sekvestrų ir atentatų. Jų tarpe yra 230 didžiųjų įmoni ir fabrikų direktoriai. Jų pavyzdžių pasiekė ir prancūzų fabriko "Peugeot" direkcija.

• **Vietoje ilgametės** Izraelio vyriausybės galvos Goldos Meir, balandžio 22 d. išrinktas ministeriu pirmininku laboristas Yitzhak Rabin, buvęs ambasadorius Š. Amerikoje.

• **Portugalijos valdžios perversmas.** Balandžio 25 d. Portugalijoje sukilo kariuomenę prieš esamą valdžią ir pašalino prezidentą **Marcelo Caetano,** kuris po Salazaro mirties buvo užėmęs valdžią. Nuverstas prezidentas buvo išveštas į Madeiros salą. Karinė valdžia pareiškė, kad leis žmonėms išsirinkti demokratinę valdžią.

• **Kuba dėkinga Argentinai.** Kubos ambasadorius **Emilio Navarro** atsiuntė Argentinos kancleriui **Alberto Vignes** padėkos laišką už tarpininkavimą tarp Amerikos vyriausybės ir Kubos dėl amerikoniškų automobilių pardavimo Kubai. Atrodo, kad Š. Amerika irgi patenkinta, kad taikiu būdu liko išpręstas ši prekybinė problema.

1974 metų gegužės 19 d. Lietuvių parapijoj ruošiama

MOTINOS DIENA

Programoje:

17 val. Šv. Mišios už mirusias ir gyvas motinas;
Responsas prie Dievo Motinos paminklo;
18 val. vaišės Lietuvių salėje su menine programa.

Visus nuoširdžiai kviečiame dalyvauti.

Rengėjai.

SVARBESNĖS SUKAKTYS 1974 METAIS

ISTORINIAI ĮVYKIAI

Praėjo 1120 metų nuo garsiosios Apuolės pilies apsupimo Žemaitijoje, netoli Skuodo. Tai buvo švedų Karaliaus Olefo vestame kare.

730 metų nuo rusų kunigaikščio Jaroslavo užpuolimo.

555 metai nuo pirmosios sutarties pasirašymo (Lietuva-Volynė) kurioje Lietuva jau minima kaip suvienyta valstybė.

Prieš 510 metų nužudytas pirmasis vainikuotas Lietuvos karalius Mindaugas, o prieš 500 m. baigėsi paskutinysis prūsų sukilimas prieš kryžiuočių valdžią. Sukilimo metu žuvo garsus sukilėlių vadas Herkus Mantas.

Prieš 610 m. kryžiuočiai sudegino Veliuonos pilį. Praėjo 580 m. nuo Merkinės užpuolimo ir 570 m. nuo Salyno taikos su kryžiuočiais.

Prieš 450 Žygimantas Senasis įsteigė pirmąją popieriaus dirbtuvę Lietuvoje. Prieš 360 m. jėzuitai įkūrė Kražių kolegiją, o prieš 325 m. pradėjo veikti Kedainių reformatų gimnazija. Prieš 575 metus lietuviai pralaimėjo mūšį su totoriais prie Vorkslos upės.

LIETUVOS VALDOVŲ SUKAKTYS

Paskutinysis Gediminaitis Žygimantas Augustas pradėjo viešpatauti prieš 430 metų. Prieš 400 m. baigėsi Henriko Valua valdymo laikotarpis ir prieš 300 m. Mykolo Vyšniaveckio.

Tadas Kosciuška prieš 180 metų vadovavo sukilimui prieš caro valdžią. Anksčiau jis dalyvavo JAV nepriklausomybės kovose kaip artilerijos specialistas.

Prieš 100 metų pravesta pirmoji geležinkelio linija per Lietuvą.

TAUTINIS ATGIMIMAS

Caro valdžia uždraudė lietuvišką spaudą prieš 110 metų, o prieš 70 m. ją sugrąžino. Tais pačiais 1904 metais prasidėjo Rusijos Japonijos karas, kuriame dalyvavo kariuomenėn pašaukti lietuviai.

Prieš 85 metus pradėjo eiti laikraštis "Varpas", prie 75 metus mirė jo steigėjas, redaktorius ir Lietuvių tautos himno autorius dr. Vincas Kudirka. Prieš 90 m. mirė Fridrichas Kuršaitis, prūsų Lietuvos veikėjas, o tais pačiais metais tapo Žemaičių vyskupo pavaduotuoju poetas Antanas Baranauskas, "Anykščių šilelio" autorius. "Anykščių šilelis" parašytas prieš 115 metų ir šiandien tebėra visų mėgiamas.

TAUTINIS ATGIMIMAS

Prieš 30 m. mirė dr. Jonas Šliūpas, vienas "Aušros" bendradarbių ir išeivijos lietuvių organizatorius; prieš 120 m. gimė kun. Antanas Burba, irgi organizavęs Š. Amerikos lietuvius, kurdamas lietuvių parapijas, kurios tebeveikia iki šios dienos.

Prieš 60 m. mirė kitas prūsų Lietuvos veikėjas Vilius Kalvaitis. 110 m. sukako nuo pirmojo žymaus istoriko Simono Daukanto mirties, tiek pat nuo Teodoro Narbuto, kito istoriko gimusio prieš 190 metų. Prieš 60 m. mirė Jurgis Sauerveinas, vokietis, parašęs giesmę: "Lietuviais esame mes gimę . . .".

NEPRIKLAUSOMYBĖS KOVOS

Pernai minėję 55 m. nuo Lietuvos nepriklausomybės paskelbimo ir Lietuvos kariuomenės suorganizavimo, šiais metais prisimename pirmąjį tos kariuomenės karininką Antaną Juozapavičių, žuvusį ant Alytaus tilto 1919 m. vasario 13 d. ir Praną Eimutį, eilinį karį, nušautą JAV karinės atstovybės sargyboje Kaune, prie Metropolio viešbučio.

Taip pat prieš 55 įvyko, vasario 16, prie Kauno rotušės, iškilminga kariuomenės pirmoji priesaika ir pamaldos.

Prieš 100 metų gimė pirmas Lietuvos prezidentas Antanas Smetona, išrinktas prieš 55 metus ir miręs JAV-se prieš 30 metų. Prieš 55 metus priimta antroji laikinė Lietuvos konstitucija.

Prieš 35 metus mirė visuomenininkas, liaudininkų partijos lideris Mykolas Sleževičius.

ĮVAIRIOS SUKAKTYS

Liečia ir Klaipėdos kraštą. Paryžiuje prieš 50 metų pasirašyta Klaipėdos konvencija, pripažįstanti tą uostą Lietuvai. Tais pačiais metais pirmą kartą atplaukė Klaipėdos uostan Amerikos karo laivyno daliniai. Prieš 35 m. Hitleris užėmė Klaipėdos kraštą. Tais pat metais Vilniaus krašto dalis grąžinta Lietuvai.

Prieš 60 prasidėjo pirmasis pasaulinis karas, labai nusiaubęs Lietuvą, bet ir tam tikra prasme sudaręs sąlygas Lietuvai atgauti nepriklausomybę. Vokietija prieš 35 metus pradėjo antrąjį pasaulinį karą, o prieš 30 m. liepos viduryje sovietai užėmė Lietuvą ir tebelaiko ją savo valdžioje iki šios dienos.

KULTŪRINĖS SUKAKTYS

Kalbininkas Kaz. Jaunius gimė prieš 125 metus; prieš 50 m. mirė kitas didis mūsų kalbininkas Kazys Būga. Prieš 50 m. įvyko pirmoji dainų šventė Kaune, rugpiūčio 23 d.

Prieš 260 m. gimė Kristijonas Donelaitis, prieš 175 m. rašytojas Simonas Stanevičius, o prieš 100 m. dramaturgas M. Šikšnys, kartu su M. Brenšteinu, aprašiusiu Dionizą Poškų. Tais pačiais metais gimė ir M. Songaila, Lietuvos banko ir Teisingumo rūmų projektų autorius.

ŽYMESNIŲJŲ RAŠYTOJŲ MIRTIES SUKAKTYS

Jurgis Baltrušaitis prieš 30 m. Oskaras Milašius prieš 35 met., mokslininkas Jurgis Pabrėža, O FM prieš 125 m.; J. Lindė Dobilas prieš 30 m. Z. Gaidamavičius - Gėlė prieš 80 m. Valerijonas Ažukalnis, vertėjas ir poetas prieš 100 metų.

Gimė: Vincas Mykolaitis - Putinas prieš 80 m., Vaclovas Biržiška prieš 90 m., Salomėja Neris prieš 70 metų.

KITI

1944 metais mirė vysk. Pranciškus Karevičius, o Vincas Krėvė - Mickevičius prieš 20 m. 1884 metais gimė J. Gruodis kompozitorius ir operos dirigentas.

LIETUVIŠKI RAŠTAI

Prieš 375 metus parašyta M. Daukšos "Postilė" — lietuvių kalba pamokslų rinkinys; prieš 150 m. Liudvikas Rėza išleido Donelaičio pasakėčių rinkinį, o tais pačiais metais caro valdžia neleido kun. A. Strazdeliui išleisti antrojo savo dainų rinkinio. Prieš 70 m. pradėjo eiti pirmasis dienraštis Lietuvoje "Vilniaus Žinios".

Prieš 175 metus gimė Adomas Mickevičius, nepaprastai gražiai rašęs apie Lietuvą lenkų kalba.

1949 m. įsteigta Pasaulio Lietuvių Bendruomenė, apimanti išeivijos lietuvius visuose laisvojo pasaulio kraštuose; tat šiais metais minėsim sidabrinę jos sukaktį.

Tais pačiais metais didžiausias lietuvių tremtinių skaičius emigravo Š. Amerikon ir Kanadon, o prieš 45 metus pasibaigė masinė lietuvių emigracija Brazilijon.

"M. Lietuva".

IR PAS MUS . . . (trumpai)

Lietuvių didžioji emigracija į Argentiną vyko 1924-1934 m., nors čia jau buvo lietuvių dar prieš I Pas. karą atvykusių. Seniausioji Argentinos liet. organizacija — Susivienijimas Lietuvių

(pabaiga 3 pusl.)

SMŪTKELIS

ŠIMTAMETIS senis ant tėvelio dvaro
Drožia dievuliuką, kurs stebuklus daro.

Kai iš ūkio sūnų Sibiran išleido,
Tas kančias ir drožia Viešpačiui ant veido.

Drožia, skiedros krenta, dievuliukas žiūri, —
Dievdirbis skausmingai patį Dievą kuria.

Jis pats savo širdį, kančia kryžiavoja:
Dievui veria šoną ir subado kojas.

Ant galvos vainiką iš erškėčių pina,
Baltą medį drasko, drožia ir kankina.

Pasirėmęs ranka ant kaulėtų kelių
Su kančia ir siela gimsta pats smūtkelis.

Širdžiai nuraminti tiek skiedrų privelta:
Dievas atsistoja iš po senio kalto.

Dievdirbis nušvinta ir stebuklą mato: —
Apie Kristaus galvą spindulėlių ratą.

Kai smūtkeliui plėšė paskutinę skiedrą,
iš kūrėjo lūpų žodis pasigirdo:

"Dieve, abejoju, ar tam stuobriui reiktų
Mano pirštų darbo, kad stebuklas veiktų.

"Dieve, tu per kančią kruvinaisiais skruostais
Saldai mano skausmą, ašaras nušluostai.

"Jei stebuklus rodai, aš tavęs maldauju:
Gelbėk nekaltuosius, bausk, kurie kerštauja".

O kai jis Dievulį nunešė šventovėn
Viso krašto žmonės grįžo į dorovę.

Ir patsai senelis už jaunystės vėjus
Atsiprašė, lūpas prie žaizdos pridėjęs.

Faustas KIRŠA.
(gimęs 1891 m.)

Okupuotoje LIETUVOJE

MILICIJA SUĖMĖ TRIS LIETUVIUS

Californijos laikraštis "The Valley News" (XII. 25) rašo, pasiremdamas UPI žiniomis iš Maskvos, paimtomis iš "Sovietskaja Litva", (XII. 23), kad milicija suėmė tris lietuvius, pas juos radusi spausdinimo mašiną. Jie kaltinami "reakcinės" spaudos platinimu.

LIETUVIS PRIEŠ KGB PERSIPIOVĖ GYSLAS

Muenchene leidžiamas žurnalas "A B N Correspondence" (1973 m. spalio mėn.) įdėjo straipsnį apie Lietuvą: "Rezistencija ir areštai Lietuvoje".

Straipsnyje sakoma, kad protestuodamas prieš laisvės užgniaužimą Lietuvoje, 1972 m. spalio mėn. **poetas Egidijus Steponavičius** persipiovęs gyslas prie Vilniaus Lenino mauzoliejaus priešais KGB (vyriausias milicijos organas) štabą. Jis buvęs patalpintas į psichiatrinę ligoninę ir ten išlaikytas du mėnesiu. Turėjęs išeiti pilną gydymo kursą su padidintomis aminarino dozėmis. Po to, kaip psichiniai nesveikas, aplinkai pavojingas asmuo, buvęs atleistas šeimos globon.

Poetas Stepanavičius 1973 m. balandžio mėn. pasiuntęs peticiją vyriausiems organams, reikalaudamas, kad būtų pravestas **referendumas Lietuvos nuo Sovietų Sąjungos atsiskyrimo klausimu.**

IR KOMUNISTAI UŽ ATSISKYRIMĄ

Du Lietuvos Komunistų Partijos Centro Komiteto nariai 1972 metų viduryje buvę slapta pašalinti iš komiteto, suimti ir išvežti nežinoma kryptimi. Jų pavardės neatskleistos. Geležinkelių KGB (milicijos) skyriaus viršininkas Vikentij Fidelskij, pasigėręs prasitaręs, kad tiedu Lietuvos KP CK nariai ruošę sąmokslą atskirti Lietuvą nuo Sov. Sąjungos, bet kad KGB juos susekęs. Užklaustas ,kas atsitikę su sąmokslininkais, Fidelskij pasakęs, kad Sibiras esąs platus, ten galėtų sutilpti visa Lietuva.

LENKIJOJ SUŠAUDĖ 3 LIETUVIUS

Laisvųjų ukrainiečių laikraštis "Svoboda" (Laisvė) įdėjo žinią iš Varšuvos, kad ten buvo nuteisti ir sušaudyti trys lietuviai: Juozas Miakišius, Vladas Butkūnas ir Jonas Burkauskas. Jie buvo kaltinami bendradarbiavimu su naciais ir dalyvavę vokiečių daliniuose, kurie sušaudė nemaža žmonių prie Vilniaus.

Kyla klausimas — kodėl teisiami tik po 30 ar daugiau metų? Ar tai nėra dalis Maskvos teroro ir nuolatinio bauginimo, įtempimo paalikymo kai kiekvienais metais kur nors Lietuvoje, Latvijoje ar Estijoje vis surandami "nusikaltėliai", nuteisiami, o paskui apie juos plačiai rašoma ok. kraštų spaudoje. Dažniausiai tai padaro rusai, (sušaudymus), o kartais paveda savo satelitams, kaip šiuo atveju.

JAUNIMUI

LIETUVIŲ JAUNIMO STOVYKLA

Argentinos lietuvių jaunimas balandžio mėn. nuo 11 iki 14 d. "Šiluvos" vasarvietėje Villa Elisoje turėjo savo studijinę stovyklą, kuriai sėkmingai vadovavo **Ana Butrimaitė** ir **Carlos Baltrūnas-Mahne.** Jiems padėjo **Angel Varela** ir dvasiniuose dalykuose **kun. Aug. Steigvilas.**

Balandžio 11 d. pradėjo rinktis jaunimas iš Berisso, Lietuvių parapijos ir Villa Lugano. Visų pirma buvo sustatytos palapinės ir jaunimas susitvarkė, iškėlė Argentinos ir Lietuvos vėliavas.

Laike dienos buvo pokalbiai apie Lietuvos praeitį, jos geografiją, meną ir kalbą. Laisvu laiku vyko žaidimai lauke.

Balandžio 12 d. Vyko pokalbiai apie lietuvių kilmę, lietuvių skirtingus papročius, kurie skiriasi nuo argentiniečių. Vyko įvairūs žaidimai. Buvo kalbama apie lietuvių organizacijas ir jų veiklą.

Pavakaryje buvo sužaistas "handball" tarp dviejų grupių žaidynės baigėsi lygiomis. Po to kun. A. Steigvilas išaiškino Kristaus kančios eigą apeidamas su jaunimu kryžiaus kelius.

Po vakarienės sekė ilgi pokalbiai apie Argentinos lietuvių jaunimo problemas, ypač apie kartų skirtumus: jaunimo ir senųjų skirtumus, bei iš to kylančias problemas ir kaip jas nugalėti. Pokalbis tęsėsi gerokai iki po vidurnakčio (nes jaunimas labai domėjosi tema).

Balandžio 13 d. Iš ryto vyko sportas, paskui visi atsakė į patiektus klausimus raštu, kas liečia stovyklos organizavimą.

Po pietų įvyko taip vad. "skruzdės uodegos medžioklė", kurioje dalyvavo trys grupės. Medžioklę laimėjo III grupė, kuri daugiausia surinko taškų.

Vakare įvyko pamaldos — Šv. Mišios, kurias atlaikė kun. Aug. Steigvilas, pritaikindamas visas apeigas jaunimo dvasiai. Laike mišių visi atnaujino krikšto pažadus.

Laike vakarienės visi buvo geroje nuotaikoje, nes buvo išdalintos premijos - knygos "skruzdės uodegos medžioklės" laimėtojų grupei. Buvo pasidalinta įspūdžiais.

Po vidurnakčio — sukurtas laužas ir prie jo įvyko meniška programa. Laužui liepsnojant visi jautėsi kaip vienos šeimos nariai prie židinio, gi jo liepsnoms gęstant, visi nuėjo pasilsėti, o sekmadienio rytą jau visi tvarkėsi užbaigti stovyklą ir grįžti atgal į savo namus.

Iš viso stovykloje dalyvavo 20 jaunuolių iš Berisso, Aušros Vartų parapijos, Lietuvių Centro ir Susivienijimo. Iš svečių buvo atvykęs J. Kęst. Mikalonis, ponai Brazaičiai iš Adrogue.

Visas stovyklos darbas buvo suskirstytas į tris grupes. Kasdien keitėsi padėjėjai prie virtuvės ir ruošos darbų.

Šioji stovykla buvo jaunimui kaip gera gyvenimo mokykla, kurioje jaunimas netik suėjo į geras pažintis, bet daug ko pramoko ir sužinojo: išsivežė didesnį norą dirbti toliau, kad būtų galima pasiruošti ateinančiam III Pas. Liet. Jaunimo kongresui, kuris įvyks jau už pusantrų metų (1975 metų gale ir 1976 metų pradžioje).

Tuo pačiu metu Porto Alegre mieste Brazilijoje įvyko trijų kraštų jaunimo atstovų suvažiavimas. Iš Argentinos šiame suvažiavime dalyvavo **p-lė Nelida Zavickaitė.**

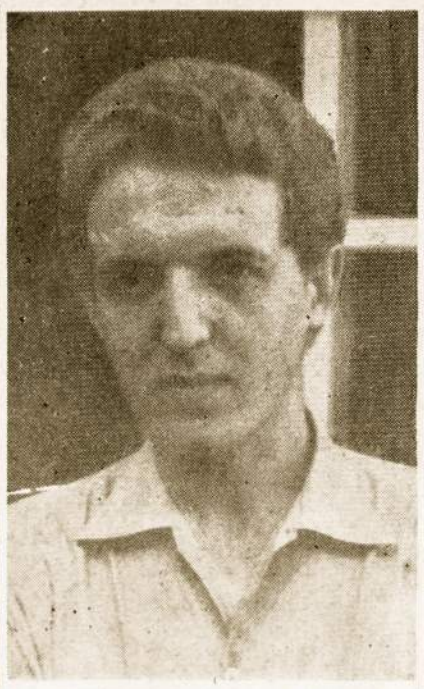

Dr. Vytautas Juozas Mikalonis jau kuris laikas kaip randasi Antartidos karinėje bazėje, dirba kaip gydytojas. Vieną kartą jam teko pagydyti atvežta amerikoną iš kitos bazės, kad išvengus kelionės transporto į Buenos Aires. Amerikietis buvo pagydas Dr. V. Mikalonio.

Be to Dr. V. Mikalonis su savo draugais pradėjo maldos kampaniją — kasdien bazėje kalbamas rožančius tolimoje Antartidoje.

Buenos Aires mieste per TV taip pat teko pamatyti kaikuriems Dr. Mikalonį, besidarbuojantį Antartidoje, kurioje beveik nuolatinė žiema. Dr. V. Mikalonis domisi lietuviška spauda ir skaito "Laiką".

Linkime darbuotis su lietuvišku patvarumu tolimoje Antartidoje.

K.A.S.

STUDENTŲ DĖMESIUI

Pasaulio ir Amerikos Lietuvių Inžinierių ir Architektų Sąjungos (PLIAS ALIAS) Centro Valdyba skaito, kad Lietuvos gyvybinių reikalų bei kovos už tautinį išsilaikymą ir Lietuvos laisvę (laimėjimų ir pralaimėjimų) pasauliui pristatymas, ypač svetimom kalbom, visą laiką iki šiol yra nepakankamas. Didesnio įnašo, tačiau galima tikėtis iš dabar besimokančio jaunimo. Taigi siūloma jau dabar jungtis i tą darbą. O ypatingai siekiantieji daktaro laipsnio turėtų pasirinkti tezių temas apie Lietuvą. Tuo būdu būtų atsiektas ne tik mokslinis laipsnis, bet kartu būtų padarytas naudingas įnašas Lietuvos reikalui, pateikiant svarius davinius bei prisidedant prie reikšmingos opinijos sudarymo mūsų tautos reikalais.

Kaip ALIAS padalinys, Washingtone jau šešeri metai veikia ŪKINIŲ STUDIJŲ Centras, kuris renka ir kataloguoja duomenis apie dabartinės Lietuvos ūkį, socialinę struktūrą ir švietimą. Šie duomenys yra naudingi rašantiems ekonominėm, socialinėm ir politinėm temom. Daug naudingos medžiagos yra ir Kongreso Bibliotekoje.

PLIAS - ALIAS Centro Valdyba numato skirti $ 200,00 medžiagos rinkimo išlaidoms kiekvienam, kas pasirinks tezės temą apie Lietuvą iš bet kurios srities ar laikotarpio. Taip pat numatoma suorganizuoti nemokamą pragyvenimą kurioj nors lietuviškoj šeimoj, jei reikėtų pabūti kurį laiką Washingtone. Temų pasirinkimui ir planavimui, Washingtone taip pat atsirastų pagalba, nes čia yra įvairių sričių lietuvių mokslininkų.

Rašyti: Economy Studies Center, P.O.Box 5770, Bethesda, Md., 20014.

SVARBESNĖS SUKAKTYS 1974 METAIS

(pabaiga iš 2 pusl.)

Argentinoje įsikūrė prieš 60 metų. Argentinos Lietuvių Centras (buv. draugija "Lietuva") veikia nuo 1926 metų. Pirmasis Lietuvos konsulas (Jonas Skinkis) atvyko į Argentiną 1926 m.

Tėvai Marijonai atvyko į Argentiną 1939 m. Aušros Vartų lietuvių parapijos bažnyčios kertinis akmuo pašventintas 1941 m., o pati bažnyčia pašventinta 1942 m. rugpiūčio 16 d. Lietuvių salės ir mokyklos atidarymo iškilmės buvo 1948 m. balandžio 8 d. Šv. Cecilijos choras veikia nuo 1929 m. Lietuvai Išlaisvinti Centras — 1940 m. Dabartinė ALOS Taryba veikia nuo 1956 metų. "Laiko" pirmas Nr. pasirodė 1948 m. kovo mėn., "A. L. Balsas" eina nuo 1927 m. "Birutės" draugija įsteigta 1931 m. Lietuvių Tautinis Muziejus atidarytas 1955 m. rugsėjo 4 d. Liet. radio valandėlė "Lietuvos Aidai" pradėjo veikti 1947 m. Kinas "Vytis" — 1932 m.

Pirmasis Pietų Amerikos Liet. Kongresas įvyko Bs. Aires 1960 m. gruodžio 3-4 d. Ketvirtasis Kongresas — 1967 m. vasario 3, 4 ir 5 d. Susiorganizuoja jaunimas 1968 m. išrenkamas pirmas jaunimo komitetas. "Aušros" choras prie L. Centro pradėjo veikti nuo 1966 m. Temperley "Aušros" choras — 1952 m. Liet. Bendruomenė Argentinoje įsisteigė 1950 m.

Berisso mieste: "Nemunas" - 1909 m., "Mindaugas" - 1930 m.

Rosario: Šv. Kazimiero liet. parapijos bažnyčia pašventinta 1954 m. vasario 29 d. "Rep. de Lituania" mokykla — 1964 m. III. 15 d. Lietuvių Bendruomenė veikia nuo 1950 m. "Aušros Žvaigždė" — 1909 m.

Kordobos SLA 6-tas skyrius pradėjo veikti 1944 m.

GĖLĖS PRIE VYTAUTO PAMINKLO – NUSIKALTIMAS

Grupė Vilniaus universiteto studentų suorganizavę turistinę kelionę po Dzūkiją sumanė aplankyti ir Liet. D. Kunigaikščio Vytauto paminklą Perlojoje (Varėnos raj.). Nusipirkę gėlių devyniese iškeliavo gegužės 13 d. 1973 m.

Perlojoje prie Vytauto paminklo padėjo gėles, bet nei dainavo, nei buvo pasakytos kalbos. Juos čia atsekė saugumo pareigūnas, vėliau telefonu iškvietęs kitus saugumiečius ir miliciją. Studentus, grįžtančius namo, sulaikė, grąžino į Perloją ir prasidėjo tardymas. Ir **štai kokie rezultatai:** iš universiteto pašalinti trys aktyviausi, jau ankščiau įtarti studentai: Eugenijus Banys, Remigijus Kajeckas ir Pranas Grigas.

Pirmiausia jie pašalinti iš VL KJS (komsomolo) už komjaunuoliškos drausmės laužymą, o Kajeckas dar ir už nepastovias pažiūras (kratos metu rasta maldaknygė).

Iš universiteto išmesti visi trys už grubų drausmės laužymą. Prorektorius mokymo reikalams Sudavičius ir vadovybė kaltino studentus, kad be jokios progos nešė gėles prie Vytauto paminklo. Tai buvo, anot universiteto vadovybės, užmaskuotas Kalantos metinių minėjimas.

Nukentėję studentai, ieškodami teisybės ir užtarymo, kreipėsi net į Lietuvos KP centro komitetą. Ir čia jiems buvo atrėžta:

—Užtenka, kad padėjot gėles prie Vytauto — feodalo ir grobiko! Tai nesuderinama nei su komjaunuolio, nei su tarybinio žmogaus principingumu ir patriotiškumu.

Štai kaip vertinama mūsų tautos praeitis!

AKIVAIZDINIS LIUDIJIMAS

1968 m. Sov. Sąjungos kariuomenei palaužus čekoslovakų liaudies didvyrišką išsivaduojamąją kovą, nusimetant komunistinę priespaudą, Lietuvos liaudis neliko abejinga. Visoje Lietuvoje vyko neramumai. Šiandien norėtusi pabrėžti įvykį, kuriuo buvo išreikšta Lietuvos studentijos reakcija šiai opresijai.

Kauno Politechnikos instituto statybos bei architektūros fakulteto naujutelaičio pastato šviesi fasadinė siena pasipuošė milžiniškomis juodomis raidėmis užrašytu šūkiu: **"Rusai, lauk iš Čekijos".**

Anksčiau iš ryto studentai atėję būriavosi aptardami vakarykščius įvykius girdėtus iš anapus ir pritardami reikalavimui, kuris ryto saulėje žvilgėjo sienoje. Atėję kiek vėliau instituto dekanas bei prodekanas, buvo išmušti iš vėžių. Baimės skatinami patys puolė trinti bei gramdyti raides, bet jų pastangos buvo bergždžios, nes dažai įsigėrę į naujutelį pastatą, nepasidavė. Bandyta uždengti paklode, bet studentai tuoj pat nuplėšdavo. Tuomet biauria pilka spalva buvo tepamos raidės, kurios dar kelius kartus prasimušdamos švietė, tartum rodydamos lietuvių studentijos atkaklumą kovoje už laisvę Lietuvoje.

Iš Jaunimo Veiklos

• **Nelida Zavickaitė,** Argentinos Liet. Jaunimo komiteto pirmininkė, Didžiosios savaitės metu dalyvavo Pasaulio Liet. Jaunimo Sąjungos posėdyje, Porto Alegre mieste, Brazilijoje. Posėdžio metu buvo plačiai aptarti jaunimo reikalai ypatingai III Pas. Liet. Jaunimo Kongreso klausimas. Šis kongresas įvyks ateinančiais metais Pietų Amerikoje. N. Zavickaitė yra Pas. Liet. Jaunimo Sąjungos valdybos narė atstovaujanti Argentiną. Sąjungos pirmininkas yra **kun. A. Saulaitis SJ.,** gyv. Brazilijoje.

• **Gauta — "Pasaulio Lietuvių Jaunimas"** Nr. 5. Tai didelio formato iliustruotas jaunimo žurnalas. Plačiai nagrinėjami jaunimo rūpimi klausimai. Daug jaunimo informacijų. Redaguoja redakcinė komisija — 14 žmonių. Vyr. redaktorė — **Juratė Jasaitytė,** jos padėjėja - **Emil. Pakštaitė;** technikinę komisiją sudaro 10 žmonių. Tiražas 4000. Prenumerata metams — 2.00 dol. (Užsieniui nenurodyta). Adresas: Lithuanian World Youth Associacion, 2422 West Marquette Road, Chicago, Ill. 60629, USA.

• **Plaškauskaitė** iš New Jersey atstovavo savo valstybę "Miss America" grožio konkurse, laimėjo antrą vietą. Kitame pasaulio gale, Australijos gražuolės titulą laimėjo Virginija Radinaitė.

• **Rasa Kubiliūtė,** Adelaidės univers. konservatorijos ir meno studentė, suorganizavo susipažinimą su tolima Lietuva. Buvo ir lietuvių tautodaliės parodėlė.

• **Šiaurės Amerikos lietuvių** jaunimo suvažiavimas įvyko gruodžio 28-31 d. Čikagoje su plačia ir įdomia programa. Australijos liet. studentų suvažiavimas įvyko gruodžio 26 - 31 d. Melbourne.

Ilgą laiką pastato dalis buvo nutepta pilkais dažais, o rūmų vidinės sienos pasipuošė ilgų sąrašu studentų pavardžių, kuriems buvo visam laikui uždarytos durys į mokslo pasaulį.

Elta.

KNYGOS ĮVERTINIMAS

New Yorke, Metropolitano muziejaus Egypto skyriuje, yra iškabintas papyras, rašytas 2150 m. prieš Kristų. Jo teksta skamba taip: "Pasaulyje nieko nėra brangesnio už knygą. O, kad aš mokėčiau išmokyti jus mylėti knygą labiau negu motiną! kad aš pajėgčiau išskleisti prieš jūsų akis jos grožį! Knyga — brangesnis daiktas už viską. Jūs privalote palenkti savo širdis knygai".

"Draugas".

LIETUVIŠKAS STEBUKLAS

"Encyclopedia Lituanica" anglų kalba jau išleistas III tomas. Tas didysis darbas jau įpusėtas, nes numatyta išleisti 6 tomai. Lietuviškosios (36 platūs tomai) ir angliškosios enciklopedijų išleidimas ir bus pats didysis mūsų išeivijos stebuklas. Tokias anglų kalba enciklopedijas bus išleidę tik dvi tautos: žydai ir lietuviai. Kitoms tautybėms darbas sustodavo dar organizavimo stadijoj ar pasibaigdavo vos išleidus vieną tomą.

SEKMADIENIO
RIMČIAI

VELYKINĖS DOVANOS ŽMONIJAI

Pati didžiausia dovana, kurią Dievas davė žmonijai yra Jo Sūnus — JĖZUS KRISTUS. Šv. Jonas apie tai rašo savo evangelijoje: **"Dievas taip numylėjo pasaulį, kad davė savo viengimį Sūnų, kad kiekvienas, kuris į jį tiki, nežūtų, bet turėtų amžinąjį gyvenimą"** (Jon. 3, 16).

Be Kristaus žmonija būtų kaip avių kaimenė be piemens, būtų kaip šeima be galvos. Kristus yra kaip tas kertinis akmuo, ant kurio remiasi visos žmonijos ir krikščionijos pastatas, ant kurio remiasi mūsų visų išganymas.

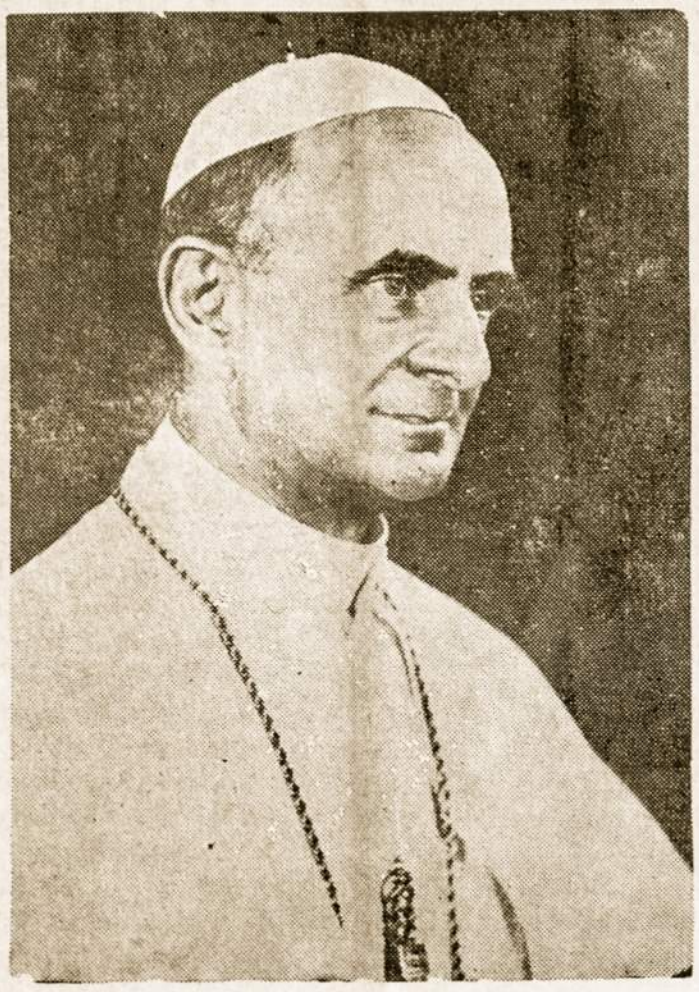

Pop. Paulius VI, Kristaus Bažnyčios vairuotojas.

Kristus atėjęs šion žemėn, parodė savo meilę žmonėms iki galo, atiduodamas savo gyvybę už visos žmonijos išganymą, mirdamas ant kryžiaus medžio. Tą valandą, kai jis kybojo ant kryžiaus ir save paaukojo už mūsų visų išganymą, kareivis atvėrė jam šoną ir ištekėjo kraujo ir vandens paskutiniai lašai. Tuomi jis parodė savo meilę be ribų.

Tačiau tuo pačiu momentu, kai kareivis jam pervėrė šoną, gimė naujoji Jieva - Bažnyčia, kaip sako Šv. Augustinas. Bažnyčios gimimas Kristui kainavo jo gyvybę, kurią jis mielai paaukojo už savo būsimą Bažnyčią. Tokiu būdu Bažnyčia yra toji didžioji Kristaus dovana žmonijai, kurią jis padovanojo per Velykas.

Kartu su Bažnyčia jis padovanojo žmonijai 7 sakramentus, tuos didžiuosius malonių šaltinius, kurie gaivina visą Bažnyčią ir jos tikinčiuosius. Velykų proga — Didįjį Ketvirtadienį jis paliko Šv. Eucharistiją, o Velykų rytą, po prisikėlimo, jis paliko kitą meilės ir gailestingumo sakramentą — tai yra atgailos sakramentą.

Velykų rytą Kristus tarė apaštalams: **"Imkite Šv. Dvasią. Kam nuodėmes atleisite, bus atleistos ir kam sulaikysite, bus sulaikytos"** (Jono 20, 22-23).

Kitą kartą po prisikėlimo Kristus pasirodė prie Tiberijados jūros ir ta proga Šv. Petrui pavedė savo įkurtą Bažnyčią valdyti ir jai vadovauti, ištardamas šiuos pilnus pasitikėjimo žodžius: **"Ganyk mano avinėlius, ganyk mano avis"** (Jono 21, 15-17).

Tik palikęs savo naujai gimusią Bažnyčią į Šv. Petro rankas, Kristus sugrįžo atgal į savo Tėvo namus. Bet netrukus (už dešimt dienų) atsiuntė Šv. Dvasią, kuri pripildė apaštalų širdis naujos ugnies, sustiprindama naujai misijai.

Šv. Dvasia, kuri veikia Bažnyčioje ir padeda jos vadams, popiežiams ir vyskupams, sunkioje jų misijoje, lydi visą laiką savo Bažnyčią ir nuolatos ją atnaujina: savo įkvėpimais, savo paraginimais ir savo sustiprinimais.

MŪSŲ PADĖKA

Visų krikščionių pareiga pirmoje vietoje yra būti dėkingiems už Kristaus mirtį, jo duotus sakramentus, bei matomus Bažnyčios vadovus kunigus ir vyskupus, bei vyriausią galvą — popiežių.

Antroje vietoje turime stengtis pasinaudoti Bažnyčios teikiamais sakramentais ir jų vadovų patarimais. Turime likti ištikimi savo tikėjimui, savai motinai — Bažnyčiai, kuri krikšto metu mus pagimdė naujam krikščioniškam gyvenimui.

Trečioje vietoje turime būti pavyzdys kitiems krikščionims, kad jie matydami mūsų gerus darbus, pripažintų Kristų ir priartėtų prie Bažnyčios ir jos sakramentų gaivinančių šaltinių.

Tat, stenkimės gyventi tikėjimo šviesoje, sakramentų gaivinami ir atlikdami gerus darbus dėl mūsų brolių ir sesių sielos ir kūno gerovės, kad būtume verti dalyvauti Kristaus džiaugsme.

kun. Augustinas.

IŠ KATALIKIŠKO PASAULIO

• **Sofijos,** (Bulgarija), katalikų vyskupas mons. Kokov, valdžios parėdymu ,patalpintas psichiatrinėje ligoninėje. Bulgarija yra stačiatikių kraštas, turi tik apie 70.000 katalikų, kurie nuo 1948 metų yra nuolat valdžios persekiojami, tikslu juos visai išnaikinti. 1952 m. Nikopolo vyskupas buvo nubaustas mirties bausme ir nors nebuvo sušaudytas niekas iki šios dienos nežino jo likimo. Bulgarijos katal. Bažnyčia negali ruošti nei šventinti naujų kunigų. Šiuo metu randasi krašte 60 kunigų, kurių jauniausias turi 50 metų. Katalikų kunigai yra griežtoje policijos kontrolėje ir religinis tikinčiųjų gyvenimas rubežiuojasi vien tik pamaldomis.

• **Mendozos apylinkėje** randasi sunkiai pasiekiamas kalnas Aconcagua (apie 9.120 m. aukštumo). Jį pasiekė ir pačioje viršūnėje atlaikė šv. Mišias ir išdalino komuniją kunigas pranciškonas Nicolas Raimondi iš Olavarria miesto. Mišiose dalyvavo penki alpinistai iš Meksikos, pasiekę tuo pačiu metu kalno viršūnę. Šios yra ketvirtos mišios, atlaikytos šio kalno viršūnėje visoje Andų kalnų istorijoje. Meksikiečių grupėje buvo ir viena moteris meksikietė, pasiekusi Aconcaguą. Kunigas Raimondi pradėjo kopti į kalną su "Club Andinista Olavarria" ekspedicija, bet viršūnę pasiekti galėjo tik jis vienas, kur susitiko su meksikiečiais. Aconcagua kalne jie išbuvo vieną valandą, tuo metu buvo atlaikytos mišios ir palikti jų buvimo kalne ženklai. Kopdami jie matė sušalusį japono alpinisto Massao Uji lavoną, kuris sušalo kelyje vos 40 metrų nepasiekęs viršūnės.

• **Wroclavo lietuviai Lenkijoje** išsikovojo Mišias lietuvių kalba. Spėjama, kad jiems padėjo pernai Lenkijoje lankęsis lietuvių bičiulis kard. A. Samore, tada priėmęs lietuvių delegaciją tuo reikalu. Leidimo lietuviškom mišiom vis dar negauna Varšuvos lietuviai.

• **Viso pasaulio katalikų** vyskupų sinodas šaukiamas 1974 m. spalio mėn. Romoje. Svarbiausia nagrinėjama tema bus "Moderniojo pasaulio sukrikščioninimas".

KOLUMBIJOS PEZIDENTAS PRIĖMĖ LIETUVIŲ DELEGACIJĄ

Lietuvos neprikl. šventės proga ir minint Kolumbijos lietuvių kolonijos įsteigimo 25 metų sukaktį, vasario 22 dieną, Kolumbijos prezidentas Misael Borrero priėmė Kolumbijos Liet. Bendruomenės delegaciją. Delegaciją sudarė: PLB pirm. Bronius Nainys, Kolumbijos lietuvių katalikų komiteto pirmininkas kun. Mykolas Tamošiūnas, Bogotos LB apylinkės pirmininkas dr. J. Zaranka, konsulas Stasys Sirutis, Tautinių Šokių grupės "Gyvataro' vadovė Genovaitė Breichmanienė, Bogotos lietuvių moterų klubo pirmininkė Nijolė Stasiukynienė, Medelino lietuvių jaunimo atstovė Rasa Šernaitytė ir Kanados lietuvių jaunimo atstovai, "Gyvataro" nariai, Lina Virbickaitė, A. Gudinskas, Kazvs Deksnys ir Lukošius. Viso vienuolika asmenų. Priėmime dalyvavo ir prezidento žmona.

Priėmimo metu buvo įteikti atatinkami raštai. Kolumbijos lietuvių buvo paruoštas memorandumas, kuriuo Kolumbijos prezidentas buvo prašomas Lietuvos reikalus ginti Jungtinėse Tautose ir taip pat buvo pareikšta padėka už lietuviams suteiktą globą. PLB valdybos rašte buvo prašoma, kad Kolumbijos vyriausybė įteiktų Jungtinėms Tautoms Jaunimo peticiją.

Delegaciją pristatė ir prezidentą pasveikino Lietuvos konsulas Sirutis. Trumpas kalbas pasakė Bogotos LB apylinkės pirmininkas dr. J. Zaranka, PLB pirm. Bronius Nainys ir Lina Virbickaitė perskaitė Kanados min. pirm. P. Trudeau telegramą. Prezidentui ir poniai buvo įteiktos dovanos: medžio drožinys — koplytstulpis ir gintariniai karoliai.

Prezidentas delegaciją šiltai priėmė, padėkojo už dovanas ir savo trumpame žodyje pabrėžė, kad šiuo metu pribrendo reikalas, kad tautos turi vienos kitom nelaimės atveju padėti ir kad žmogaus l a i s v ė turi rūpėti visiems, nes ji yra aukščiausias jo gyvenimo siekimas. Jis pasakė, kad Kolumbijos tauta lietuvių tautą užjaučia, jos reikalus supranta ir yra pasiryžusi padėti.

Prezidentas pažadėjo raštuose nurodytus klausimus išstudijuoti ir ieškoti būdų konkrečiai pavergtai Lietuvai padėti. Prezidento žmona žavėjosi puošniais Virbickaitės tautiniais drabužiais ir gėrėjosi dovanomis. Delegacijos vizitas užtrūko virš pusės valandos.

———=———

• **Prie Otavos (Kanada)** parlamento rūmų susirinkę tūkstančiai už gyvybę kovojančių demonstrantų, padėjo gėles bei vainikus prisiminimui 40.000 praeitais metais nužudytų negimusių kūdikių Kanadoje.

• **Druskininkų kurorte** šiuo metu veikia 4 mineralinių šaltinių šuliniai. Mineralinis vanduo laikosi maždaug 240 metrų gilumoje.

KAUNAS TURĖJO VANDENTIEKĮ JAU 16 AMŽIUJE

Ok. Lietuvos, spaudoj pasirodė žinių, kad Kaune darant visokius kasinėjimus, tiesiant gatves užtikti buvusio vandentiekio įrengimai. Tvarkant senamiesčio gatves, rastos senovės vandentiekio liekanos. Mediniai, nuo laiko sutrūniję vamzdžiai, sujungti geležinėmis movomis (sujungimais). Archeologai nustatė, kad šis vandentiekis veikė šešioliktam amžiuje. Vandenį jis ėmė iš šaltinių, trykštančių Žaliakalnyje ties Mickevičiaus gatve. Vanduo tekėjo į smukles, užeigos namus, amatininkų cechus ir valstybines įstaigas.

Tos žinios parodo kokia aukšta buvo ano meto Lietuvos miesto technika, neatsilikusi nuo Vak. Europos, o nelaiminga 1795 metų rusų okupacija sustabdė Lietuvos pažangą 123 metams.

• **Nuo grasinimų dar niekas nemirė.** Indiečiai.

CONVOCATORIA A ASAMBLEA GENERAL ORDINARIA DEL

CENTRO LITUANO

Asociación de Socorros Mutuos y Cultural
Fundada el 10 de Octubre del año 1926
Personería Jurídica otorgada por el P. E. Nacional
por Decreto N° 25.362 de Fecha 13 - VII - 1951

MEMORIA Y BALANCE GENERAL CORRESPONDIENTE AL AÑO 1973

Sr. Asociado:

En cumplimiento de lo dispuesto por nuestro estatuto y reglamento social tenemos el agrado de dirigirnos a Ud. con el objeto de invitarle a concurrir a la Asamblea General Ordinaria que se llevará a cabo en nuestro local social, calle Tabaré 6950 Capital, el DOMINGO 28 DE ABRIL DE 1974 a las 16 hs. a fin de tratar el siguiente:

ORDEN DEL DIA

1°) Apertura de la Asamblea.
2°) Lectura del Acta de la Asamblea anterior.
3°) Designación de dos socios para firmar el Acta.
4°) Consideración de la Memoria, Inventario, Cuenta de Gastos y Recursos y Balance General correspondiente al año 1973 e informes del Organo de Fiscalización.
5°) Aceptación de nuevos socios.
6°) Renovación de los tres vocales suplentes de la Comisión Directiva y un vocal suplente del Organo de Fiscalización.
7°) Informes de construcción.
8°) Cierre de la Asamblea.

Nélida Misiunas de Delbene — Secretaria
Alfredo Ruplenas — Presidente

DE LOS ESTATUTOS DEL CENTRO LITUANO:

Art. 42. — Las asambleas se celebran validamente, aún en casos de reformas de Estatutos y de disolución social, sea cual fuere el número de socios concurrentes una hora después de la fijada en la convocatoria si antes no se hubiese reunido ya la mitad más uno de los socios con derecho a voto. Las resoluciones se adoptarán por mayoría de la mitad más uno de los socios presentes a la votación, que será ordinariamente por signos, pero cuando la Asamblea lo resuelva, la votación puede ser secreta o nominal.

IŠ BERISSO LIETUVIŲ PADANGĖS

VAKARIENĖ

"Mindaugo" draugijoje kovo 30 d. buvo suruošta puiki žuvų vakarienė. Žuvies prigaudyti pasirūpino pirmininkas Bronius Marcinkevičius, gi ją skaniai pagamino Juozas Bukauskas. Žuvies patiekalai labai pritiko gavėnios laikui. Skaniais pyragais pavaišino Steřanija Šešlauskienė.

BAIGĖ AUKŠTĄJĮ MOKSLĄ

Angela Regina Dulksnytė, gyvenanti Berisso mieste, šių metų kovo 27 d. sėkmingai baigė Terrero institutą La Platoj, gaudama anglų kalbos profesorės titulą. Šiame institute A. Dulksnytė studijavo 4 metus, o prieš tai 12 metų mokėsi anglų kalbos Oxford'o institute tame pačiame La Platos mieste, Buenos Aires provincijoj.

A. Dulksnytė kaip profesorė jau darbuojasi Escuela profesional mixta Nr. 1, Ensenada mieste, netoli Berisso.

Iškilmingas diplomų įteikimas visiems baigusiems aukštąjį mokslą bus La Platos Katedroj šių metų spalio mėnesį.

Širdingai sveikiname mielą profesorę A. Dulksnytę, su baigimu ir linkime jai ko geriausios sėkmės bei Dievo palaimos profesiniame darbe! — Kartu linkime nenutolti ir nuo lietuviškos veiklos.

J.N.P.

SVEČIAS IŠ URUGVAJAUS

Vytautas Dipnas buvo atvykęs iš Montevideo ir viešėjo pas savo tetą Norbertą Alasevičienę, Avellanedoje, taip pat apsilankė ir Berisse, aplankydamas Benedikto Žeknių šeimą. Balandžio 14 d. svečias grįžo į Urugvajų.

• **"Mindaugo" draugijos narys** Adolfas Pamparas susilaukė sūnaus ir iš to džiaugsmo suruošė puikią vakarienę savo draugams, kurie linksmai vaišinosi ir linksminosi linkedami sūnui laimingai augti.

Svečias.

• **Vincas Marcinkus**, gyv. Berisse, rastas nukritęs gatvėje. Paguldytas Sanatorio Torax, kur žmonos bei gydytojų priežiūroje pamažu sveiksta.

GIMTASIS KRAŠTAS APIE A. L. BALSĄ

Kai "Laiko" puslapiuose padėjome ALOS Tarybos paaiškinimą, kodėl p. Ožinskas nėra pageidaujama Vasario 16 Dienos minėjime — atkreipiant dėmesį į "A. L. Balso" dvilypią liniją ir aiškų slinkimą į okupantų glėbį.

Ponas Ožinskas neatsakė į šią iškeltą mintį, bet leidosi į įprastą "A. L. Balsui" atskiro asmens puolimą ir šmeižimą. Polemika taip pat turi savo taisykles ir etiką ir jos reikia laikytis. Koliotis galima turguje, gatvėje, bet ne laikraščio puslapiuose.

Todėl esant tokiam oponentui, **mums tenka tik pareikšti, kad toliau į šias diskusijas nesileisime ir su šiuo straipsniu jas baigiame.** Mes neesame linkę į atskirų asmenų puolimą (kaip tai daro bolševikinė spauda).

Vieną tik tenka konstatuoti, kad tarp visų išsisukinėjimų, p. P. Ožinskas pripažino, kad Lietuvos okupacijos sukakties "šventėje" dalyvavo ir ten kalbėjo, nesvarbu kokia tema ir nesvarbu ar išprovakuotas ar savo noru. Faktas, kad balsiečių dalyvavimas buvo aktyvus ir, reikia manyti, kad kartu su sovietų atstovu plojo besidžiaugdamas "tokia sukaktimi". (Tokia išvada peršasi skaitant to minėjimo aprašymą "A. L. Balso" puslapiuose).

Ponas Ožinskas daro labai "drąsų sprendimą" priskirdamas straipsnį, pasirašytą "Laiko skaitytojas" p. A. Mičiūdui. Mes gavome kelis ta tema straipsnelius, pasirinkome patį tinkamiausią ir galime užtikrinti, kad jis nėra p. Mičiūdo rašytas.

Gaila, kad paskutiniame "A. L. Balso" Nr. p. Ožinskas mini prof. J. Ereto pavardę, prisimindamas, kad jis buvęs jo adjutantu. Tuomet, gal būti taip, tai buvo gal prieš keturiasdešimts metų, bet šiandieną prof. Eretas tikrai p. Ožinsko nepriimtų į adjutantus.

Prof. Eretas buvo pašventęs visą savo gyvenimą atsistatančiai nepriklausomai Lietuvai. Jis buvo angelaičių ir pavasarininkų kūrėjas ir visas jo gyvenimas iki šiai dienai pašvęstas kovojančiai lietuvių tautai už laisvą ir nepriklausomą Lietuvą. Tuo tarpu "A. L. Balse" bijoma net rašyti apie lietuvių kovotojų pastangas, gi Vliko veikla vadinama "vaduotojų svaiščiojimais".

Dabar pažiūrėkime, kas gi gina p. Ožinską sąryšyje su šia iškelta polemika. Pirmoje eilėje šoko draugas "Vaga" — Argentinos lietuvių komunistų laikraštis, nurodydamas kad ALB labai esanti demokratiška linija (atsieit komunistinė). Toliau pacituosime "Gimtojo Krašto" (komunistų laikraštis skirtas užsieniui, leidžiamas Vilniuje). Šis paminėdamas ALB redaktoriaus K. Norkaus mirtį, tarp kitko, pasidžiaugė, kad "A. L. Balsas" pastaraisiais metais padarė akyvaizdų posūkį" — į komunizmą ir kad dar dabar jis esąs tame "pozitiviame posūkyje".

Gaila popieriaus ir vietos, apie tai daugiau nekalbėsime.

"Laiko" Redakcija.

ALBERTO E. TIMINSKAS

"COCHERIA"

AMBULANCIAS – SEPELIOS – CASAMIENTOS

Pasirūpina laidotuvėmis — veža ligonius — daro keliones į tolimenes vietas — nuomoj automobilius vestuvėms ir krikštynoms.

Av. PAVON 11070 T. E. 243-5654 — Temperley F.C.N.G.R.

Sucursal BALCARCE 510 Lomas de Zamora

COCHERIA ROCCO

Mandagus patarnavimas, mirusiųjų pervežimas, autai vestuvems.

Lietuviams nuolaida.

VIAMONTE 1340 - Lanus Oeste

T. E. 241 - 3444

TOMAS YARLORI IR SŪNUS

LAIDOJIMO ĮSTAIGA

Malonus patarnavimas. Patalpos šermenims. Mirusiųjų pervežimai. Autai vestuvėms. Lietuviams didelė nuolaida.

Avda. RIESTRA 6292 - Villa Lugano - T. E. 60-3271

Skyrius: Larrazabal 3684

URUGVAJUS

• **Taut. šokių ansamblis "Ąžuolynas"** išrinko naują valdybą: pirm. J. K. Mockevičius, kasin. O. Grabowski, nariai: M. I. Kamandulytė, D. Acosta, R. Geležauskas.

• **Keliauja:** Angela Juozauskienė su dukra Ilda atostogavo Kordoboje, Zuz. Štendelytė ir jos vyras C. Benitez išvyko į Bariloche, ten pat išvyko jos teta Genė Petkevičiūtė su vyru, Elvyra Kaušilienė iš Bs. Aires savaitę laiko praleido Montevideo mieste, buvo apsistojusi pas E. Jusį. Teofilė Marčiukaitienė iš Bs. As. viešėjo pas savo sūnų Montevideo mieste, Ant. Župka lankėsi Bs. As., Vyt. Bagurskas su žmona ir E. Klimas su žmona atostogavo Kordoboje, Leokadija Mockevičiūtė atostogavo savo vasarnamy Aguas Dulces vietovėje.

• **Kovo 31 d. išrinkta nauja U. Liet. Kultūros** draugijos valdyba: St. Goda - pirm., Pr. Stanevičius - vicepirm., T. Dorelytė - sekret., D. Acosta vice sekr., R. Mačanskis - iždin., Genė Petkevičiūtė de Pascoli - vice iždi., Vyt. Dorelis - narys. **Revizijos komisija:** Dr. Vyt. Bagurskas, dr. Albina Milašiūtė ir Jonas Kamandulis.

PAS MUS

PADĖKA

Iš širdies dėkojame visiems, kurie mus atjautė mūsų taip skaudžioje valandoje mirus mano mylimam vyrui ir šeimos tėvui Kazimierui Sadukui, atsilankiusiems į šermenis, pareiškusiems užuojautą per spaudą, laiškais ir žodžiu ,papuošusiems mirusiojo karstą gyvų gėlių vainikais ir palydėjusiems į amžino poilsio vietą.

Visiems nuoširdžiausiai dėkojame.

žmona M. Sadukienė, duktė M. Kalainienė, sūnūs: Kazys, Antanas ir Vincas su šeimomis. — Kordoba.

PADĖKA

Mirus mūsu dėdei a.a. Klemensui Viečiui, nuoširdžiai dėkojame visiems atsilankiusiems šermenyse, palydėjusiems į kapines bei pareiškusiems mums užuojautą.

Krikšto duktė Albina Viečiūtė Štendelienė su vyru Leonu Štendeliu, Jonas Viečius - gyv. Urugvajuje, bei visi broliavaikiai gyven. Argentinoje.

LUJAN

Lietuvių šventųjų metų maidinga kelionė į Marijos šventovę Lujan mieste, įvyko 21.IV.1974 m. Susirinko apie 300 maldininkų iš Avellanedos, Buenos Aires, Lanus Temperley, Berisso ir kitų vietovių. Važiuota su liet. parapijos suorganizuota ekskursija autobusais, o su savo autais prie ekskursijos prisidėjo: Kazlauskai, Kaminskai, Blujai, Lysai, Mikelioniai, kiti vyko traukiniu ar kitom susisiekimo priemonėm.

Pamaldos lietuviams buvo 11 val. prie didž. altoriaus, kurias atlaikė ir pritaikintą pamokslą lietuvių ir ispanų kalba pasakė kun. Aug. Steigvilas. Kitus religinius patarnavimus atliko kun. Ant. Lubickas.

Po pietų, 15.30 val. visi vėl buvo susirinkę į bažnyčią, kur buvo lietuviškos pamaldos ir procesija su Lujan Marijos stovyla. Baigus visų bendrai sugiedotas Lietuvos Himnas.

Oras buvo gražus, visi maldininkai dvasiniai atsigaivinę buvo patenkinti kelione. Maldininkų kelionei vadovavo P. Gudelevičius.

Skaityk ir platink "LAIKĄ"

Baldų Fabrikas

"PICHINCHA"

Plakardai, vienietiški baldai, įrengimai, užsakymai.

LISAUSKAS IR SŪNUS

Pichincha 2577 Lanus Este

MŪSŲ MIRUSIEJI

† **Michalina Astrauskaitė Jašauskienė**, 69 metų amž. mirė 1974 m. balandžio 9 d. Berisse. Buvo kilusi iš Troškūnų, Panevėžio apskr. Į Argentiną atvyko 1930 m. Liūdesyje liko vyras Jonas Jašauskas, sūnus Jonas, marti Iris Antanini, sesuo Veronika Žemaitienė su šeima, anūkai Miriam ir Guillermo ir kiti giminės. Sekančią dieną palaidota La Platos kapinėse, padengiant kapą gyvų gėlių vainikais.

Miela tautiete, ilsėkis ramybėje Argentinos žemėje!

Kaimynas.

† **Salamonas Antanaitis**, dėstęs fiziką ir matematiką Vasario 16 D. gimnazijoje, žuvo auto nelaimėje spalio 15 d. Huettenfelde, Vokietijoje. Buvo kilęs iš Šakių apskr. Mokytojavo įvairiose Lietuvos gimnazijose. Pasitraukęs į Vakarus liko V. Vokietijoje. Iškilmingai palaidotas Huettenfelde dalyvaujant Vasario 16 D. gimnazijos moksleiviams ir mokytojams.

† **Dr. Petras Baublys**, Vilniaus universiteto vaikų ligų katedros vedėjas, žuvo gruodžio 16 d. lėktuvo, skridusio iš Vilniaus į Maskvą, katastrofos metu drauge su kitais keleiviais. Buvo gimęs Lydoje lietuviškoje šeimoje, 1914 m. mokėsi Vilniuje. Pasirinko vaikų ligų specialybę, daug dirbo okup. Lietuvos vaikų sveikatos pagerinimui. Kaip gydytojas buvo žinomas ir už Lietuvos ribų. Liko žmona Janė, sūnus Alis — taip pat gydytojas ,duktė Sigita — studentė, broliai JAV., Anglijoj ir Vokietijoj.

† **Aviac. kapitonas Raymondas Matulis** žuvo lėktuvo nelaimėje skrisdamas sprausminiu lėktuvu ties Meksika sugedus ir sprogus jo lėktuvui. Prancūzijoj 1972 m. baigė teisių pilotų mokyklą. Tarnavo Vietname 18 mėnesių ir buvo apdovanotas aukščiausiais medaliais Liko žmona Linda ir sesuo Elissa.

† **Jonas Kolaitis**, 16 metų amž., industrinės mokyklos mokinys, netikėtai mirė balandžio 16 d. Jaunuolis buvo išvykęs į Deltos salas su tėveliu ir savo broliukais praleisti Didž. Savaitės laisvalaikį. Ten besant staiga atakuotas ligos, greitai nugabentas į vietos ligoninę, vėliau perkeltas į Muñiz ligoninę, kur ir mirė. Gydytojai ,tikrai negalėjo nustatyti ligos priežasties. Nuliūdime liko tėvai Vytautas ir Albina Kolaičiai, broliai Eduardas 19 m., Adrianas 5 metų ir sesutė Kristina 15 m. amž., senelis Juozas Kolaitis sulaukęs jau 86 metus amž., teta Elena Kolaitytė Runimienė su šeima gyv. Š. Amerikoje. Runimų šeima gyv. Quilmes ir kiti artimieji. Palaidotas Flores kapinėse.

"WYNNER" S.R.L.

FABRICA DE REGULADORES DE VOLTAJE PARA AUTOMOTORES Y MINI CARGADOR DE BATERIA

A. Sapas y A. Siegerist

CATAMARCA 769 V. ALSINA

Tel.: 208 - 3459

† **Rimvyda Normantaitė Baltutienė**, 50 m. amž., baigusi Telšių gimnaziją, mirė Australijoje, palikusi vyrą Pov. Baltutį ir penkius vaikus.

† **Juzė Augustaitytė Vaičiūnienė**, 79 m. amž. mirė čikagoje vasario 28 d. Buvo žinoma visuomenininkė, pedagoge, skaučiu vadovė, poetė. Nuo 1915 metų bendradarbiavo lietuvių spaudoje išleido penkias eilėraščių knygas.

† **Kazimieras Ivoška**, mirė šių metų kovo 31 d. savo sesers Stasės ir Antano Jančių namuose, Lomas de Zamora, kuri jį serganti globojo ir pasirūpino jo palaidojimu. Buvo gimęs 1909 m. Varnionių km. Šiaulėnų valsč. Šiaulių apskr. Į Argentiną atvyko 1929 m. čia dirbo kaip gėlininkas įvairiose gėlių parduotuvėse. Ilgą laiką dirbo "Casa Belsa", paskutiniuoju laiku "Los Claveles" gėlių parduotuvėse. Buvo išėjęs į pensiją. Nuliūdime liko sesuo ir švogeris Stasė Ivoškaitė ir Antanas Jančiai, Lietuvoje liko brolis Jonas ir sesuo Adėlė abu su šeimom. Palaidotas Lomas de Zamora kapinėse.

† **Kanauninkas Petras Rauda**, 80 m. amž., mirė Vilniuje š. m. kovo 7 d. Buvo Panevėžio vyskupijos garbės kanauninkas. Žymus pedagogas, didelę savo gyvenimo dalį buvo pašventęs jaunimo auklėjimui. Dirbo įvairiose gimnazijose, prieš antrąjį pas. karą buvo Utenos gimnazijos direktorium, vėliau Zarasų gimn. kapelionu. Esant jam klebonu Utenoje 1946 m. bolševikų buvo išvežtas į Sibirą, iš kur grįžo po 10 metų, paskirtas Biržų klebonu vėl buvo ištremtas keturiems metams į Sibirą už jaunimo religinį auklėjimą. Daug rašė spaudoje. Grįžęs iš tremties 1961 m. gyveno kaip altarista Svėdasuose.

Už Mirusius

• Už a.a. **Ona Molevikaitę Kulikauskienę**, jos vienų metų mirimo sukaktyje, bus atlaikytos šv. mišios Aušros Vartų liet. parap. bažnyčioje šių metų gegužės 10 d. 18.30 val.

Artimuosius kviečia

vyras Vladas Kulikauskas, duktė Juana Andrulionienė su šeima.

• Už a.a. **Antaną Dumbliauską**, jo trijų metų mirties sukaktyje, bus atnašautos šv. Mišios šių metų gegužės 25 d. 10 val. Aušros Vartų liet. parapijos bažnyčioje.

Artimuosius kviečia

žmona Lidija Dumbliauskienė.

Brangiai mamytei ir senelei **APOLONIJAI KAZLAUSKIENEI** mirus, liūdinčią dukrą Valeriją Deveikienę su šeima, nuoširdžiai užjaučiame.

Adelė Andriuškienė.

Leopoldas Stankevičius su šeima.

Brangiai p. Valerijai Deveikienei, dukrai dr. Audrai, sūnums Romui ir Juozui jų mamytei ir senelei **APOLONIJAI KAZLAUSKIENEI** Lenkijoj mirus, reiškiame mūsų nuoširdžią užuojautą.

Antanina ir Stasys Mikelioniai.

Buenos Aires & Avellaneda

L. K. RELIGINĖS ŠALPOS RĖMĖJŲ VYRIAUSIOJI VALDYBA

D. G.

Rusiškasis komunizmas pavergtoje Lietuvoje persekioja tikėjimą. Daug bažnyčių ir visos koplyčios valdžios atimtos. Kunigų seminarijos ir vienuolynai panaikinti. Mokyklose ir organizacijose jaunimas auklėjamas bedieviškai. Tikintiesiems trukdoma atlikti religines pareigas. Kunigų darbas labai suvaržytas. Valdžiai bažnyčioms uždėjus didžiulius mokesčius, jų išlaikymas tikintiesiems pasidarė sunkiai įmanomas.

Ir sunkiausią priespaudą kęsdami tikintieji priešinasi visomis išgalėmis: rašo komunistinei valdžiai memorandumus, prašymus, skundus, reikalaudami tikėjimo laisvės. Neturėdami jokios katalikiškos spaudos, 1972 m. pogrindyje jie pradėjo leisti "Lietuvos Katalikų Bažnyčios Kroniką", kurios jau pasirodė 7 numeriai.

Šios "Kronikos" visi numeriai nežinomais keliais yra patekę į Vakarus. L. K. Religinės Šalpos Rėmėjai visą šią 7 numerių "Lietuvos Katalikų Bažnyčios Kroniką" dabar JAV leidžia atskira knyga. Ji turės apie 300 p. Knygą redaguoja ir jai įvadą parašė vienas žymus lituanistikos profesorius. Tai bus pirma dokumentinė knyga iš pavergtos Lietuvos, kurioje konkrečiais faktais pavaizduojamas ten dabar žiauriai vykdomas tikėjimo persekiojimas.

JAV, Kanadoje ir Australijoje knygos kaina 2.50 dol., įrišta 3.50 dol. Europoje 2 dol., įrišta 3 dol.; Pietų Amerikoje 1 dol., įrišta 2 dol.

Prašome visus lietuviškų parapijų klebonus, kapelionus bei misijų vadovus, įvairių organizacijų valdybas ir pavienius platintojus paskelbti savo apylinkės lietuviams apie leidžiamą "L. K. B. Kroniką" ir užsisakyti galimai didesnį egzempliorių skaičių platinimui. Anksčiau užsisakiusieji, pirmieji ją gaus. Už gautas knygas atsilyginti — jas išplatinus.

Užsakymus ar aukas siųsti: L. K. Religinės Šalpos Vyr. Valdyba, 6825 So. Talman Ave., Chicago, Ill. 60629. U.S.A.

L. K. Religinės Šalpos Rėmėjų Vyr. Valdybos vardu

Kun. K. Kuzminskas.

Pastaba: Knygą galima užsisakyti Aušros Vartų parapijos raštinėje.

LAIKUI AUKOJO

$ 5.000 — Jonas Stankūnas
„ 2.000 — Valerija Deveikienė
„ 2.000 — Balys Kiesylis
„ 1.200 — J. Kar. Kaušilas
„ 1.000 — V. Vasiūnienė
„ 1.000 — Pranas Jūrelė
„ 1.000 — Ant. Jurgelevičius
„ 1.000 — J. Tamošaitis
„ 700 — Adėlė Andriuškienė
„ 500 — N. N.
„ 500 — Ant. Žvirblis
„ 200 — Ant. Žydelis
„ 200 — Kazim. Stankūnas

KALENDORIUI AUKOJO

$ 5.000 — Jonas Vilys
„ 1.200 — Petras Rudėnas
„ 1.000 — Jonas Rudėnas
„ 1.000 — J. Tamošaitis
„ 1.000 — Nap. Kazanavičius
„ 1.000 — V. Vasiūnienė
„ 500 — Kazim. Leščiukaitis
„ 400 — Jonas Baranauskas
„ 400 — Marija Bendorinienė
„ 200 — Kostas Murauskas
„ 200 — Juozas Kasparavičius
„ 200 — K. Markauskas
„ 200 — Jurgos Naudžius
„ 200 — Andrius Sinkevičius
„ 200 — Juozas Brasas
„ 200 — Sof. Palikas
„ 200 — Vincas Norkaitis

Už aukas nuoširdžiai dėkoją

"Laiko" Administracija.

Seselė Elenisa - Joana Buzaitė, iš Argentinos išvykusi į Š. Ameriką, dirba pastoracinį darbą Čikagoje. Ji lanko šeimas, organizuoja moterų ir vyrų kursus, ragindama juos prie krikščioniško gyvenimo. Duoda konferencijas tėvams vaikų auklėjimo klausimais, ypatingai ispanų kalbos žmonėms, atvykusiems iš Puerto Rico, Meksikos ir Kubos. Dėsto ispanų kalbą aukštesniuose mokyklos skyriuose. Seselė Elenisa rašo, kad turinti daug darbo, bet negalinti užmiršti savo krašto — Argentinos ir tikisi neužilgo čia sugrįžti.

• **"Ateities"** ansamblio dalyviai **Osvaldas Levanavičius ir Maria Ines Miranda,** praeito mėn. 23 d. sukūrė šeimos židinį lietuvių parapijos bažnyčioje. Prie altoriaus juos palydėjo jaunųjų tėveliai: Antanas ir Dom. Levanavičiai ir S. ir B. Miranda. Vestuvinės vaišės įvyko Susivienijimo salėje, aptarnaujant cukrainei "Miguel". Jaunieji ta proga gavo daug brangių dovanų ir piniginių aukų. Povestuvinei kelionei išvyko į Argentinos pietinį pajūrį, apsigyvendami Trelew mieste, kuriame Osvaldas gavo darbą.

Prieš tai jaunimas jiems buvo padaręs priešvestuvinį "atsisveikinimą" V. Elisoje, kur linksmai buvo praleistas sekmadienis.

• **Šių metų sausio mėnesį** padarytu patvarkymu, JAV ambasados pirmasis sekretorius **Dr. Vytautas A. Dambrava** paskirtas šios ambasados patarėju ir krašto direktorium (public affairs). Anksčiau Dr. Dambrava ėjo krašto vicedirektoriaus pareigas. Tuo pačiu patvarkymu ankstyvesnis ambasados patarėjas iškeltas į Vašingtoną.

Dr. Dambravos laukia naujas paskyrimas Caracas. Jis ten turėjo išvykti jau prieš kelis mėnesius, tačiau naujo ambasadoriaus Robert C. Hill prašymu, Dr. Dambravai sutikus, jo perkėlimas atidėtas. Savo naujas pareigas Venezuelos sostinėje jis pradės šių metų rugsėjo mėnesį.

PUIKI ŠEIMOS ŠVENTĖ

Aleks. Artūro ir Lilės Švenčionytės Mičiūdų šeimoje buvo gražus įvykis — jų vyresnės dukros Celios 15 gražių pavasarių sukaktis.

Tėveliai ta proga padarė puikią šventę. Lietuvių Centro salėje 20.IV. 1974 m. buvo suruošta vakarienė, kurioje dalyvavo apie porą šimtų kviestinių svečių, p. Mičiūdų draugų ir giminių. Vakarienė buvo paruošta žinomos kulinarės p. Em. Tubelytės aptarnauta cukrainės žmonių. Vakarienės metu ir šokiams grojo orkestras.

Pirmąjį valsą, pagal tradiciją, jaunoji Celija sušoko su savo tėveliu, vėliau su seneliu p. Švenčioniu, su dėde kap. Faustinu Švenčioniu ir tada prasidėjo bendri visų šokiai jaunų ir senų. Šventėje dalyvavo daug jaunimo. Buvo visas SLA ansamblis, kuriam priklauso Celia.

Lili ir Artūras Mičiūdai nuolat sukosi tarp stalų prižiūrėdami, kad svečiams nieko netrūktų. Paskiausiai buvo prapiautas didžiulis penkiaukštis tortas, sugiedota Ilgiausių Metų ir linksmintasi iki vėlyvos naktelės. Celija ta proga gavo daug gražių dovanų.

Linkime sukaktuvininkei gražiausių ir linksmiausių metų!

GEGUŽĖS MĖN. PARENGIMAI

Gegužės 5 d. Lietuviu Centre — **Motinos Diena** (Tą pačią dieną prasideda lietuviškos pamaldos V. Lugane 17.30 val.). Gegužės 12 d. SLA rūmuose — **Motinos Diena.** Gegužės 13 d. lietuvių parapijoj — **Lietuvių Maldos diena už Lietuvą** 17 val. Gegužės 19 d. 17 val. Motinos Dienos minėjimas lietuvių parapijoje.

NAUJA KNYGA

Jau greitai pasirodys "Laiko" spaustuvėje knyga "NERAMI ŠIRDIS", parašyta kun. A. Steigvilo. Tai trumpi religiniai apmąstymai, laike liturginių metų.

Prie šios knygos išleidimo prisidėjo šios ponios: Eleonora Jasinevičienė su 5.000, Rozalija Kazeliūnienė su 10.000, Agota Orlovienė su 10.000 ir Konstancija Povilionytė su 10.000 pezų. Už šias aukas knygos leidėjas ir autorius lieka nuoširdžiai dėkingas.

Naują knygą bus galima įsigyti "Laiko" Redakcijoje. Jau dabar galima ją užsisakyti. Knygos įteikimas garbės leidėjams įvyks šių metų birželio mėn. 30 d., Marijonų 35 metų jubiliejaus šventėje, Lietuvių parap. salėje.

kun. Augustinas.

SOLIDARUMO DIENA

Lietuvių Atgailos — Maldos ir Solidarumo Diena yra gegužės 13-ji. Tą dieną Aušros Vartų parapijos bažnyčioje prasidės 40 val. Atlaidai, kuriose visi lietuviai yra kviečiami dalyvauti. Bažnyčia bus atdara nuo 6 iki 19 val. Lietuviams skirta šventoji Valanda bus nuo 18 iki 19 val., prašant Tėvynei laisvės.

Visą gegužės mėnesį Aušros Vartų bažnyčioje vyks gegužinės pamaldos, kasdien 18.30 val. Kviečiame visus šiais jubiliejiniais metais kiek galint skaitlingiau jose dalyvauti.

Tėvai Marijonai.

VELYKOS LIETUVIŲ PARAPIJOJE

Kaip ir kiekvienais metais, Velykų Prisikėlimo iškilmės bažnyčioje sutraukė daug lietuviškos publikos. Visi buvo sužavėti iškilmingomis pamaldomis, o ypatingai šv. Cecilijos choro giedojimu, kuriam tą dieną vargonais grojo p. Eleonora Mikučionienė, o chorui vadovavo Antanas Mikučionis. Prie procesijos prisidėjo daug jaunų mergaičių, kurios barstė gėles ir lydėjo vėliavas.

Po pamaldų dar ilgai šventoriuje būriavosi žmonės šnekučiodami su senai matytais pažįstamais ar kaimynais iš Lietuvos, nes į šias pamaldas atvyksta lietuviai net ir iš toliausių Buenos Aires pakampių. Daug kas po pamaldų vyko pasisvečiuoti ir pasveikinti savo giminių ir draugų. Šeimininkės tą dieną lietuvišku papročiu pasiruošė pavaišinti svečius ir savo šeimą — netrūko dažytų kiaušinių ir kitokios užkandos. Praleista diena lietuviu tarpe ir lietuviškoje nuotaikoje, kur netrūko ir lietuviškos sutartinės.

PADĖKA

Jonas Papečkys iš Rosario per kun. **A. Lubicką** atsiuntė Lietuvių Muziejui **a.a. Mato Klimo** palikimą — didelį iškarpų albumą su vaizdais iš lietuviško gyvenimo, tiek Nepriklausomoje Lietuvoje, tiek Argentinoje. Muziejaus vadovybė lieka dėkinga Klimo šeimai už albumo perleidimą ir p. Jonui Papečkiui už jo prisiuntimą per kun. Ant. Lubicką.

Muziejaus Vadovybė.

• **Henrikas Kulikauskas,** gyv. D. Torquato mieste, artimųjų tarpe 18. 2.74 m. paminėjo savo gyvenimo 70 metų sukaktį, kurios proga sulaukė daug nuoširdžių sveikinimų.

• **Kunigo Adolfo Klimanskio** metų sukakties proga, įvyko šv. Mišios šių metų balandžio 15 d. jo tėvo Rapolo Klimanskio namų koplyčioje (Yatay 426, V. Alsina). Mišiose dalyvavo kaimynai ir lietuviai.

• **Zuzana Stendelytė de Benitez** ir Rikardas Benitez, gyvenantieji Urugvajuje, atvyko į Argentiną, kur viešėjo pas savo gimines p. Viečius Bs. Aires mieste ir lankėsi Bariloche.

LAIKAS

PATRIJOTINIO RELIGINIO TURINIO LAIKRAŠTIS

Redaguoja Redakcinė Kolegija. Atsakingas Redaktorius — Augustinas Steigvilas. Administratorius — Pio Gudelevičius. Rankraščiai taisomi, pertvarkomi Redakcijos nuožiūra; nesunaudoti — grąžinami tik autoriui prašant. Kaina Argentinoje metams $ 28,00 administracijoje; $ 30,00 namuose. Kitur — metams 4 dol. Oro paštas metams 7 dol.

XXVI Metai — Nr. 554 1974 m. balandžio mėn. 26 d.

VILLA LUGANO LIETUVIŲ ŽINIAI

Pranešame mieliems Villa Lugano kolonijos lietuviams, jog nuo šių metų gegužės mėnesio pirmojo sekmadienio vėl bus laikomos pamaldos lietuviams Santo Cristo bažnyčioje kartą mėnesyje.

Tokiu būdu, gegužės 5 d. 17.30 val. susirinksime šv. mišioms, pasimelsti už mūsų gyvas ir mirusias Motinas, o po to Lietuvių Centro salėje įvyks Motinos Dienos paminėjimas.

Kviečiame visus šios kolonijos lietuvius g a u s i a i dalyvauti jiems skirtose pamaldose Santo Cristo bažnyčioje kiekvieno mėnesio pirmąjį sekmadienį 17.30 valandą.

Avellanedos Marijonai.

Sesuo M. Lorenza.

ŠVENTO KAZIMIERO SESERŲ NAUJA VADOVYBĖ

Balandžio 15 d. Švento Kazimiero Seserų Centre Čikagoje įvyko šios Kongregacijos Administratorių rinkimai. Buvo išrinkta **Sesuo M. Lorenza** tęsti Generalės pareigas, kurias paskutinius 4 metus taip pasižymėjusi ėjo. Jos padėjėja kaipo Vice-Generolė buvo išrinkta Sesuo M. Joanelė. Patarėjos: Sesuo M. Dorothea, Sesuo M. Winifreda ir Sesuo M. Teresita. Sesuo Andreata buvo paskirta Kongregacijos ekonome, kuri taip pat lieka kitus 4 metus. Joms linkime Dievo palaimos ir geriausios sėkmės jų taip atsakomingose pareigose.

ŽINYNAS

"Laikas" ateinančiais 1975 metais ruošiasi išleisti **Kalendorių - Žinyną,** panašų kaip buvo išleistas 1970 m. Bus papildytas. Tuo reikalu kreipiamės į visus mūsų skaitytojus laiku suteikti savo įstaigų naujus adresus, telefonų numerius, baigusių aukštąjį mokslą ir įvairių profesionalų pavardes ir adresus. Žinyne atspausime viską kas vyksta mūsų lietuvių kolonijoj. Tos žinios pasieks ir visą lietuvišką pasaulį.

• **Martynas Butrimas** lankėsi su ekskursija walnuotose Kordobos apylinkėse. Atostogose praleido virš 20 dienų.

• **Silviją R. Šlepikaitę,** dviejų metų amž., gyv. F. Varela, trenkė elektros srovė. Netoli gyvenantis policijos seržantas Santos Antonio Nieva atskubėjo į pagalbą. Jis tuojau pradėjo vykdyti dirbtinį kvėpavimą, pūsdamas savo paties kvapą į mergytės burną. Su kaimynų pagalba jis nuvežė ją į vietos sanatoriją, kur visą laiką tęsė oro įkvėpimą. Dėkui jo dideliam pasišventimui ir gydytojų pagalbai, mergaitė atsigavo. Apie tai raše dienraštis "La Razon".

• **Robertas Antanas Pocius,** su daina ir gitaros muzika pažįstamas jau senai lietuvių kolonijai, balandžio 5 d. sukūrė šeimos židinį su Mirta Soraide. Religinės apeigos įvyko N. Sra. de Lujan de los Patriotas, o vestuvinė puota vyko salėje Aquiles. Povestuvinei kelionei jaunieji buvo išvykę į Kordobos, Tucuman, Saltos provincijas.

• **Kun. Juozas Stasiulevičius,** buvęs Lanus kapinių kapelionas, nuo balandžio 1 d. Lomas de Zamora vyskupo perkeltas į Maria Auxiliadora bažnyčią, Lomas de Zamora mieste.

Mūsų ligoniai

• **Adelė Grigaitienė,** Sen. Židinio Valdybos pirmininko V. Grigaičio žmona, sunkiai susirgo gavusi priepuolį dėl aukšto kraujo spaudimo, guli sanatorijoje c. B. Mitre 2553, 3 aukšt. kamb. 314 (Cap.).

• **Ona Gybavičienė** ligoninėje Fernandez, turėjo vidurių operaciją, po kurios pamažu sveiksta.

• **A. Našlėnienė operuota,** guli sanatorijoj, c. Pueyrredon 845, II a. salė 202, Cap.

• **Jonas Povilauskas,** Sanatorio Otamendi (Azcuenaga 870, Bs. Aires), 18.4.1974. turėjo vidurių operaciją, po kurios pamažu sveiksta gydytojų ir šeimos priežiūroje.

ARGENTINOS LIETUVIŲ CENTRAS
Tabare 6950, Cap. ruošia savo patalpose

MOTINOS DIENĄ,

kuri įvyks 1974 m. gegužės 5 d. 16 val.

Programą atliks L. Centro mažasis ansamblis, vad. N. Zavickaitei.

Po to bendra **A r b a t ė l ė.**

— — — — — — — — — — — — — —

Šeštadienį, 1974 m. birželio 1 d. 21 val.

DRAUGYSTĖS VAKARIENĖ

Dalyvauja orkestras "OSTENDE".

Įėjimas **tik su iš anksto įsigytais bilietais.**

Skambinkite: A. Ruplėnas: 601-2989; V. Misiūnas: 601-2830, J. Gaidimauskas: 766-1730, J. Mičiūdas: 601-1765.

— — — — — — — — — — — — — —

Sekmadienį, birželio 9 d. 16 val.

K O N C E R T A S

solistė p. **Zuzana Valadkaitė de Lopez.**

Repertuare klasikiniai kūriniai ir lietuviškos dainos.

— — — — — — — — — — — — — —

Į visus mūsų šiuos parengimus lietuviai nuoširdžiai kviečiami atsilankyti.

A. L. Centro Valdyba.