LAIKAS

Nr. 604 – XXIX M.

"EL TIEMPO"

CORREO ARGENTINO CASA CENTRAL

Franqueo Pagado
Concesión Nº 1384

Tarifa Reducida
Concesión Nº 4015

Mendoza 2280, Avellaneda, Buenos Aires
T. E. 208 - 5027
Reg. Nacional de la Propiedad Intelectual
Nr. 1.202.109
Director resp. - P. Agustin STEIGVILAS

BUENOS AIRES - ARGENTINA ◆ PERIODICO QUINCENAL LITUANO ◆ 12 DE JULIO DE 1977.

Naujas Politinis Vingis

Nėra abejonės, kad savo ekonominiu ir kariniu pajėgumu J.A.V. daug sveria pasaulinėje politikoje. Tos politikos posukiai turi todėl didelės svarbos ateičiai.

Stebint šių dienų įvykius darosi aišku, kad nežiūrint Vladivostoko, Helsinkio ir kitokių sutarčių, sovietai atkakliai plečia savo įtaką ir siekia karinio įsistiprinimo toli už savo sienų. Pasikeitimai Afrikoje ir Indijos Vandenyno salose vaizdžiai liudija apie jų tikslus. Šaltasis Karas, todėl tebesitęsia kitokiais būdais ,naujom priemonėm.

Dabartinis J.A.V. prezidentas, palikęs praeityje nejaukias Indokinijos ir Watergate pasekas, ieško išvesti JAV politiką iš sustingimo, kuriame ji atsidūrė po tų įvykių. Karterio priemonės yra tikrai naujoviškos, vertos dėmesio. Jos gali sukelti nemaža rūpesčio sovietams.

Viena iš tokių staigmenų yra santykių atnaujinimas su Kuba. Netenka abejoti, kad Kubai kur kas naudingesni ir parankesni būtų geri santykiai su Vašingtonu negu draugystė su Maskva. Jei Karteris išmus šį ginklą iš sovietų rankų, pasisekimas gautus nemažas. Antra vertus, Maskva gal dėl to perdaug ir nesijaudintų, gerai žinodama, kad rimto karo atveju Kuba per pora valandų netektų bent kokios reikšmės . . .

Antras Katerio žygis, tai Afrikos "atkariavimas" per D. Young. Šis tamsiaveidis Karterio atstovas J. T. Organizacijoj užmergė artimus santykius su juodąja Afrika ir atvirai gina tamsiųjų teises būti pilnais to Žemyno šeimininkais, jei reikia - išmušant baltuosius iš Rodezijos ir P. Afrikos. Panašus posukis tikrai apstulbino juoduosius. Jie jaučia, kad jei reikės pasirinkti, draugystė su Wašingtonu gali būti parankesnė, nei santykiai su Kremlium.

Karteris yra lakios vaizduotės asmuo, todėl iš jo pusės galima laukti ir daugiau panašių išdaigų. Vien laikas parodys jų sėkmingumą. Bent kuriuo atveju, nauja J.A.V. užsienio politika rodo didesnio gaivingumo ir veržlumo nei Niksono ar Fordo laikais.

L. Sruoga.

TAU, TĖVYNE, AUKOJAME

"Lituanikos" laimėjimas tegul sustiprina jaunųjų Lietuvos sūnų dvasią ir įkvėpia juos naujiems žygiams.

"Lituanikos" pralaimėjimas ir grimzdimas į Atlanto vandenyno gelmes, tegul auklėja jaunųjų lietuvių atkaklumą ir ryžtingumą, kad Sparnuotas Lietuvis būtinai įveiktų klastingąjį Atlantą Tėvynės - Lietuvos garbei.

Tat šį savo skridimą aukojame Tau, Jaunoji Lietuva. Ta didįjį bandymą pradėsime tikėdamiesi Dangaus palaimos".

Steponas Darius Stasys Girėnas

(Iš lakūnų testamento)

Prisimindami garbingą Dariaus ir Girėno žygį 1933 metų liepos 17 d. (jų žuvimo data Soldino miške, Vokietijoje), minime taip pat ir LIETUVIŲ EMIGRANTŲ DIENĄ.

Likimo rykštės paliesti mūsų tautos sūnūs ir dukros išsiblaškė po visą pasaulį. Rasime savo tautiečių ne tik Amerikos kontinentuose, bet ir tolimoj Australijoj, šaltame Sibire, N. Zelandijoj, Azijoj valstybėse ir net Afrikoje. Atsidusę tariame: "kur lietuvių nėra!".

Darius ir Girėnas buvo taip pat emigrantai. Bet emigracija jų neatitolino nuo tėvynės, priešingai, ji sustiprino tėvynės meilę ir jie ryžosi suteikti jai garbę arba mirti. Jų ryžtingas žygis ir karšta tėvynės meilė yra mums visiems pavyzdys, kaip lietuvis, būdamas toli nuo savo tėvynės, gali padaryti daug savo kraštui ir turėti Lietuvą kaip toli šviečiantį žiburį. Ar esame gimę Lietuvoje ar esame lietuvių tėvų vaikai — mumyse teka garbingas lietuviškas kraujas ir mes jo balso turime klausyti. O tas balsas sako mums, kad esame išeiviai ir turime toli nuo čia kenčiančią Tėvynę, kuri turi būti visų mūsų junginys, kuris visus mus jungia kruvon — į bendrą, vieningą lietuvišką koloniją.

Ir svetimam krašte būkime lietuviais, kaip Darius ir Girėnas kad buvo.

O. K.

Mūsų tautos sūnūs Darius ir Girėnas perskrido Atlantą 1933 m. liepos 17 d.

• **Dr. B. Nemickui ir Lietuvių** žmogaus teisių komisijai yra skubiai reikalingos žinios: 1. Kas ir kada yra prašę leidimo išvažiuoti iš ok. Lietuvos arba trėmimo vietų pas kitus savo šeikaruose? Kas ir kada prašė, bet negavo leidimo aplankyti savo artimuosius, laisvuose Vakaruose arba atvirkščiai?

Žinias siųsti: VLIKas, 29 West 57 St., New York, N. Y. 10019. E.

• **Dar tebeieškomi kare žuvusieji.** Po ilgų derybų tarp amerikiečių ir Vietnamo vyriausybių, Vietnamas grąžino JAV-ėms 12 amerikiečių pilotų palaikus, žuvusių Vietnamo kare. Virš 2000 dingusių amerikiečių likimas dar nežinomas ir derybos vis dar tebesitęsia.

• **Prancūzų laikraščiui** "Nouvel Observateur" duotame pasikalbėjime, rusų disidentas Vladimiras Bukovskis, labai palankiai atsiliepė apie lietuvius, kurie daugiausia persekiojami ir kalinami, dėl savo tautinių įsitikinimų. Jie ryžtingai kovoja prieš smurtą, priespaudą ir svetimųjų okupaciją.

• **Rugsėjo 24 d. JAV-bių** pabaltiečiai ruošia Pabaltiečių žygį į Wašingtoną. Žygio vieta — Lincolno paminklas. Sudarytas bendras trijų tautų ruošos komitetas. Bus pakviestas prezidentas Carteris, A. Solženicinas ir įvairūs kongresininkai. Tikimasi, kad dalyvaus pora tūkst. pabatliečiu. Įvairiuose JAV-bių miestuose steigiami vietiniai komitetai.

• **Iš lietuvių koplyčios Vatikane** šių metų gegužės mėn. pavogtas Vytis. Vytis buvo pritvirtintas prie plieno grotelių, kuriomis saugomas įėjimas į lietuvių koplyčią Vatikano požemy (šv. Petro bazilikoje).

• **Sovietų Rusijos disidentas** Vladimir Turchin, buvo suimtas. Praeitą savaitę Turchin atsisakė būti liudytoju byloje kito disidento ir poeto Alexander Grinzburg. Vl. Turchin yra matematikas, Žmogaus teisių stebėjimo komiteto Maskvoje kūrėjas.

• **Argentinos prezidentas** teniente general Jorge Rafael Videla lankėsi San Luis mieste, kur pasakė kalbą specialiai kreipdamasis į žemės ūkio produktorius pabrėždamas, kad Argentina turi būti žemės ūkio ir industrijos kraštu.

• **Brazilijos vyskupas Helder Camara** ir du afrikiečiai kardinolai prašė prancūzų arkivyskupą Marcel Lefebvre baigti savo akciją prieš popiežių Povilą VI. Lefebvre yra priešingas reformoms, įvykusioms katalikų Bažnyčioje. Jei arkiv. Lefebvre nenustos kovojęs prieš popiežių gali prieiti prie Bažnyčios skilimo.

• **Londono spauda parneša,** kad Sov. Sąjungos amabasada atsisakė priimti peticiją ,kurią pasirašė daugiau kaip 5.000 žmonių, jų tarpe Norfolko kunigaikštis, vyskupas Mohon, daug lordų ir parlamento narių. Peticiją sudarė jaunų žmonių organizacija persekiojamiems tikintiesiems galbėti. Šį kartą jie prašė paleisti trejiems metams nuteistą Nijolę Sadūnaitę.

KAS?

– ŽVAKIDĖ –

KUR?

MŪSŲ KOLONIJOSE

URUGVAJUS

Visuotiname susirinkime gegužės 7 d., Urugv. Liet. Kultūros Draugija išrinko naują valdybą. Jos sąstatas: pirm. - **Vytautas Josponis**, vicepirm. - **Bronius Lasauskas** (sūn.), sekret. - **Teresė Dorelytė**, padėj. - **Alda Puodžiūnaitė**, iždininkas - **Jonas Kamandulis** (sūn.), jo padėj. - **Baldomiro Basanta**, narys - **Stasys Kaminskas**. **Revizijos Komisija:** Dr. Alfr. Stanevičius, Viktoras Cieslinskas ir Gvidas Mačanskas.

• **Dvi plokštelės** "Pienės Pūkas" ir "Jauna naktis" naujai įgravuotos Urugvajuje.

• **"Ąžuolyno" ansamblis** balandžio 23 d. atžymėjo savo kultūrinio darbo 9-sias metines su puikia švente. Programoje dalyvavo vokiečių grupė "Los Alpinos", ispanų "Islas Canarias" - choras, orkestras ir šokėjai, vietinių "Romance Americano", patys šeimininkai - ąžuolyniečiai. Ansamblio vadovė Stefa Štendelytė ir akordeonistas Alb. Siniauskas uoliai tą šventę ruošė, kuri puikiai pavyko. Birželio 12 d. "Ąžuolynas" pasirodė TV 5-me kanale pašokdamas keletą mūsų lietuviškų šokių.

• **Pas. Liet. Bendruomenė pakvietė** į USA Urugvajaus liet. kolonijos veikėją - mokytoją ir režisorę - Birutę Mačanskienę, apmokėdama kelionės išlaidas ir suteikdama galimybes susipažinti su Š. Amerikos lietuvių veikla, ypač jaunimo darbais, kad ji grįžusi galėtų dar uoliau darbuotis lietuvių tarpe. Birželio 19 d. Birutė drauge su savo vyru Romu Mačansku išskrido į JAV. Birutė išbus ten pora mėnesių, o Romas grįš ankščiau. Birželio 24 d. Į JAV-bes išskrido Viktoras Hugo Mockevičius pas savo brolį Luis. Tikisi ten pasilikti.

• **Kalbininkas dr. Ant. Klimas**, kelionėje po P. Ameriką, aplankė ir Urugvajų. Į jo tris paskaitas atsilankė daugiau žmonių, negu buvo tikėtasi. Kiekvieną vakarą attsilankydavo po kokius 60 uolių klausytojų. Po jo paskaitų mūsų kalba visiems pasidarė dar mielesnė ir brangesnė. Be to dr. Klimas turėjo dvi paskaitas vietiniams — "Instituto Anglo" ir Urugvajaus universitete lingvistikos institute. Birželio 15 d. jam buvo suruoštos pagerbtuvės - vermutas U. L. Kultūros draugijoj.

• **Mirė. Bronius Simanavičius**, Vytautas Rauba.

ROSARIO

DVIGUBA ŠVENTĖ

Šių metų birželio 5 d. Rosario Liet. Bendruomenė suruošė dvigubą paminėjimą: Motinos Dienos ir vardininkų pagerbimą. Šventė praėjo labai geroj nuotaikoj.

Šventė prasidėjo šv. Mišiomis už motinas ir visus vardininkus, po to kun. J. Margis atkalbėjo už mirusius responsą.

Visi susirinko į mokyklos patalpas, kur buvo paminėta Motinos diena ir pagerbti vardininkai pagal sąrašą: Antanai, Jonai Petrai, Povilai, Onos ir t.t. Ta pačia proga buvo pagerbta ir p. V. Zagreckienė, sukakusi 80 metų amžiaus. Taip pat ir kun. pulk. A. Švedo sutiktuvės, grįžus jam iš kelionės po Š. Ameriką.

Kun. J. Margis perskaitė atvežtą laišką iš T. Marijonų Avellanedos namo viršininko kun. J. Petraičio, kuriame jis dėkoja už sveikinimus sąrysy su jo kunigystės jubiliejumi kartu sveikindamas T. Marijonus, Bendruomenę ir visus rosariečius, linkėdamas visiems sveikatos ir gausios Dievo palaimos.

Kun. J. Margis, Rosario Liet. Bendruomenės vicepirm. Petrui Daugiui ir žmonai įteikė gražų pergaminą jų 50 metų vedybų jubiliejaus proga taip pat padėkodamas už jo nuoširdų darbą T. Marijonų vadovaujamai liet. parapijai. Pergaminas įteiktas su Rosario vyskupijos. T. Marijonų, seselių kazimieriečių, R. L. Bendruomenės vadovų parašais.

Po šios oficialios dalies, kun. A. Švedas palaimino šios šventės proga pietums paruoštus stalus.

Šio parengimo šeimininkės ir šeimininkai: O. Papečkienė, O. Striužytė, A. Kalainienė, V. Daugienė, P. Daugis, K. Kiškis, A. Švarlys, A. Latvėnas, V. Seniūnas, T. Plepys.

Asado kepė - L. Fontana.

Aukomis ir dovanomis prisidėjo: T. Marijonai, Ses. Kazimierietės, L. Samauskienė, V. Zagreckienė, A. Kalainienė, V. Rakutienė, J. Saračinskienė, ir Papečkių, Švarlių, Kiškių, Seniūnų, Latvėnų, Daugių, Plepių, Villareal, Misevičių šeimos bei kiti napatiekę savo vardų.

Šventės rengimui ir programai vadovavo pirm. **J. Papečkys.**

Rosario Liet. Bendruomenės valdyba nuoširdžiai dėkoja visiems prisidėjusiems darbu ir dovanomis prie šventės ruošimo bei atsilankiusiems minėjime ir dalyvavusiems pietuose.

Visiems nuoširdus ačiū.

Rosario Liet. Bend-nės Valdyba.

BERISSO

• **Atšventus Motinos Dieną** "Mindaugo" draugijoj, dėkojame kun. J. Petraičiui už atlaikytas pamaldas už visas kolonijos motinas. Už tartą žodį minėjime J. Šišlauskui ir E. Šaulienei. Meninės programos dalyviams: Paulitui Šauliui ir jo broliui Aleksandrui už dainas ir akordeono palydą, "Mindaugo" druagijos ansambliui didiesiems ir mažiesiems už šokius, solistei Adrianai Jocytei už dainas, jos sesutei Klaudijai už eilėraštį. Minint kartu kun. J. Petraičio 25 m. kunigystės jubiliejų, buvo patiektas tortas, kurį padarė ponios J. Griškienė, S. Šišlauskienė ir J. Stočkūnienė.

Visiems prisidėjusiems prie šio minėjimo parengimo — nuoširdžiai dėkojame.

Valdyba.

• **Dr. Henrikas Žagrakalis**, birželio 25 d. buvo operuotas La Platos vienoje specialioje sanatorijoje dėl stemplės problemų. Operacija pavyko sėkmingai. "Miudaugo" drg. valdyba ir nariai linki dr. žagrakaliui ko greičiausiai pasveikti ir grįžti į namus.

• **Gegužės 22 d. Dočkų šeimą** aplankė garnys atnešdamas dukterį Ceciliją Andreą. Šeimoj auga dar duktė Adriana, "Mindaugo" ansamblio šokėja ir sūnus Aleksandras. Linkime sveikai augti.

Kaimynas.

PADĖKA

Poniai E. Šaulienei ir p-lei N. Suvenytei už nenuilstamą darbuotę vadovaujant ir mokinant vaikučius tautinių šokių nuoširdžiai dėkojame.

Valdyba.

LA PLATA

Inžinierius Jurgis Robertas Urbanavičius, gimęs Comodoro Rivadavia mieste, Chubut provincijoj, o paskutiniu laiku gyvenęs City Bell, Bs. As. provincijoj, — šių metų gegužės 28 d. vedė dantistę daktarę Zuzaną Beatričę Demarchi. Jungtuvės įvyko La Platos mieste, Ntra. Sra. de la Merced bažnyčioj.

Povestuvinei kelionei jaunavedžiai keliom dienom buvo išvykę į Mar del Platą, o iš ten skubėjo į savo darbovietę — į Sierra Grande, Rio Negro provincijoj, kur inžinierius Jurgis R. Urbanavičius darbuosis prie geležies rūdos kasyklų.

Jaunojo tėvai ir brolis gyvena Comodoro Rivadavia mieste.

Mieliems Jaunavedžiams linkime daug Dievo palaimos ir saulėtų dienų vedybiniame gyvenime!

ADROGUE

L. SENELIŲ ŽIDINIO VEIKLOJE

NAUJA S. ŽIDINIO VALDYBA

Šių metų birželio mėn. 12 d. įvyko S. Židinio narių visuotinas susirinkimas L. Centro patalpose, kuriame buvo apsvarstyti svarbieji einamieji reikalai bei išrinkta nauja valdyba.

Susirinkimą pradėjo S. Ž. valdybos sekretorius J. Mičiūdas, pakviesdamas pirm. V. Grigaitį duoti nuveiktų darbų apyskaitą, kuris savo išsamioje kalboje nušvietė židinio kurimąsi, statybos eigą ir parodytą įvertinima bei pagalbą iš narių ir prijaučiančių.

Sekret. J. Mičiūdas perskaitė vieną iš pirmųjų S. Ž. narių susirinkimo protokolų, kuris buvo priimtas be pataisų. Po to sekretorius perskaitė S. Ž. statutus ir suteikė žinių dėl juridinių teisių, kurios yra gautos 18 gruodžio 1974 m., o perrašymo aktas ant S. Židinio vardo buvo padarytas šių metų gegužės mėn.

Susirinkimo metu apsvarstytas ir nario mokesčio pakėlimo klausimas. Šiais metais nariai moka 20,00 pez. mėnesiui, o 1978 m. 30,00 pez. mėnesiui.

Paskutiniuoju punktu sekė naujos vaidybos perrinkimas. Išrinkta sekančio sąstato valdyba:

Pirm. - **V. Grigatiis**, vicepirm. **J. Čikštas**, sekr. **J. Mičiūdas**, II sekr. **Z. Tamošiūnaitė**, kasinink. **L. Ryselis**, jo padėj. **A. Burba**, Patarėjai: **V. Misiūnas, J. Morkūnas, V. Daratėnas.** Patarėjai antrininkai: **B. Survila, P. Jonaitis, M. Jasienė.**

Revizijos komisija: pirm. - P. Gudelevičius, sekr. K. Kliauga, narys - G. Macaitienė, jos antrininkas A. Ruplėnas.

Buvusios reviz. komis. pirm. P. Gudelevičius padarė pranešimą apie knygų vedimą. Kiek ilgiau kalbėjo buvęs kasininkas J. Šiušis.

Protokolui pasirašyti pakviesti: A. Misiūnas ir A. Jasuitis.

MOTINOS DIENA PAS BIRUTIETES

Mūsų kolonijos paskutinis Motinos dienos minėjimas įvyko "Birutės" draugijoj, Adrogue mieste.

Minėjimas prasidėjo šv. Mišiomis artimoje koplyčioje, kurias atnašavo kun. A. Steigvilas, pasakydamas progai pritaikintą pamokslą. Pamaldų metu giedojo "Aušros" choras vadov. I. Valantinavičiaus.

Po pamaldų visi dalyviai susirinko į birutiečių namus, kur visi susirinkusieji buvo pavaišinti pietumis.

Pietų metu vyko ir trumpa programa.

Programą pradedant Vikt. Bagdonaitė pasveikino visas motinas ir bendrai visus susirinkusius į šią šventę. Pagrindinę kalbą apie motiną pasakė S. Derenčius, taip pat paprašydamas pagerbti mirusias mamytes tylos minute. Savo kalbą baigė eilėraščiu motinai.

Po to keturios mažytės mergytės pašoko Noriu miego, pašokusios apdovanojo savo mamytės su gėlytėmis. Simboliškam visų motinų pagerbimui buvo išrinkta p. Vanda Zienkienė, kuriai įteiktas gėlių buketas.

Zuzana Gražulevičienė padainavo keletą dainelių: Raudoni batukai, O, kai aš, Du broliukai ir kt.

Šiame parengime dalyvavo svečias iš Brazilijos prel. P. Ragažinskas ,kuris pasveikino birutietes ir papasakojo savo įspūdžius iš kelionės į Lietuvą. Jam tekę pakrikštyti ten keletą vaikų ir sušliubavoti poras, nekurie iš jų prašė nedaryti metrikų, kad neturėti problemų su valdžios įstaigom. Lietuvoje visi yra dideli patriotai ir vaišės baigia daina: Lietuva brangi.

Sveikinimo žodį tarė ir kun. Aug. Steigvilas, padovanodamas birutiečių knygynui lietuvišką knygą.

Birutiečių namų gyventoja Sofija Vilkelytė de Stuber tą dieną sukako 75 metus amžiaus. Ji buvo pasveikinta ir jai sugiedota Ilgiausių Metų.

Programa baigta padėkos žodžiu, kurį tarė pirm. A. Bagdonienė.

Šventės metu vyko loterija, prie kurios susirinkusieji prisidėjo su entuziazmu — išpirko visus bilietus.

PADĖKA

Birutės draugija nuoširdžiai dėkoja šiems aukotojams:

Izabelei Pozaitei už butelį whisky loterijai ir 500 pez.; **Petrui Gybavičiui** už padovanotą peilių - šakučių - šaukštų komplektą; **Konstancijai Povilonytei** už 500 p. auką.

Valdyba.

LANUS

SLA TARPTAUTINIS ŠOKIŲ VAKARAS

Š. m. birželio mėn. 18 d. Lietuvių Susivienijimo patalpose įvyko trečias tarptautinis šokių vakaras ,kuriame dalyvavo penkių tautų šokių ansambliai.

Pirmoje vietoje pasirodė slovėnų šokių grupė "VAS", kuriai vadovavo **Roberto Rozzina.** Slovėnų šokėjai maloniai nuteikė publiką su savo linksmais šokiais.

Po slovėnų į salę įžygiavo škotų keturi muzikantai su tautiniais rūbais ir muzikos instrumentais "gaitomis" ir bugnais, o scenoje šokėjų grupė parodė savo šokių meną. Šokiai buvo užbaigti su muzikantų stipria maršo muzika. Muzikai vadovavo **R. Pearson** o šokiams **Cristina Rasmoser.**

Po škotų programos scenoje pasirodė ukrainiečių jaunųjų šokėjų grupė, vadovaujama **Luis Wowczuko.** Jaunieji šokėjai, ypač berniukai savo mitriais šokiais žavėjo publiką, kuri nepagailėjo šiltų plojimų.

Ukrainiečius scenoje pakeitė Dunojaus švabų šokėjų grupė, vadovaujama **Jose Hirschmanno.** Švabų grupė pašoko Dunoajaus valsą ir kitus typiškus vokiškus šokius. Įdomus buvo užbaigtuvių šokis su kaspinais viduryje scenos.

Paskutinėje vietoje pasirodė SLA šokėjų jaunųjų grupė, kuri sušoko "Sukčių", "Jonkelį", "Malūną" ir "Aštuonytį". Publika karštais plojimais palydėjo šiuos jaunųjų puikiai atliktus šokius. Šokius su akordeonu palydėjo **Juozas Romeiko.** Šokių grupei šiuo metu vadovauja **Romas Deveikis** ir **Olga Zabarauskaitė de Casas.**

Visai programai vadovavo **p-lė Žvaigždutė Valentinaitė**, šeštadienio mokyklos mokytoja. Meno programai užsibaigus, visi svečiai buvo pavaišinti užkandžiais, po kurių paskui sekė bendri visų šokiai prie jaukios muzikos.

VEDYBOS

Janinos Giedraitytes, buvusios Kauno valstybinio teatro baleto trupės dalyvės ir inž. česlovo Falkowskio duktė **Izabele Joana** apsivedė su Andrium Stanislovu Brak, šių metų balandžio 16 d. Jų moterystės ryšį palaimino San Patricio bažnyčioje, Bs. As. mieste, o vestuvinės vaišės įvyko jaunosios tėvelių namuose.

Rikardas Danielius Bielinis, Juozo ir Lucijos Staškūnaitės Bielinių sūnus, apsiveda šių metų liepos 15 d. Avellanedos Maria Auxiliadora bažnyčioje su Viviana Eliza Meizoso. Povestuvinei kelionei jaunieji vyks į Bariloche. Rik. Bielinis yra baigęs mūsų parapijos mokyklą.

• **Adriana Rosa Kazlauskaitė**, Alberto ir Anastazijos Tankūnaitės Kazlauskų duktė, gyv. Val. Alsinoje, buvusi "Atžalyno" šokėja, šių metų birželio 17 d. Sagrado Corazon bazilikoje apsivedė su M. Atilio Faraone.

PADĖKA

Nuoširdžiai dėkojame **p. Jonui Povilioniui** už auką 30.000 pez. (ley) lietuviško švietimo reikalams. Aukotojas skiria šiuos pinigus lietuvių parapijos, Susivienijimo ir L. Centro lietuviškoms mokykloms.

Švietimo Komisija.

ESTAFETA POSTAL – BARRIO MIKALČIUS

Tokiu pavadinimu randasi pašto agentūra, tarp kitų 6000 Argentinos pašto įstaigų, paskelbtame sąraše (Guia de Numeros Postales) 110 puslapy. Kartais gauname laišką su tokia antspauda ant pašto ženkellių.

Atvykus p. Juozui Mikačiui rledakcijon jį ir klausiame:

—Kokia istorija to Jūsų "barrio" ir pašto įstaigos?

—Neilga. Nuo pirmojo įsikūrusio gyventojo, kuriuo buvau aš, tik 12 metų.

—O kaip ten nukakote taip toli į pietus?

—Pirmieji šešetą metų Argentinoje, Bs. Aires apylinkėse (El Palomar), prie neįprasto klimato ir prie dar labiau neįprastų darbų, gerokai susmugdė fiziškai ir ekonomiškai. Turėjau paimti ilgą pusmetį atostogų vienoje sanatorijoj Kordoboj. Išsikapsčiau. Iš jos išėjęs pradėjau ieškoti tinkamesnio darbo ir klimato, pačoije Kordoboje, Rosario, La Rioja, San Juan mieste ir provincijoj. Gana plačiai pažinau Argentiną.

1962 m. žiemą, viena kelių tiesimo bendrovė pasiūlė neblogą atlyginimą administracijoj, Neuquen provincijoj. Nuvykau, patiko ir pasilikau. Pats miestas turėjo 15.000 gyventojų, dabar turi 65 tūkst. Darbas buvo Piedra del Aguila ir Collen Cura apylinkėse.

O kada persikėlėte į Neuquen miestą?

—Ne į patį miestą, o į tolimesnį priemiestį. Jau anų 1962 m. lapkričio mėn. nupirkau 6 ha. žemės. Tai buvo kupstynai ir kadagynai. Nuo 22 plento (Neuquen-Bariloche) tik geras šimtas metrų, bet tie hektarai atskirti geležinkelio linija ri pagrindiniu laistymo kanalu. Privažiavimas gana nepatogus, taigi, ir kaina buvo prieinama.

Visi kaimynai verčiasi sodininkyste. Ir mano iliuzijoje buvo toks projektas. Tačiau pūstynę paversti žydinčiu sodu reikia ir kapitalo, laiko (5-7 metai laukti vaisių), patyrimo ir geros fizinės sveikatos. Ir nė vieno iš tų dalykų

Juozas Mikalčius įkūręs Neuquen miesto priemiestį, kuris pavadintas "Barrio Mikalčius".

neturėjau.

1965 m. pasitraukiau iš tranybos, pastačiau pirmą namelį su patalpa krautuvei ir už paskutiniuosius banknotėlius atsivežiau prekių iš Bs. Aires. Pasitenkindamas mažu uždarbiu, galėjau pigiau parduoti žmonėms, negu apylinkės krautuvininkai. Aišku klientų netrūko.

Tuo laiku gretimai pradėjo statyti tarptautinį Neuquen aerodromą. Pro mano namą padarė gerą kelią, tiltą per kanalą ir pervažą per geležinkelį (paso a nivel). Viskas pagerėjo, pradėjus parceliaciją, nesunku buvo sklypus parduoti. Jau buvo krautuvė, darbovietės netoli - ūkiai, YPF naftos šaltiniai, vyno spaudyklos, statybos.

—Kiek apytikriai žmonių dabar gyvena tame Jūsų kaime ar miestely?

—Galima bažnytkaimiu vadinti. Turime parapijos salę, kurioje kas šeštadienį, atvykęs Neuquen katedros klebonas kun. Jesus Jarabo, atlaiko pamaldas, sutuokia, pakrikštija, katekizuoja vaikus. Šiame bažnytkaimy dabar gyvena apie 400 asmenų. Parduota apie 100 sklypų beveik visi apstatyti.

—O kas šiam bažnytkaimiui vardą paskyrė?

—Parceliacijos plane buvau pasiūlęs kitą vardą, bet ano meto Plottier valsčiaus burmistras (žemė randasi Plottier ribose, o kitoje pusėje gatvės jau Neuquen jurisdikcija) C. Reguero man pasakė savo ištarmę: "Mes jau vadiname tą vietą Barrio Mikalčius ir taip paliksime". Ir taip paliko.

—Be pačių gyventojų, kokios institucijos randasi Jūsų bažnytkaimy?

1972 m. gruodžio 21 d. buvo atidaryta pašto agentūra — estafetė, tiesioginiai priklausanti Centraliniam Neuquen paštui. Antspaude, po metų datos skaitlinės "22" — tai ir reiškia pašto distrikto numerį. Be to, yra visos reikalingiausios krautuvės, mėsinės, du kioskai, baldų dirbtuvė ir parduotuvė. Yra kur pavalgyti ir atsigerti. O kaimų reguliuotojo rolėje yra vartotojų kooperatyvas "La Primavera", prieš tris metus pradėjęs veiklą su 14 narių, dabar turintis apie pustrečio šimto. Turime sporto klubą. Iš abiejų kaimo šonų yra dvi naujos pradžios mokyklos.

—Girdėjome, kad rengiatės ilgesnei kelionei. Paliekate savo įsteigtą bažnytkaimį?

—Bažnytkaimio gyvenimas jau eina įprasta vaga ir ritmu. Ir po truputį pirmyn. 1975-76 metų žiemą praleidau Europoje turistu. Dabar ten vykstu ilgesniam laikui. Likusius amžiaus metus norėčiau praleisti bet kokiose pareigose, bet kurioje vietoje, bet jau tarp lietuvių.

—Ačiū Jums už įdomią informaciją ir linkime stiprios sveikatos ir sėkmingos darbuotės.

———◆———

⁞ Jei savo širdyje palaikysi žaliuojančią šakelę - į ją atskris giedantis paukštis.

Kiniečių priežodis.

◆ Dangus nepadeda žmogui, kuris nenori dirbti.

Sofoklis.

LIETUVIŲ KALBA

(tąsa iš pr. Nr.)

Taigi, yra galvojama, kad ši indoeuropiečių prokalbė gal išsilaikė kaip viena kalba ligi, maždaug, 3000 metų pr. Kr. Tie žmonės — nors mes jų vardų nežinome, bet vadiname indoeuropiečiais — tada gyveno kur nors Europoje, nors tiksliai **indoeuropiečių protėvynės** neįmanoma nustatyti, ir kalbininkai apie tai ir dabar dar aštiai ginčijasi. Iš kur indoeuropiečių protėviai yra atkeliavę į Europą, kalbininkai nieko tikra negali pasakyti, tik viena dabar yra aišku: ne iš Indijos.

Nuo maždaug 2500 pr. Kr. prasideda indoeuropiečių prokalbės skilimas; pasidalijimas į atskiras kalbų grupes. Kitaip sakant, iš vadinamosios **indoeuropiečių protėvynės** kai kurios grupės pradeda pamažu atsiskirti ir keltis toliau.

Po to — maždaug 2500 pr. Kr. — 1000 pr. Kr. — baltų protėviai buvo apgyvenę gana didelius žemės plotus. Vėliau, kaip jau žinoma, baltų kalbų plotai buvo smarkiai sumažėję. Vakariniai baltai, arba prūsai, išmirė jau 18 amžiaus pradžioje, arba buvo suvokietinti. Jotvingiai buvo nukariauti ir sunaikinti slavų, daugiausia lenkų. Toli rytuose baltų galindai buvo suslavinti, surusinti ir sugudinti. Tokiu būdu ligi mūsų laikų išsilaikė tik dvi baltų kalbos ir dvi baltų tautos: latviai ir lietuviai. Kitos baltų kiltys, arba tautos: kuršiai, žemgaliai ir sėliai arba sulatvėjo arba tapo lietuviais.

Latvių ir lietuvių kalbos atsiskyrė apie 700-900 po Kr. Prieš tai jos yra buvusios, galima sakyti, tik tos pačios kalbos tarmės. Per tą tūkstantį atsiskyrimo metų lietuvių ir latvių kalbos pamažu tolo nuo viena kitos. Dabar jau lietuvis negali suprasti latviškai, o latvis nebesupranta lietuviškai, nors, kaip mes sakome, "pagauna vieną kitą atskirą žodį . . .".

2. LIETUVIŲ KALBOS GIMINYSTĖ SU KAI KURIOMIS KITOMIS IDE. KALBOMIS

a) Lietuvių kalba yra gimininga su visomis indoeuropiečių kalbų grupėmis bei kalbomis. Artimesnė ji yra toms kalboms, kurios išlaikė senoviškesnes formas.

b) Reikia atmesti teoriją, skelbiančią, kad kada nors yra buvusi bendra slavų ir baltų prokalbė. Abi šios prokalbės — **slavų ir baltų** — išsivystė atskirai ir savarankiškai. Tik vėliau, būdamos kaimynės, turėjo padaryti viena kitai tam tikros įtakos. Gramatiniai ir kiti panašumai yra paveldėti iš indoeuropiečių prokalbės, nes abi grupės yra konservatyvios. O tam tikras skaičius slavų kalbų žodžių buvo paskolinti lietuvių kalbai, palyginti, vėlai, tik paskutiniaisiais šimtmečiais, ir tai jokios artimesnės giminystės — kilmės atžvilgių — negali įrodyti.

c) Yra pastebėta nemaža bendrybių **tarp baltų ir germanų** kalbų. Atrodo, kad pačioje pradžioje, tik atsiskyrus šioms dviem grupėms iš indoeuropiečių prokalbės, germanų ir baltų kalbos buvo daug artimesnės viena kitai, o slavai tuo metu gyveno daug arčiau ir turėjo daugiau santykių su indoiranėnais.

d) Lietuvių kalba turi bendrybių ir su senųjų indų kalba, populiariai žinoma **sanskrito** vardu, bet beveik visos šios bendrybės, arba panašumai, yra paveldėtos iš indoeuropiečių prokalbės. Yra tik tam tikras "romantiškas nesusipratimas" sakyti, kad sanskritas esąs beveik lietuvių kalbos motina. Sanskritas yra tik tam tikra prasme "motina" iš jos kilusioms dabartinėms šiaurės Indijos kalboms, tokioms kaip hindis, urdu, bengali, gudžarati ir t.t. Visoms kitoms indoeuropiečių kalboms sanskrito kalba, kaip graikų, kaip lotynų, yra tik sesuo.

e) Maždaug tą patį galima pasakyti ir apie lietuvių ir lotynų kalbos santykius: kadangi ir lotynų ir lietuvių kalbos yra labai konservatyvios, tai jos abi savo ruožtu, nepriklausomai viena nuo kitos, yra išsaugojusios arba "paveldėjusios" daug panašių bruožų, taip pat turi abi išlaikiusios kelis šimtus, o gal ir daugiau, labai panašių žodžių. Tik palyginkime:

Lotynų kalba	Lietuvių kalba
unus, una	: vienas, viena
duo, tres	: du, dvi; trys
ignis	: ugnis
edere	: esti
sedere	: sėdėti, ir t.t.

Pastaba. Tautinio atgimimo laikotarpio, lietuviai nurodydavo lietuvių kalbos artimumą lotynų kalbai, argumentuodami kad lietuviai turi seną kultūrą. Pvz.
Lot.: **Tres viri iugum trahunt.**
Liet.: **Trys vyrai jungą traukia.**

f) **Su ispanų kalba.** Nors ir kilusi iš lotynų kalbos, ispanų kalba amžių bėgyje gerokai pasikeitė: ją veikė baskų, arabų, senųjų gotų ir kt. kalbų įtakos. Bet visvien daug panašumų galima pastebėti gramatinėse formose, net ir žodyne: **diena: dia; dievas - dios; lūpa: labio; barzda: barba** ir t.t. Tie ir daugelis kitų žodžių yra aiškiai gimininga, kilę iš panašių lotynų kalbos ir, lietuvių kalbos atžvilgiu, iš ide. prokalbės. Dar daugiau yra ispanų ir lietuvių kalboje tokių giminingų žodžių, kurių gimininguma iš paviršiaus jau nelengvai pastebimas. Pvz., iš indoeuropiečių prokalbės šaknų *LEUK-, *LOUK-, *LUK- 'šviesti, žibėti, būti šviesiam, būti šviesoje... yra kilę labai daug žodžių, tarp jų graikų **leukos** 'baltas', lietuvių **laukas**, lotynų **lux** 'šviesa', ispanų **luz**. Tokių pavyzdžių yra labai daug.

(daugiau sek. Nr.)

SEKMADIENIO RIMČIAI

SĖK GYVENIMO GRŪDĄ

Egipto piramidėse buvo surasta kviečių grūdų, kuriuos laidojimo metu faraonui įdėdavo egiptiečiai kaip pomirtinį maistą. Buvo pasėti tie kviečių grūdai ir visų nustebimui kaikurie išsprogo ir sužaliavo. Per tūkstančius metų išliko gyvas grūdas.

Panašiai atsitinka ir su Dievo žodžiu, kuris pasėtas sielos gelmėse savu laiku atsigauna ir atneša vaisių. Gal iki šiol mes lietuviai per mažai įvertinome Dievo žodžio galybę. Mūsų broliai ir sesės Lietuvoje šiuo metu nusi-

rašo puslapį po puslapio Šv. Rašto žodžius, nes jaučia tų žodžių didžią galią.

Dievo žodis yra lyg tas pavasario lietus, kuris atgaivina ir sumikština žemę ir paruošia pavasario sėjai, kad sudrėkinta žemė neštų vaisių. Dar daugiau — Dievo žodis yra lyg toji sėkla, nuberta į žemę, kuri išdaigina naują gyvybę.

Kodėl Dievo žodis yra toks veiksmingas? Nes jis perduoda naują gyvybę, naują šviesą, kuri atidaro kelią į tiesą, kuri žmogų išlaisvina iš prietarų ir nežinojimo, atidaro sielos akis ir duoda naują impulsą gyventi ir skelbti gyvenimą.

Vienas šeimos tėvas, kuris turėjo nemaža problemų savo šeimoje, beto dar nebuvo priėmęs pirmos komunijos, kai buvo paruoštas prie pirmos komunijos, nusipirko Šv. Raštą ir pradėjo kasdien gilintis į jo žodžius. Po metų laiko pranyko visos šeimos problemos, vaikai pradėjo geriau mokintis mokykloje, o jis pats pasidarė bažnyčioje skaitytojas laike šv. Mišių.

Šv. Raštas yra knygų knyga. Jeigu turėtume tiek laiko, kad galėtume perskaityti kasdien po knygą, tai toli gražu gyvenimo gale neturėtume nė šimtosios dailes išminties, ką mums duoda šv. Raštas, kuris yra naudingas visiems žmonėms, seniems ir jauniems.

Kiekvienoj šeimoj tarp įvairių knygų turi rastis ir šv. Raštas, kurį skaitydami rasim tikrąjį gyvenimo kelią.

Jeigu bent penkias minutes kasdien skaitytume Šv. Raštą, tai greitai mūsų mintys įgautų naują akiratį, mūsų siela prablaivėtų, mūsų kalbos praturtėtų ir mūsų gyvenimas greitai pasikeistų. Todėl pabandykime paskirti tas penkias minutes ir įsigiję Evangelijų knygą kad kasdien ją paskaityti, pamąstyti ir pažiūrėti kokie bus rezultatai.

Šv. Raštą reikia skaityti pamažu ir apmąstant, nes tai yra Dievo žodžiai, kurie reikalauja purios žemės, atviros širdies ir proto, kad galėtų atnešti vaisių.

kun. Augustinas.

AUKSINIS JUBILIEJUS

Š. m. birželio mėn. 5 d. vyskupui Vincui Brizgiui sukako 50 metų nuo jo kunigystės šventimų. Ta proga vyskupą specialiu raštu pasveikino Šv. Tėvas Povilas VI, kuriame tarp kitko rašo: "Tą dieną minėsi ne kokį nors vieną ar kitą gyvenimo įvykį, bet tavo pašventinimo kunigystėn, už ką negali būti didesnės nei prasmingesnės nei kilnesnės žmogui garbės. Nes visokios pagarbos žmogui teikiamos kitų žmonių yra tik paviršutinės, gi Dievo dovanos paliečia vidinį žmogų".

Toliau Šv. Tėvas prisimena vyskupystės laikus ir rašo: "Dėlto ir Tau teko apmirti pačiuose brangiausiuose dalykuose: netenkant Tėvynės, savo tikinčiųjų, Kauno bažnyčios, kur buvai paskirtas pagelbininko pareigoms, dabar tačiau vaisingai darbuojiesi tarp išblaškytų lietuvių" . . . Toliau popiežius kviečia jubiliatą toliau pasiaukoti dėl kunigų pašaukimų ir lietuvių ir linki "kad Dievas suteiktų daug malonių, mielai teikiame Apaštališką palaiminimą ir tau Garbingas Broli, ir visai Lietuvių visuomenei, visiems tavo mylimiesiems, visiems dalyvaujantiems tavo šventėje". (Povilas VI).

Taip pat Čikagos kardinolas atsiuntė savo sveikinimą, kuriame išreiškia šiuos asmeniškus linkėjimus: "Neskaitant daugelio aukų, kokias teko tau prisiimti per šiuos kunigystės metus, aš laikau vienu iš tikėjimo didvyrių ir noriu, kad žinotum kaip aš jaučiuosi tau artimas kunigystėje . . . prašau priimti mūsų asmeninius jausmus ir įvertinimą už viską, kuo esi man padėjęs per šiuos dvyliką metų. Visagalis Dievas tepratęsia vis toliau tavo metų šešėlį, tai yra mano malda ir linkėjimai"

Vysk. V. Brizgys yra žinomas visai

Jubiliatas vysk. V. Brizgys buvęs Kauno arkiv-jos pagelbininkas, dabar JAV liet. vyskupas, gyvena Čikagoje.

laisvojo pasaulio lietuvių bendruomenei, kaip didžių užsimojimų asmenybė, kuriai rūpi lietuvių katalikų Bažnyčios ir tautos reikalai. Šiam reikalui jo iniciatyva yra įsteigtas Lietuvai šelpti Religinis Fondas, kuris padeda Lietuvos Bažnyčiai.

Tačiau vysk. V. Brisgys nepamiršta ir lietuvių einamų reikalų išeivijoje, dalyvauja įvairiuose kongresuose, net keletą kartų yra buvęs Pietų Amerikoje: Argentinoje, Brazilijoje ir kituose kraštuose, neskaitant jo lankymąsi po Š. Amerikos liet. kolonijas.

Tat, linkime mūsų brangiam jubiliatui gausios Dievo palaimos ir sėkmės sunkioje misijoje. Ad multos anos!

kun. Aug. Steigvilas.

RELIGINĖS ŽINIOS

• Albinas Morkūnas, dirbantis Ukmergės raj., "Vienybės" gamykloje cecho meistru, 1976 m. per Velykas dalyvavo šv. Mišiose Žemaitkiemio parap. bažnyčioje. Už šį "nusikaltimą" jis buvo pašalintas iš vietos profsąjungos komiteto pirmininko pareigų. Panašių faktų yra šimtai.

• **Vilniaus krašto kunigai** parašė atvirą laišką Lietuvos komunistų partijai ir jo kopijas pasiuntė įvairiom kitom įstaigom. Laiške nagrinėjami teoretiniai ir praktiniai prasilenkimai su TSRS Konstitucija. Rašoma: Lietuvoje leidžiama tikėti be teisės atlikti religines praktikas. Atskleidžiamas melas ir propogandinė veidmainystė, kurios pagalba bandoma įtikinti pasaulį, kad Lietuvoje esanti pilna tikėjimo laisvė. Laišką pasirašė 31 kunigas.

• **Buvo premijuotos Prakartėlės**, kurios buvo padarytos laike paskutiniųjų Kalėdų švenčių Bs. Aires miesto. Pirmoji premija buvo įteikta kun. Eug. Emitrano, Sagrado Corazon bazilikos (Barracas) klebonui. Virš 10 metų kun. Amitrano daro prakartėles, kurios užima daugiau kaip 40 metrų bažnyčios plotą. Savo darbą pradeda prieš mėnesį laiko, kiekvienais metais patobulindamas vaizdą. Antroji premija duota panelei Julia Anghione už prakartėlę Palermo sanatorijoj. Taip pat buvo premijuotos prakartėlės šeimose, bankuose, komercinėse įstaigose ir vaikų prakartėlės.

• **Žurnalas "AICA"** rašo, kad Avellanedos vyskupijos sekretorius mons. Toledo oficialiai paneigia kai kurių laikraščių pranešimą dėl kunigų algų. Savo pranešime mons. Toledo sako, kad Avellanedos kunigai jokių algų negauna ir gyvena vien iš aukų, kuriuos parapijiečiai jiems duoda.

• **Šešių metų laikotarpyje** (1970-1976) ok. Lietuvoje mirė 132 kunigai. Tame laikotarpyje įšventinta 50 naujų kunigų.

• **Vosyliškio, Raseinių apskr.**, administracinė komisija nubaudė šio miestelio kleboną kun. Jona Survilą 30 rublių bauda už eisenos organizavimą į kapines Vėlinių išvakarėse (1976.XI.1). Minėta procesija įvyko Žaiginyje, kur kun. Survila pavadavo Žaiginio kleboną, kuris yra mažas ir nuošalus bažnytkaimis, o kapinės yra arti bažnyčios. Rajono pareigūnai turėjo gerokai fantazuoti, kad sukurti "nusikaltimą".

LIETUVĖS KREIPIASI Į PREZ. CARTERĮ

Albany mieste, šiaurinėj Amerikoj, gyvenančios dvi jaunos ponios: Lyvija Garsienė (gimusi Lietuvoj) ir Violeta Muškėtaitė Pačkauskienė (Leono Muškėto duktė, gimusi Argentinoje), kreipėsi raštu į prezidentą Carterį, kad jis, gindamas žmogaus teises, — padėtų išlaisvinti religinę disidentę Nijolę Sadūnaitę, kuri jau veik 2 metai kai yra kalinama Sovietų Sąjungoj.

Abi šios ponios renka parašus dėl Sadūnaitės išlaisvinimo, priverčiant Sovietus laikytis Helsinkio konferencijos įsipareigojimų, iš kurių jie iki šiol tik juokus daro, apgaudinėdami laisvojo pasaulio žmones.

Apie šį vajų buvo rašyta šiaurinės Amerikos spaudoj anglų kalba. Kai amerikietė korespondentė užklausė šias lietuves apie religijos laisvę mūsų Tėvynėj, — jos atsakė, jog dabartinėj Lietuvoj galima laisvai garbinti Dievą, jei esi pasiruošęs sumokėti už tai brangią kainą, kaip antai, rizikuojant prarasti savo tarnybą ,netekti namo ar buto ir nepatekti į aukštąsias mokyklas studijoms. Be to, disidentai turi būti pasiruošę patekti koncentracijos stovyklon ar į bepročių ligonines.

Sveikiname šias mūsų jaunąsias patriotes taip kilniame darbe, kuriam jos ieško talkininkų pačių amerikiečių tarpe.

ARKIVYSKUPAS JURGIS MATULAITIS (MATULEVIČIUS)

Kandidatas į šventuosius, buvęs Vilniaus arkivyskupas a.a. Jurgis Matulaitis, šiais metais minint jo mirties 50 metų sukaktį, yra įvairiuose katal. žurnaluose bei laikraščiuose daug minimas.

"Šaltinis" vieną šių metų numerį visą pašventė vien arkiv. J. Matulaičio prisiminimui. Telpa: marijonų P. Garšvos, J. Vaišnoros, K. A. Matulaičio, S. Matulio bei dr. K. Gečio, dr. P. Karvelio, St. Ylos, K. Andriušio, J. Augustaitytės Vaičiūnienės ir kitų žymių rašytojų bei poetų išsamūs straipsniai bei poezija, nagrinėjantys įvairius Arkivyskupo gyvenimo momentus. Arkivysk. J. Matulaitis Aukščiausiojo buvo siųstas atnaujinti jau prie užgesimo esančią Marijonų vienuoliją, kuri dabar ko ne 70 metų dirba katalikišką ir tautinį darbą Š. Amerikoje, Anglijoje, Australijoj, Argentinoje (deja Lietuvoje jie negali praverti burnos).

Pas mus jo sukakties minėjimas prasidės rugpiūčio 21 d. Aušros Vartų liet. parapijoj.

UŽ MIRUSIUS

• Už a.a. **Antaną Petrauską**, jo vienų metų mirties sukaktyje, bus atnašautos šv. Mišios šių metų liepos 31 d. Aušros Vartų liet. parap. bažnyčioje.

Gimines ir pažįstamus kviečia

žmona Emilija Petrauskienė.

• Šv. Mišios už a.a. **Leonorą Žemaitytę Lebednikienę**, jos 4 metų mirties sukaktyje, bus atnašautos 1977 metų rugpiūčio 9 d. 9 val. Aušros Vartų liet. parapijos bažnyčioje.

Artimuosius kviečia

vyras Izidorius Lebednikas ir sūnus Albertas su šeima.

• Už a.a. **Joną Juozapaitį**, jo vienų metų mirties sukaktyje ir **Kunčinų šeimos mirusius** bus atnašautos šv. Mišios Aušros Vartų liet. parap. bažnyčioje, šių metų liepos 18 d. 18 val.

Kviečia artimuosius ir pažįstamus

žmona Marija Kunčinaitė Juozapaitienė.

PAS MUS

IŠVEŽTŲJŲ DIENA

Kaip ir kiekvienais metais, lietuvių parapijoje paminėjome Liūdnąjį Birželį — Sibiro išvežimus. Visi žuvusieji Sibiro tremtiniai buvo paminėti šv. Mišiose, kur taip pat buvo prisimintas buvęs šios bažnyčios klebonas vysk. Pr. Brazys, minint jo mirties dešimtmetį. Pamaldų metu giedojo šv. Cecilijos choras.

Po pamaldų visi susirinko prie lietuviško kryžiaus, kur buvo padėtos gėlės, nešė du vaikučiai, prižiūrint p-lei A. M. Burbaitei.

Tos dienos pritaikintą žodį tarė p. J. Šiušis, po jo eilėraštį Sibiro tremtiniams perskaitė P. Gudelevičius. Pabaigoje pasimelsta už žuvusius ir bendrai sugiedota Viešpaties Angelas.

Mišias atnašavo ir prie kryžiaus Responso atkalbėjo kun. J. Petraitis.

Minėjimą ruošė parapija drauge su ALOS Taryba. ALOST rūpesčiu laikraščiai "La Prensa" ir "La Nacion" ta proga patalpino ilgus straipsnius, aprašydami lietuvių kančios golgotą ir lietuvių kovą su okupantais, siekiant Lietuvos laisvės.

DIEVO KŪNO ŠVENTĖ

Dievo Kūno šventė Bs. Aires mieste buvo iškilmingai atšvęsta, dalyvaujant pačiai aukščiausiai Argentinos bažnytinei herarchijai, valdžios atstovams ir didelei miniai žmonių. Lietuvių parapijos bažnyčioje tą dieną buvo paminėta iškilmingomis Mišiomis, kurių metu gregorianiškai buvo giedamas šv. Tomo Akviniečio sukurtas religinio meno šedevras "Garbink, Siela, Atpirkėją", kurio lietuviško teksto gaidas perrašė choristas Stasys Majauskas, o giedojo parap. vargonininkas Pijus Gudelevičius.

• Prisimenant a.a. **Simoną, Joną ir Oną Jankauskus**, buvo atnašautos iškilmingos šv. Mišios, Aušros Vartų bažnyčioje, kurias užprašė p. Jankauskienė, po kurių skaitlingi dalyviai p. Stefan. Jankauskienės namuose buvo turtingai pavaišinti.

Atsisveikinus su šiuo pasauliu **LEONUI RIBIKAUSKUI**, uoliam Susivienijimo Lietuvių Argentinoje nariui ir rėmėjui, pranešame šią liūdną žinią visai Susivienijimo Liet. Argentinoje šeimai ir kartu liūdime.

SLA Centro Valdyba.

Mirčiai išplėšus **MARTINĄ RIBIKAUSKĄ**, nuoširdžią užuojautą reiškiame jo krikšto sūnui Juozui Šuliniui ir jo šeimai, kurie jį globojo ir palaidojo savo šeimos panteone.

Uršulė ir Pijus Sakalauskai su šeima.

Geram prieteliui, kaimynui ir jaunystės dienų draugui **KAZIMIERUI PEČELIUI** atsiskyrus iš gyvųjų tarpo, jo liūdinčiai žmonai Marijai, sūnums dr. Mario ir Osvaldo, seseriai Eugenijai ir broliui Stanislovui su šeimomis, jų liūdesio valandoje, giliausios užuojautos reiškiame —

Sergijus ir Pranciška Derenčiai, duktė Milda de da Silva su šeima.

Aukščiausiajam pašaukus **KAZIMIERĄ PEČELĮ**, jo liūdinčiai šeimai ir visiems artimiesiems, reiškiu gilią užuojautą.

Marija Mačernienė.

Netikėtai išsiskyrus iš gyvųjų tarpo **KAZIMIERUI PEČELIUI**, nuoširdžią užuojautą reiškiame jo liūdinčiai šeimai — žmonai Marijai Pečelienei, sūnums dr. Mario ir stud. Osvaldo su šeimomis ir kitiems artimiesiems kartu liūdėdami.

Juan C. Gaščiūnas su šeima.
Bronislovas Gaščiūnas su šeima.
Kazimieras Tamošauskas.

Negailestingai mirčiai išplėšus **KAZIMIERĄ DUŠKĄ**, jo liūdinčiai žmonai Agnietei, dukrai Bronei, sūnui Henrikui su šeimomis - reiškiame nuoširdžią užuojautą.

Marija ir Petras Čerkauskai ir duktė Elza su šeima.

Viešpačiui pašaukus amžinybėn **KAZIMIERĄ PEČELĮ**, liūdinčią žmoną Mariją ir sūnus dr. Mario Cesar bei Osvaldą Robertą su šeimomis, nuoširdžiai užjaučiame.

Marijonai.

Viešpačiui pašaukus **ONA GINTARIENĘ APANAVIČIENĘ**, jos liūdinčią dukrą dr. Danutę Ginterytę de Montorfano su šeima, vyrą Aloyzą Apanavičių ,sūnus Adolfą su šeimą ir Vytautą — iš širdies užjaučiame skausmo valandoje.

Antanina ir Stasys Mikelioniai.

Dr. JONAS SIMANAUSKAS
(Gydytojas - chirurgas)

Priima savo namuose: Pirmad., Antr., Ketv. ir Penktadienį nuo 17 iki 20 val.

Caa-Guazu 283 — Lanus
T. E. 241-7942

MŪSŲ MIRUSIEJI

• **Bronius Dambrauskas**, 76 m. amž., netikėtai mirė 14.6.77. San Martin mieste. Buvo kilęs iš Pakražantės -bažnytkaimio, Kelmės valsč., Raseinių apskr. Į Argentiną atvyko 1929 m. Dirbo prie įvairių darbų, paskutiniuoju metu dirbo kompanijoj Sierras prie autobusų konstrukcijos darbų atlikdamas staliaus darbą. Buvo nuoširdus žmogus. Neatsisakydavo padėti aukomis ar darbu. Yra padėjęs muziejaus tvarkyme ir daug padėjo prie statybos Senelių židiny. Paskutiniuosius 15 metų gyveno pas Bronę ir Juozą Šiušius, kurie jį kaip brolį laikė ir globojo ir jį tinkamai palaidojo S. Martin kapinėse, kadangi velionis santaupų neturėjo. Lietuvoje liko brolis, sesuo, švogeris ir kiti giminės.

Lai būna jam lengva Argentinos žemelė.

J. B.

† **Barbora Rimkutė de Matuchuqui**, 86 metų amž. mirė balandžio 2 d. Lanus mieste. Velionė yra kilusi iš Papilės, Šiaulių apskr. Į Argentiną atvyko 1929 m. Nuliūdime liko duktė mokytoja Barbora de Palominos, anūkės Ana Maria ir Elba Isabel, proanūkai Pablo Ignacio Apela ir Gabriel Osvaldo Tassinari, Lietuvoje liko sūnus iš pirmųjų vedybų Alfonsas čerapas su šeima ir duktė Benedikta Andriuškevičienė su šeima — Anglijoj, taip pat giminės Š. Amerikoj ir Lietuvoje. Palaidota Lanus kapinėse.

† **Julius Stasiukynas**, 70 metų amž. netikėtai mirė gegužės 18 d. Bs. Aires mieste. Velionis buvo kilęs iš Papečių km. Metelių valsč. Alytaus apskr. Į Argentiną atvyko 1929 m. Iš profesijos buvo kirpėjas ir iki paskutinių dienų dirbo savo kirpykloje. Giliam nuliūdime liko žmona Izabelė Leviutė Jasiukynienė, duktė Olga Isabel ir sūnus Albertas su šeima, Lietuvoje liko trys broliai ir sesuo. Palaidotas Chacarita kapinėse.

† **Albertas Skobinas** mirė šių metų liepos 1 d. Buvo gimęs 1910 m., kilimo nuo Švenčionių. Ilgesnį laiką dirbo pas Joną Šimkevičių ,kurio rūpesčiu, sekančią dieną, palaidotas Lanus kapinėse.

† **Pranas Vainauskas**, 78 m. amž. mirė N. Yorke birželio 18 d. Kilęs iš Gasčiūnų bažnytkm., Joniškio v., Šiaulių apskr. Lietuvos kariuomenės savanoris, teisininkas, visuomenės veikėjas, politikas, daug dirbęs Krikščionių demokratų partijoj. Politinėm temom rašė įvairiuose Lietuvos laikraščiuose. Liko žmona Emilija.

† **Emilija Vikonytė Bakanienė**, virš 70 metų amž. mirė birželio 20 d. Berisso mieste. "Mindaugo" draugijos narė. Jos vyras buvo miręs prieš 20 metų. Į Argentiną atvyko 1929 m. Liko liūdesyje sūnus Osvaldas ir anūkai: Mirta, Gabriel, Elsa. Sekančią dieną palaidota La Platos kapinėse palydint nemažam būriui kaimynų ir lietuvių. Jos kapas buvo padengtas gyvų gėlių vainikais.

† **Martinas ir Leonas Ribikauskai**, abu pusbroliai, mirė tą pačią dieną — šių metų liepos 4 d. buvo kilę iš Sirutiškio km. Pociūnėlių v., Kėdainių apskr. Atvyko abu 1929 m. Martinas gimė 1903 m., Leonas 1904 m. Abu yra dirbę Šulnio ir Geigo medžio apdirbimo įstaigoj. Martinas yra dirbęs Campomar fabrike. Paskutiniuoju laiku gyveno ir buvo globojamas Šulnių šeimos, kurie jį palaidojo Šulnių šeimos panteone Sarandi kapinėse, Martinas mirė staiga po širdies priepuolio, o Leonas mirė ligoninėje po ilgai užsitęsusios ligos. Juo rūpinosi ligos metu Barišauskų šeima, kurie jį palaidojo Lanus kapinėse. Nuliūdime liko Martino krikšto sūnus Juozas Šulnis su žmona ir motina, Leono liūdi artima Barišauskų šeima. Liko giminių Lietuvoje.

† **Visvaldis L. Gusts**, veiklus latvių kolonijos asmuo, mirė birželio 12 d. Gimė Rygoje 1908 m., kur baigė universitetą Latvijos jūros kariuomenės kapitonas. Dirbo kaip Latvijos nacionalinio banko direktorius Rygoje. Antrojo karo metu pasitraukė iš savo tėvynės. Argentiną pasiekė 1947 m. čia dirbo sveikatos ministerijoj. Šiame krašte daug dirbo Latvijos ir bendrai pavergtų kraštų kovoje dėl savo kraštų laisvės. Buvo Tarpt. Latvijos Tarybos atstovas, Pavergtų Tautų Sąjungoje ėjo daug kartų pirmininko pareigas, (ANCE), Įsteigė ir 16 metų redagavo žurnalą "Noticiero de los paises Balticos". Buvo didelis lietuvių draugas, dažnai dalyvaudavo mūsų taut. švenčių minėjimuose. Su jo mirtimi Baltijos tautos neteko didelio kovotojo už laisvę. Palaidotas vokiečių kapuose dalyvaujant lietuvių delegacijai kun. A. Steigvilai, Juknevičiams, P. Gudelevičiui. Dalyvavo ir lenkų atstovas. Atsisveikinimo žodį lietuvių vardu tarė kun. Aug. Steigvilas.

† **Stasys Liudakevičius**, kedainiškis, eidamas 80-tuosius metus, mirė skaudžios ligos išvargintas 8.6.77. Velionis atvykęs į Argentiną ilgesnį laiką dirbo "Destileria Condor" įmonėj, iš kur jau buvo išėjęs į pensiją. Liko dvi dukterys Stefanija ir Lucija su šeimomis. Sekančią dieną su religinėmis apeigomis, buvo palaidotas Sarandi kapinėse.

† **Kazimieras Duškas**, mirė birželio 13 d. Liko žmona Agnė duktė Bronė ir sūnus Henrikas su šeimomis.

† **Dr. Domas Jasaitis**, gydytojas ir visuomenės veikėjas, 79 m. amž., mirė birželio 5 d. JAV-bėse. Kilęs iš Stanaičių k., Garliavos v. Kauno apskr. Rusijoj baigė medicinos mokslus, 1923 m. Berlyne gavo doktoratą. Nuo 1925 m. Šiauliuose dirbo kaip gydytojas ir visuomenininkas. Vokietijoj Lietuvos Raudonojo Kryžiaus pirmin., Vliko narys. Amerikoje nuo 1950 m. Gausus spaudos darbuotojas. Iš savo specialybės daugiausia rašė džiovos klausimais, bendradarbiavo įvairioj Lietuvos spaudoj, Lietuvos Enciklopedijos, Bostone, medicinos skyriaus redaktorius. Liko žmona, sūnus ir duktė.

† **Vladas Ryliškis**, eidamas 71 metus amž. mirė š. m. balandžio 29 d. Buvo kilęs iš Saldutiškio valsč., Utenos apskr. Liko duktė Eugenija de Morello su vyru Emilio ir vaikais: Aleksandru ir Veronika. Gegužės 1 d. palaidotas Olivos kapinėse.

Mandagus patarnavimas, mirusiųjų pervežimas, autai vestuvėms.
Lietuviams nuolaida.
COCHERIA ROCCO
VIAMONTE 1340 - Lanus Oeste
T. E. 241 - 3444

LAIKAS

PATRIJOTINIO RELIGINIO TURINIO LAIKRAŠTIS

Redaguoja Redakcinė Kolegija. Atsakingi Redaktoriai — Tėvai Marijonai. Administratorius — Pio Gudelevičius. Rankraščiai taisomi, pertvarkomi Redakcijos nuožiūra; nesunaudoti — grąžinami tik autoriui prašant. Kaina Argentinoje metams $ 500,00 administracijoje; $ 500,00 namuose. Kitur — metams 5 dol. Oro paštas metams 7 dol.

XXIX Metai — Nr. 604 1977 m. liepos 12 d.

MŪSŲ ŽINIOS

JAUNIMAS PAMINĖJO ROMĄ KALANTĄ

Argentinos Lietuvių Jaunimas šių metų birželio 19 d. paminėjo Romo Kalantos penkių metų metines nuo jo susideginimo už Lietuvos laisvę. Visų pirma buvo atnašautos šv. Mišios už tautos didvyrius, kurių metu kun. A. Steigvilas pasakė jautrų žodį. Po mišių jaunimas nunešė prie lietuviško kryžiaus gėlių puokštę. Viktoras Barzdžius tarė trumpą ir prasmingą žodį, o visi dalyviai pasimeldė už žuvusius mūsų tautos karžygius. Tuomi Argentinos lietuvių jaunimas parodė savo solidarumą su mūsų kenčiančia tauta, ypač su jaunimu, kuris kovoja dėl laisvės.

KUN. J. PĖTRAITIS APDOVANOTAS DIPLOMU

Kun. J. Petraitis už ilgametį (17 metų) ir uolų savaitraščio "Esquiu" platinimą, gavo diplomą. Diplomų įteikimo diena — birželio 21 d. — kun. Petraičiui negalint išvykti iš parapijos, buvo įgaliuotas į iš-

• **Rotary Club de Gerli** vysto savo veiklą Lietuvių salėje, Avellanedoje. Kiekvieną pirmadienį jie turi savo vakarienę. Birželio 25 d. turėjo Rotary klubos pietynės apylinkės susirinkimą — studijų dieną, kur buvo susirinkę virš 400 narių. Dalyvavo Rotary gubernatorius ir Avellanedos burmistras. Ta proga Rotary padovanoje liet. parap. makyklai dvi vėliavas.

kilmes vykti br. P. Gudelevičius. Šiose iškilmėse dalyvavo keliasdešimts žmonių iš visos Argentinos. Jiems pirmiausia buvo parodyta "Esquiu" spausdinimo procesas ir pati spaustuvė, po to buvo tarta keletas jautrių kalbų ir įteikti diplomai bei kryžiai - medaliai. Šiame susirinkime kai kuriems įtakingiems asmenims P. Gudelevičius įteikė Sibiro lietuvaičių maldaknygių bei kitos literatūros apie Lietuvą. Iškilmėse dalyvavo Adrogue (Almirante Brown) intendentas comodoro Hugo Aresca.

MŪSŲ LIGONIAI

Jonas Grigaliūnas, mūsų parap. kaimynas, po sudėtinės operacijos, ligoninėje, grįžo į namus; **Bronius Norkus** serga namuose; **Barnabe Blumbergas**, šv. Cecilijos choro pirmininkas, betaisydamas garaže autą nuo jo dūmų užduso ir apalpo, bet greita kun. J. Petraičio ir kitų asmenų pagalba buvo nugabentas į ligoninę, kur buvo atgaivintas; **Stasė Madeikienė** operuota Finochietto ligoninėj; **prov. V. Malėla** buvo smarkiai susirgęs, baigia sveikti namuose; **Janė Bagdonienė** operuota, randasi namuose.

• **Jonui Stankūnui** už dovanotą maišą cukraus lietuvių parapijai — nuoširdžiai dėkojame.

T. Marijonai.

Lietuvių Parapijos Salėje

Brasil 835, Avellaneda

1977 m. rugpiūčio 14 d. 18 val.

VAIKO DIENA

Programą išpildys lietuvių parapijos šeštadieninės mokyklos mokiniai, vadovaujami jų mokyt. A. M. Burbaitės.

Tėveliai su vaikučiais maloniai kviečiami atsilankyti.

ARG. LIET. CENTRAS

Dėkojame: R. Butkui už pinigų kasos padarymą bufetui; **Alf. Tamulynui, A. Rudėnui ir S. Valašinui** už paaukavimą jiems priklausomo atlyginimo dirbant bufete; ponioms, kurios sutiko maloniai bendradarbiauti ir paruošti užkandžius švenčiant Petrų Povilų Jonų, Antanų ir Vladų vardo dienas. Dėkojame jaunimo ansamblio dalyviams už svečių patarnavimą.

Rugpiūčio 13 ar 14 d. organizuojama LC. vaikų grupės ekskursija globojant jų mokytojai p. N. Zavickaitei de Mahne. Labai prašome tėvelių iš anksto užrašyti vaikučius, kur bus pranešta tiksli data, valanda ir ekskursijos vieta.

L. C. Valdyba.

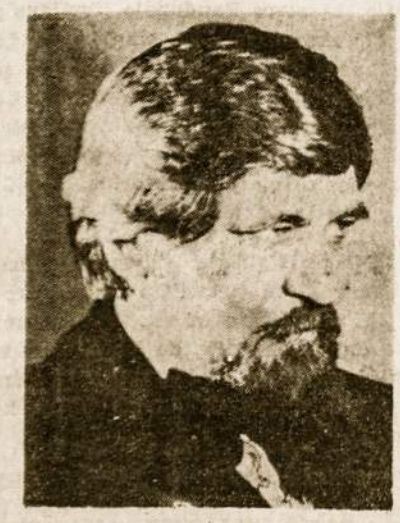

Choro vad. sol. V. Verikaitis

Hamiltono Mergaičių Choras

"AIDAS"

Koncertavęs Kanadoje, JAV-bėse, Anglijoj, Vokietijoj ir Italijoj —

dabar pirmą kartą

Bs. Aires mieste!

KONCERTAS

Rugpiūčio 7 d. 18 val. ODEON teatre, c. Esmeralda 367, Capital.

Bilietai numeruoti. Užsisakykite iš anksto pas Jaunimo S-gos valdybos narius arba sek. telef. V. Barzdžius 963-1060, N. Burbaitė 768-1459, L. ir G. Mičiūdai 601-1765, L. Stankevičius 241-0933, Tr. Simanauskas 241-7942.

Rengia ir kviečia

Arg. Liet. Jaunimo Sąjunga.

VARDININKŲ PAGERBIMAS

Arg. Liet. Centras švęsdamas Antanų, Jonų, Petrų, Povilų ir Vladų vardo dienas, sulaukė daug publikos, kuri pripildė erdvią L. Centro salę, o paskutinieji atvykusieji turėjo vargo susirasti vietelę prie stalų, gi kai kurie visai netilpo.

L. Centro šeimininkės patiekė skanių šiltų valgių, o grakštus jaunimas iš širdies patarnavo svečiams.

Pietų pabaigoje L. C. pirmin. Jul. Mičiūdas pakvietė į sceną visus esančius salėje vardininkus ir apdovanojo juos cigarais. Ta pačia proga buvo paprašytas ir svečias Pablo Lopez, kuris sužavėtas lietuvių veikla, ta proga padovanojo L. Centrui 50.000 pezu (ley).

Iš SLA VEIKOS

1. **Liepos 9 d. 10 val.** lietuvių Aušros Vartų parap. bažnyčioje bus atnašautos šv. Mišios už mirusius mūsų organizacijos narius. Po to 12 val. SLA patalpose įvyks asado pietūs.

2. **Liepos 23 d. 21 val.**, dalyvaujant draugiškų oragnizacijų atstovams, SLA salėje įvyks salioninių žaidynių rungtynės: truco, chin-chon - moterų, šachmatai. Bus užkandžių - parilla.

3. **Vykstant III-am Tarpt. šokių festivaliui** apsilankė Lanus ir Avellanedos miesto valdybų kultūros direktorius.

4. **Šių metu liepos 9 d.** mūsų jaunųjų šokių ansamblis pasirodys su savo programa šokių festivalyje, kurį organizuoja šv. Trejybės parapija Rafael Calzada mieste. Mūsų ansamblis yra keliais atvejais gavęs pakvietimų dalyvauti su lietuviškais šokiais įvairiose vietose.

5. **Šių metų rugpiūčio** 6 d. 17 val. bus švenčiama Vaiko Diena. Šventės metu bus dalinami saldumynai, "cotillon", bus kinas ,muzika dainos ir žaidimai. Po to įvyks vaikų vaišės - lunchas. Įėjimas į šią šventę - **nemokomas.**

6. **C. Valdyba** nuoširdžiai dėkoja p. Haydee Simonaitienei ir p. Martinui Bernatavičiui už paaukotą jiems priklausančią ligos pašalpą.

SLA Centro Valdyba.

— — — — — — — —

• **Patiksliname:** pr. Nr. kun. J. Petraičio jubiliejinės šventės aprašyme praleista: Temperley "Aušros" choro vardu sveikino p. Kaz. Pečiukonis. Už klaidą atsiprašome. **Red.**

• **Gyvojo Rožančiaus susirinkimas** ir Šventoji valanda įvyks lietuvių parapijoj šių metų liepos 31 d. 17 val.

PAKRIKŠTYTA

Claudia Beatriz Plukaitė, Viktoro ir Emos Jankauskaitės Plukų trečioji dukra, pakrikštyta liet. parapijos bažnyčioje, šių metų liepos 2 d. Krikšto apeigas atliko kun. A. Steigvilas, krikšto tėvai — dr. Violeta Deveikytė ir Karolis Gaidimauskai.

• **Dr. Ernestas Paršelis**, yra Universidad del Norte, (Šv. Tomo Akiniečio vardo), Filosofijos fakulteto dekanas. Šis universitetas randasi Šv. Dominiko vienuolyne, c. Defensa ir Av. Belgrano (Bs. Aires mieste).

• **Buvusio mūsų šaunaus** taut. šokių ansamblio "Rambyno" nariai, jau vedę ir su vaikais, prisimindami ansamblio įsikūrimo 15 metų sukaktį, birželio 23 d. suisrinko p. V. Deveikienės namuose, kur labai linksmai atšventė šią sukaktį. Palikę vaikus bobučių globai, linksminosi visą naktelę. Ta proga buvo sušokta visi lietuviški šokiai ir išdainuotos visos žinomos dainos. Šioje sueigoje dalyvavo beveik visi rambyniečiai.

• **T. Mykolas Jodka**, birželio 22 d. išvyko vieno mėnesio atostogoms. Lankysis P. Amerikos kraštuose.

SUSIVIENIJIMAS LIET. ARGENTINOJE —

ruošia sekmadienį, liepos 17 d. 18 val.

63-jų metinių

MINĖJIMĄ

Programoje: "Aušros" choras, dirig. I. Valantinavičius; dainuoja sol. Adriana Jocytė; SLA jaunųjų ansamblio tautiniai šokiai, vad. R. Deveikis ir O. Žabarauskaitė de Casas; (akordeonistai Romeiko ir Rudėnas); "ŽIBUČIŲ" mergaičių grupė, vadov. dr. J. Simanauskas (muzikos palyda - inž. G. Kliauga).

UŽKANDŽIAI

Įėjimas — laisva auka.

— — — — — — — —

Šeštadienį, liepos 30 d. 22 val.

63-jų metų

SUKAKTUVINĖ VAKARIENĖ

Gros orkestras "HAMBURGO".

Rezervuokite pakvietimus iki 1977.7.26: L. Stankevičius 241-0933, Alb. Stalioraitis 247-0923.

— — — — — — — —

Šeštadienį, rugpiūčio 6 d. 17 val.

VAIKO DIENA

Žaidimai - kinas - saldumynai - "Cotillon" - muzika - dainos.

DIDYSIS VAIKŲ LUNCHAS

Įėjimas - nemokomas.

Į visus parengimus nuoširdžiai kviečia

SLA Centro Valdyba.

— — — — — — — —

ARG. LIETUVIŲ CENTRAS

Liepos 24 d. — 16 val. — Arbatėlė

ONŲ PAGERBIMAS ir IMIGRANTŲ DIENA

Programoje: dienai pritaikintą žodį taria p. L. Sruoga; dainuoja sol. Adr. Jocytė; LC mažųjų ir didžiųjų ansamblių šokiai. (vadov. N. de Mahne ir J. Pulickas).

Veiks gėlių paroda, ją aiškina N. Burbaitė.

Visus nuoširdžiai kviečia

A. L. Centro Valdyba.

* * *

Šeštadienį, rugpiūčio 20 d. A. L. Centro jaunųjų ansamblio

METINĖ ŠVENTĖ

ir mergaičių dainų grupės vienų metų sukakties

MINĖJIMAS

Programai vadovauja Ald. Čikštaitė ir J. Pulickas.

Veiks p-lės M. Barzdžiūtės meno kūrinių paroda.

Visus mielai kviečia

A. L. Centro Valdyba.