Antenas Viluti(p)
Callao 1971.

CORREO ARGENTINO
Franqueo Pagado
TARIFA REDUCIDA
Concesión 1605

Semanario lituano apolítico
Redacción y Administración
Independencia 2706, Bs. As.
U. T. 45, Loria, 1018
Dirección postal:
Casilla de Correo 303, Bs. As.

ARGENTINOS LIETUVIU BALSAS

"La Voz de los Lituanos en Argentina" - Semanario Lituano de mayor difusión.

ATSKIRAS NUMERIS 10 c.
PRENUMERATA: Visoj Pietų ir Šiaurės Amerikoj metams 4 pesai, pusei met. 2 p. Lietuvoj ir kitose Europos valstybėse metams 6 pesai, pusei met. 3 pesai. Raštus ir prenumeratas siųsti adresu:
Casilla de Correo 303, Bs. As.
ASMENIŠKAI KREIPTIS:
Independencia 2706, Bs. Aires

METAI (AÑO) VII. BUENOS AIRES, KETVIRTADIENIS, SPALIŲ — OCTUBRE 24 DIENĄ 1935 METŲ NUM. 267.

BRAZILIJOJE NUSIŽUDĖ LIETUVOS KONSULO PAVADUOTOJAS BRONIUS STEPONAITIS

Pereito šeštadienio rytą, spalių 19 d., 9 val. Brazilijos lietuvių kolonijoje Sao Paulo nusižudė argentiniečiams žinomas Bronius Steponaitis.

Steponaitis gimęs Suvalkijoje prieš 35 metus. Lietuvoje tarnavo savivaldybėj ir Ūkininkų Sąjungos raštinėj Kaune. Emigravęs Argentinon dirbo fizinį darbą prie namų statybos. Konsulas Skinkis jį pasamdė raštininku konsulatan. Nuo 1931 m. jis jau dirbo kaipo kvalifikuotas raštvedis. Tokiomis pareigomis perkeltas Lietuvos konsulatan Brazilijon Išvykus Lietuvon konsului Dr. Mačiuliui, Steponaičiui faktinai teko pavaduot konsulą.

Lietuvoje Steponaitis paliko tris brolius ir porą seserų. Politinių įsitikinimų jis neturėjo, nors karjeros dėlei ėjo su kunigais ir priklausė parapijos komitetui. Prie nusižudymo greičiausia jį privedė nervų suirimas ir ta nenormali padėtis Pietų Amerikos lietuvių kolonijose kur kunigai, būdami Vatikano karaliaus agentai ir gyvendami iš Lietuvos lėšų, vartoja smurtiškas priemenos netik parapijoms bet ir konsulatais vadovauti.

Apie tai dar teks pakalbėti.

Laikinai Lietuvos konsulo pareigas eiti į Sao Paulo 24-X-35 iš Buenos Aires išvyko Atstovybės sekretorius P. Gaučys.

BOIKOTUOJA ITALŲ FAŠIZMĄ

Jau 52 valstybės įteikė savo pareiškimus Tautų Sąjungai kuriuose praneša apie palaikymą draudimo įvežt ginklus italams. Tokie pareiškimai gauti iš Anglijos, Sovietų Rusijos, Lietuvos, Lenkijos, Latvijos, Suomijos, Kubos, Graikijos, Kolumbijos, Airijos, Švedijos, Urugvajaus, Indijos, Belgijos, ir Čekoslovakijos, Rusija, Latvija ir Belgija pirmosio prodėjo boikotuot Italiją finansų srityje, nepriimant Italijos obligacijų jokioms finansinėms operacijoms ir neteikiant jokių kreditų Etiopijos smaugliams.

— **Prancūzijoje** papildomuose senato rinkimuose daugiausia balsų gavo socialistų partijos kandidatai. Šį kartą ir komunistai pravedė vieną savo atstovą senatan, kur iki šiol jie neturėjo nei vieno atstovo.

— **Maskvoje** 20-X-35 numirė Lenino sesuo Anna Uljanova, dirbusi kaipo "Pravdos" Redakcijos sekretorė.

Karo Gaisras Afrikoje Liepsnoja

Anglijos laboristai pasipriešino Abisinijos pasidalinimui

Jau trečia savaitė slenka, kaip Italijos fašizmo sukrautas karo laužas Afrikoje liepsnoja. Musolinio ginkluotos bandos jau kelesdešimts tūkstančių ramių Abisinijos gyventojų išskerdę. Dabar italų kariuomenė slenka iš Pietų pusės Abisinijos golumon, naikindama kaimus ir miestelius.

Abisiniečiai ruošiasi gintis. Jie tikisi nugalėt italus, kada tie įeis jų teritorijos gilumon

Anglija paskelbė, kad Afrikos klausimo išsprendime nepakanka vienų italų plano, bet reikalinga, kad tą planą patvirtintų Tautų Sąjunga ir kad jį priimtų Abisinijos valdžia. Anglijos kolonijų uostuose uždrausta italų laivams stovėt ilgiau 24 valandų.

Vokietija džiaugiasi, kad Afrikoje eina karas. Kada karas nusilpnis tulas valstybes, hitlerininkams bus lengviau pult savo kaimynus.

Dvasiškija meldžiasi už taiką ir laimina ginklus...

— **Anglijos** laboristų partijos atstovai pasipriešino fašistų planui pasidalyti Abisiniją.

— **Abisinijos** šiaurėje Italijos banditai vėl iššudė kelis tūkstančius ramių gyventojų.

— **Holivude** sunkiai susirgo garsus artistas Buster Keaton. Serga nervų liga, pasekmėje persiskyrimo ir finansinių sunkumų. Jį slaugo naujoji žmona kuri yra slaugė.

— **Kolombijos** miestų valdybos rinkimus laimėjo pažangieji — liberalai, kurie visiškai išstumė atžagareivius iš municipalitetų. Sasirėmimuose laike balsavimų, sostinėja Bogotá ir kituose miesteliuose žuvo 17 piliečiu.

— **Albanija** koncentruoja savo kariuomenę Jugoslavijos pasienyje. Sakoma, kad Albanija veikianti kontakte su Italija.

—**Austrijos** kabinetą sudarė Schuschnigg. Fey ir Reither iliminuoti. Šalyje eina kova tarp atžagareiviškų grupių, mat vieni vadai nori matyt Austriją artėjant prie Italijos, kiti — prie Vokietijos. Dabartinis kabinetas simpatizuoja Italijai.

—**Urugvajuje** skėrių debesiai apgulė laukus ir padarė daugybę nuostolių ūkininkams.

— **Turkijoje** valdžios įsakymu tapo panaikintos visos masonų ložės. Manoma, kad masonai buvo suplanavę sukalbį nužudyt diktatorių M. K. Ataturką.

— **"La Prensa"**, didžiausias Argentinos dienraštis, pradėjo 67-tus savo gyvenimo metus. "La Prensa" yra pasaulinis moderniškos spaudos pavyzdys. Šis argentiniškos spaudos sostinės dekanas ir apie lietuvius dažnai prielankiai parašo.

SUIMTAS E. G. LAJUS PRISIPAŽINO ŽMOGŽUDYSTĖJE IR BANKO APIPLĖŠIME

Pereitą sekmadienį Buenos Aires provincijos miestelyje Pigüe policija areštavo Enriką Gustavą Lajų, kuris tuoj prisipažino padarytame nusikaltime Santa Cruz Anglo Sud americano banko skyriuje praėjusi balandžio mėnesį.

Lajus yra 28 m. amžiaus. Santa Cruz dirbo kaipo vieno hotelio vedėjas. Minėtame balandžio mėnesyj jis drauge su savo sesers sūnumi 16 m amžiaus vaikinu Albertu Fernandez, naktį įėję į banko knygvedžio Hendersono būtą, jį nušovė vietoje. Drauge nužudė ir kitą tarnautoją Southerlandą, o pasiimtais banko raktais atsidarė seifą ir pavogė 280.000 pesų. Beto prie banko gyvenusius banko direktorių ir jo žmoną sunkiai sužeidė.

Padaręs žiaurų žygį Lajus sugrįžęs gyveno savo viešbytyje. Policija sekė visus Santa Cruz gyventojus ir neseniai puolė įtarimas ant Lajaus, kuris pirko liuksusinį autą ir t. p. Jam atvykus į Bs. Aires provinciją pas gimines, tapo suimtas ir jau sekvestruota 113,500 pesų iš pavogtų pinigų. Lajaus padėjėjas dar slapstosi.

— **La Boca su Isla Maciel** bus sujungta milžiniško tiltu, kurio pastatymas kainuos penkis milijonus pesų. Statyba jau pradedama. Kada darbas bus užbaigtas, tuomet bus nuverstas "transbordador Nicolas Avellaneda", kuris pasirodė negalintis perkelt tų autų, vežimų ir pėsčių žmonių, taip skaitlingai keliaujančių tarp Bs. Aires miesto ir sparčiai augančio Dock Sudo. Apačia tilto galės liuosai praplaukt 97.8% visų laivų, o likusiems praleisti bus padarytas specialis praskyrimas.

TEIS GINKLŲ PARDAVĖJUS

Amerikos teimo prokuroras paskelbė, kad ginklų fabrikantai yra ne kas daugiau, kaip tokie žmonės, kurie svetimomis rankomis a t l i e k a žmogžudžių darbą.

Jau keliama byla Curtis, Fire Arms ir Ferro kompanijoms, kurios yra kontrabandos kelių stačiusios ginklus Paragvajaus ir Bolivijos karo vedimui.

Ateityje Amerikos teismas ginklų spekuliantus netik kad trauks atsakomybėn, bet ir baus juos visu įstatymų griežtumu.

— **Airijos** prezidentas Eamon de Valera greitu laiku vyks Amerikon pas akių gydymo specilistus, kadangi Europoje jam negalį pagydyti akis.

Visas pasaulis gėrisi Vaitkaus pasiektais rekordais

VAITKUS VĖL SKRIS PER ATLANTĄ

Iki šiol visame pasaulyje yra tik 5 žmonės, kurie perlėkė okeaną be jokių palydovų. Tai Lindbergas, Amalija Putman, Mattern, Wiley Post ir Feliksas Vaitkus.

Šių 1935 metų laurai tenka lietuviui Vaitkui, kadangi šiemet niekas kitas pasaulyje neįstengė transatlantinį kridimą įvykint. Jo "Lituanica II" dukart buvo apšarmojusi ir ledais apšalusi, bet nusileidęs žemiau debesu, išsigelbėjo, lygiai visas audras pakeliuje prakirto.

Laiko atžvilgiu Vaitkus taipgi sumušė du pasaulinius rekordus: Nuo New Yorko iki Airijos iki šiol buvo atlėkta greičiausia per 28 valandas, bet Vaitkus ta protarpį padengė per 22 valandas. O nuo įsisukimo į okeaną, t. y. Newfondland — Airija, Vaitkui truko okeaną perskristi per 10 val. 45 min.

Dar Vaitkus nebuvo įsukes okeanan, Airijos radio stotis pranešė "Lituanicai II", kad kelionėje siaučia audros ir patarė jam grįžti New Yorkan. Bet Vaitkus vistiek skrido, statydamas savo gyvybę, didžiausian pavojun. Savo nesulaužomu pasiryžimu ir didvyriška drasa, Vaitkus atsistojo pasaulinės aviacijos viršūnėse.

LONDONE NUMIRĖ HENDERSONAS

Artur Henderson gimė 1863 m. Anglijos darbininkų šeimoj. Jaunystėje dirbo kaipo kalvis Glasgove. Naktimis studijuodamas ir skaitydamas su laiku pažino įvairius mokslus. Metalurgijos darbininkų sąjunga išsirinko jį savo sekretorium. Paskui tampa išrinktas parlamentan ir 1908 m. pirmininkauja laboristų blokui.

Kelis kartus įeidamas ministerių kabineto narių sąstatan Hendersonas rūpinasi darbininkų reikalais. Jo pastangomis tapo sukūrta Anglijos Darbo Ministerija.

Hendersonas sudarė draugingus Anglijos santykius su Sovietų Rusija. Jis važinėjo Vašingtonan ir suorganizavo pasaulinę nusiginklavimo konferenciją ir po dviejų metų buvo išrinktas jos pirmininkų.

Kaipo didžiausias pacifistas gavo Nobelio taikos premiją.

Hendersono mirtį priartino Italijoje ir Vokietijoje šėlstantis fašizmas ir fašistu ruošiamas baisesnis negu 1914-1918 metų karas. Hendersonui sergant buvo nuo jo slepiama prasidėjusi Afrikoje žmonių skerdynę. Jis ir mirė nežinodamas, kad jo dievinamą taikos idealą fašistai apspiaudė.

ATS. GENER. DAUKANTUI PASKYRĖ PENSIJĄ

Ats. gener. Daukantui buv. kr. aps. ministeriui, o paskutiniuoju laiku atstovu P. Amerikoje paskirta pensijos 528 lt.

ŠIURPI MEILĖS TRAGEDIJA

"Keleivis", iš 25-IX-35, pirmame puslapyje talpina lietuvaitės gražuolės Onos Ulinskaitės paveikslą ir platų aprašymą apie tragingą jos ir į ją išimylėjusio Juozo Janušaičio mirtį. Ta Scrantono lietuvaitė šią vasarą laimėjo gražuolių kontestą Rockey Glen Amerikos gražuolių konkurse. Ona 24, Juozas 28 metų amžiaus. Įsimylėjęs Juozas Onai tarė:

— Jei tu atsisakai už manęs tekėti, aš stosiu kariuomenėn.

— Eik ir stok , — atsakė gražuolė.

Juozas ten pat, gražuolės motinos kambaryj, keturiais revolverio šūviais nušovė Oną Ulinskaitę i rpats vietoje nusišovė.

Tą targediją plačiai aprašė "Scranton Republican" ir visi kiti Amerikos laikraščiai. Žmogžudis buvo karštas katalikas.

— Pasmerktiesiems mirti Žemaitijos plėšikams Juškai ir Kutušauskui mirties bausmės jau įvykdytas.

MILŽINIŠKAS A. L. BALSO KONCERTAS - BALIUS ĮVYKS JOSÉ VERDI TEATRE, ALM BROWN 736, ŠEŠTADIENĮ, LAPKRIČIO — NOVIEMBRE 9 D. PROGRAMOJE DALYVAUJA ŠIMAITIS, KRAPAVICKAS, ŽELIONIS, ANDREJAUSKAI IR KITI GERIAUSI ARTISTAI. — PRADŽIA 9 V. V., PABAIGA 4 V. RYTO. — SKIRTOS DVI PREMIJOS. — SEKITE BALSO KUPONĄ NEMOKAMAI ĮŽANGAI. — RUOŠKITĖS VISOS IR VISI BUENOS AIRES IR APLINKINIŲ MIESTŲ LIETUVIAI, NES TAI BUS ŠIO SEZONO UŽBAIGIMO KONCERTAS - BALIUS, KURIAME SUSITIKSIME VISI!!!

PASMERKIME SEKTANTUS DĖDAMIESI PRIE SAVŲ DRAUGIJŲ

Pastaruoju laiku daugelis Argentinos lietuvių atsidūrė ant kryžkelio. Ir ne nuostabu, kad žmonės pradeda galvoti: Argentinoje gyvenama apie 40,000 lietuvių, bet lietuviškoms organizacijoms vien apie vienas tūkstantis žmonių tepriklauso. Kiti lūkuriuoja, tiria...

Argentinos lietuviai darbininkai pamatė, kad tie jaunuoliai, kurie aukso kalnus siūlė, šiandien patys keptų karvelių kritimui netiki. Šiandien patys siūlytojai įvairiuose frontuose atsidūrė, pradėjusius juos sekti žmones suvylę.

Juodasai internacionalas Argentinos lietuviams begales moralės skriaudos padarė, gerą lietuvių darbininkų vardą sukompromitavo palaidu dvąsios vadų gyvenimu, cirkuliarais, etc.

Pasivadinę tautininkais vaikėzai eina šeimyniško klebono pramintu keliu vargšų litų pūstinime, donosų rašyme, šimtus lietuvių darbininkų urmu policijai įduodami. Tautininkais, eks karių sąjungomis vienodai skelbiasi ir klebonijos štabas, mat tokiomis meškerėmis dykaduoniai pasičiumpa šimtus tūkstančių Lietuvos vargšų litų savo ulionėms.

Tokiai padėčiai esant Argentinos lietuviai darbininkai yra priversti šalintis organizacijų, kurios yra grynai burbulinės. O del tokios padėties nukenčia ir rimtos pačių Argentinos lietuvių darbininkų sukūrtos organizacijos. Mat žmonės į viską ranka numoja...

Vienok į viską ranka moti nepridera. Reikalinga tyrinėt, įdomautis, sekti ir tapt organizuotu žmogumi. Ir dėtis reikia prie nepartinių, pačių Argentinos lietuvių darbininkų sukurtų organizacijų ir draugijų, kurios nesusitepė mūs brolių naikinimu, kurios savomis pastangomis mūsų tautiniai kultūrinėje dirvoje vagas varo, — dirba savišalpos darbą ir kelia gerą lietuvių vardą šioje šalyje.

Kad reikia šalintis sektantų, tai rodo ne vien mūsų kolonijos gyvenimo pavyzdžiai. Imkime pavyzdžiui vokiečius. Jų sektantai taipgi tarnauja Hitlerio terorui ir persekioja savo tautos darbininkus. Tai geriausia matome iš jų spaudos. Buenos Aires eina du jų dienraščiai. Fašistinis „Deutsche la Plata Zeitung" vien himnus gieda diktatūrai ir niekina visa kas prakilnu ir dora. Jis daro lygiai taip, kaip ir lietuviški fašizmo ir klero sektantai. Minėtas vokiečių dienraštis nuolatos šmeižia Lietuvą ir lietuvius. 21-X-35 savo laidoje patalpino kokios tai valtelės paveikslą ir sarkastiškame prieraše meluoja, būk tai esąs Lietuvos „karo laivynas" ir t. t. O atžagareiviški mūsų sektantai garbina hitlerizmą ir smerkia tas idėjas, kurias skelbia pažangus vokiečių darbininkų dienraštis „Argentinisches Tageblatt", niekuomet Lietuvos neapšmeižęs.

Iš viso to matome, kad ne kalboje svarba, bet tame, kokiai idėjai kas tarnauja.

Dabar Argentinoje prasideda vasaros sezonas. Pradeda gerėti darbų padėtis, o ir sekmadienių poilsius bus galima prie žaliuojančios gamtos praleisti. Padarykime tai organizuotai, spiesdamiesi į nepartines, savišalpines mūsų draugijas. Kiekvienas organizuotas žmogus nejaučia izoliuotos vienumos tokio sunkaus slogučio, o ir savo priklausimu organizacijai neša naudą kulturiniam mūsų veikimui. Pačių lietuvių darbininkų draugijos skiriasi nuo burbulinių dar tuom, kad jos periodiniai skelbia savo apyskaitas ir narių skaičių. Bent trigubai esamų organizacijų narių skaičiui padidėjus, visas visuomeninis veikimas palengvėtų ir litagrobiški sektantai nedrįstų taip veidmainingai ir nedorai operuoti mūsų kolonijoje.

Taigi broliai ir sesutės dėkitės prie nepartinių, pačių Argentinos lietuvių darbininkų sukurtų pašalpinių, kultūrinių organizacijų!

☆

Garbingų Amerikos Lietuvių Jubilėjus

A. B. Strimaitis

Rugsėjo 21 d., šių 1935 metų sukako lygiai 60 metų amžiaus dideliam Amerikos lietuvių visuomenės veikėjui — **Anicetui B. Strimaičiui.** Jubilijatas yra "self made man" — žmogus. kuris savo darbštumu, gyvenimo studijomis ir rimtumu dideliu žmogum pasidarė.

Jaunutis būdumas A. B. S. atvyko iš Suvalkijos ir skaldė akmenines anglies uolas Pennsylvanijoje. (Nuo to sunkaus darbo ir dabar nešioja veide ekspliozijos paliktus ženklus). Bet uolus knygų ir laikraščių skaitymas ir dalyvavimas visuomeniniame gyvenime jį iškėlė į organizacijų vadovybę. Kelioliką metų jis sekretoriavo didžiausiai lietuvių organizacijai pasaulyje — Susivienyjimui Lietuvių Amerikoje, daug prisidėdamas prie tos fraternalės organizacijos išauginimo. Iš A. B. S. išsidirbo žymus rašytojas ir publicistas; parašė SLA., ALTS. istoriją ir daugiau veikalų ir nuolat rašo "Tėvynėje", "Vienybėje" ir kituose laikraščiuose pamokinančius straipsnius iš gyvenimo realybės — "Gyvenimo Ruožai".

Jubilijato dukrytė Albina jau baigusi New Yorko universitetą. Jis yra pavyzdys tos rimtos visuomenės, kuri garbingai atlieka savo kaipo žmogaus ir kaipo šeimynos tėvo pareigas.

Malonu pažymėti, kad gerb. A. B. Strimaitis yra nuolatinis "Argentinos Lietuvių Balso" skaitytojas ir yra kviestas mūsų laikraščiui bendradarbiaut.

II.

A. L. Graičūnas

Medicinos gydytojas **Dr. Andrius L. Graičūnas yra** "Argentinos Lietuvių Balso" bendradarbis. Šiam kupiškėnui, laisvamanių apaštalui, šio spalių mėnesio 31 dieną sukanka 65 metai amžiaus. Štai trumpos Dr. A. L. Graičūno biografinės datos:

(Nukelta į 4-ta pusl.)

LIETUVOJE

"LITUANICA II" — F. VAITKAUS NUOSAVYBĖ

Tik ką gavome Lietuvos laikraščius su aprašymais apie leitenanto Felikso Vaitkaus skridimą su "Lituanica II". Visa spauda pažymi didvyrišką jauno Amerikos lietuvio žygį ir cituoja visos Europos spaudos gražų atsiliepimą apie Vaitkų.

Amerikos Lietuviu Transatlantinio Skridimo Sąjungai "Lituanicą II" buvo padovanojusi Lietuvos Aero Klūbui. Dabar "Lietuvos Žinios" rašo, kad Lietuvos Aero Klūbas "Lituanica II" savo lėšomis atremontavo ir padovanoio ją transatlantiniam lakūnui Feliksui Vaitkui, kuris su ja perskrido audringa okeaną.

Parskrides Lietuvon Vaitkus dabar svečiuojasi savo tėvų gimtinėje.

"Lituanica II" Amerikos lietuviams kainavo virš trisdešimties tūkstančių dolarių.

DAIL. DOBUŽINSKIS PAIŠO DEKORACIJAS LONDONE

Žinomas dailininkas — grafikas Dobužinskis prieš kurį laiką nuvyko Londonan, kur buvo pakviestas dirbti viename teatre.

Dabar jis anglams ruošia dekoracijų eskyzus operoms, operetėms ir dramos teatrui.

Girdėti, kad šis mūsų dailininkas žada visiškai apsigyventi Londone, nes tenai jo menui esanti gera dirva.

J. LAPĖNĄ ŠALINA IŠ ORGANIZACIJŲ

J. Lapėnas buvo L. Rotary klubo narių. Rotary klubas Lapėną, kaip narį, suspendavo.

— Buvęs Vidaus Reikalų Ministeris pulk. Steponas Rusteika jau išrinktas Kauno miesto viceburmistru.

— "Lituanika II", kuri jau atgabenama Lietuvon, bus atremontuota mūsų karo aviacijos dirbtuvėse.

— Lapėno seseriai ir jo sūnui Gediminui nebuvo leista pasimatyti, nors aukščiau tam sutikimas buvo gautas.

— Prof. Bieliackinas, Tumėnas ir Stankevičius pasitraukė iš universiteto, pasirinkdami advokatūrą, nes, einant naujuoju įstatymu, profesorius negali verstis advokato praktika.

ŽENEVOJ PRADĖTI PASIKALBĖJIMAI NORIMA BAIGTI KAUNE

"Diena" praneša, kad į Kauną atvyks keli žymūs lenkų politikai su pernai viešėjusiu Lietuvoje pulk. Aleksandru Prystoru priešakyje.

Lenkų atsilankymo Kaune tikslas esą tęsti pradėtus Ženevoje pasikalbėjimus apie Lietuvos - Lenkijos santykių sureguliavimą.

— **Daugelis** mūsų laikraščio skaitytojų gauna laiškus iš Lietuvos, kuriuose rašoma, kad užsienio lietuvių kongresas pabudino kaimus iš letargo. Ne jo organizatoriai norėjo piliečiuose seimo norą sukelti, bet pati kongreso dvasia seimo ūpą lietuviuose sukėlė. Nusibodo jau maskuota diktatūra!

— **Lietuvos žemės artojai,** netekę kantrybės, pasmerkė spekuliantus. Protėstas pagimdė aukų. Vienok savo javus Lietuvos ūkininkai jau nėra verčiami pusdykiai atiduoti, kadangi šį spalių mėnesį Lietuvos Žemės ūkio Koperatyvų Sąjunga (Lietūkis) už javus ūkininkams jau moka sekančias kainas už centnerį, t. y. už 50 klg.: kviečiams — Lt. 7.50; rugiams — 6.50; miežiams — 6.30; avižoms — 6.10. O prieš du mėnesiu, t. y. iki kruvino suvalkiečių sukilimo, pav. rugius ta pati pusiau valdiška įstaiga supirkinėjo po 3 litus už 50 kilogramų.

— **Paprastas** laiškas pasiųst iš Argentinos Lietuvon kainuoja 12 centavų, o apdraustas 35 centavai. Gi paprastas laiškas iš Lietuvos kainuoja 60 centų, o apdraustas Lt. l. 20 Reiškia, beveik pusę centnerio rugių reikėdavo atduoti vien už markutę...

AMERIKOS LIETUVIŲ PROTESTO TELEGRAMA ŽENEVAI

Amerikos lietuvių susivienijimo pirmininkas Bagočius Tautų Sąjungai į Ženevą pasiuntė šitokio turinio telegramą: "Vienas milijonas Amerikos lietuvių vienbalsiškai ir griežtai protestuoja prieš Hitlerio prieš Lietuvą nukreiptą terorą jos suvereninių teisių Klaipėdos karšte atžvilgiu ir prieš bet kokį ir visus mėginimus pavergti bet kurią Lietuvos ar Rytų Europos dalį pikčiausiai naujųjų laikų doktrinai, nacizmui".

ČEKOSLOVAKIJOS 'BATIA' UŽ BATUS NORI PIRKTI ŽĄSŲ

Žinoma Čekoslovakijos batų firma "Batia" kreipės į užs. reik. min-jos ekonominį departamentą batų įvežimo kompensaciniais pagrindais reikalu. "Batia" sutinka Lietuvoje pirkti 50.000 žąsų, jei už tą sumą bus Lietuvon leista įvežti jos gaminių — batų. Derybos dar nebaigtos.

— Vaitkus pareiškė, kad jis dar kartą žada skristi per Atlantą ir tuomet pasiimsiąs drauge savo žmoną. Tai būtų trečias transatlantinis lietuvių skridimas.

SUVALKIJOS PLĖŠIKAI NUTEISTI

Kariuomenės teismas po dvieju d i e n ų svarstymo p a s k e l b ė s p r e n d i m ą Suvalkijos plėšikų b y l o s. Gaujos vadas Alfonsas Karpavičius nuteistas mirti, o dalyviai — Mykolas Pažiura ir Balys Dijokas sunk. darbų kalėjimu iki gyvos galvos, Mykolas Kochanauskas šešeriais metais sunk. darbų kalėjimu. Gatavėnas išteisintas.

Dantų Konsultorija

JORGE NEWBERY 3020

Buenos Aires

Priėmimas: - antradieniais, ketvirtadieniais ir šeštadieniais nuo 14 iki 20 valandos

Palengvintos išsimokėjimo sąlygos.

Vakar Šiandie Ryt Ir Visada

tik visiems žinomas

LIETUVIŲ SKYRIUS

BANCO HOLANDES

Bmė Mitre 234. Buenos Aires

patarnaus Tamstai kaip Tamsta asi to vertas

Pinigų Persiuntime

saviškiams į senąją tėvynę

GREITAI — PUNKTUALIAI — PIGIAI

PINIGŲ TAUPYME

kad nereikėtų visą gyvenimą dirbti, susilaukiant skurdžios ir vargingos senatvės, kada apie Tamstą niekas nenores nieko žinoti.

SAUGUMAS — AUKŠTI NUOŠIMČIAI.

Laivakorčių Pardavime

GREITAIS, PATOGIAIS ir EKONOMIŠKAIS LAIVAIS.

NIEKAS negali suteikti Tamstai patogesnių sąlygų kaip

BANCO HOLANDES

PABANDYKIT IR ĮSITIKINSIT

St. Miščikas - Žiemys.
"A. L. Balso" atstovas.

ANTRAS LAIŠKAS APIE PIRMĄ PASAULIO LIETUVIŲ KONGRESĄ

Nepažįstamas apie fašistus

Charakteringas dalykas įvyko ir Laisvės Alėjoje.

Man reikėjo surasti Lietuvos Žurnalistų Sąjungos buveinę. Klausiu policininko — jis nežino. Bendrai Kauno policininkas nieko nežino: Jis stovės netoli kurios nors gatvės, bet jei ji neatsimuš į Laisvės Alėją — jis jos nežino Tikras vargas Kaune surast gatvę, ir kyla klausimas, ko tas policininkas stovi ant kampo, jei nieko nežino?

Paklausęs kelių policininkų ir negavęs jokio atsakymo, pamačiau priešais einant švariai apsirėdžiusį, matyt, inteligentą. Klausiu jo. Jis tuoj sustojo, pagalvojo ir nors, matyt skubėjo — pasuko atgal, vedamas mane į vietą.

Eidamas išsikalbėjau. Kalbėjau paprastai, nerodydamas savo nusistatymo. Priešais ateina uniformuotas jaunalietuvis, žaliai įsitaisęs. Mano nepažįstamas manęs klausia:

— Tamsta žinai, kas jis?

Aš nusidaviau nežinąs.

— Tai mūsų fašistai! — atsakė nepažįstamas.

Aš pasakiau nusistebėdamas jog bendrai Lietuvoj daug uniformų įvariausių. Nepažįstamas nusišypsojo ir pasakė:

— Tamsta atmeni Vinco Kudirkos žodžius, pasakytus daktarui Basanavičiui, kuomet važiuojant studentams ir mokiniams buvo sudainuota lietuviška dainelė?

— Taip, pamenu; jis pasakė lenkiškai: "Žaidžia vaikai".

— Taigi, ir šie žaidžia uniformomis, nes jiems viskas gerai. Tik jiems!

Nors buvo įdomu pasikalbėti, bet turėjau skirtis.

O to, ne kongreso metu būčiau neišgirdęs gatvėje dargi iš Purėnienės, būdamas ne atstovas!

Iš šių menkų dalykėlių galite suprasti, koks ūpas užviešpatavo Kaune kongreso atidarymo metu. Visi kažkaip lengviau atsikvėpė ir drąsesnėmis, vilčių pilnomis akimis pažvelgė į Lietuvos ateitį.

Atstovų Ūpas

Atstovų ūpas? Na, čia tai ir juokų ir visko buvo.

Dar į Kauną važiuojant man teko važiuoti kartu su vienu amerikiečiu atstovu. Išsikalbėjome. Jis važiavo nou Kybartų, aš nuo Vilkaviškio. Laiko buvo. Man buvo įdomu sužinoti, kokios nuomonės amerikietis apie kongresą. Ir štai ką sužinojau: Jis važiavo kaip tikras kongresmanas į Baltuosius Rūmus išbarti valdovus.

Kongresmanai Ramino Valstiečius.

Jis į Lietuvą žiūri kaip į vieningą kūną. Jis žiūri demokrato akimis, pats pagal įsitikinimus klerikalas, bet amerikoniškas. Jam Lietuvos Nepriklausomybės gyveninas žinomas tik iš Steigiamojo Seimo ir bendrai Seimų laikų. Kas po to įvyko — jam nesvarbu; jis galvojo, jog gruodžio 17 d. įvykiai yra visos Lietuvos noro išreiškimas, ir apie kažkokią opoziciją, dargi iš jo bendraminčių tarpo Lietuvoje jis jokio supratimo neturi. Jeigu dabar Lietuvoje tokia tvarka — reiškia jos norėjo visi. Jis kaip demokratas, laisvo k r a š t o žmogus ir pilietis, negali įsivaizduoti, jog kas nors gali ką nors piliečiams primesti.

Taigi, jei jis bara, bara visą Lietuvą.

— Matai — sako jis man — kaip "nugaspadoriavo" nuo koto; mus šaukia gelbėti, o pirmiau? Dolarių ,dolarių ir dar kartą dolarių! O kur jie dėjo tuos dolarius? Ar nors vienos aukos apyskaitą mes turime? Dievas žino, kam ir kur mūs dolariai nuėjo? Palaukite, mes jums dabar užgiedosime. Nebus taip kaip jie nori, bet kaip mes pasakysime!

Aš šypsojausi žiūrėdamas į besikarščiuojantį atstovą — kongresmaną ir stengiausi jam paaiškinti, jog vargu mes kongrese skaitysimės šeimininkais; bus gerai, jei galėsime būti bent laisvais patarėjais, o klausimas, dar ar tai bus galima.

Mano kongresmanas net pašoko:

— Kaip tai? — šaukė jis viesiems kupė žmonėms į mudu sužiurus. — O tai kam jie mus šaukė? Jei jie mus sušaukė gelbėti Lietuvą, tai jie turi mūsų klausyti, turi taip šokti, kaip mes griešime! Jūs Pietų Amerikoje neskaitlingi, neturite kapitalų, vargšai, bet mes? Mes visą Lietuvą galime nupirkti! Tepamėgina jie mūsų neklausyti — mes jiems parodysime! Be mūsų visi čia išdvės tų! Nusispiauti man ant jų ponų: mes dabar ponai. Mūsų Seimas!

Aš nutilau. Valstiečiai, važiavę kartu su mumis, pradėjo skūstis antstoliais, varžytinėmis, pigiomis javų kainomis mokesčiais, o mano kongresmanas juos ramino, sakydamas, jog dabar viskas bus kitoniškai, dabar suvaldysią visus ir patenkinsią visus. Dabar prasidės kiti laikai....

Valstiečių akys žybčio o jo džiaugsmu ir vos į ranką nebučiavo, norėdami tuo dar labiau įkaitinti kongresmaną.

Aš ironingai šypsojausi. Ir nors aš pirmas šypsojausi, bet ir paskutinis. Mano kongresmanas per kongresą tik burbėjo kedėje, pūškavo, buvo susiraukęs ir nepatenkintas, bet visą laiką nei žodžio nepratarė. Be žodžių iš sakalo dausų nupuolė į vabalo mėšlyną.

(Bus daugiau).

FRANCIŠKUS DOMBRAVAS
teisių patarėjas, susitaręs su Lietuvos advokatais, rašo prašymus vietiniams teismams, daro vertimus ir pagelbsti lietuviams bylų vedime.
Av. Montes de Oca 85, Buenos Aires
U. T. 23 - B. Orden - 4675

APŽVALGA

PIETŲ AMERIKOS LIETUVIŲ KONGRESO KLAUSIMU

"Argentinos Lietuvių Balsui" iškėlus sumanymą sušaukt Pietų Amerikos lietuvių kongresą, tuomi klausimu platesnius straipnius parašė mūsų laikraščio bendradarbiai — Lietuviškas Eretikas ir Albė B. Gumbaragis.

O mūsų kaimynas — ,'Lietuvių Aidas Brazilijoje", atsiliepdamas į mūsų straipsnį, energingai parėmė Pietų Amerikos lietuvių kongreso reikalingumą.

Dabar žodis priklauso Pietų Amerikos lietuvių darbininkų organizacijoms. Labai tinkamas laikas kongresui būtų gruodžio mėnesis, bet šį metą jau pertrumpas laikas platesniams pasiruošimui. Mūsų nuomone, reikėtų ruoštis kongresui sekantį vasario mėnesį. Per tą laiką ir spaudoje būtų galima šį svarbų žygį aptarti ir mūsų organizacijos turėtų galimybės tinkamai pasiruošti. Planingai suruoštas kongresas tikrai išsklaidytų miglas iš Pietų Amerikos lietuvių visuomeninio darbo horizonto ir padėtų stiprius pamatus mūsų ateities visuomeniniai kultūriniam darbui.

CITUOJA "A. L. BALSĄ"

Pastaruoju laiku visa eilė "Argentinos Lietuvių Balso" straipsnių tapo perspausdinta "Lietuvos Žiniose", "Lietuvos Ūkininke", "Keleivyje", "Vienybėje" ir kituos Lietuvos ir Amerikos lietuvių laikraščiuose. O dienraštyje "Naujienos" eina visa eilė jų specialio korespondento B. K. Algimanto straipsnių iš Argentinos.

Dirbkime draugai, o mūs nauja tėvynė greit nebus "terra incognito" ir visi nenormalumai iš mūsų visuomeninio gyvenimo bus pašalinti.

APIE KĄ DAUGIAUSIA RAŠO AMERIKOS LIETUVIŲ SPAUDA

"A. L. Balso" Redakcija gauna beveik visus Amerikos lietuvių laikraščius. D a b a r juose daugiausia rašoma apie Lietuvos ūkininkų bruzdėjimą, kovojant su jiems kailį lupančiais "tautiškais" spekuliantais.

Be to plačiai rašoma apie leitenanto Vaitkaus didvyrišką žygį. Prieš jį nulenkė savo galvas ir sektantai, kurie šmeižė Vaitkų ir jo žygį paruošusią pažangiąją Amerikos lietuvių visuomenę. Vaitkus išskrisdamas turėjo tik 60 dolarių, o ATLAS. Sąjungos iždė neliko nei vieno cento: viskas nuėjo lietuvių garbei pakelti!

Paieškau Leonorą Genytę, su tėvais atvykusią iš Utėnos apskrities Brazilijon 1926 m. Girdėjau, kad ištekėjo už Juozo Zigmantavičiaus Sao Paulo mieste. Ji pati ar kas pažįstamų perskaitys šį skelbimą, prašau atsiliepti šiuo adresu: **Sr. J. Zigmantavičius, Juncal 1461, Buenos Aires.**

(266--69)

URUGVAJAUS LIETUVIŲ GYVENIMAS

(Nuo mūsų korespondentų)

LINKĖJIMAI IŠ URUGVAJAUS

Linkiu "Argentinos Lietuvių Balsui" geriausio pasisekimo plačiosios Pietų Amerikos lietuvių visuomenės tarpe. Malonu, kad "A. L. Balsas" kasdien sutinka didesnį pritarimą savų tautiečių tarpe, o tai yra del to, kad jame rašoma visa tiesa apie Lietuvos ir vietos lietuvių gyvenimą, ko negalima išgirsti iš kitų lietuviškų laikraščių, o ypač iš tų, kurie palaikomi Lietuvos valdžios lėšomis.

Niekas neužginčys, kad žino ir atjaučia kiekvienas doras lietuvis (išskiriant kelis s a v a n a u diškus parazitus) sunkią Lietuvos valstiečių būklę. Skaudu, kad juos dar labiau sunkina įvairiais pretekstais siunčiamomis lėšomis, kurių čia niekas nėra matęs, išskiriant kelis parazitus. Keista, kuomet iš penkių žmonių susidaro septynios draugijos ir plėšia Lietuvos valstiečių iždą, neva vargšų šelpimui, bet tik patys ulioja ir visuomenę demoralizuoja. Ir koks gimsta pasipiktinimas kiekviename išeivyje, nereikia aiškinti. Reikia manyt, kad kada nors paaiškės pašalpų aferos ir bus nutraukta jų siuntimas, o eikvotojai patraukti atsakomybėn. Mums nereikia pašalpomis apmokamų "visuomenės veikėjų", nes yra pasišventusių tam darbui žmonių, kurie dirba iš pasišventimo. Geriausią pavyzdį kilniam kultūros darbui rodo "Argentinos Lietuvių Balsas", kuriam linkėtina geriausio pasisekimo ir visų Pietų Amerikos susipratusių lietuvių darbininkų paramos, kad juogreičiau ir juolengviau jis nukovotų veidmainius ir parazitus. Aš siunčiu savo prenumeratą ir karštai raginu visus Pietų Amerikos lietuvius paremti "Argentinos Lietuvių Balsą", straipsniais korespondencijomis, prenumeratomis ir kuom kas išgali.

A. Liūdžius.

Montevideo, R. O. U.

Montevideo. — Nors dabar kiekvieną šeštadienį turime po lietuvišką pusvalandį Urugvajaus radio stoty, bet girdėti, kad Urugvajaus lietuviai rūpinasi išgaut kiekvieną šestadienį po ištisą lietuvišką valandą. Jejgu Urugvajuje būtų geras lietuvis chorvedis, tai tas būtų galima lengvai atsiekti. Kol kas turime tenkintis tuo, ką turime.

Korespondentas.

ANTRAS DULR. SKYRIAUS RADIO KONCERTAS

Montevideo. — Š. m. spalių mėnesio 19 d. 8:30 v. v. įvyko antras DULR. U. Sk. koncertas ir paskaita per radio stotį Jackson C. X. 8.

Ponia M. Cislinskienė savo maloniu balsu solo sudainavo „Tėvynė" ir „Karvelėli Mėlynasai".

P-le J. Šuipytė — „Tave Vieną" ir „Prie Svyruojančio Berželio. Doble duetą — „Kur Bėga Šešupė", „Geismai ir Svajonės" — su ponia M. Cislinskiene, panelėmis J. ir Z. Šuipytėmis ir ponia Dolerienė.

P. Albė B. Gumbaragis skaitė paskaitą temoje — „Mūsų kolonijos diferenciacija"

Pabaigoje sugrota plokštelė, įdainuota Vanagaičio ir Olšausko, "Prageriau Žirgelį".

DULR. Urugvajaus Skyriaus Valdyba taria širdingą ačiu visiems programos dalyviams, o ypatingai ponioms ir panelėms, kad maloniu savo dalyvavimu prisideda prie lietuvybės kėlimo Urugvajuje.

DULR. U. Sk. Valdyba.

S U S I R I N K I M A I

Montevideo. — Š. m. lapkričio mėnesio 3 d. 15 val. Urugvajaus Lietuvių Mokyklos patalpose šaukiamos Centro sudarymui visos U. lietuvių D-jos.

U. L. Centro Sudarymui Komitetas. —

Montevideo. — Spalių 20 d. š. m. įvyko U. L. D. ir Meno D-jos eilinis visuotinas narių susirinkimas. Tarp kita nutarta surengt gegužinė sekantį mėnesį. Tam tikslui išrinkta komisija iš trijų narių. Be to susirinkimas išnešė protestą prieš pasirodžiusį kolonijos šmeižimui štabinsko šmeižtlapį, pavadintą „Lietuviška pareiga".

Korespondentas

Montevideo. — Š. m. lapkričio mėnesio 10 d. 15 val. U. L. Mokyklos patalpose šaukiamas DULR. Urugvajaus Skyriaus visuotinas narių susirinkimas. Visų narių atvykimas būtinas, nes bus svarstoma daug svarbių reikalų.

DULR. U. S. Valdyba
(266-67)

Rosario lietuvių dėmesiui
DAKTARAS E. LEVINAS
Kalba lietuviškai
Diplomuotas Argentinoj ir Vokietijoj gydytojas, specialistas moterų ir vyrų ligų. Gydymas moderniškas ir nebrangus; ištyrimas su X spinduliais.
c. Mitre 923, Telefon: 3670
Rosario

PIRMA LIETUVIŲ KLINIKA BOKOJ
Prižiūrima Gydytojų Specialistų
Moderniškiausias Venerinių Ligų Gydymas
Įvairios moterų ligos. Kraujo užplūdimai. Džiova.
Gydymas aukso druskos kontr. X. spinduliai.
Chirurgija - Vidurių ligos - Apendicitas
Širdies — Vidurių — Skilvio ligos — Reumatizmas
P e r ž i ū r ė j i m a s 2 p e z a i
Priima nuo 10 iki 12 v. ir nuo 15 iki 21 v. švent. nuo 10 iki 12 valandai.
Skyrius: MANUEL ESTEVEZ 1186, DOCK SUD
ALMIRANTE BROWN 1039

MŪSŲ TAUTOS VERSLAS IR NEIGIAMI ISTORINĖS RAIDOS VAISIAI

(Specialiai "Argentinos Lietuvių Balsui")

Istorinės mūsų gyvenimo aplinkybės buvo tokios kad daugiau kaip 70% visos lietuvių tautos iki pat naujausių laikų vertėsi žemės ūkiu, kad mūsų tauta radosi perdėm agrarinė tauta. Tai prisimindamas, nenoriu peikti savo senuolių, šiuom keliu nuėjusių, ar neigti žemės ūkio; tiktai noriu blaiviomis akimis žiūrėti į Lietuvos liaudies ekonominį bei kultūrinį gerbuvį. Visiškai sutikdamas, jog žemės ūkis yra Lietuvos ekonominio gerbūvio pagrindas, noriu tiktai padaryti iš to gyvenimiškai logiškų išvadų.

Žemės ūkiu gali laikytis tam tikras, daugiau ar mažiau aprėžtas, žmonių skaičius. Nes, žemės ūkis gali plėstis, tobulėt ir didinti savo gamybą ir iš jos gyvenančių skaičių, bet taip plėstis yra tam tikros ribos. Žemės ūky visuomet pasilieka tam tikra proporcija tarp dirbamosios žemės hektarų kiekio ir žmonių kiekio, kurie minta iš žemės ūkio. Todėl ir Lietuvos žemės ūkis gali plėstis platyn horizontiškai, žemės paviršium, o tam ir yra tam tikra riba.

Nepalyginamai daugiau gali plėstis verslas — prekyba, pramonė, amatas, — susispietęs paprastai mieste, nes miestui plėtotis beveik nėra ribų. Tačiau ši gyvenimiškoji laimė ilgus šimtmečius buvo nusigręžusi nuo lietuvių tautos. Lietuvis dar šiandien tebėra tiktai žemės ūkio darbininkas, tuo tarpu prekyba, pramonė ir yra atitikęs kitiems, ne lietuvis varbesnis amatas Lietuvoje viams. Lietuvių tautai plėtotis kelias savaime yra užkirstas. Iš to gimė **neigiami istorinės raidos vaisiais.**

Pirmiausia todėl, kad Lietuvos žemės ūkis, neįstengdamas patenkinti visų priaugančių žmonių reikalavimų, sudarė aplinkybes, del kurių **40% visos lietuvių tautos emigravo į svetimus kraštus.** Plaukė iš Lietuvos ir turtas, ir geriausios, sveikiausios energijos ir iniciatyvos kupinos jėgos. Iš to mūsų kraštas turėjo tiek nuostolių, kad jų ir apskaičiuoti negalima. Be to, svarbu pabrėžti ir kiti neigiami istorinės raidos vaisiai, į kuriuos iki šiol permaža dėmesio tebuvo kreipiama, **kurie ypač dar nėra tinkamai ivertinti mūsų išeivijos Pietų Amerikoj.**

Visų tikima, kad agrariniai kraštai paprastai esti labiau atsilikę kraštai, nes ūkininkas ar valstietis, palyginus jį su miestelėnu ar pramonės darbininku visuomet esti konservatyvesnis, labiau prisirišęs prie autoritarinių tradicijų ir ne toks paslankus. Ši lietuvių psichologija ypač gerokai patarnavo sugriauti parlamentarizmą ir įvesti diktatūra Lietuvoje, kurios ypač troško Lietuvai svetima buržuazija.

Lietuvos liaudis, per ilgus metus kumečiaudama dvarponiams, teišmoko tik žemę dirbti ir ponus garbininti, o apie kooperatyvinį versla beveik neturėjo supratimo. Tuom tarpu žydai ir kiti, turėdami savo rankose versla, vis labiau turtėjo. Ir kada jau iškovota buvo Lietuvos nepriklausomybė, prie kurios žydai menkai, kalbą lietuviškai dar ir šiandien veik neprisidėjo, daugelis lietuvių apsidžiaugė dvarų parceliacija, ir šoko prie savo mylimo amato — žemdirbystės. Prekyba, pramonė ir vėl liko žydams, kurie, įsteigę diktatūra Lietuvoje, vis daugiau ir daugiau lietuvių nustumia ir nuo žemės ūkio, vis daugiau ir daugiau žydu siandien pusdykiai iš varžytinių nusiperka lietuvių įrengtus žemės ūkius. Vadinasi, žydai, turėdami savo rankose verslą, pasidarė kapitalistais, ir, panaikine parlamentarizmą, pigiai įsigijo žemės ūkius Lietuvoje! O lietuviai? Mūsų broliai, neteke parlamentarizmo Lietuvoje, jau lieka be nieko: verslą iš jų žydai ir kiti užkariavo prie caro, o žemės ūkį ir laisve — prie diktatūros! Nes fašizmas realiam gyvenime tautiško savarankiškumo ne tik nepripažista, bet dar jį žudo, ką aiškiai matom ir Lietuvos išeivijoj Pietų Amerikoj, kur atžagareivinimui, klerikalinimui fašistinimui ir lietuvių žudymui čia atsiunčiami iš var žytinių surinkti Lietuvos ūkininkų ir valstiečių pinigai.

Tai skaudūs istorinės raidos vaisiai, kuriuos rašant negali neskaudėti širdis! Lietuvis Lietuvoj prie caro vergavo carui ir jo dvarininkams, kurie anuomet atėmė lietuviui sveikatą, o šiandie — jo miškus nukirto ir pinigus Lenkijon išvežė. Lietuvis Lietuvoj šiandien neturi vietos; jis turi važiuoti iš Lietuvos į Latviją, į Braziliją arba Lietuvoj vergauti žydams ir atgaivinamiems dvarininkams, nes, visko netekes kur gi pasidės?!

Lietuvi, lietuvi! Ko tu susilaukiai?...

Kitataučiams Lietuvoj pažangus lietuvis išeivis visai nepavydi jų gyvenimo šaltinio jų duonos, bet jis nori, kad ir lietuviui Lietuvoj būtų kuogeriausia gyventi: juo geriau bus gyventi visiems Lietuvos piliečiams, tuo geriau bus gyventi visai Lietuvai. Lietuvos išeivis tiktai nori, kad ūkiško bei visuomeniško kurybinio darbo organizavimas būtų vienalytiškesnis. Ir pirmasai kelias tokiam vienalytiškumui pasiekti — praktiškas, gyvenimiškas panaikinimas diktatūros prie kurios labai tarpsta korupcija ir žydiškoji buržuazija.

Pažangus Lietuvos išeivis puikiai supranta, kad to nepasieks lietuviška išeivija, bet jis šventai tiki, kad parlamentarizmą ir laisvę visiems Lietuvos piliečiams atstatys pati Lietuvos liaudis.

Lietuviškas Eretikas. . . Montevideo, R. O. U.

Redakcijos prierašas: Manome, kad šiuo svarbiu klausimu išsitars ir kiti mūsų laikraščio bendradarbiai. — **"A. L. B." Red.**

KURI VIETA JUMS ARTIMIAUSIA?

ŠIOSE VIETOSE GALIMA UŽSIPRENUMERUOTI "ARGENTINOS LIETUVIŲ BALSĄ":

Bs. Aires mieste:

"A. L. Balso" Redakcijoje, Independencia 2706 — visą dieną.

Cia Gral. Europea Lietuvių Skyriuj, San Martin 469.

Kaušakio restorane, Monteagudo 428.

Juozas Želionis, Virgenes 276.

Vincas Kuraitis, Mirinay 1972.

Benadas Paždagis, Belgrano 990.

Antanas Kairys, Bariloche 5662.

Medardas Mickevičius, Av. del Trabajo 8200.

Kazys Burba, Vedia 2635.

Kazys Zabukas, Serrano 537.

Juozas Kudirka, Lavalleja 670.

Boleslavas Ivanauskas, Cachi 881.

PROVINCIJOJE:

Avellaneda:

Jonas Vizgirdas, Paraguay 2582.

Jonas Petronis, Chuquisaca 2142.

Piñeyro:

Justinas Vaičiūnas, Dominguez 946.

Valentin Alsina:

Andriukas Jokubauskas, Manuel Ocampo 3532.

Antanas Ginaitis, Boqueron 4537.

Berisso, F.C.S.:

Viktoras Galvelis, Resistencia 4624.

Antanas Pakulnis, c. 1, Nr. 1732.

Dock Sud:

Alfonsas Plačakis, M. Estevez 1351.

Quilmes, F.C.S.:

Bronius Anelauskas, 12 de Octubre 233.

Rosario de Santa Fé:

Juozas Semėnes, Av. Pellegrini 2034

"Aušros Žvaigždė", Villa Diego.

"Lietuvių Darbininkų Ekonominė Draugija", c. Venecia 352. Saladillo.

Comodoro Rivadavia:

Sra. Vera Švenčionienė, YPF. klm. 3, Chubut.

Montevideo, R.O.U.:

Vaclovas Banevičius, c. 6, Nr. 74, Casabó.

Skaitytojai, pakalbinkite savo draugus atidėt dešimtį pesų metams nepartinio, pažangios minties Argentinos lietuvių darbininkų laikraščio — "A. L. Balso" — reikalams, o jis ištisą metą kas savaitė lankys prenumeratoriaus namus Argentinoj ir jo giminių bakužę Lietuvoj.

"A. L. Balso" Administracija.

Garbingų Amerikos Lietuvių Jubilėjus

(Atkelta iš 2-ro pusl.)

42 metai kaip darbuojasi Šiaurės Amerikos lietuvių kultūrinėj dirvoj. Parašęs didelių veikalų, o taipgi daug pagarsinęs lietuvių vardą amerikiečių tarpe. Jeigu lietuvių vardas skamba Sinklairio veikale "Jungle" ("Raistas"), tai taipgi tik Dr. Graičūno dėka, kadangi jis asmeniškai autorių su Chicago lietuvių darbininkų gyvenimu supažindino. Niekas kitas, bet tik Dr. Graičūnas prieš 41 metą režisavo ir pats vaidino pirmo lietuviško vakaro pastatymą scenoje Chicagoj—Pulaskio svetainėj — "Genovaitė" ir "Užmušimas Aleksandro II". Visi pirmieji artistai jau mirę, gyvena tik jubilijatas ir advokatas Fr. Bradčulis — aukšto laipsnio masonas ir geras lietuvis teisininkas. Jau 40 metų kaip A. L. G. priklauso Susivienijimui Lietuvių Amerikoje ir daugybę narių prie jo prirašė, pasakydamas šimtus prakalbų. Ir jau 35 metai kaip Dr. Graičūnas gydytojauja Chicagoj. Nėra Amerikoj lietuvio, kuris nepažinotų šį garbingą jubilijatą, kuris visus savo turtus atidavė visuomeniniam darbui, o pats gyvena materialiame nedatekliuje. Jis gražiai išauklėjo du savo sūnus — Algirdą ir Vytautą, kurie abu baigė universitetą Chicagoj ir abu tarnavo Amerikos karo aviacijoje.

Reikėtų parašyt platų veikalą, kad tinkamai apibudint šių dviejų pasišventusių visuomenės darbuotojų gyvenimą. Ir kadangi jiedu dirba daugiau jausmais, o politikieriavimas jiems yra svetimas dalykas, tat ir ordinų dalinimo manijai užėjus, jais apdalyti tokie jaunuoliai, kurie dar neišmoko nesvyruodami garbingų jubilijatų pėdomis žengti (Čekanauskas, Karpavičius, etc.) aplenkiant tikruosius Amerikos lietuvių kultūrinio darbo pionierius. Mat šie veteranai yra demokratai, yra aušrininko daktaro Jono Šliupo vienminčiai ir Kudirkos- Basanavičiaus idealų vykintojai.

Lietuvos spaudoje tik rašytojas Petras Ruseckas "Tėvų Žemėje" parašė, kad jau labai laikas suteikt pensija veteranui A. L. Graičūnui ir suparaližuotam beturčiui — "Keleivio" įsteigėjui ir ilgamečiui "Amerikos Lietuvio" leidėjui Mikui Paltanavičiui.

Bet jie nepritaria demokratijos priešams ir del to senatvėje "galingieji" jų "nepastebi".

B. K. A.

MŪSŲ DRAUGŲ BŪRELIS CHICAGOJE

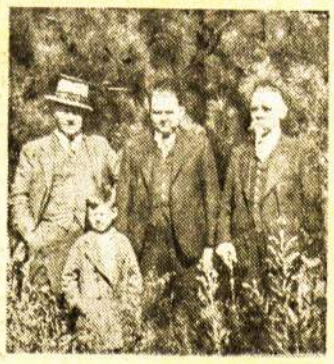

"Argentinos Lietuvių Balso" bendradarbis **Dr. A. L. Graičūnas** (dešinėj) Viduryj — aptiekorius **Pr. Šimkus**; kairėj — **Dr. V. A. Šimkus.** Priešais — aptiekoriaus Šimkaus sūnus — antros kartos Amerikos lietuviukas.

Kazys Inčiūra.

ISKLYDUSI SESUO

Liepoj ūžia vėjas,
naktį staugia šuo.
Naktį čia išėjo
užmiršta sesuo.
Išvaržytą sklypą
svetimi čia ars,
o beržai sukrypę
veltui lauks sesers.
Kur panūdai eiti
žiemą tu basa?
Ar sukraus tau kraitį
žvaigždės — dainose?
Prietemoj vakarėj
tarp aukštų kalnų
šauksi tu už marių,
marių mėlynų.
Kelsis marių rūkas
ir laivai linguos.
Čia gegulė — kūku
atsilieps varguos.

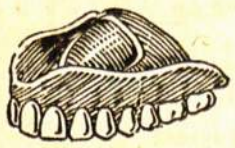

DANTŲ GYDYMO KLINIKA

SUIPACHA 28

IŠTRAUKIMAS DANTIES BE SKAUSMO — 1 PESAS

Antradieniais, ketvirtadieniais ir šeštadieniais nuo 15 iki 20 val.

Užsisakykite priėmimo valandą telefonu — 35 - 5410

Skyrius: JUAN DE GARAY Nr. 72, VILLA LYNCH

Pirmadieniais, trečiadieniais ir penktadieniais, nuo 15 iki 17:30 val.

Neatidėliotinuose atsitikimuose pataisoma tą pačią dieną

Klijentams provincijoje — duodama nurodymai laiškais.

PATARIMAI VĖLTUI — Patogios išsimokėjimo sąlygos.

DĖMĖSIO!

SLAVIŠKA FOTOGRAFIJA

Foto Art "SAVA"

išpildo geriausius paišybos ir fotografijos darbus, pigiausiomis kainomis. Be jokių kompromisų vyksta fotografuoti į namus.

SAN MARTIN 608

U. T. 31 - Retiro - 5440

Buenos Aires.

DAKTARAI D. ir A. STIGOL

Medikai specialistai gydymui ligų

VENERIŠKŲ

SIFILIO IR KRAUJO

10 metų žinomi gydytojai lietuvių kolonijoje

Galima kreiptis bile kurion iš šių konsultorijų:

BRASIL 923 — Buenos Ares — B-me MITRE 1741

(Plaza Constitución) (Plaza Congreso)

nuo 10 iki 12 ir nuo 15 iki 21 val.

DARBININKŲ BŪKLĖ LIETUVOJ

(Laiškas iš Lietuvos)

Lietuvos pramonė dar jaunutė ir nerodo tendencijos daug augti ir plėstis, nes nėra savo žaliavos ir siaura rinkų. Todėl darbininkams nėra kur dėtis. Žemės ūky, intensyvėjant darbams, taipgi darbo rankų pareikalavimas vis kasdieną eina mažyn ir mažyn, nes kai kur jas pakeičia traktoriais ir kitomis mašinomos. O mūsų fabrikai tik vienas kitas iki šimto darbininkų gali išlaikyti, o šiaip ir su dešimtimis apseinama. Prieš karą kaip visi gerai žinome, daugelis emigruodavo i Šiaurinę Ameriką ir kitas valstybes ar net į didesniuosius Rusijos miestus pokariniais metais — į Braziliją ,Argentiną, Urugvajų ir k Tačiau dabar visur jaučiamas darbo jėgų perteklius, ir nė viena valstybė imigrantų nebenori įsileisti. Tiesa, į Palestiną iš Lietuvos daug dar kas išvažiuoja, tačiau tenai emigruojantieji darbininkų pertekliaus nė kiek nesumažina, nes emigrantai susideda išimtinai iš žydų tautybės piliečių, kurie žiniu darbu pas mus labai mažai verčiasi.

Visi darbininkai dabar daugiausiai grūdasi į miestus. Nes miestuose vis dėlto yra šioks toks jų reikalų rūpinimas, tai darbo, tai pašalpų pavydalu. O kaime jie visai palikami dievo valiai. Be to, vasarą miestuose šiek tiek ir darbo daugiau yra. N o r s fabrikuose dabar labai mažai kur dirba daugiau 3—4 dienų per savaitę ir naujų darbininkų visai neįsileidžiama (jei bent kur yra tvarka kas du trys mėnesiai keisti darbininkus, kad apeiti kompensacijos įstatymą). Bet vis dėlto vasarą miestuose darbų šiek tiek padaugėja: žiūrėk, tai koks tautininkas iš bagamazninko pasidaręs dideliu direktoriu pradeda kur danguoraižiuką lipdyti, kad atėjus kitai vyriausybei nereiktų vėl škaplerių bei rožančiu paliai šventorių targavoti. Tai kokio kasininko (žinoma, vėl didelio tautininko, nes svetimų dabar prie didesnio valdiško lovio neprileidžiama) tėvai ar giminės pradeda k e l i ų a u k š t u l u š n e l ę i š v a l d ž i o s kasos "skolintais" pinigais statyti, kad paskum, paaiškėjus kasoje kelių dešimtų ar šimtų tūkstančių litų trūkumui ir gavus sąlyginę bausmę ar atsėdėjus keletą mėnesių kalėjime, galėtų ramiai sau ant pečiaus sėdėti ir laukti kokios nors šiltesnės neoficiališkos tarnybos ar stambesnės valdžios koncesijos. Ir taip miestai vasarą pagyvėja.

O žiemą kai kaimo darbininkas išgyvena mieste tam tikrą laiką ir gauna miestiečio teises, įsiregistruoja bedarbių, ir vėl šiek tiek rūpinamas.

Toks maždaug bendras vaizdas dabartinės darbininkų būklės Lietuvoj. Tačiau ne pro šalį, manau, ir smulkiau jį panagrinėti.

Pavasarį — oficialiai — pas mus bedarbių nėra. Kad jų ir iš tikrųjų nebūtų to, deja, negalima pasakyti, nes ypač miestuose — ant gatvių kampų stovi didoki būriai apdriskusių ir suvargusių žmonių juodomis, puslėtomis rankomis. Prie namų sienų jie susistato kirvius, piuklus, kastuvus ir kirkas ir laukia. Tiesa, kai kas tuos alkanus bedarbius nepripažįsta bedarbiais, o duoda jiems profesionalų vardą, tuo pabrėždami, kad jie nenori dirbti. Tačiau tatai daroma tokių ponų, kuriems norėtųsi dabartinę tvarką auksinėmis spalvomis vaizduoti ir kurie darbininkus laiko kažkokiais ne tik bereikalingais, bet net kenksmingais parazitais ant riebio "tautiškos" vyriausybės sprando. Ir tie ponai, žinoma, visai nenori matyti, kaip guodžiai tų "profesionalų bedarbių" žvilgsniai seka kiekvieną ateinantį ir sustojantį prie jų, jei tik atėjusis yra švariai apsirengęs ir panašus į darbdavį. Jie tuojau apipuola jį iš visų pusių ir visi siūlo savo patarnavimus vienas už mažą, kitas dar už mažesnę kainą.

O kada tie kampo bedarbiai išgirsta, kad kur nors pradeda mas stambesnis darbas ar kokia statyba kur gali būti didesnis darbo rankų pareikalavimas, visi bėga skolinti, o kiti net ubagauti pinigų kelionei ir važiuoja po kelias dešimtis ar net šimtus kilometrų.

Bet miesto darbininkai prie tokių darbų paprastai susidu ria su dideliais konkurentais — kaimo darbininkais iš mažažemių ir net ūkininkų. Ir jei tik darbas vedamas rangovų tai prie jo, be specialistų, miesto darbininkai mažai kur darbą ir gauna. Nes rangovai visa da geriau linkę pasirinkti kaimo darbininkus: viena, jie yra daug stipresni bei patvaresni už miesto darbininkus, nusilpusius pusbadžiai gyvenant per žiemą; antrą — jų klasinis susipratimas labai menkas, ir darbdavį jie dažniausiai laiko kažkūokiu ypatingu geradariu ir todėl stengiasi būti vergiškai paklusnūs, ko iš miesto darbininkų darbdaviai ne ne visada susilaukia, trečiąjie žymiai pigiau dirba, nes per vasarą dirbę ir rūdenį grįžę namo į ūkius, kurios nudirba pasilikusieji, jie randa šiltą pastogę ir jau paruoštą maisto atsargą žiemai. Tie kaimo darbininkų savumai ir išstumia miesto darbininkus iš darbo rinkų, ir jie priversti sugrįžę atgal ant batvių kampų dairytis, kas pašauks supiaustyti vežimą malkų ir laukti rūdens, kada vėl prasidės viešieji darbai.

Bet prie tų viešųjų darbų irgi tie patys pyragai. Nes miestų valdybos pinigų tiems darbams turi labai maža, o stengiasi kiek galima daugiau jų padirbti. Todėl visus darbus, kur tik galima, atiduoda darbininkams akordiniai tokiu išskaičiavimu, kad stiprus darbininkas, dirbdamas aštuonias valandas be atsikvėpimo, galėtų uždirbti ne daugiau dviejų — trijų litų per dieną, o silpnesniesiems užtenka ir pusanto — du lt. Be to, duodama darbas tik 2—3 dienas per savaitę, ir tai tik tiem kurie turi dideles šeimynas maitinti, o mažoms šeimynoms ir viengungiams užtenka ir 1—2 dienas.

Tai šį kartą apie darbininkus. Sekantį kartą parašysiu apie tarnautojus, valdininkus ir išeikvotojus.

J. R.

Šiauliai, 17-IX-35 m.

Transatlantinis skridimas

ROMANAS

Lakūnų Stepono Dariaus ir Stasio Girėno skridimas ir katastrofa.

Lakūno Vaitkaus revanšas vandenynui.

(Pabaiga)

O bendrą mūsų nelaimės valandą ir lenkų vyriausybė pasiuntė užuojautos telegramą.

Lakūnai atliko didelį žygį per vandenyną.

Pasauly tą momentą daugiau atsirado žmoniškumo jausmo.

Išgąsti ginklai ir keršto troškimas nulinko, nusviro...

Deja.

Pasišiaušė audra pačiam laisvosios tėviškės pasieny ir nubloškė lakūnus į žemė.

Užkliuvo lėktuvo sparnai už viesule šniokščiančių pušų viršūnių.

Nutrenkė kelias pušų viršūnes, o jau nejstengę pasikelti ir sudužo...

Juodą naktį lakūnų nesulaukėm!

Nejaučiamai byra skausmu persisunkusios aušros. Rodos, sudraskys širdį, sulaužys rankas ir viską išblaškys be žymės, be pėdsakų.

Taip širdį sopa ,taip liudna, liudna...

Nė brolio, nė sesutės liudi minia, o tautos drąsių lakūnų, kurie bendrais tautos siekimais artimi, artimi...

Visų lietuvių širdžiai artimos lakūnų širdžių svajos.

Lakūnų vardas amžiais skambės tautoj.

„Lituanika".

Tik du juodi karstai gedulo eisena pamažu slenka per aerodromą...

Priešaky karstų — vainikų virtinė.

Vainikai suaukoti lakūnams atskirų asmenų, draugijų, valstybinių įstaigų.

Gedulo eisena pamažu slenka per aerodromą.

Minia įsilieja į tą milžinų eiseną ir nuleidusi galvas slenka keliais, takeliais, lygumom.

Netikėtas lakūnų sutikimas!

Minia užberia lakūnų karstus gėlėm, kurios tėviškėj tik vasarą žaliuoja.

Lakūnai buvo pasilgę tėviškės ir ilgesio vedeni skrido...

Atskrido, bet džiaugsmo vietoj tiktai širdyse liūdesį sukėlė.

Skirstosi žmonės su skausmo drebančiom širdim.

Ir pasiryžimas susikaupia tautoj.

— Nugalėsime kliūtis, skrisim per vandenyną ir atskrisim!

„Lituanica II"!

Antras transątlantinis skridimas! Tautoj pasirįžta daug jaunauolių, ne šias metais kitais vis tiek įgyvendins nebaigtą pirmųjų lietuvių transatlantikų darbą.

Nukaro prie rūmų, prie šiaudinių bakūžių gedulo vėliavos.

Tauta gedi savo geriausių sūnų.

* * *

Sakalų skridimą pridengė vokiečių miško paslaptis.

Nelyginant juoda, audringa naktis slegia viską nežinomybę.

Kaip sunku, kada nežinai katastrofos kaltinin kų...

Deja! Nepraskleist mums juodos audrų nakties ir vokiečių miško uždangos, nors kažin kiek jį mus kankintų!

Spėliojjmai pasklido...

O mėnesiai slenka ir gyvenimas sukuria naujus žygius, iškelia naujas mintis.

Transatlantiniai lakūnai, nelaimingieji sakalai!

"Lituanica II".

Saulė daug kartų patekėjo ir nusileido.

Slenka mėnesiai. Po tų šiurpulingų nakčių praslinko nemaža laiko.

Ir neužmiršo tautos sūnūs jų žygių, neužmiršo ir tą pasakoja kiekvienam.

Daug jaunuolių svajoja apie pradėtą lakūnų žygį. daug jaunuolių pasirįžta jį įvykdyti.

Lakūnai, lakūnai...

Atėio vėl vasara graži, žaliuojanti. Su vasara atgimsta žmonės ir jaunuoliškai pasijaučia.

Vel nupirktas Amerikos lietuvių transatlantinis lėktuvas.

„LitunicaII"

Ruoštos lietuvių dienos tarp savųjų svetimoj šaly .

Lakūnas Vaitkus .Jau senai jis domėjosi transatlantiniais skridimais, jau senai svajoja apie tokį skridimą.

— O kad taip man.

Darius — Girėnes išskrido. Su didžiausiu, susidomėjimu jis sekė radio žinias prie aparato.

— Nuskris, nuskris!

Jis tiesog užgula ant aparato.

Praslinko daug valandų, daug kartų apsisuko laikrodžio rodykliai.

Kartais kelių minučių laikotarpis virsta amžinybe.

Lakūnai pražuvo audringoj nakty...

Ir tik po daug laiko iš lėto nulėkusio, jis sužinojo apie tragediją.

Nerimą sukėlė skridimas, o sužinojimas užgniaužė jėgas.

Neilgam.

— Aš turiu įvykduti j- pradėtą žygį, turiu eiti jų keliais ir pėdom.

Lakūnas buvo tylus, niekam nepasakojo ką jis pergyvena, ką jo širdis jaučia .

Ir pasirįžo...

— Lauksiu sąlygų ir skrisiu!

Ne vienas lieuvis svajoja apie papildymą drąsuolių, didvyrių žygių.

Daug jaunų širdžių entuzjazmu blaškosi krūtinėj.

Svajones... Svajonės nereiškia veik nieko. Daug kartų reikia darbo ,darbo atkaklaus, nenuilstamo.

— Skrisim!

Deja, visokie gyvenimo reiškiniai neleidžia lengvai įvykdyti užsibrėžtų tikslų.

Realybė šimtą kartų skirtingesnė už galvoj susidėsčiusį gyvenimo planą.

Taip kasdien!...

Kitas ruošiasi ir lyg virpa, lyg bailio akim klaidžioja po ūžiantį, neišmatuojamą vandenyną.

— Kad nereikėtų užmerkti akis šaltame vandeny...

Ne tautos idealai jam svarbu, o vien tik kad gyventų nežinia nė kam.

Bet Amerikos lietuvis jaunuolis Feliksas Vaitkus galvojo kitaip. Vykindamas Dariaus — Girėno testamentą jis perskrido okeaną su "Lituanica II".

Vaitkus nenusigąsta piktųjų vandenyno viesulų, nes širdis tėviškės ilgesiu nerimsta.

— Aš skrisiu!

Ilgai ruošiasi šiam skridimui, skridimui — kilniąjai idėjai...

Kiekvienas tikslas reikalauja daug įtempto darbo, kančių ir pasišventimo.

Lietuvių visuomenė remia skridimą, lietuvių visuomenė supranta, kad tokie skridimai jų tautą iškels ir pastatys vienoj gretoj su kitom tautom.

— Skristi, skristi.

Amžiais vergavusi tauta nubudo ir reiškia gyvenimo galią.

Sunkus letargo miegas išsiskleidė lyg tos ūkanos tylų vasaros rytą ,nepakenkusios didvyrių tautos dvasiai.

Nubudo didvyrių kraujas.

— Laisvės, laisvės ir erdvės!

Niuriosios dienos nuslinko, nuskambėjo sunkiais retežiais.

Surakintieji nubudo... Ir dabar jaunosios tėviškės jaunieji sūnūs kaupia visas jaunąsias jėgas!

Lakūnas Vaitkus jamžins savo žygį istorijoj, savo pasiaukojimu bendram tutos reikalui aukso raidėm išrašys istorijos pnslapius...

Pirmtakūnų keliais pasileis per vandenyną!

Pradėtą žygį nutęs per plotus mėlynus.

Pasiseks ir sustiprins lietuvišką ryžtumą visom nelaimėm, visiems nepasisekimams.

Sąlėse nusvirę paveikslai su lakūnų žygio duomenim.

Plakatuose įrašyti pasirįžėlių žodžiai:

... „Lituanicos laimėjimas tegul sustiprina jaunųjų Lietuvos sūnų dvasią ir įkvepia juos naujiems žygiams!...

... Todel šį savo skridimą ir aukojame, tau, jaunoji Lietuva!..."

Žodžiai prie paveikslų verčia susimąstyti apie didžią tėviškės meilę verčia padaryti kokį darbą, bendrą tautos siekimams.

Nelaimingųjų lakūnų testamentas.

Žodčiai užkaitina širdis ir daug jaunų jėgų užburia dabui...

* * *

Vaitkus!

Ir vieną rytą galutinai pasiruošta padaryti revanšą vandenynui.

Revanšą už pirmtakūnų mirtį!

Išaušo toks pat malonus rytas, kaip tą reikšmingą dieną prieš dvejetą metų. Saulės splinduliai nuglostė laukus nuo rasų ir žaidė vandenyno bangom...

Taip pat išstūmė plieninį paukštį iš angarų... Paruošė ir patikrino mechanikai.

Už kelių minučių...

Sustaugė galingas motoras, suvaitojo propeleris, išsiskleidė sparnai tolimam skridimui.

„Baltoji Gulbe" — „Lituanica II".

Pasilikę aerodrome matė lėktuvą, skrendantį viena tiesia linija.

GALAS

PASKOLINKIT LAIKRAŠTĮ PASISKAITYTI TIEMS, KURIE NETURI GALIMYBĖS JĮ UŽSIPRENUMERUOTI, BET NEDUOKITE TIEMS, KURIE GALI NUSIPIRKT

VIENINTĖLIS JURIDINIS BIURAS

vadovaujamas diplomuotų teisininkų atlieka: Visus teismų reikalus Argentinos, Lietuvos, Lenkijos ir kitų šalių teismuose. Sutvarko prekybinius, civilius ir kt. reikalus. Padeda susižeidus darbe.

Rašome prašymus, darome visokius dokumentus, vertimus, kontraktus ispanų ir kitose kalbose. Išieškome palikimus, darome testamentus. Turime korespondentus ir įgaliotinius Vilniaus krašte ir kitose Europos dalyse.

Juridiniai pastarimai atsilankius asmeniškai teikiami visiškai veltui; patarimai laiškais suteikiami po to, kuomet klausėjas įmoka 5 pesus korespondencijos išlaidoms.

Adresuokite: ESTUDIO JURIDICO "F I D E S"
c. L A V A L L E 1362, Depto. 11. — Buenos Aires
Darbo valandos: nuo 9 iki 12 ir nuo 15 iki 19 val.
:: SKUBUMAS GREITUMAS UŽTIKRINIMAS SAUGUMAS ::

Dr. SCHAVELSON

Ligoninės Muniz klinikos vedėjas. Sugrįžęs iš Europos, kur studijavo klinikose Paryžiaus, Berlino ir Varšuvos dabar priima asmeniškai savo klinikoj.
Gydo vidurių ir moterų ligas. Akių ,ausų, gerklės ir nosies. — Kraujo, lapinimosi ir lyties organus. — Peršvietimas rentgeno spinduliais ir determija. Kalba rusišlai, lenkiškai ir lietuviškai.
Priimu nuo 14 iki 16 ir nuo 20 iki 21 val. kasdien. Sekmadieniais nuo 8 iki 9 val. ryto.
PUEYRREDON 936 Buenos Aires

ŠOKIŲ AKADEMIJA DOMĖS!

Neapsigauk, jeigu nori išmokti gerai šokt visus moderniškus šokius, bet tuoj kreipkis pas specialistą išmokinimui pradedančiųjų, mokytoją LEVICKĄ, ačiu kurio patyrimui lengvai išmoksta visi. Kasdien, o taipgi šventadieniais nuo 10 iki 24 valandai.

SAN MARTIN 418 —o— BUENOS AIRES
U. T. 31 — 1684.

Consultorio Dental Económico

LAVALLE 636, 1-er PISO, BUENOS AIRES
Gydymas ir ištraukimas be skausmo $ 2. Plombavimai platina ir porcelana nuo 3 pezų. Tvirti, pastovūs dantys ir aukso koronas 22 kilatų nuo 10 pezų. Balti dantys nuo $ 3 kiekvienas.

Kaučuko viršutiniai arba apatiniai dantys nuo $ 30.—

Ištraukimas be skausmo veltui, jei yra taisomi kiti dantys. Medžiagą naudojame pirmos rūšies ir garantuojame darbą. Patarimai veltui. Priima: nuo 14 iki 20.
Duodame palengvinimus išsimokėjime.
Kalba lenkiškai, ukrainietiškai ir supranta lietuviškai.
Skyrius: Av. Mitre 592; Avellaneda; nuo 14 — 20.

Didelė Klinika "CONSTITUCION"

APRŪPINTA LIETUVIAIS TARNAUTOJAIS.
SPECIALISTAI garsiausių Europos klinikų; įrengta specialiai lietuvių ligonių gydymui.
BLENORRAGIJA: Staigi ir kroniška, išgydoma galutinai ir skubiai.
SIFILIS: Gydomas visose stadijose.
ODA: Pučkų, plėmų, plaukų gydymas.
LYTINIS SILPNUMAS: Gydomas nauja sistema.
KRAUJO LIGOS: Analizai.
ŠIRDIS — PLAUČIAI: ištyrimas, normavimas.
PILVO LIGOS: nevirškino pašalinimas.

Diatermija — X. Spinduliai

REUMATIZMAS, GERKLĖS, AUSŲ ir NOSIES ligų gydymas.
MOTERŲ LIGOS: (Atskirai) gydoma suvėluotos mėnesinės, etc.
PATARIMAI ir ANALIZAS: VELTUI
Priėmimo valandos nuo 9 iki 21, Sekmadieniais ir švenčių dienomis nuo 10 iki 12.

BERNARDO DE IRIGOYEN 1548

(Plaza Cinstitución, Buenos Aires.)

TRANSATLANTINIŲ LAKŪNŲ PAVEIKSLAI

Darius, Girėnas ir Vaitkus

Trys lietuvių tautos žmonės perskrido Atlanto vandenyną: "Lituanicos I" vairuotojai **Darius** ir **Girėnas,** kurie tragingai žuvo Soldino miškelyj liepos 17, 1933, ir **Feliksas Vaitkus** su "Lituanica II' okeaną perskrido rugsėjo 22, 1935, kuris atremontavęs Airijoje sužalotą orlaivį dar kartą rengiasi skrist per okeaną, sujungimui oro keliu, (be nusileidimo, ir vėl lekiant vienų vienam) New Yorko su Kaunu. Visas pasaulis gėrisi transatlantinių aviatorių lietuvių žygiais. Mes lietuviai kiekvienas privalome turėt jų paveikslus savo albumuose, vieton lietuvių tautai svetimų bogomaziškų abrozėlių. "Argentinos Lietuvių Balso" Redakcijoje galima gaut Dariaus - Girėno bendras paveikslas ir atskiras paveikslas leitenanto Vaitkaus, artistiškai pagamintų atviručių formoje. Kiekvienos kaina po 35 centavus su prisiuntimu. Trys už 1 pesą. Pinigus galina siųst pašto markėmis, adresuojant sekančiai:

"Argentinos Lietuvių Balsas",
Casilla de Correó 303.
Buenos Aires.

Išeivių Dienos minėjimo fotografijas galima gauti A. L. Balso Redakcijoje, Independencia 2706. Kaina su prisiuntimu — vienas pesas.

Siuvėjas

E. Šinkas
COCHABAMBA 3444,
Buenos Aires
Siuva vyriškus rūbus sulyg naujausios mados. Turi angliškos medžiagos didelį pasirinkimą įvairiomis kainomis ir garantuoja už gerą darbą. Atsivežus medžiagą, už pasiuvimą 25 pesai. **Sulyg A. L. Balso skelbimo 10 % nuolaida.** Siuvykla atidaryta uno 8 iki 21 val. kasdien. Šventadienais iki 15 val. Norinti apsirėdyti, kviečiami užeiti ir visuomet liksite šios siuvyklos klijentais.

BITYNAS „LITUANICA"
Madariaga 6606
Villa Lugano, Bs. Aires
Mokina bitininkystės ir parduoda spiečius, motinėles ir avilius. Spiečius su užtikrinta motinėle $10.00 Avilys iš 20 rėmeliu su spiečium nuo $60.00. Norinti turėt savystovų ir g ra pragyvenimą iš bitininkytės

MOTERŲ KLINIKA

DIREKTORE MOTERIS GYDYTOJA
Dr MATILDE KRASTINIENE
— IŠ LATVIJOS —
VISOS MOTERŲ ir VAIKŲ LIGOS
NEŠTŪMAS - GIMDYMAI - SUVELUOTOS MENSTRUACIJOS - KRAUJO ir ŠLAPUMO ANALIZAI - SPINDULIAI X - ŽEMIAUSIOMIS KAINOMIS
ATVYKUSIOMS IŠ TOLIAU YRA LOVOS
PATARIMAS 3 PESAI
PRIEMIMO VALANDOS NUO 10-12 IR 15-19 VAL.
SEKMADIENIAIS IR ŠVENT NUO 10-12
SUIPACHA 28

VISI LIETUVIAI BIZNIERIAI SKELBIASI ARGENTINOS LIETUVIŲ BALSE, KADANGI VISI ARGENTINOS LIETUVIAI JĮ SKAITO

Didelis Lietuvių Viešbutis

J. D A I L Y D Ė S
Av. MONTES de OCA 1776, BUENOS AIRES
U. T. 21 — 3922 B a r r a c a s
Švarios lovos su patalinėmis nuo 30 centavų. Kambariai švarūs žemom kainom. Pigiausiai ir skaniai gali pavalgyti pusryčius, pietus ir vakarienę. Klijentų patogumui įvestas telefonas. Atskiri kambariai mergaitėms ir šeimynoms. Visi čia apsistoja, nes pigu ir patogu.

DĖMESIO!

LIETUVIS RADIO TECHNIKAS
Adolfas Mušketas
LAGOS 2945 — Parque Patricios
Buenos Aires

Dirba naujus ir taiso trumpų ir ilgų bangų įvairių rūšių RADIO APARATUS ir RADIO VIKTROLAS. Darbas garantuotas. Lietuviams daroma nuolaida ir duodama išsimokėjimui.

INSTITUTAS "RAMOS MEJIA"

APTARNAUJAMAS GYDYTOJŲ SPECIALISTŲ

1. ŠLAPUMO ANALIZAS, ištyrimui Blenoragijos ar tikrai pagydyta. Išgydymas galutinas, naujoviškas ir greitas.
2. KRAUJO LIGOS IR MAŽAKRAUJYSTĖ (tikslus analizas).
3. AVARIOSIS visų laipsnių. Gydymas patakrinus (kraujo anal. 1914).
4. ODOS kroniška egzema, votys, plaukų kritimas. (Ultravioletiniai Spinduliai).
5. HEMOROIDAI — gyslų ištinimas, Prof. Sicardo metodai.
6. LYTINIAI NUSILPIMAI išgydomi Prof. Cicarelli metodu.
7. NERVŲ LIGOS: nemiga, neurastenija, smegenų nusilpimas.
8. REUMATIZMAS, diegliai, sloga, astma visiškai išgydoma nauju vokiečių būdu. Atydus analizas užtikrina ligos nustatymą ir greitą išgydymą.
9. ŠIRDIES greitas mušimas, nuvargimas, spaudimas.
10. PLAUČIAI: kosulys, uždusimas, džiova.
11. SKILVYS: Išputimas, nervingumas, užkietėjimas, vėmimas.
12. GERKLĖ, nosis, ausys: nukrypimai, polipai, uždegimai.
13. MO ERŲ ligos: (atskirai) gimdyvės ligos, mėnesinės ir kitos. Naujoviški mūsų įrengimai ir specialistų praktika užtikrina greitą ir tikrą pagydymą.

Visiškas Išgydymas $ 40. 5 p. į savaitę

ANALIZAI ir PATARIMAI NEMOKAMAI KALBA LIETUVIŠKAI
Nuo 9 iki 21 val. — Sekmadieniais nuo 9 iki 12 val.
Palengvintas mokėjimas. — Pigios kainos.

RIVADAVIA 3070 (Plaza Once)

MEDICINAL NEWS

VISŲ LIGŲ KLINIKA
DIDŽIAUSIA IR PIGIAUSIA — BUENOS AIRES
12 KABINETŲ, 10 GYDYTOJŲ SPECIALISTU

BENDROJI KLINIKA.
Vidurinės ligos. Širdis. Plaučiai. Kepenos. Pilvas. Nervai. Galvos skaudėjimai. Reumatizmas. Gemerojos.

PLAUČIŲ LIGOS.
Kosulys aštrus ir kroniškas bronkitas. Astma. Plevritas ir kitoki susirgimai plaučiais pas mus galutinai išgydomi. Bendras nusilpimas — stoka apetito, menkėjimas (svorio netekimas) praeina visiškai, kas pas mus gydosi.

Venerinės Ligos

TRIPERIS gydomas greit ir be skausmo naujausiais metodais.

SIFILIS: 606—914. Odos ir kraujo ligos.

NELAIMINGI ATSITIKIMAI DARBE AR GATVĖJE

Klinikoje randasi gydytojai ir advokatai, kurie pasekmingai veda bylas teisme Klinikoje randasi LOVOS atvykusiems iš toliau nuo 1 peso į dieną.

MOTERIMS ATSKIROS PATALPOS

Venerinių ligų ligoniams pirmas patarimas veltui. Patarimai $ 3.—. Mėnesinis abonentas nuo $ 10 į mėnesį. Priėmimo valandos nuo 9 val. iki 12 ir nuo 15 iki 21 val.

28 SUIPACHA 28

Vietos Lietuvių Gyvenimas

KVEDARO PALAIDOJIMUI AUKAVO

Po 20 pesų: Jonas Račys, Kostas Zaukas, Stasys Vaičiūnas. — Po 10 pesų: Vladas Po čevičius, Antanas Zaukevičius, Stanislovas Zaukas 6 pesus. Po 5 pesus: Bronius Šatas, F. Lukoševičius, Breiva.

Kaip jau žinoma, Ipolitas Kvedaras buvo banditų perauta savo restorane 6-X-35. Ligoninėje Fiorito mirė 12-X-35. Palaidotas Sarandi kapuose 14-X-35.

Vėlionis paėjo iš Survyliškio valsčiaus. Argentinoje išgyveno 7 metus. Visą laiką dirbo fabrike, tik neseniai buvo atidaręs restoraną Pineiroje, kur banditai jį apiplėšė ir mirtinai sužeidė. Liko žmona ir mažytis sūnelis, kuris gimė tą pačią savaitę, kada įvyko užpuolimas.

Lai būna lengva jam šios šalies žemelė. **J. Račys.**

ATVYKSTA JUOZAS KAMORIUS

Mums praneša, kad 30 d. šio mėnesio į Buenos Aires atvyksta pasaulinis ristynių — „cach as cach can" nugalėtojas Juozas Kamorius. Esą jis paeinąs iš Šiaulių ir pasaulinio čempiono varda neseniai gavęs Šiaurinėje Amerikoje. Čia jis pasirodys "Luna Parke". Sutikimą jam ruošia jo draugas Zbyszko ir kiti. Pagerbimo vakarienė įvyks naujoje lietuvių rukrainėje „The Golden Bell". Florida 278. —

GRAŽIAI PROGRESUOJA LIETUVIAI

Quilmes, FCS. — Ši vieta pirmiau lietuviams buvo žinoma tik kaipo pliažo vieta, bet dabar čia jau keliolika lietuvių šeimynų nuosavuose namuose gyvena ir savo šeimas gražiai auklėja. Vieni dirba garsiausiame Argentinos alaus bravore "Quilmes", kiti audimo fabrike ir kitur. Vienas "A. L. Balso" skaitytojas, t. y. drg. J. Mirskis, "Quilmes' alaus bravore užima kapatazo vietą ir visų lietuvių yra labai gerbiamas, kadangi daugeliam savo autoritetu yra pagelbėjęs.

Anelauskų šeima yra gražiai išauklėjus tris sūnus ir vieną dukterį. Jauniausias sūnus yra gabus dailininkas. Visi darbuojasi ir gražiai su tėveliais drauge gyvena. Pereitą sekmadienį Anelauskų namuose lankėsi "A. L. Balso" Redakcijos štabas iš Bs. Aires gražiai praleidžiant sekmadienį pas juos ir pas Mirskius.

Vėliau parašysiu daugiau naujienų apie gražiai progresuojančius šio kurortinio miestelio lietuvius. **Kilmiškė.**

NIEKŠIŠKAS AKYPLĖŠIŠKUMAS

Negavęs čangos uždirbt už šliūbą aferistas (jo paties terminu tariant) kun. Janilionis savo biznelio organe skelbia tokią artimo meilės išraišką:

"VEDĖ"
ANTONOVAS

"Ilgam atminčiai" ir kaikurios spaudos kronikos žiniomis, šiomis dienomis "vedęs" fotografas Antonovas. Rodos tai nieko naujo, bet bėda tame, kad šis žmogas su savo buto pamainymu, maino ir pačią. Nors tai modernu, bet kolkas viešai nepraktikuojama.

Tos žinutės mes ir necituotume, jeigu pats Janilionis legaliai apsivedęs su Paukštaitiene gyventų.

Antra: Tenka paklausti, ar nesusitrepnijo religinė Janilionio procesija, kurią tas pats Antonovas nufotografavo, apie ką paskelbta tame pačiame Janilionio biznelio organo numeryje.

Trečia: Montevideo konfratras kunigas Radžius, bedainuodamas "O, Susanna" ir Antonovo šeimyninį gyvenimą ten sugriovė.

Gerai, kad Janilionis prisipažįsta, kad tatai ne viešai visgi praktikuojama...

SPARDOSI DIEVO DRIGONTAS

Liaudies patarlė sako, kad prieš galą kiekvienas gyvulys pasispardo. Taip yra ir su užgęsusia žvaigždė, aferistu (jo paties žodžiais tariant) kunigu Janilioniu. Tas aferistas mėgina visokius manevrus. Jau net jo buvę draugai paskelbė apie kasos knygų skutimą, lėšų malversavimą, atskaitų falsifikavimą, celibato laužymą ir kandimą tos rankos, iš kurios almužną gauna. Taip nė šuo nedaro...

Lietuvių katalikų pasipiktinimas pasileidusiu kunigu jį visiškai sunervino, del to jis ir spardosi vilko bilietą čiupinėdamas. O iš Kauno ateina gandai, kad jo ne žmona Paukštaitienė ten reikalaujama tardymui, sarišyje su staigia jos buvusio vyro mirtimi. Visa tai aferistą Janilionį nervina ir nuotaiką gadina. Del to tai jis širsta ant visos pažangiosios visuomenės ir ant doresnių katalikų, kurie norėtų matyt kunigą be šeimynos.

— **Reikalingi** darbininkai šepečių dirbtuvei: Virgenes 131, Bs. Aires.

NAUJIENOS IŠ BRAZILIJOS PADANGĖS

Brazilijoje dabar eina 4 lietuviški laikraščiai: "Lietuvių Aidas Brazilijoj" — socialistines minties; „Lietuvis" Lietuvos valdžios lėšomis leidžiamas oficiozas, katalikiškas; "Šviesa" — kunigo Sūginto parapijos organas, ir "Mūsų Žodis" -- nelegaliai leidžiamas komunistų laikraštis. Plačiausia skaitomas "L. A. B".

"A. L. Balse" buvo rašyta apie p-lę E. Kisieliūtę, kurią belgų laivas važiojo po Pietų Amerikos uostus. Dabar "L. A. B." praneša, kad broliui pasirūpinus sutvarkyti dokumentus ji tapo išleista Santos uoste.

Brazilijos Curityba mieste lietuvaitė E. Tymonytė pabėgusi nuo tėvų ištekėjo už negro ir jau turi margintų vaikų. Dabar lietuvis A. Luoba ten vedė negrę "del balanso išlyginimo".

— **Drg. Steponas Valašinas,** "A. L. Balso" korespondentas iš Vedia, FCP. lankėsi Redakcijoje. Jis darbuojasi Elowson y Wester kompanijos pieninės "Las Acacias" darbų prižiūrėtoju ir yra kaip aukštų valdininkų, taip ir draugų darbininkų mylimas. Jam labai patiko "A. L. Balso" Redakcijos ir Administracijos tvarka. Susipažinęs su mūsų vargais paaukavo Balso naudai 5 pesus ir panaujino nuolatos prenumeruojamą Balsą jo giminėms Lietuvoje. Daugiau tokių draugų ir mūsų darbas dar stipresniais žingsniais eis pirmyn.

— **Laiškai iš Lietuvos** "A. L. Balso" Redakcijoje: Jonui Barzdai ir Bernardui Pilkianiui. Praneškite savo adresus.

REIKALINGI BIZNIERIAI!

Argentinoje yra daug lietuviškų firmų — baldų dirbtuvių' rūbų siuvyklų, ivairių krautuvių, kirpyklų, mekaniškų dirbtuvių ir t. t. ir t. t. — kurios savo klijentus turi vien iš vietinių gyventojų tarpo.

Bet Argentinoje yra 35,000 lietuvių kurie viską perka pas svetimus . .

Abejiems yra laikas prisilaikyt amerikoniško obalsio— savas pas savą!

"Argentinos Lietuvių Balsas" baigia ruošt spaudai didelį kalendorių 1936 metms. Jo bus atspausdinta 5.000 egzempliorių ir jis pasieks visų Argentinos bei Urugvajaus lietuvių namų židinius.

Fabrikantai ir biznieriai lietuviai, pasiskelbkite kalendoriuje! Puslapis $ 20.00 m.n., ½ puslapio — $ 10.00, ¼ — penkinė. Jokiomis tarjetomis tokios propagandos nepadarysite. Patalpindami savo adresus kalendoriuje parodysite visam lietuviškam pasauliui, kiek lietuvių Argentinoje savo nenuilstamu darbu savystovų gyvenimą susikūrė, o taipgi paremsite mūsų spaudos darbą.

Siųskite tekstus arba telefonuokite Redakcijon (U. T. 45—1018), pranešdami kada galima atvykt akelbimo tekstą priimti.

Daktaras Julius Eidelis

Lietuvis gydytojas, diplomuotas Vokietijos ir **Buenos** Aires universitetuose. Gydo įvairias, k. t. kraujo, vidurių, plaučių, širdies, ausų, nosies, nervų raumenų ir **MOTERŲ** visas ligas.

Kiekvienam ligoniui labai svarbu, kad **asmeniškai papasakot apie savo ligą PAČIAM GYDYTOJUI SAVOJE KALBOJE.** Lietuviai eina pas tą gydytoją, su kuriuom pačiu sava kalba susikalba.

Priima nuo 15 iki 18 val. Sekmadieniais nuo 9 iki 12 v.

c. Paraguay 631 (Esquina Florida)

U. T. 31, Retiro 6516 — Buenos Aires

SUGLAUSTOJI KRONIKA

— **Milžiniškas** koncertas-balius, A. L. Balso rengiamas įvyks José Verdi teatre lapkričio 9. d. Ruoškitės!. Šiam parengimui bus išleistas vienas Balso numeris su specialiu kuponu, laimingiems duodančiu teisę įeit nemokamai.

— **"A. L. Balso"** kalendorius atiduodamas spaudon 1 d. sekančio mėnesio. Draugijos, kurios nori kad jų veikimas būt jame suminėtas, prašomos priduot savo davinius: kada susitvėrė, ką nudirbo, kiek nariu ir kokį turtą turi ir t. t. Sykiu prašome priduot ir valdybų bei parengimų paveikslus Prisiutus medžiagą po 1 d. lapkričio ji negalės tilpt 1936 metų kalendoriuje.

— **Vincas Ramanauskas** (Willam Roman), Amerikos valstybinio laivo "Southern Cross" radiotelegrafistas, Chicagoj gimęs lietuvis jaunuolis, 4-X-35 aplankė "A. L. Balso" Redakciją ir ant rytojaus išvyko New Yorkan. Už trijų savaičių drg. Ramanauskas vėl atvyks į Buenos Aires.

— **Iš Urugvajaus** atvykęs į Buenos Aires **drg. Kazys Gutauskas** lankėsi Redakcijoje ir užsiprenumeravo "A. L Balsą" iki 1937 metų. Šis susipratęs jaunas panevėžietis yra namų dekoratorius ir, ačiu naudingai savo profesijai ir geriems darbo liūdimams, turi puikų darbą Argentinos sostinėje.

— **Leonas Mušketas,** vilnietis lietuvis ir nuolatinis mūsų laikraščio skaitytojas, nusipirko naujus namus už 6.000.00 pesų (Segundo Melincue 4423, Villa Devoto), kuriuose jau apsigyveno nuo 1 d. š. m.

— **Artinanties Naujiems Metams sukruskite visi Balso** draugai. Pakalbinkite savo draugus Balsą užsiprenumeruoti arba atsiųskite jų adresus, o mes pasiųsime jiems Balsą susipažinimui ir jie taps nuolatiniais skaitytojais.

PER PRAĖJUSIĄ SAVAITĘ

Argentinos Lietuvių Balsas gavo prenumeratas nuo:

Izidoriaus Stankaus,
Povilo Tamošiūno,
Jurgio Tamošiūno,
Antano Alešiūno,
Vlado Jankausko,
Augusto Šidlausko,
Paulino Paustinavičiaus,
Leono Zako,
Petro Bairūno,
Alekso Davidavičiaus,
Juozo Klimavičiaus,
Antano Žvaliausko,
Jono Pranausko,
Alekso Valio,
Luiso Venskaus,
Kazimiero Šutinio,
Margaritos Kavaliauskienės
Kazimiero Gutausko,
Petro Aleksos,
Kazimieros Bajerčienės,
Rapolo Čereškos,
Juozo Sutkaus,
Juozo Debesio,
Juozo Balčiūno
Mato Paulevičiaus,
Gasparo Maslionio,
Marijos Umantaitės,
Juozo Umanto,
Jono Rukšėno,
Jono Masevičiaus,
Juozo Petrulevičiaus,
Alekso Večkio,
Rozalijos Večkiemės,
Stanislovo Povilonio,
Prano Žilio,
Antano Aleksiejaus,
Petronėlės Kulbytės,
Domininko Pociaus ir
Prano Stalioraičio.

Viesiems užprenumeravusiems tariame draugišką dėku.

Grįžo laikraštis: Igno Mickevičiaus, Juozo Gegelio, Vinco Sajausko ir Vaclovo Laurinavičiaus.

— **Užsimokėjimas** už laikraštį yra kiekvieno kilturingo žmogaus pareiga. Seniems skaitytojams ir žinomiems savo draugams pakredituojame, bet kada Administracija išsiuntinėja priminimus, gavusieji malonėkite atsiliepti, sutvarkydami prenumeratos mokestį. Del to nei vienas nenubiednės, o pažangiosios spaudos draugų skaičius padidės. Reikia tik prisirengimo ir pasiryžimo.

Prenumeratos Kortelė

Gerbiamoji ARGENTINOS LIETUVIŲ BALSAS Redakcija: Siunčiu $.... pesus kaip mokestį už prenumeratą kurią prašau siuntinėti šiuo vardu ir adresu:

Vardas pavardė .....

.....

Adresas .....

.....

PASTABA: Adresą prašoma rašyti kaip galima aiškiau.
Prenumeratas siųsti šiuo vardu ir adresu:
"A. L. BALSAS", CASILLA DE CORREO 303, Bs. Aires

CONSULTORIO DENTAL "Patricios"

EILE DANTŲ NELŪŽTAMOS MEDŽIAGOS NUO ..... **$ 50.-**
BLOMBAVIMAS NUO ..... **$ 5.-**
ISTRAUKIMAS BESKAUSMO .. **$ 2.-**
DARBAS GERAS, GREITAS IR GARANTUOTAS

2181—RIOJA—2181

Rùngas

BURBULINĖ PAREIGA

Monte Vide Eo. — Pasirodė mėnesinis laikraštis po lietuviški parašytas. Motto įsiparei guoja tokiais burbulais: "Analfabetai; tamsios masės; reikėtų sutvert išsilavinusių žmonių organizaciją; numaskuot burbilinių organizacijų kurėjus; šarlatanams; muilindami akis vyriausybei; gudrių žmonių visados bus mažuma, o žioplių užgaidas pildyti visai neracionalu; kaimo Jūrgiai".

Tokiais terminais apie save pasisako burbulinės pareigos zapravila. Ačiu už atvirumą!

Sniegena.

NORI KARALIUM PASTATYT...

Monteoca, Baires. — Pono Paulionio užeigoj buvo komedija be pinigų. Guanakų gaudytojas Repečkė gavo repečkių nuo doro žmogaus už apšmeižimą. Fotografo prispir tas bažinosi, kad jis tik atpuskų ožiu esąs, o rašymas, tai jam yra terra incognito, nes apie čangas rašąs pats čangų specialistas Janilionis.

Abrozininkas.

TILIGRAMAI RŪNGUI

Puerto Nuevo, Baires — Visus pinigus ir dūšią klebonui atidavęs Pinkevičius badauja ir ubagauja, o katalikiški litagrobiai jo neprisileidžia. Bauras sako, kad klebonas daug bedievių pridirbo iš vierių katalikų ir pusprūsių.

Saliamonas.

Rosario, de S. Fė. — "Sportą" mėgstanti italukai labai pasigenda padrės Bruno Bumšos, a la doctor Br. Žemaitis. Jeigu Lietuvoje bus išgauta daugiau lėšų tai Rosario miestas dar turės laimės paregėt rojiškų naktelių...

Carramba.

Monte Vide Eo. — Pas mus lietuvių tarpe jau pradedama susikalbėt lietuviškai. Tokis reiškinys labai nepatinka zauriadniems feldšeriams ir tiems maskoliams, kurie suuodę lito kvapą šaukia: "Aš milėk Litvanijų, milėk jam litą, tolko davaj centralną porcijoną manęs del tėvynės labas".

Griaustinis.

Šventas Povilas, Brazilija.— Varteliojimų periodas drėbina litponius. — Majus užmiršo Tauragę. Sūgintas pasikloniojo Aidui. Sugrįžę iš pasaulio kongreso delegatai papasakoja, kaip malonu buvo pasivaišinti ir nei žodžio kongrese nepratarti. Čemarka sujungė koloniją vienam vakarui. Redaktoriai, organizacijų ir partijų vadai nutarė reikalaut Gediminą Aitvaro kurėjui.

Paulistas.

SKAITYKIME MES IR MŪSŲ SESUTĖS LAI SKAITO "ARGENTINOS LIETUVIŲ BALSĄ"!

Todėl ašen myliu
Mūsų Balsą šitą,
Kad jis yr rimtesnis
Už laikraštį kitą.
Jis mumis dabina —
Sakau aš ne viena —
Ir jis nenaudoja
Mūs brolių litieną.
Švyturiai ir Žinios
Nublanko, išbalo, —
Pas kožną lietuvį
Balsas yr ant stalo.
Nors trūksta mums laiko
Pasilsio adynai,
Bet Balsą skaityti
Patariu kiekvienai.
Siunčiu šešis pesus
Šioje perlaidoje, —
Lai skaito mūs Balsą
Sesuo Lietuvoje.

Belgranietė.

VACLOVAS SUBAČIUS
Vyriškų rūbų siuvėjas
LERMA 426 — Buenos Aires
(275)

PETRO ŠLĖGOS NUOTYKIAI

Petras Šlėga šaunus vyras
Ir dar neženotas,
Bet tik vieną bėdą turi —
Visai nebagotas.

Gal ir pezų jis turėtų,
Jei bėdos netvertų,
Jei dažnai iš buteliuko
Šnapselio negertų.

Silpną širdį Petras Šlėga
Kažin kodėl turi,
Kad kur gražios mergužėlės
Ton pusėn ir žiūri.

Kartą buvo vakarėlis
Mūsiškėj bendribėj,
Petras Šlėga netikėtai
Čia pašokt užklydo.

Žiūri žvalgosi nustebęs,
Kad jaunimas šoka,
O jis, vyras, gana štyvas
Šokt visai nemoka.

Gal ir nieko čia nebūtų,
Gal būt pasėdėjęs,
Jeigu viena mergužėlė
Nebūtų priėjus.

— Sveikas Petrai, ka čia snaudi
— Gal eisim pašokti,
Mat, seniau gerokai gerta
Šokti, neišmokta.

— Skauda koją, pilvą gelia
— Mat, esu nesveikas
Kalba mūsų Petras Šlėga
Kaip tas mažas vaikas,

Mergužėlė drąsi buvo,
Tuoj pakėlė vainą,
Kojos virpa, rankos dreba
Petras šokti eina.

Bet praėjo gal savaitė,
Pražuvo ir ta bėda
Gert degtine — latravoti
Petras sako: — gėda!

Nereikės pas Maušą eiti
Šert jo storą sprandą
Kultūringas darbininkas
Kitą vietą randa.

Ad. Ilma.

PER EGZAMINĄ

Profesirius (rodydamas studentui į krutinę). —

— Kur aš pataikysių, jei čia įsmeigsiu jums peilį.

Studentas. — Į kalėjimą, pone profesoriau.

— **"A. L. Balsas"** vėltui siunčiamas tik suvargėliams, o taipgi tiems, kurie, žinome, užsimokės.

VISOKI SKELBIMAI

KNYGYNAS „BALTSTOGĖ"
Leškevičiaus ir Tarasiuko
Leandro Alem 1138, Bs. Aires
Parduoda rašymui medžiagą, lietuviškas, rusiškas ir kitomis kalbomis knygas. Čia pat galima nusipirkt A. L. Balsas, lietuvių - ispanų kalbos žodynas, lietuviškas sapnininkas ir kitokios knygos.

Juozas Sutkus,
Vyriškų rūbų
SIUVĖJAS
Portela 808, Val Alsina.

Pigiai parsiduoda du klernetai: "seinas" ir "beinas". Kreiptis šiuo adresu: **Sr. Juozas Marčiūnas, Moreno 524, piso 3, dep. 5, Bs. Aires.**

SAPNININKAS
128 puslapių. Kaina $ 1.50. Užsakymus su pinigais siųsdami adresuokite: **A. L. Balsas, Casilla de Correo 303, Bs. As.**

DIPLOMUOTA MODISTĖ
Veronika Miciulevičienė,
Castillo 61, Villa Crespo.
Siuva sulyg naujausių madų. Darbas garantuotas. Lietuvaitėms didelė nuolaida. Reikalui esant Bs. Aires lietuvaitės prašomos kreiptis pas mane, — būsit tikrai patenkintos. (262-74).

LIETUVIŠKAS RESTORANAS
Monteagudo 526, Bs Aires
Jonas Grigonis, savininkas
Skanūs ir pigūs lietuviški valgiai ir gėrimai. Patarnavimas mandagus.

Restoranas "Lietuva"
c. Córdoba 325, Bs. As.
U. T. 31—6686
Senas lietuvių restoranas, lietuviški valgia, pigios nakvynės pavieniams ir šeimynoms.

K. KAUŠAKIO
VALGYKLA
RESTORANAS
Monteagudo 428
U. T. 61, Corrales 3661
Sveiki ir skanūs lietuviški valgiai ir įvairūs gėrimai. Mandaugus patarnavimas, visada griežia radio muzika. Visi kviečiami apsilankyti ir persitikrinti.
Čia pat galima gaut pirkt ‚Argentinos Lietuvių Balsą'

LIETUVIŠKA FOTOGRAFIJA
FOTO "L I T O"
USPALLATA 877, Bs. Aires
U. T. 23-3535.
Daro pigiai, skubiai ir gerai pavienių asmenų ir grupių fotografavimo darbus; didina portretus iš įvairių fotografijų bei klišių; prisiųstas iš tėvynės asmenų fotografijas sujungia su vietoje esančių asmenų fotografijomi į bendrą atvaizdą.

Knygų, laikraščių ir papirosų parduotuvė
NIKODEMO LISAUSKO
Ing. Huergo 1294, Dock Sud, Bs. Aires.
Galima gaut lietuviškų sapnininkų ir visokių knygų bei laikraščių.

LAIKRODININKAS.
JUSTINAS VAIČIŪNAS
Pigiai ir sąžiningai taiso gramafonus, laikrodžius ir visokius **kitokius daiktus.**
Dominguez 946, Pineyro
(Įėjimas iš kiemo).

PRAŠYMAI IR VERTIMAI
lietuvių ,anglų, ispanų ir kitomis kalbomis rašomi Argentinos Lietuvių Balso Redakcijoje. Darbo valandos nuo 8 val. ryto iki 8 val. vakaro. Visokių prašymų rašymo, blankų užpildimo fabrikams bei valstybinėms įstaigoms reikalais kreipkitės šiuo adresu:
INDEPENDENCIA 2 7 0 6
Buenos Aires

N. KVEDARO RESTORANAS
Rivadavia 1201 (Esq. Chile)
Avellaneda (Pineiro), Bs As.
Naujas ir puikus, lietuviški kopūstai, visoki valgiai ir gėrimai pigiomis kainomis.

AKUŠERĖ - EUROPIETĖ
FILOMENA BENEŠ-BILEK
Diplomuota Prahoje ir Buenos Airese
L I M A 1 2 1 7
2 kvadr. nuo Constitución
Telefon: B. O. 23 — 3389
Priima kasdien nuo 10 val. ryto iki 8 val. vakaro. Sekmadieniais visą dieną.
Specialistė prie gimdymo ir visų moterų ligų.
Kalba visomis slavų kalbomis ir supranta lietuviškai.

Pirma Lietuviška Šoferių Akademija
Įteikia Federalinės Sostinės ir Provincijos registro knygutę be sumokėjimo iš anksto ir be studijavimo trafiko knygučių (guias) ir veltui suteikia darbą savo mokiniams, kurie to pageidauja.
PILNAS KURSAS $ 50.-
U. T. 21 - 0265
Calle VIEYTES 1789 (PUENTE BARRACAS) Bs. Aires

Jei nori būti apžiūrėtas gero gydytojo, kreipkis pas
Dr. A. Godel
KUR BŪSI ASMENIAI JO PATIES PRIIMTAS.
Tikro ir greito gydymo specijalistas
BLENORRAGIJA - TRIPERIS
Gydomas naujausiais francūzų ir vokiečių metodais
SIFILIS 606 - 914
Odos ir kraujo ligos
MOTERŲ LIGOS. Gimda ir nereguliarės menstruacijos. SPECIALISTAI šių ligų: ŠIRDIES, INKSTŲ KEPENŲ SKRANDIES, NERVŲ, REUMATIZMO.
"X" Spinduliai. — Diatermija. — Analizis.
Lietuviams pirmas patarimas veltui
Priėmimo valandos: nuo 9 iki 12 ir nuo 15 iki 20.
Calle Cangallo 1542. Buenos Aires

PASEKMINGAM BLENORAGIJOS GYDYMUI
KLAUSYK PRITYRIMO:
Nenaudok ardančių metodų kaip plovimo ir tripaflavino skiepų. Taip pat nenaudok "paskutinė naujiena", nes tai dar nebuvo galima ganėtinai išstudijuoti.
Argentinos Gydytojų Susivienijimo gydytojai žino visus siūlomus būdus del Blenoragijos prižiūrėjimo arba gydymo, o taip pat visokios rūšies vaistus nuo gydimo, kurie gali būt priimti šiam tikslui.
Šie kritiški kvotimai leidžia pasiūlyti ligoniui tikriausią gydymo sistemą be reikalingumo daryti "stebūklus" nei vartoi "Naujanybes".
Kad nežaisti Tamstai su savo sveikata, pasireiškus pirmiems ligos požymiams nors jie ir lengviausi būtų eik į Argentinos Gydytojų Susivienijimo konsultoriją, kur išsigydysi nuo Blenoragijos greičiau kaip per 40 dienų.
ODOS LIGOS IR SIFILIS
Priima: nuo 10 iki 12 ir nuo 15 iki 21 v.
IŠIMTINAI GYDYTOJŲ PRIEŽŪRA
o o o BE c o o
PRAKTIKANTŲ IR BE SLAUGYTOJŲ

AGRUPACION MEDICA ARGENTINA
SAN MARTIN 440
I-mas aukštas