CORREO ARGENTINO
Franqueo Pagado
TARIFA REDUCIDA
Concesión 1605

Semanario lituano apolítico
Redacción y Administración
Independencia 2706, Bs. As.
U. T. 45, Loria, 1018
Dirección postal:
Casilla de Correo 303, Bs. As.

ARGENTINOS LIETUVIŲ BALSAS

"La Voz de los Lituanos en Argentina" - Semanario Lituano de mayor difusión

ATSKIRAS NUMERIS 10 c.
PRENUMERATA: Visoj Pietų ir Šiaurės Amerikoj metams 4 pesai, pusei met. 2 p. Lietuvoj ir kitose Europos valstybėse metams 6 pesai, pusei met. 3 pesai. Raštus ir prenumeratas siųsti adresu:
Casilla de Correo 303, Bs. As.
ASMENIŠKAI KREIPTIS:
Independencia 2706, Bs. Aires

NUM. 289. BUENOS AIRES, KETVIRTADIENIS, KOVO — MARZO 26 DIENĄ 1936 METŲ METAI (AÑO) VIII.

Klasių kova Ispanijoje verda

FAŠISTAI UŽPULDINĖJA SOCIALISTŲ PARTIJOS VADUS

Ispanijos gyventojų didžiumai pasisakui už kairiuosius parlamento rinkimuose atžaga reiviškas elementas, monarchistų ir dvasiškijos papirkinėjamas, pradėjo atentatus prieš darbininkijos vadus. Nėra tos dienos, kad neįvyktų susirėmimai tarp darbininkų ir fašistinio elemento. Barcelonoj, Madride ir kituose miestuose kiekvieną dieną laidojami kovose žuvę žmonės. Mat respublikos draugai nori apginti laisvę ir demokratiją, atžagareivai provokuoja betvarkę, kad kokiu nors būdu vėl prieiti prie diktatūros.

Fašistiški teroristai daėjo iki to, kad kovo 13 d. Madride revolverio šūviais atakavo Ispanijos Socialistų Partijos vadą ir tos partijos atstovą parlamente Dr. L. J. de Asua. Išeinant atstovui iš savo būto pasigirdo revolverių šūviai ir kulkos pataikė į duris bei langus, bet Dr. Asua laimingai liko nesužeistas.

Largo Caballero taipgi buvo užpultas fašistų.

Visoj Ispanijoj bręsta masių pasipiktinimas klerikalais ir fašistais.

SUSIRINKO ISPANIJOS PARLAMENTAS

Kovo 16 d. pradėjo posėdžiaut naujas Ispanijos parlamentas, kuris tapo išrinktas lygiai prieš mėnesį laiko. Bendras kairiųjų atstovų skaičius — 265, kurių tarpe yra 88 socialistai ir 15 komunistų. Atžagareiviškų atstovu skaičius siekia 144 ir nepartinių centristų 64.

Laukiama atsteigimo demokratinės konstitucijos, spaudos ir žodžio laisvės garantavimo ir bendrai darbo klasės būvio pagerinimo Ispanijoje.

LLOYD GEORGE APLANKYS LIETUVĄ

Einant Anglijos tradicijomis, užėmus tos šalies karaliaus sostą naujam monarchui, siunčiamos delegacijos į visus pasaulio kraštus, pasveikint valstybių viršininkus naujo karaliaus vardu. Delegacijos sudaromos iš žymiausių vyrų.

Eduardo VIII delegacijai, vykstančiai Maskvon, pirmininkaus garsus Anglijos politikas David Lloyd George. Jis pasveikins Sovietų Rusijos prezidentą Kalininą ir Lietuvos prezidentą Smetoną bei kitus Pabaltės valstybių prezidentus.

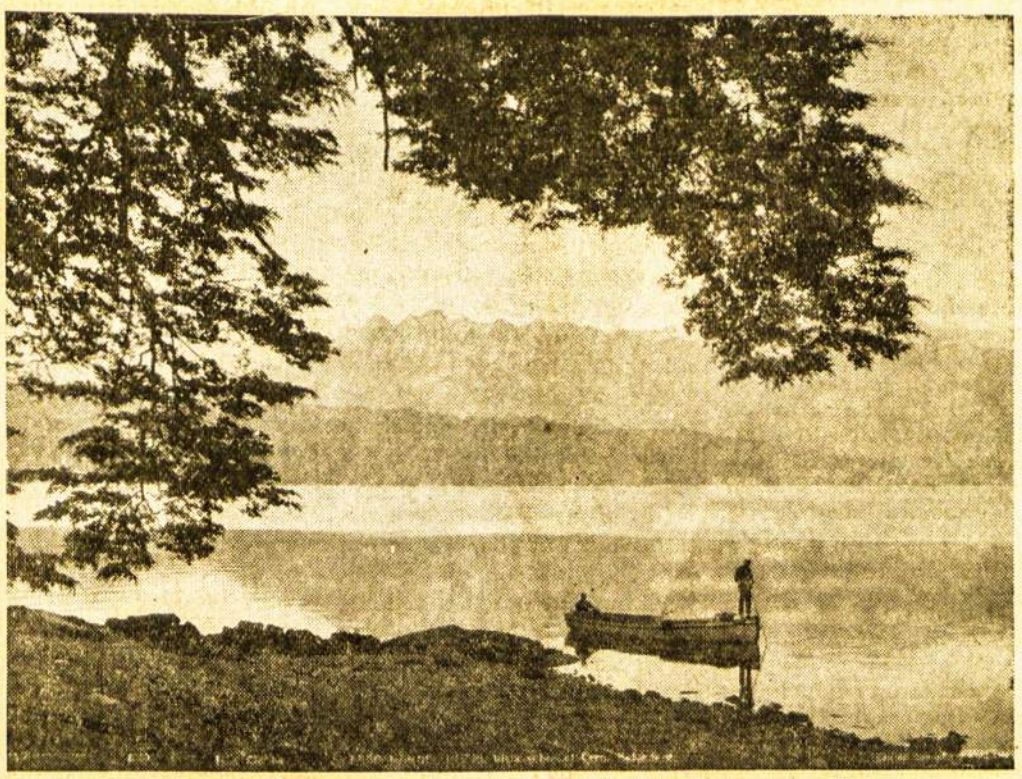

Argentinos gamtos grožis. — Nahuel - Huapi ežero pakrantės tolimoje Rio Negro teritorijoje. Šioje apielinkėje auga geriausi sodų vaisiai.

ITALIJONAS UŽSIMANĖ KIRŠINT ARGENTINOS VISUOMENĘ

Buvęs Argentinos kariuomenės generolas Francisco Fasola Castaño užsimanė pagarsėti. Susiradęs porą italjonų kapitalistų leidžia priešvaldiškus plakatus ir skelbia "manifestus" fašistiniame "El Momento Argentino". Garbės teismas Fasolą rado kaltu ir teisėjas Dr. Jantus įsakė konfiskuot jo atsišaukimus "į mano liaudį". Prisiskaitęs Musolinio ir Hitlerio šūkių Fasola siekia pasidaryti diktatorium. Tik užmiršta, kad Amerikos žmonės labiau įpratę branginti, negu tos šalys, kuriose dar karalių sostų griuvėsiai stūkso. Del to Fasola neturi jokio pritarimo susipratusioje Argentinos visuomenėje.

Federalio teisėjo Dr. Jantus įsakymu Fasola tapo areštuotas ir laikomas kalėjime.

RIAUŠĖS MISIONES TERITORIJOJE

Kovo 15 d. 400 rusų, lenkų, ukrainiečių ir paragvajiečių padarė mitingą miestelyje Obera, reikalaudami pakėlimo atlyginimo už darbą, o taipgi kainos pakėlimo kolonistų auginamam tabakui ir matės žerbai. Į Obera atvyko pats policijos viršininkas iš Posadas su būriu policijos. Manifestantai nurodinėjo, kad jie yra labai išnaudojami ir nebepajiegia žemę pūrenti, jeigu nebus pagerintos kolonistų gyvenimo sąlygos. Protestavo prieš draudimą žerbą sodyti. Policija šiame akte įžiūrėjo ekstremizmą ir įvyko susišaudymas tarp manifestantų iš vienos pusės ir policijos bei kaimynų iš kitos pusės. Rezultate du žmonės nušauti ir 8 sunkiai sužeista.

Kaip žinoma, Obera ir Campo Grande, kur pereitą sekmadienį įvyko minėti įvykiai, gyvena keliolika lietuvių šeimynų. Bet lietuviai laikėsi ramiai ir visiškai nedalyvavo pereito sekmadienio įvykiuose.

LIETUS UŽLIEJO SOSTINĘ

Pereito penktadienio naktį baisus lietus paskandino žemesnes Buenos Aires miesto dalis. Lietus pylė ištisas 10 valandų, pasiekdamas rekordinės mieros — 100 milimetrų ir 7 dešimtadalius. Gatvės Plaza, Respubliquetes, Pedraza ir prieinančios prie kanalo Medrano buvo visiškai apsemtos.

— **Romoje** 24.III.36 tapo pasirašyta draugingumo sutartis tarp Italijos, Austrijos ir Vengrijos.

DIDĖJA NERAMUMAI EUROPOJE

VOKIETIJA GINKLUOJASI

Kas valanda vis neramesnės telegramos ateina iš Europos valstybių sostinių. Mussolini pasikvietė Romon Austrijos ir Vengrijos premjerus ir pasigyrė jiems kad Italija gali momentaliai siųst karo laukan 1,250.000 kareivių, apart tų kurie terioja Abisinijos gyventojus.

Tautų Sąjungos taryba, su Prancūzijos, Anglijos ir Sovietų Rusijos delegatais posėdžiauja Londone ir vien apie karo pavojų kalba. Išdirbo taikos planą, bet Hitleris į jį spiaudo.

Vokietija ginkluojasi iki dantų, neištraukia savo kariuomenės iš Renanijos ir visas savo diplomatines spyruokles spaudžia Pabaltijos valstybėse. Ieško draugingumo ten, kur pasižymėjo žvėriška okupacija, pučais, smūrtais boikotais, gyventojų nuodinimu. Vokietijos "draugingumas" reiškia meškišką patarnavima.

Maskvos "Izvestija", pritaria Litvinovo kalbai, pasakytai T. S. taryboje, (kurią minėjome pereitame numeryje) ir sako, kad Vokietija padėjo pragaro mašiną po taikos rūmų pamatais, o del to visomis priemonėmis reikia pasipriešint grobikiškiems Vokietijos planams.

Bile rytą atsikėlę galime išgirsti labai liūdnas naujienas iš senutės Europos padangės

ATPLAUKĖ PIRMAS LENKIJOS LAIVAS

Kovo 23 d. iš Gdynės į Buenos Aires atvyko pirmas laivas su Lenkijos vėliava "Pulaski", kuris priklauso "Gdynia-Amerika Shipping Lines, Ltd". bendrovei. Laivas 10.700 tonų. Turi vietos pirmoj klasėj 57 keleiviams, antroj — 140 ir trečioj 592. Atvežė 700 emigrantų. Grįžta 28 d. š. m. Kovo 26 d. Argentinos valdžios ir spaudos atstovams Lenkijos ministeris laive suruošė banketą

Šia proga Argentinos spauda plačiai rašo apie padidėjimą eksporto importo biznio tarp Lenkijos ir Argentinos. Per pirmus 2 šių metų mėnesius Argentina pardavė Lenkijai savo šalies produktų už pusketvirto milijono pesų, o bėgyie 1935 metu Argentina įsigabeno iš Lenkijos įvairių prekių už 11 milijonų pesų.

KRUVINOS KOVOS LENKIJOJE

Kovo 24 d. Kriokuvoje įvyko streikuojančių darbininku susirėmimas su policija. Kovoje 7 žmonės žuvo vietoje ir 28 sunkiai sužeisti.

Kovo 25 d. įvyko generalinis streikas visoj Lenkijoj. Darbininkų organizacijos protestuoja prieš šoviristišką valdžios politiką.

— **Argentina** 14.III.36 oficiališkai pripažino naują Paragvajus resp. vyriausybę.

NORI PAŽABOT HITLERĮ

Anglija ir Prancūzija per Vokietijos atstovvą Ženevoje, įteikė Hitleriui šį ultimatumą:

1. — Vokietija turi pasirašyti kad ji nelies centralinės ir rytų bei vakarų Europos teritorijų, ir kad ji pripažįsta dabartinį "status quo", t. y. kad Klaipėda priklauso Lietuvai ir t. t.

2. — Jeigu Vokietija nori taikos, ji privalo pildyt nusiginklavimo konferencijos nutarimus ir įsikorporuoti Tautų Sąjungon.

Neišpildžius šių sąlygų, bus žiūrima į Vokietiją kaipo į Europos taikos priešininkę ir bus imamasi tam tikrų priemonių Hitlerio karingam ūpui numalšinti.

Del viso to, o labiausia del Hitlerio impotencijos sustabdyt rusų prancūzų susitarimą, — nacių ūpas nukrito ir Berlyne prasideda panika banditiškų Hitlerio gaujų štabuose.

— **Iš Manchukuo** grįžo Kaunan u. r. ministerijos konsularinio skyriaus referentas Juozas Radušis, kuris ten lankėsi tikslu ištirti neteisėtus Lietuvos konsulo Katiliaus veiksmus Manchukuo valstybėje.

— **Buenos Aires** uoste 24.III.36, Suomijos jūrų mokyklos liave "Suomen Joutsen", iškilmingai atidaryta tos šalies industrijos paroda. Dalyvavo Argentinos valdžios atstovai, diplomatinis korpusas ir korespondentai.

Didelis "Sandaros" Popietis Įvyksta "Josė Verdi" Teatre, Avenida ALMIRANTE BROWN 736,
ŠĮ SEKMADIENĮ KOVO — MARZO 29 D. ĮŽANGA VYRAMS 80 C., MOTERIMS VĖLTUI. — PUIKI MUZIKA. — RENKASI VISI LIETUVIAI!!!

Matui Šalčiui Argentinoje Besilankant

Šiuo metu Argentinoje vieši Lietuvos Spaudos Fondo literatūros laureatas, rašytojas Matas Šalčius. Argentinos lietuviams yra didelė garbė turėti tą malonų svečią svo tarpe. Taigi nors trumpais bruožais norime supažindinti "Argentinos Lietuvių Balso" skaitytojus su mūsų svečio asmenybe ir darbais.

Erškėčiuoti, bet garbingi Mato Šalčiaus gyvenimo keliai. Pedagogas iš profesijos, savo 46 metus amžiaus praleido nenuilstamoje kovoje. Jaunystėje jis jau kūrė atgimusiai Lietuvos mokyklai vadovėlius. Caro reakcijos siautimo metu kovojo už lietuviško žodžio ir spaudos laisvę. Karui kilus gelbėjo lietuviams mokytojams pasišalint iš caro kariuomenės eilių ir siuntė juos į lietuvišką kaimą mūsų augančiąją kartą auklėti. Caro žandarų persekiojamas atsiduria tolimąjame Sibire, kur demokratiniais pagrindais organizuoja pirmutinius lietuvių tremtinių komitetus. (Tulą laiką Čitoje jam sekretoriavo dabar Argentinoje gyvenantis Jonas Undzėnas). Reakcijos persekiojamas išvyksta Japonijon ir 1915 m. pasiekia San Francisco, Kalifornijoje, USA. Amerikoje Šalčius pagamina pirmutinį Lietuvos žemėlapį, parašo vadovėlį-chrestomatiją, su Dr. Jonu Šliupu ir kitais laisvamaniais organizuoja Amerikos Lietuvių Tautinės Sandaros partiją, redaguoja "Ateitį", sako prakalbas, bendradarbiauja spaudoj, daug prisidėdamas prie išeivijos organizavimo darbo kovai už Lietuvos nepriklausomybę.

Išmušus Lietuvos laisvės valandai Šalčius su Putvinsku organizuoja Lietuvos Šaulių Sąjungą ir pats su šautuvu ant pečių eina gint savo gimtąją Suvalkiją nuo besiveržiančios lenkų kariuomenės. Šalčius nepriklauso jokiai partijai ir niekuomet neieško šiltų vietų valdžioj. Jis kuria originališką lietuvių literatūrą. Kaipo didelis demokratas, jis nepaiso savo asmeniško vargo, jis nepasitenkina išskaitymais kitų kuryboj ar nugirdimais, bet pats asmeniškai savo akimis įsitikina tame, ką rašo. Kad parašyt apie Indijos laisvės kovotoją Mahatma Gandhį, jis asmeniškai pas jį nuvyksta Indijon. Važiuoja ir eina dažnai nedavalgęs, dykumose nakvodamas. Taip jis lietuviškai aprašo Indijos slaptybes, Sijamą, Malajus, Borneo, Hongkongą, Makao, Armeniją, Graikiją, etc. Kinijos fandzose jis tyrinėja skurstančios Kinijos liaudies gyvenimą ir taip parsigabena Lietuvon 4 pūdus užrašų, iš kurių 1935 metuos pagamina penkis tomus literatūros — Svečiuose pas 40 tautų.

Be to Kinijoje Šalčius skaitė ciklą paskaitų anglų kalba ir buvo jų spaudos bendradarbis bei Kinijos respublikos valdžios patarėjas kovoje su Japonijos imperialistais.

Visi Argentinos dienraščiai pažymėjo Šalčiaus atvykimą Argentinon. Ilgiausius straipsnius apie šį lietuvį mokslininką, rašytoją ir tyrinėtoją patalpino "Buenos Aires Herald", "La Razón", "La Nación", "Critica" ir kiti. Radio Belgrano paskelbė šio svečio atvykimą ir pažymėjo, kad pirmas lietuvis rašytojas pasirįžo aprašyt senovės ir dabartinę Argentinos kultūrą. Jisai sieks inku ir guarani laikus. Argentina džiaugiasi, kad toks žymus rašytojas taip kilniu tikslu atvyko.

Argentinos lietuviams yra garbė susilaukus tokio žymaus lietuvio vizito. Malonu ir tai, kad dabartinė Lietuvos Atstovybė jį tinkamai priėmė. Pirmiau, būdavo, atvykus iš Lietuvos kokiam nors valdininkui, pav. Kasakaičiui, svečias būdavo nutempiamas klebonijon ir ten "painformuojamas", patiekiant gatavus "raportus", jau "patvirtintus" — trūkdavo tik pasirašyti. Visuomenės ir žmonių gyvenimo visiškai neparodydavo, visur į kunigo skverną įsikibusį vadžiodavo.

Šalčius tyrinėja pats, ir, beabejo, jis matys kas čia rimtai kultūros darbą dirba. O kada jis įsitikins, tada ir visas lietuviškas pasaulis tikrovę sužinos. Dar vos viena savaitė praslinko, kaip savo tarpe turime šį garbingą svečią, bet jau turėjome progos jį matyti lietuvių darbininkų šeimynose, lietuviškos mokyklos atidarymo iškilmėse, lietuvių įsteigtose dirbtuvėse, "Liaudies Teatro" parengime ir visur, kur tik pasireiškia jaunos mūsų kolonijos gyvenimas.

Rašytojas Šalčius yra pakankamas autoritetas organizuotų lietuvių grupių sujungimui bent tiems momentams, kada visiems lietuviams tenka vieningai prabilti. Ypatingai tatai svarbu dabar, kada Lietuvos pasieniuose paraku dvokia.

Nuo Argentinos lietuvių pasirodymo priklausys Šalčiaus misijos našumas ir kitose Pietų Amerikos respublikose. Pagerbkime žmogų, kuris buvo pagerbtas ir tose šalyse, kur nei vieno lietuvio nėra. Lai visos lietuviškos organizacijos ir spauda susitaria bent vienai dienai ir lai bendromis jėgomis didžiausiame Buenos Aires miesto salione suruošia rašytojui Matui Šalčiui paskaitą, kurią išgirsti ateis kiekvienas, lietuvišką žodį suprantantis. "A. L. Balsas" kelia šią mintį ir šį darbą visomis išgalėmis parems.

* * *

Kada šis straipsnis jau buvo parašytas, Atstovybėje įvyko organizacijų ir spaudos atstovų pasitarimas. Paskaitos rengiamos bendromis jėgomis Josė Verdi teatre, sekmadienį po piet, balandžio 5 d., 1936. Lai užsikemša teatras lietuvių publikos miniomis!

Prenumeratos Kortelė

Gerbiamoji ARGENTINOS LIETUVIŲ BALSO Redakcija: Siunčiu $.... pesus kaip mokestį už prenumeratą kurią prašau siuntinėti šiuo vardu ir adresu:

Vardas pavardė .....

.....

Adresas.....

.....

PASTABA: Adresą prašoma rašyti kaip galima aiškiau.
Prenumeratas siųsti šiuo vardu ir adresu:
"A. L. BALSAS", CASILLA DE CORREO 303, Bs. Aires

LIETUVOJE

LIETUVOS BANKO AUKSO IR VALIUTŲ FONDAS AUGA

Š. m. vasario 1 d. Lietuvos Banko aukso fondas siekė 37,9 mil. litų. Sausio 1 d. jis sudarė 36,1 mil. litų. Tuo būdu per sausio mėn., aukso fondas padidėjo 1,8 mil. litų.

Užsienių valiutų fondas dabar siekia 13,3 mil. litų. Sausio 1 d. jis sudarė 9,9 mil. litų. Tuo būdu užsienių valiutų fondas per sausio mėn. padidėjo 3,4 mil. litų.

Aukso ir valiutų fondas kartu per šių metų pirmąjį mėnesį tuo būdu padidėjo 5,2 mil. litų ir dabar sudaro 51,2 mil. litų.

Banknotų apyvarta taip pat yra padidėjusi daugiau kaip vienu milijonu litų ir dabar siekia 105,7 mil. litų. Tačiau nežiūrint banknotų apyvartos didėjimo dėl padengiamųjų vertybių fondų augimo, lito padengimas dar sustiprėjo. Banknotų padengimas auksu dabar sudaro 36,2%, o jų padengimas auksu ir užsienių valiuta siekia 49%.

KARO MUZIEJUJE DU NAUJI SKYRIAI

Karo Muziejuje ačiu nenuilstamam gen. Nagevičiaus rūpesčiui, įtaisomi du nauji skyriai — knygnešių skyrius ir Vyriausiojo Lietuvos Gynimo Komiteto skyrius. Pirmame skyriuje bus išstatyti pasižymėjusių knygnešių atvaizdai su trumpais jų biografijos ir darbų aprašymais; jau surinkta ir paruošta išstatyti arti šimto atvaizdų. Šis skyrius atidarytas proga vasario 16 d. šventės. Šiam skyriui daugiausia medžiagos davė ir parašus suredagavo P. Ruseckas, bendradarbiaujant Švietimo Ministerijos atstovui kalbininkui S. Dabušiui. Vyriausiojo Lietuvos Gynimo Komiteto skyriui eksponatus surinko buv. šio Komiteto sekretorius P. Ruseckas, bendradarbiaujant Švietimo Ministerijos atstovui kalbininkui S. Dabušiui. Vyriausiojo Lietuvos Gynimo Komitetas ir V. L. G. Kom., kaip žinoma suvaidino labai žymų vaidmenį, ginant Lietuvą nuo lenkų invazijos.

— **Vilniui Vaduoti Sąjunga** visoj Lietuvoj turi 600 skyrių, kurių bendras narių skaičius siekia 300.000 žmonių.

SESERYS IŠ MEDŽIOKLINIO ŠAUTUVO NUŠOVĖ SAVO BROLĮ

Ramošių km. Skaisgirio val Vl. Jaras gyveno su dviem savo seserim. Jaras buvęs senbernis. Seserys nutarę juo nusikratyti ir paimti valdyti 34 ha ūkį. Šiomis dienomis Jaras pro langą iš medžioklinio šautuvo buvo nušautas.

Policija išaiškino, kad Jarą nušovusios jo seserys.

PATYS ŪKININKAI STEIGIA LAISVĄSIAS KAPINES

Prelamčiškių km., Simno valsč. Septyni ūkininkai susitarę paskyrė 29 akrus žemės laisvoms kapinėms. Padarytas atitinkamas aktas, ir planas matininko patvirtintas. Laisvų kapų tvarkymo darbus ūkininkai patys pradėsią šį pavasarį. Gražus pavyzdys besiskirstantiems viensėdžiais kaimams.

IR KUNIGAI TURI MOKĖTI ALIMENTUS

I. 29 d. Šiaulių Apygardos teismas sprendė Šaltinių parapijos kunigo Jono Pranio bylą su buvusia klebonijos tarnaite Gudžinskaite dėl alimentų. Teismas priteisė iš kunigo Pranio Gudžinskaitės kūdikio išlaikymui po 30 litų kas mėnesį iki jam sukaks 17 metų.

V. UŽDAVINYS VAŽIUOJA Į AMERIKĄ

V. V. sąj-gos centro k. nutarė "Mūsų Vilniaus" red. V. Uždavinį propagandos reikalais siųsti į Amer. Jungt. Valstijas. "M. V." vyr. redaktorium išrinktas dr. Juška.

— **Viekšnių** val. 21.I.36 džiova mirė S. Kunigėnas, gimęs Malėtų valsčiuje prieš 25 metus. Buvo pasižymėjęs žurnalistas ir poetas.

DĖL MAŽO KIVIRČO NETEKO GYGVYBĖS.

Sausio 28 d. Pušaloto valsč. Maldučių kaimo gyventojas Jonas Veitekūnas, grįždamas iš Joniškio turgaus, savo kaime susitiko tuo pat keliu važiuojančius iš Panevėžio tris vežikus. Vaitekūnui laiku iš kelio nepasitraukus, susidūrė su vežiko vežimu, kurio ratai suvirto į griovį. Kilo kivirčas, kurio metu vežikai M. Rimkus K. Mankevičius ir B. Ramanauskas revolverio šūviais Vaitekūną mirtinai nušovė. Laiku apie įvykį pranešus Joniškėlio ir Linkuvos policijai, pastarosios vežikai kelyje buvo sulaikyti. Suimant tarp vežikų ir policijos įvyko susišaudymas, bet aukų išvengta.

Vedant kvotą, kaltinamieji prisipažino, kad Vaitekūną nušovė esą besigindami.

DĖL 26 CENTŲ SKOLOS 70 KILOMETRŲ KELIONĖS

Jurgis Siminavičius iš Petrinės kaimo Svedasų v. praėjusiais metais atsilygino per Lietūkį nederliaus skolą. Už atvežtas L i e t ū k i n sėklas skolai atlyginti gavo net pinigų, nes atvežti grūdai viršijo skolą.

Sausio mėn. žmogelis gauna pranešimą, kad jis dar yra "Lietūkiui" skolingas 26 c. ir turi juos atvežti į Rokiškio "L i e t ū k i o" skyrių. Ką gi darys — atvežė į Rokiškį 26 c. skolos, padarydamas per abu kelionės galu 70 kilometrų. Bet už tai gavo skolos mokėjimo užbaigimo kvitą 45672 Nr. **P. Kriukelis**

— **Lietuva** klaidingų ženklų srityje užima pirmą vietą pasauly. Pav., Lietuvos pašto klaidingų ženklų esą 58,4%, Latvijos 6,8%, Estijos 5,9%.

KONTRAKTAI — PRAŠYMAI — VERTIMAI
rašomi
"ARGENTINOS LIETUVIŲ BALSO"
Redakcijoje
INDEPENDENCIA 2706
Buenos Aires
U. T. 45 - Loria - 1018

Klausiant patarimo laišku, atsakymui reikalinga pridėti pašto markė už 30 centavų ir adresuot sekančiai:
"ARGENTINOS LIETUVIŲ BALSAS"
CASILLA DE CORREO 303,
Buenos Aires

Tradicinės Velykų Šventės

šiais metais švenčiamos 12 balandžio.

Padėkit Saviškiams

senojoj tėvynej, kad jie galėtų jaukiai praleisti Velykų šventes ir su dėkingumu prisimintų Tamstą.
Prieš darysiant

Savo Piniginę Perlaidą Velykoms

jokiu būdu nepasilik nepasiteiravęs pas mus, nes savo draugams ir klijentams

Darome Ypatingus Palengvinimus

kad visi galėtų padėti saviškiams Europoje.

BANCO HOLANDÉS
UNIDO

LIETUVIŲ SKYRIUS

Cangallo No. 360.

kol bus pastatytas mūsų naujas namas g-vėj 25 de Mayo kampas Bmė Mitre

PARDUODAME LAIVAKORTES LIETUVON IR ATSIKVIETIMUI IŠ LIETUVOS VISOMIS LAIVŲ LINIJOMIS IR TIKRAI PIGIOMIS KAINOMIS.

289

URUGVAJAUS LIAUDIES BŪKLĖ NAUJAUSIU LAIKU

VII

Darbininkai ir smulkieji savininkai įsidėmėkite: "A. L. Balsas" teikia, ko darbo žmogui reikia. — Lauko ūkio programa.

Kuomet tūkstančiai Urugvajaus darbininkų kenčia alkį, blakių ir utėlių graužimą, neturėdami maisto bei drabužių, tai lietuviškų šnipų "Žinios" palaiko diktatūrą. Diktatūra mažina žemės ūkio produktų gamybą — kviečiai užariami laukuose, o jei mirs badu darbininkai, tai vers po 10 vienon duobėn. Uždėta 30% mokestis ant duonos tuo tikslu, kad dva rininkas galėtų mažiau parduodamas daugiau uždirbti. Dvarininkai, gavę 8 milijonus premijos, atsilaikys, o darbininkai, už mažesnį duonos kąsnį daugiau priversti mokėti ir badas į akis žiūri. Ir kol darbininkai atkovos savo senąsias algas skaičiais, idant galėtų įpirkti duoną, tai pesas bus per infliaciją taip praskiestas, kad darbininkai dirbs už margą popiergalį, ir vis bus be duonos. Bet kaip smarkiai kapitalizmas ės liaudies kūną, taip smarkiai bundanti liaudis kovos prieš kapitalizmą. Tokių šunyčių žiopčiojimas už kapitalistus, kaip kad Lietuvos litais leidžiamos šnipuko Kliaugos "Žinios" jokios reikšmės neturi ir neturės.

Policijos dauginimas ir jos būvio gerinimas yra svarbiausia diktatūros ypatybė, tiek Urugvajuje, tiek Sovietų Rusijoje. Valdžia, kuri neturi aiškios atramos visuomenėje, ji remiasi policija, nes kitaip ir neišsilaikytų. Diktatoriams tenka skirtis su demokratais, su socialistais, su anarchistais ir kartais su savo buvusiais draugais. Todėl diktatoriams reikia turėti daug policijos, ištikimos policijos, o jos ištikimybę reikia pirkti. Gi ką nors perkant, reikia pinigų, ką aiškiai matome iš 9 milijonų pesų padidintos sąmatos policijos išlaikymui Urugvajuje. Visos diktatūros taip elgiasi, ne kitaip elgiasi ir Stalino diktatūra. Infliacija, dumpingas streikierių malšinimas kulkomis, apsiginklavimas policija ir šnipais, darbo klasės skurdinimas, žodžio ir spaudos laisvės varžymas, tai diktatūrų mylimiausias "sportas".

Pasipriešinimas linkui darbo masių reikalvimų Urugvajuje

Urugvajiška diktatūra nėra Stalino diktatūra, bet šičia bus pati tiesioginė ir atviriausia dalis fašistiniai - bolševikiškų diktatūros savybių, gudrybių ir vergijos antspalvių. Griežčiausia to išraiška yra verstino darbo stovyklos su urugvajišku rubliu dienai. Jau kokie 10.000 Urugvajaus darbininkų yra numatyta į tas stovyklas — į urugvajišką Sibirą. Tuo siekiama kelių aiškių, panašių bolševizmui, tikslų. Pirmiausia, tai manoma "laisvais' darbininkais varu vykint penkmetinį planą, privataus ir valstybinio kapitalizmo naudai. Antra, tuomi bus laužoma bet kokio atlyginimo už darbą sistema ir bus vykinama tokis "principas", kad turi dirbti dykai — "už prasižengimus". Trečia, tuomi bus patiekta pigios darbo rankos valdiškiems darbams ir kai kuriems parinktiems kapitalistams. Ketvirta — atėmus pensiją 6,355 darbininkams tie seni, žili, raiši ir kuproti seneliai atėjo prisirašyt Urugvajaus Darbininkų Federacijon... Jaunuose darbininkuose tatai sukėlė audrą — baimę, kad ir juos tokis skaudus likimas nepatiktų. Jaunieji imasi kovoti, taigi diktatūra juos nori išsklaidyt po laukus, o mieste palikt žilus senelius, kurie nesudarys pavojaus "tvarkai ir įstatymams".

Darbo stovyklos

Pirmoji darbo stovykla būsianti įkurta Reveros departamente, prie Brazilijos rubežiaus. Tris stovyklos šonus saugos policija, o ketvirtą — Brazilijos džiuglių žvėrys...

Urugvajaus darbininkijai pažadėtose priverstino darbo stovyklose matome aiškiausius pakrypimus linkui fašizmo ir stalinizmo. Tai urugvajiškas brolis Musolinio "korporacinės valstybės" ir kartu Stalino "penkmetinių planų" — Sibiro, su valstybės kontroliuojamom darbo unijom, varžtais, surištom su samdytojais ir diriguojamom pačių samdytojų. Čia taipgi turime ryškiausią pavyzdį, kokią rolę vaidina Bolševikų Partija su savo bendro fronto biurokratija. Čia matome vaidmenį Stalino diktatūros, kaipo fašizmo programos išnešiotojos po pasaulį, kuriuo būdu jie ir grindžia vieškelį užkrovimui fašistų ar bolševikų komisarų kontrolės ant masių.

Skaitykit kitą "A. L. Balso" numerį.

"Balse" tiesą rasit ir gyvenimą suprasit!

Lietuviškas Eretikas.

Montevideo—Uruguay.

VISI URUGVAJAUS LIETUVIAI SKAITO "ARGENTINOS LIETUVIŲ BALSĄ" — SKAITYKIT IR JŪS!

Pusiau prekiniais laivais LIETUVON

Galima nuvažiuot pigiai tarpininkaujant

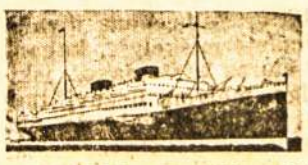

Kelionių Biurui

Antonio Jilek

SAN MARTIN 424, II aukštas, kamb. 21, Buenos Aires

APŽVALGA

LIETUVIŠKO DIENRAŠČIO 25 MILIJONAI EGZEMPLIORIŲ!

Lietuvos liaudininkų dienraštis "Lietuvos Žinios" pradėję eit Vilniuje birželio 9 d., 1909 m. Taigi prieš 27 metus. Karo metu tulą laiką buvo sustojęs, bet nuo 1920 m. vėl eina Kaune. Išleistų numerių eilė jau pereitą sausio mėnesį pasiekė 5.000, o bendras išleistų egzempliorių skaičius pasiekė 25.000.000!

"Lietuvos Žinių" sumanytojas yra adv. Jonas Vileišis, o jų ištobulintojai yra Dr. Kazys Grinius, gerb. Felicija Bortkevičienė, redaktorius Kardelis, adv. M. Sleževičius ir kiti šviesios minties pažangūs Lietuvos visuomenės veikėjai bei nenuilstami spaudos darbininkai ir kovotojai prieš reakciją.

Sveikiname "Lietuvos Žinias", kurios yra gražiausia gėlė Lietuvos periodinės spaudos bukiete!

JAU MIRĖ KETVITADALIS LIETUVOS TARYBOS NARIŲ

Praėjo 18 metų nuo Lietuvos Nepriklausomybės paskelbimo. Lietuvos Nepriklausomybės Deklaraciją — skelbiant Lietuvą laisva, nepriklausoma, **demokratine** respublika — pasirašė 20 žmonių Vilniuje.

Iš tų vyrų penkių jau nebėra gyvųjų tarpe. Jau mirė šie Lietuvos Tarybos nariai: Dr. Jonas Basanavičius, S. Narutavičius, A. Petrulis, S. Banaitis, Jokūbas Šernas.

Dar gyvena: Dr. J. Šaulys,, J. Staugaitis, A. Smetona, A. Šaulys, inž. Stepas Kairys, J. Smilgevičius, K. Bizauskas, J. Vailokaitis, D. Malinauskas, V. Mironas, Mykolas Biržiškas, ministeris Petras Klimas, A. Stulginskas, Pranas Dovydaitis ir Jonas Vileišis.

PASINAUDOKIT NUPIGINIMU!

Nominalė kaina:

Iš buities grabo. — A. Vilučio poezijos rinkinys — $ 1.00 m/n.

Kelio į Vilnių beieškant — Dalyvos istorinis veikalas — $ 2.00 m/n.

Sapnininkas — $ 1.50 m/n.

Taigi perkant atskirai visos šios trys knygos kainuoja $ 4.50. m/n.

Bet kas pirks visas tris šias knygas drauge, tas gaus $ 1.00 m/n nuolaidos, t. y. prisiuntęs $ 3.50 m/n gaus už tą kainą visas minėtas knygas.

Nupiginimas galioja iki balandžio mėnesio pabaigai šių 1936 metų.

A. L. BALSAS
Casilla de Correo 303
Buenos Aires

ASMENŲ IEŠKOJIMAS

Paieškau draugus **Povilą Dubauską ir Praną Ragėną,** nuo 1929 m. gyvenančių Brazilijoje, Sao Paulo, paeinančių iš Ežerėnų apskr. Jie patys arba kas žino, malonėkite atsiliepti: **Sr. Adolfas Daubaras, a.c Banco Holandės, Cangallo 360, Bs. Aires.**

LAIKRAŠČIUS BESKAITANT

BAISUS IŠTVIRKIMAS BRAZILIJOS LIETUVIŲ ŠEIMOJ

"Lietuvių Aidas Brazilijoje" savo laidoje iš kovo 7 d., 1936 metų, rašo:

"Jau senas laikas, kaip ant Mooca, rua Parde Roposa gyveno motina su vaikais: sūnus Vladas Janavičius ir dvi mažametės dukterys. Jų tėvas gyvena Lietuvoje.

Apylinkės gyventojai pastebėjo šioje Janavičių šeimynoje ką tai tokio nenormalaus ir nepadoraus. Kaimynai pradėjo kalbėti, kad Vladas Janavičius, apie 24 m. amžiaus, atlieka lytinius santykius su savo motina, kuri turi apie 45 metus amžiaus. Toji žinia pasiekė ir policijos ausis, nes toks santykiavimas sūnaus su motina piktina kaimynus. Dėl to policija ilgą laiką tą lietuvių šeimyną sekė ir, pagaliau šiomis dienomis sugavo juodu "inflagrante" ir nugabeno policijon. Gydytojai ištyrinėjo tuos du iškrypėlius ir rado motiną jau neščią.

Dabar jiedu sėdi kalėjime, o S. Paulo laikraščiai spausdina jų paveikslus ir šaukia, kad lietuviai - sūnus su motina ištvirkavo."

PAGERBTAS MARYLAND GUBERNATORIUS

U. S. A. Maryland valstijos gubernatorius H. W. Nice ir teisėjas adv. W. F. Laukaitis Lietuvos atstovo Vašingtone tapo apdovanoti Gedimino ordenais už tai, kad tų vyrų pastangomis minėtoje valstijoje Vasario Šešioliktą bus iškeliama valstybinės vėliavos, pagerbiant Lietuvos nepriklausomybę.

Tai yra gražus Amerikos lietuvių nuopelnos.

PETRAS SKURAUSKAS

Dirba batus iš geriausios skūros. Užsisakykite, būsit patenkinti. Atneškite senus, bus atnaujinti. **c. Patricios 1860 — Bs. Aires.** (Čia pat galima nusipirkt "A. L. Balsą").

IŠ AMERIKOS LIETUVIŲ GYVENIMO

Tokiu antgalviu skaitome inžinieriaus chemiko Pijaus J. Žiūrio straipsnį "Vienybėje" iš 21.II.36. Tas Amerikoj augęs lietuvių visuomenės veikėjas, buvęs Amerikos Lietuvių Tautinės Sandaros partijos centro pirmininkas (kada ta partija laikėsi Lietuvos Valstiečių Liaudininkų ideologijos) aiškiai įrodo, kad daugiausia blėdies lietuvybei išeivijoje daro lietuviški Romos katalikų kunigai.

Anot rašytojo, kunigai Amerikon tik tada pradėjo važiuot, kada ten jau kūrėsi lietuviai darbininkai. Kunigai atvyko savo seną amatą tęsti: Demoralizuot lietuvių visuomenę, išnaudot ir skūst ją, kaip kad darė caro laikais.

Galime pridūrti ,kad lygiai tokiais tikslais lietuviški Romos kunigai atsikraustė ir **Pietų Amerikon!**

Prie progos galime pranešti malonią naujieną, būtent, kad inž. P. J. Žiūris yra ir "A. L. Balso" bendradarbis. Jau turime jo porą straipsnių ir neužilgio jie pasirodys mūsų laikraščio skiltyse.

KETURI CHORAI "NAUJIENŲ" VAKARE

Pirmutinis Amerikos lietuvių dienraštis — Naujienos — rengė metinį savo koncertą ir sykiu Lietuvos Nepriklausomybės minėjimą Sokolų teatre, Chicagoje, 16.II.36.

Pažymėtina, kad programoje dalyvavo net 4 Chicagos lievių chorai: Birutė, Naujoji Gadynė, Pirmyn ir Chicagos Lietuvių Vyrų Choras. Solistai: Chicagos operos primadona Bartuš, Steponavičienė, Rimkus, Kaminskas, Romanas Račinskienė, etc. Kalbėjo Dr. P. Grigaitis ir kt.

Nors tą dieną Chicagoje buvo keliolika lietuviškų parengimų, bet "Naujienų" parengime dalyvavo daugiausia žmonių, būtent 1,500.

SLAVIŠKA GYDYKLA

vedama geriausių gydytojų specialistų Buenos Aires. Mūsų gydytojų tikslas yra pagydyt ligonius, o ne kamuot juos naujais metodais, kurie jokios ligos negydo. Mūsų administratoriaus autoritetas yra geriausia garantija lietuvių ligonių išgydymui Argentinoje.

Venerinės Ligos

BLENORAGIJA nauja ir kroniška, blogai išgydyta. ATYDUS GYDYMAS. — Sifilis odos.

Reumatizmas - Gerklė - Nosis - Ausys

SLAVIŠKA GYDYKLA "CARELLI"

Direktorius: Dr. H. CARELLI

calle Callao 339

Kasdieninės priėmimo valandos:
nuo 9 iki 20. Šventadieniais ir sekmadieniais nuo 9 iki 12

Pirmas Vizitas $ 5.-

12 Gydytojų Specialistų

Kainos Žemos

1936
Nr 289

METINES KAPSUKO MIRTIES SUKAKTUVES MININT

Amerikos lietuvių laikraščiuose plačiai rašoma apie Vincą Kapsuką — Mickevičių, kuris prieš metus laiko mirė Maskvoje.

Gimęs Suvalkijoje Kapsukas jaunystėje mokėsi gimnazijoje iki 5 klasei, paskui lankė dvasišką kunigų seminariją Seinuos, o iš jos išstojęs privačiai ruošėsi laikyt kvotimus brandos atestatui, bet jų nelaikė. Šveicarijoje vieną metą klausė paskaitų universitete, kaipo laisvas klausytojas.

Kaip Mickevičius virto Kapsuku

"Naujienų" apžvalgoje skaitome:

"Jisai godžiai skaitydavo Kudirkos raštus (ypač jo feljetonus) "Varpe" ir buvo didelis jo literatinio talento garbintojas. Mickevičius troško patapti tokiu pat rašytoju, kaip Kudirka. Kudirkai mirus, jisai ėmė vartoti literatinį pseudonimą "Kapsukas" (t. y. mažiukas Kapsas) nes Kudirkos slapyvardė buvo "Kapsas".

Taigi netiesa ir tai, kad po Kudirkos mirties Mickevičius "nutraukė ryšius" su žmonėmis, ėjusiais Kudirkos-Kapso pėdomis. Kaip tik priešingai! Kudirkai mirus, jo įtaka į Mickevičių buvo stipriausia. Ir ta įtaka buvo teigiama. Pirmiaus Mickevičius buvo siauras nacionalistas-romantikas. Po Kudirkos-Kapso raštų įtaka jisai pasidarė liberalas ir žymiai pakrypo į realizmą — ėmė rupintis daugiau gyvenimo faktų tyrinėjimu negu svajonėmis apie "didingą Lietuvos praeitį?".

Kudirka, beje, pats niekuomet su romantizmu pilnai nenutraukė ryšių. Bet jisai buvo puikus gyvenimo tikrovės stebėtojas ir mokėjo labai vaizdžiai ją aprašinėti. Mickevičius-Kapsukas daug iš jo pasimokino, ir vėliau, kada jisai pasidarė revoliucionierius-agitatorius, jam tas mokslas buvo labai didelė pagelba".

Kapsukas — liaudininkas

Paskui Kapsukas, rusų rašytojų įtakoje, tapo revoliuciniu liaudininku, t. y. eseru, o ne marksistu, t. y. ne socialdemokratu.

Prūsuose jis leido laikraštėlį "Draugą" ir platino jį Lietuvoj. Ilgai jis skaldė socialdemokratų organizacijas. Anarchistiniu būdu jis ragindavo piaustyt telegrafų stulpus etc. Paskui ėmėsi organizuot dvarų darbininkų streikus caro valdomoj Lietuvoj. Čia Kapsukas parodė daug sumanumo, drąsos ir ištvermės.

Kaipo darbininkų streikų vadas dvaruose, jisai plačiai pagarsėjo. Kartu jisai dabar užmezgė ryšius su masiniu darbininku judėjimu ir tuo būdu pasidarė artimesnis socialdemokratams, kurių ideologijos pagrinde yra ta mintis, kad socializmo tvarka bus ivykinta organizuotos darbininkų klasės pastangomis

Neilgai trukus, Kapsukas jau visai prisidėjo prie socialdemokratų ir savo atskirą organizaciją likvidavo. Jisai buvo priimtas į centro komitetą ir, kaipo patyręs agitatorius, greitai pasidarė įtakingas žmogus partijoje.

Blankistiškos Kapsuko idėjos. — Bolševizmas, tai surusintas blankizmas

Tų pačių "Naujienų" apžvalgoje skaitome:

"Budamas socialdemokratų partijos nariu, jisai dar anaiptol nebuvo marksistas. Jisai sekdavo Rusijos social-revoliucionierių (liaudininkų) literaturą, o iš socialdemokratų rašytojų jam patikdavo, gal but, tiktai Trockis, kuris turėjo labai gabią plunksną, bet socializmo teorijoje visuomet buvo silpnokas.

Taigi kas mano, kad Kapsukas buvo marksizmo idėjų skelbėjas, tas pats apie Markso mokslą nieko neišmano. Kapsukas pirmų-pirmiausia revoliucionierius - maištininkas (kaip rusai sako, "buntar") — dalinai toks, kaip rusų Nečajev arba Bakunin. Vakarų Europoje to tipo revoliucionieriai yra žinomi po vardu "blankistų", t. y. Blanqui pasekėjų.

Kaip tas francuzų revoliucionierius Blanqui, taip ir Kapsukas tikėjo, kad energiška, drąsi ir tvirtai susiorganizavusi mažuma gali padaryti perversmą valstybėje ir pasigrobusi valdžią į savo rankas, jėga panaikinti kapitalizmą ir įsteigti socializmo tvarką. Blankistų taktikoje svarbiausios priemonės yra slaptas sąmokslas ir agitacija: sąmokslas valdžiai nuversti, o agitacija tam, kad žmonių masės atatinkamam momente šoktų revoliucijos vadams į pagelbą.

Kapsukas, iš tiesų, labiausia mėgdavo konspiruoti prieš valdžią ir niekuomet nepailsdavo, planuodamas prieš ją visokius "zbitkus". Jisai nuolatos rizikuodavo patekti į policijos nagus, bet dažniausia mokėdavo pasprukti; o kai pakliudavo, tai planuodavo, kaip ištrukti, ir ištrukęs vėl pradėdavo konspiratori a u s darbą. Iš jo prietikių su policija butų galima papasakoti daugybę įdomių anekdotų.

Carizmo sąlygose toks revoliucinio veikimo kelias buvo visai naturalus dalykas. Bet kada Kapsukas atvyko į Ameriką, tai čia jam nebuvo prieš ką daryti konspiracijas - ir jisai čia jas ėmė varyti Lietuvių Socialistų Sąjungoje prieš socialistų veikėjus, kurie nepritarė "blankistiškoms" jo idėjoms. Jam pavyko socialistus suskaldyti ir daugumą jų užkrėsti bolševizmu. Bolševizmas juk irgi yra ne kas kita, kaip surusintas blankizmas.

Kaipo žmogų, pasišventusį idėjai, Kapsuką gerbia ne tik jo draugai, bet ir jo priešai. Bet kelias, kuriuo jisai bandė vesti lietuvius darbininkus, neatatinka šių dienų sąlygų. Amerikoje ypatingai jisai netinka, nes "revoliuciniais" sąmokslais čia absoliučiai negalima nieko atsiekti".

RADIO TECHNIKAS

Ladislao Gedaminskas

CUCHA CUCHA 2350, dep.2.
BUENOS AIRES

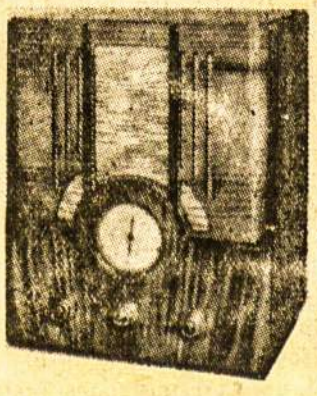

Lietuviai, kurie norite pirkti radio aparatus, kreipkitės į mane. Gausite puikiausius aparatus trečdaliu pigiau, negu reklamuojamuose krautuvėse. Kam bereikalo permokėt krautuvėse ir duotis apsigaut, kad galite nusipirkt stačiai mano dirbtuvėje. Darbą garantuoju ir greitai atlieku.

Consultorio Dental Económico

Av. MITRE 714 — AVELLANEDA — U. T. 22-9579

Gydymas ir ištraukimas be skausmo **$ 2.** Plombavimai platina ir porcelana nuo **3** pezų. Tvirti, pastovūs dantys ir aukso koronas **22** kilatų nuo **10** pezų. Balti dantys nuo **$ 3** kiekvienas.

Kaučuko viršutiniai arba apatiniai dantys nuo **$ 30.—**

Ištraukimas be skausmo veltui, jei yra taisomi kiti dantys. Medžiaga naudojame pirmos rūšies ir garantuojame darbą. Patarimai veltui. Priima: nuo 14 iki 20.

Duodame palengvinimus išsimokėjime.

Kalba lenkiškai, ukrainietiškai ir supranta lietuviškai.

Darbo valandos: nuo 14 iki 20.

J. Ruzgys.

IR IŠKIŠO LIEŽUVĮ

(Specialiai "Argentinos Lietuvių Balsui")

(Tąsa iš 288-to Nr.)

O buvo taip: tie vargšai kunigėliai, matydami, kad žmonės nuo dievo pradeda atšalti ir vis daugiau ir daugiau atsiranda nepaklusnių avelių ir taip jau mizernos jų pajamos vis mažėja ir mažėja, kad galų gale vos galus su galais suduria, ėmė kibti į biznį: —kas malūną pasistatė, kas kokį fabrikėlį, kas namus ar dvaro centrelį nusipirko, o kai kurie puolėsi bankus organizuoti.

Bet, žinoma, ne visiems vailokaitiskai pasisekė. Tuli ėmė smarkiai smukti. Tad su vienu tokiu smunkančiu dvasiškiu teko garbė ir Gimbučiui susipažinti.

Jis atvažiavo kartu su klebonu tiesiog į namus, kas stipriam ir dievobaimingam ūkininkui, žinoma, sudarė daug garbės ir pasididžiavimo, o visam kaimui ir miesteliui — daug kalbų ir nusistebėjimo.

Gimbutienė, tik prieš tris dienas gavusi apie tą nepaprastą vizitą sužinoti, su visa šeimyna šokinėjo kaip ant adatų: gramdė iš visur purvus, valė dulkes, plovė, mazgojo ir geltonomis smiltimis bei eglišakiais visą kiemą ir takus nubarstė. O dėl valgių gaminimo į trečią parapiją nuvažiavo virėjos ieškoti. Gimbutis taip pat nesėdėjo rankas susidėjęs: jis nuėjo pas kleboną ir smulkiai išsiteiravo, kaip tokį aukštą svečią sutikti, o paskum, parėjęs, visa tai aiškino šeimynai.

Bet kai svečias atvažiavo, — nors visas ceremonialas iki menkiausios smulkmenos kartkartėmis buvo išaiškintas ir išstudijotas, — staiga, iš to didelio džiaugsmo bei susijaudinimo viskas išgaravo ir nė vienas nebežinojo, kaip jį sveikinti ir kur jam bučiuoti: ar į žiedą, ar į ranką, ar dar kitur...

Tik, laimė, svečias buvo ne toks jau išdidus ir pasipūtęs, kaip jie manė. Jis, galima sakyti, be jokių ypatingų ceremonijų pasisveikino ir pradėjo kalbėti džiaugdamasis gražia Gimbučių šeima: dviem jaunom dukterim ir sūnumi gimnazistu, specialiai toms nepaprastoms iškilmėms iš Kauno atkviestu. Pasidžiaugė jis ir tvarkingu Gimbučio ūkininkavimu, pavyzdinga šeimininkės švara, o paskum išdėstė ir savo reikalą — tikrąjį kelionės tikslą.

Jis suorganizavo banką. To banko reikalai visai geri, ir jis jau daug kam padėjo iš prislėgusių nelaimių išlipti. Daug ką nuo varžytinių išgelbėjo, daug kam naujus ir patogius trobėsius padėjo pasistatyti ir kelias dešimtis visai jau smunkančių ūkių atgaivino ir net sukultūrino, kas daro didelę garbę bažnyčiai ir visai katalikybei, nes dvasiškija, nors ir turėdama begalę savo tiesioginių darbų, vis dėlto randa laisvą valandą ir paaukuoja ją visuomenei ką nors gerą padarytī. Todėl jis norįs tą mažą benkelį išplėsti. O tam reikalinga visų gerų katalikų parama. Tiesa, jis labai gerai žinąs, kad dabar nė pas vieną atliekamų pinigų, kuriuos galėtų padėti bankelin, nėra. Tačiau jų ir nereikia, o reikia tik gerų norų. Mat, didieji Kauno bankai jų duoda kiek tik nori ir, svarbiausia visai už mažus procentus. Bet, žinoma, reikalinga garantija. Todėl jis sumanęs kombinaciją draugiškų vekselių. Tatai nieko nekainuoja ir galima labai lengvai sudaryti didžiulį kapitalą. Pavyzdžiui, visi geri katalikai, norį prisidėti prie to kilnaus darbo, pasirašo po porą vekselių ir atiduoda juos bankeliui, o jų bankelis siunčia tuos vekselius į vieną didžiųjų Kauno banką ir gauna už juos pinigus. O tada bankelis tikrai sustiprėja ir gali labai lengvomis sąlygomis duoti visiems tvarkingiems ūkininkams paskolas.

Ir ištraukė pralotas iš portfelio pundą jau pasirašytų ir dar tuščių vekselių blankų, iš kurių du po penkis tūkstančius litų pakišo Gimbučiui kartu su gražia, auksine, amžina plunksna.

Nelabai suprato Gimbutis tą vekselių kombinaciją ar machinaciją ir todėl valandėlę dar svyravo ir porą kartų į žmoną klausiamai žvilgtelėjo, bet kažkaip nepatogu jam buvo tos tokios aukštos dukaunos asabos klausinėti, — dar gali pamanyti, kad jis ir iš viso nieko nesupranta ar nepasitiki — todėl suspaudė tą slydų kotelį tarp grubių savo pirštų ir pasirašė. Pasirašė ir Gimbutienė, nors jos rankos ir gana stipriai drebėjo.

Tada pralotas apsidžiaugė, kad dar esama labai daug gerų katalikų, kurie supranta aukštus ir kilnius katalikybės siekimus Palaimino visą šeimą ir išvažiavo, užleisdamas savo vietą smalsiom kaimo bobelėm, kurių bežiūrint prigužėjo pilna Gimbučių troba.

Gimbutis sėdėjo už stalo tikrai suprasdamas savo vertę ir visiems rodė krėslą, kuriame ką tik sėdėjo tokia aukšta dukauna asaba tarsi duodamas suprasti, kad dabar į tą krėslą paprastam, mirtingam žmogui negalima sėstis.

Gimbutienė taipgi pilna buvo įspudžių, kuriuos skubinosi pasidalinti su kaiminkomis.

— Bet ot linksmas!... ir koks šnekus... be jokios panaberijos... Net ir piemenuką pašnekino — kiek tau metų? ar eini išpažinties?... Tik jau visai nieko nevalgė... Raginau, raginau — ir aš, ir vyras... paragavo po truputėlį visko ir gana.

— Na, žinoma, tokia asaba!

— Aišku, — pritarė linksmai šypsodamos, nors širdyje ir pavydėjo tos didelės garbės Gimbučiams.

O paskum keletą savaičių buvo kalbų, kaip Gimbutienė paruošė valgį, kaip padavė ant stalo, ką valgė, ko nevalgė ir ką būtų valgęs.

— Bet jau eglišakių tai nereikėjo barstyti ant tako — visai senoviškai, lyg arklių tvarte, — kritikavo viena, prieš karą keletą mėnesių Rygoj gyvenusi, kaiminka.

Didžiavosi ir Gimbutis tokiu aukštu svečiu, — gana ilgai didžiavosi, — galima sakyti, veik iki tol, kol pagaliau kažkoks didelis Kauno bankas jam atsiuntė raštą, ragindamas, kad laike kelių dienų išpirktų savo vekselį sumoje 10,000 litų, nes priešingai jis bus protestuotas.

— Čia ne man, — aiškino Gimbutis: aš niekada nesu ėmęs jokios paskolos.

Tačiau laiško įteikėjas aiškiai perskaitė Gimbučio vardą pavardę ir gyvenamo kaimo pavadinimą ir paaiškino, kad tą raštą kitam jis negali įteikti.

Tada Gimbutis nuėjo pas kleboną, — kasgi geriau supras kokiūs painesnius dalykus, —bet ir klebonas jam paaiškino, kad čia tikrai jam esą. Klebonas ir dar daugiau jam paaiškino: — kad bankas, kurį suorganizavo pralotas, susmuko ir kad jiems, draugiškų vekselių davėjams dabar patiems prisėsią tuos vekselius išpirkti. Jis labai esąs tuo susirūpinęs, nes pasirašęs vekselių gana didelei sumai.

Gimbutis nieko nebepasakė. Jis tik nepaprastai išplėtė akis, valandėlę pastovėjo ir išėjo.

— Dešimt tūkstančių!.. dešimt tūkstančių!... — tyliai kartojo jis eidamas namo.

Parėjęs, jis taip pat nieko nesakė. Jis vaikščiojo po laukus nuleidęs galvą ir vis karto jo: dešimt tūkstančių!... dešimt tūkstančių!... Keletą kartų vietoj į tvartą, pasisėmęs gorčių avižų jis nuėjo į klojimą, o vietoj į šulinį vandens parnešti, nuėjo kibirais nešinas į daržinę, prisikimšo šieno pakratų, parnešė į virtuvę ir pastatė.

— Baisiai maža vandens — vos tik prigramdžiau.

O kai atvažiavo antstolis ir ėmė skaityti karves, kiaules bei arklius, žvalgytis apie trobas ir klausinėti apie hektarus ir jų rūšis, — Gimbutis užsimurdė ant akių kepurę ir išėjo.

Ir tik už kelių dienų jį rado netolimame miškelyje, kabantį ant storos beržo šakos, iškišusį ilgą, mėlymą liežuvį, tarsi jis paskutinę valandą būtų norėjęs pasakyti." štai jums apgavikai, prisidengę gražiai nudažytomis kaukėmis!... (Galas).

Šiauliai, Vasaris, 1936.

DALYVAUJA OLGOS ŠIMAITYTĖS BENEFISO PROGRAMOJE

Balandžio - Abril 4 d.. 1936 m. "JOSE VERDI" TEATRE, Av. Almirante Brown 736, Buenos Aires

Programa prasidės lygiai 9 v. v. — Šokiams grieš "LYRA". — Dalyvaus gražiausios lietuvių šeimynos ir daug Argentinoje gimusio lietuvių jaunimo.

ANTANAS ŠIMAITIS, "Bethoveno" konservatorijos studentas, tenoras ir kupletistas, dalyvauja 4-IV-36.

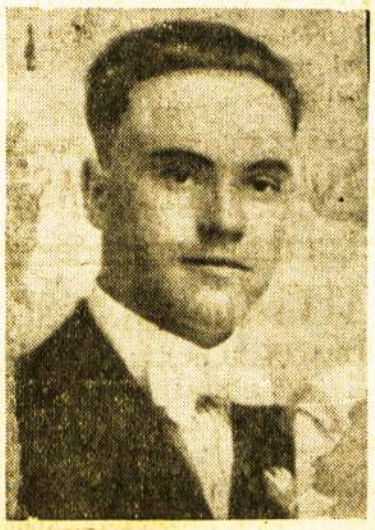

JUOZAS ŽELIONIS, Amerikos lietuvių artistas dainininkas ir chorvedis, maloniai dalyvaujantis Olgos Šimaitytės benefiso programoje

OLGA ŠIMAITYTĖ, beneficiantė išlaikiusi konkursinius kvotimus Argentinos Valstibinėn Baleto Mokyklon.

AUGUSTAS IEŠMANTA, "E. A. Fracassi" konservatorijos studentas, bosas, kurį taipgi išgirsime 4-IV-36, "Josė Verdi" teatre.

PRANAS KRAPAVICKAS, Jr., "Grassi" konservatorijos studentas, akomponuos artistams

IŠEIKVOJIMAI LIETUVOJE

"Lietuvos Aidas" skelbia Lietuvoje įvykusių išeikvojimų statistiką, iš kurios matome kad:

"1922 mt. buvo išeikvota 105.206 lt., 1923 mt. — 266.226 lt., 1924 — 134.894 lt., 1925 — 107.360 lt., 1926 — 77.365 lt., 1927 — 33.275 lt., 1928 — 42.122 lt., 1929 — 64.370 lt., 1930 — 71.127 lt., 1931 — 128.304 lt., 1932 — 104.079 lt. 1933 — 128.448 lt. Taigi, daugiausia buvo išeikvota 1923 mt. — 266.266 lt., o mažiausia 1927 — 33.275 lt.

Įstaigomis šio laikotarpio išeikvojimai skirstomi taip: Finansų Ministerijoje — 282.715 lt., Susisiekimo Ministerijoje — 161.306 lt., Užsienių Reikalų Ministerijoje — 134.940 lt., Teisingumo Ministerijoje — 65.739 lt., Žemės Ūkio Ministerijoje — 64.775 lt., Vidaus Reikalų Ministerijoje — 27.580 lt., savivaldybėse — 163.177 lt., bankuose ir vartotojų bendrovėse — 118.659 lt. ir kitose įstaigose — 243.885. Visų šių išeikvojimų bendra suma sudaro 1.262.776 lt.

Iš stambesnių pirmojo penkmečio bylų dėl išeikvojimų išsiskiria Petrulio byla dėl išeikvojimo Finansų Ministerijoje — 93.709 lt., Volkovo ir Slavskio byla dėl išeikvojimo Finansų Ministerijoje — 86.507 lt. Varžaičio — dėl išeikvojimo Finanąs Ministerijoje — 56.875 lt. Laurinaitienės išeikvojimas Užsienių Reikalų Ministerijoje 52.149 lt., Špoko išeikvojimas Kauno m. ligoninėje — 64.587 lt. Marcinkevičiaus padaryti išeikvojimai ap draudimo draugijoje "Lietuva" — 111.165 lt".

Stambiausi išeikvojimai yra A. Sruogos, kurie siekia 2.860.500 litų, ir Jono Lapėno, kurių bendra suma dar nesusekta.

Tiesa, kauniškis "10 Centų" rašo, kad Sruoga vargiai bus apkaltintas. Esą nuo jo turto jau nuimtas draudimas. Markučių byloje busią kalti kiti...

RAGINA PAGERBT ČIURLIONIES ATMINTĮ

Lietuvos dailininkų, muzikų, rašytojų grupė prašo Paštų Valdybą, kad ji išleistų pašto ženklus su Mikalojaus Konstantino Čiurlionies paveikslu.

Kaip žinoma, Čiurlionis buvo genialus dailininkas, kuris, anot prof. Ivanovo, yra retas genijus visame pasaulyje. Esą tokie žmonės apsireiškia pasaulyje labai retai, ne kas šimtmetis, bet tik kas tūkstantis metų.

Pernai sukako 25 metai nuo jo mirties. Bent šiemet reikėtų Čiurlionies atminimą pažymėti, nes jį žino visas dailiojo meno pasaulis. Tatai ir Lietuvai sudarytų garbės.

GENĖ PAULAUSKAITĖ, jauna balerina, kuri pasirodys "Josė Verdi" teatro scenoje 4-IV-36 "Pagoniškoje Meilėje", etc.

"ARGENTINOS LIETUVIŲ BALSO"

Kuponas Nr. 7.

Žinomas fotografas Antonovas, turintis fotografijos studiją gatvėje Uspallata 877, Bs. As. (U. T. 23, Buen Orden - 3535) vėltui nufotografuos ir nemokamai įteiks fotografiją kiekvienai bei kiekvienam, kuris pristatyts jo studijon penkis "A. L. Balso" kuponus, pradedant šiuo penktu kupono numeriu. Sekite kuponus kiekviename numeryje ir pristatę penkis iš eilės kreipkitės pas minimą fotografą nusifotografavimui "A. L. Balso" sąskaiton.

Vardas pavardė . . . . . .

. . . . . .

Adresas . . . . . .

. . . . . .

JUSTINAS VAITELIS
c. Morón 5265, Lanús Oeste
(U. T. Lanús 59)
Parduodu pigiai ir geriausių rūšių vyriškas ir moteriškas kojines, įvairių rūšių siūlus ir darome visokius mezginius sulyg užsakymų. Reikalaukite, mūsų įgaliotinis aplankys jus namuose. Taipgi artistiškai užtaisome pančiakas.

KAN. KUPREVIČIŲ NUBAUDĖ

Prieš dvejus metus Biržų parapijos dekanas kun. Kuprevičius sujaudino Lietuvą.

Jo nusikaltimas visuomenei iš spaudos žinomas: gašlaudamas apkrėtė lytine liga pirmajai išpažinčiai ruoštą 11 metų mergaitę, kurią buvo įrašęs į angelaičius.

Kada buvo išaiškintas šis nusikaltimas, kanauninkas Kuprevičius iš Lietuvos pabėgo į Latviją. Čia neradęs užtikrinto saugumo — persikraustė į Lenkiją, bet ir iš ten buvo per demarkliniją grąžintas į Lietuvą, kur praėjusią vasarą buvo sulaikytas. Vienam Šv. Vincento a Paulo d-jos skyriui už jį davus laidą, buvo paliktas dvasiškijos žinioje, kuri Kuprevičių patalpino Pranciškonų vienuolyne, Kaune.

27. I. Penevėžio apygardos teimas sprendė to ištvirkėlio bylą ir pripažino kaltu. Baudž. Stat. 513 str. I punkt., 515 str. I punkt. ir, pritaikęs 53 str., nubaukė 1 metus ir 6 mėn. sunk. darbų kalėjimo su pasekmėmis. Taip pat patenkino nukentėjusios tėvų civilinį ieškinį 2.000 lt. sumoje. 1000 litų jau buvo davęs dar prieš bylos iškėlimą, o 2000 lt. pasižadėjimo raštelį, kurį teismas ir patvirtino. Tardomoji priemonė paskirta 5.000 lt. turto laidas, kurį įnešus vienam iš dvasiškių Kuprevičius paliktas laisvas.

Teisme Kuprevičius kaltu prisipažinęs ir prašęs pasigailėjimo.

Teigimai, kad kun. Kuprevičius būtų protu pakrikęs, nepasitvirtino. Visa tai yra ne kas kita kaip dvasinio pakrikimo, žiauraus būdo, palaido gyvenimo vaisiai.

LATVIJOS MOKYKLOJE MOKYS LIETUVIŠKAI

Latvijos Švietimo Ministerijai Kalniežių mokyklą lankančių vaikų tėvai padavė prašymą, kad ten įvestų lietuvių kalbos pamokas. Ministerija lietuvių prašymą petenkino ir lietuvių kalbą dėstys p-lė Baronaitė. Minėtą mokyklą lanko daugiausia liteuvių darbininkų ir ūkininkų vaikai.

MIRĖ PRIEŠ 20 METŲ

Didis lietuvių tautos žadintojas ,**Petras Kriaučiūnas,** buvo tas žmogus, kuris pirmutinis pradėjo kelt lietuvių dvąsią pavergtoje Lietuvoje. Mokytojaudamas Mariampo l ė s gimnazijoj jis ir Basanavičiui įkvėpė Lietuvos meilę. Kriaučiūnas mirė 1916 m.

Tais pačiais metais mirė žymus lietuvių dainų kompozitorius **Česlavas Sasnauskas.**

PIRMA LIETUVIŲ KLINIKA BOKOJ

Prižiūrima Gydytojų Specialistų

Moderniškiausias Venerinių Ligų Gydymas
Įvairios moterų ligos. Kraujo užplūdimai. Džiova.
Gydymas aukso druskos kontr. X. spinduliai.
Chirurgija - Vidurių ligos - Apendicitas
Širdies — Vidurių — Skilvio ligos — Reumatizmas
P e r ž i ū r ė j i m a s 2 p e z a i
Priima nuo 10 iki 12 v. ir nuo 15 iki 21 v. švent. nuo 10 iki 12 valandai.
Skyrius: MANUEL ESTEVEZ 1186, DOCK SUD

ALMIRANTE BROWN 1039

LAIVŲ KOMPANIJA POLONESA
GDYNIA — AMERICA LINE
GARLAIVIS „PULASKI"
Laivakortės iškeliavimui ir atsikvietimui III-cios, II-ros ir I-mos klasės
Lenkijon, Lietuvon, Baltijos ir Skandinavijos valstybėsna Centralinėn Europon ir Palestinon.
Pirmas išplaukimas iš Buenos Aires Kovo - Marzo 28 d., 1936.
Laivakorčių pirkimo ir informacijų reikalais žodžiu ir raštu kreiptis:
Banco Polaco Polska Kasa Opieki S. A.
Av. L. N. ALEM 484 BUENOS AIRES
Kalbama Lietuviškai.

PASKOLINKIT LAIKRAŠTĮ PASISKAITYTI TIEMS, KURIE NETURI GALIMYBĖS JĮ UŽSIPRENUMERUOTI, BET NEDUOKITE TIEMS, KURIE GALI NUSIPIRKT

VIENINTĖLIS JURIDINIS BIURAS

vadovaujamas diplomuotų teisininkų atlieka: Visus teismų reikalus Argentinos, Lietuvos, Lenkijos ir kitų šalių teismuose. Sutvarko prekybinius, civilius ir kt. reikalus. Padeda susižeidus darbe.

Rašome prašymus, darome visokius dokumentus, vertimus, kontraktus ispanų ir kitose kalbose. Išieškome palikimus, darome testamentus. Turime korespondentus ir įgaliotinius Vilniaus krašte ir kitose Europos dalyse.

Juridiniai pastarimai atsilankius asmeniškai teikiami visiškai veltui; patarimai laiškais suteikiami už to, kuomet klausėjas įmoka 5 pesus korespondencijos išlaidoms.

Adresuokite: ESTUDIO JURIDICO "F I D E S"
c. L A V A L L E 1362, Depto. 11. — Buenos Aires
Darbo valandos: nuo 9 iki 12 ir nuo 15 iki 19 val.

:: SKUBUMAS GREITUMAS UŽTIKRINIMAS SAUGUMAS ::

Dr. SCHAVELSON

Ligoninės Muniz klinikos vedėjas. Sugrįžęs iš Europos, kur studijavo klinikose Paryžiaus, Berlino ir Varšuvos dabar priima asmeniškai savo klinikoj.
Gydo vidurių ir moterų ligas. Akių ,ausų, gerklės ir nosies. — Kraujo, lapinimosi ir lyties organus. — Peršvietimas rentgeno spinduliais ir determija. Kalba rusiškai, lenkiškai ir lietuviškai.
Priimu nuo 14 iki 16 ir nuo 20 iki 21 val. kasdien. Sekmadieniais nuo 8 iki 9 val. ryto.

PUEYRREDON 936 Buenos Aires

DAKTARAI D. ir A. STIGOL

Medikai specialistai gydymui

VENERIŠKŲ LIGŲ

SIFILIO IR KRAUJO

10 metų žinomi gydytojai lietuvių kolonijoje
Galima kreiptis bile kurion iš šių konsultorijų:

BRASIL 923 — Buenos Ares — B-me MITRE 1741
(Plaza Constitución) (Plaza Congreso)
nuo 10 iki 12 ir nuo 15 iki 21 val.

DĖMĖSIO!

SLAVIŠKA FOTOGRAFIJA

Foto Art "SAVA"

išpildo geriausius paišybos ir fotografijos darbus, pigiausiomis kainomis. Be jokių kompromisų vyksta fotografuoti į namus.
SAN MARTIN 608
U. T. 31 - Retiro - 5440
Buenos Aires.

VISAIS TEISMŲ REIKALAIS

Susižeidus darbe, a taipgi visų administratyvių, civilinių, komercinių ir baudžiamųjų bylų reikalais, o taipgi norėdami pirkt ar parduot žemės sklypus bei namus ir dokumentų vertimo reikalais kreipkitės laiškais ir asmeniškai šiuo adresu:

ALEJANDRO WISZNIEWSKI
Esmeralda 47 — Buenos Aires
U. T. 35 — Libertad — 5340
Darbo valandos: Nuo 10 iki 12 ir nuo 16 iki 19.
Šeštadieniais nuo 10 iki 13 val.

Alfonsas Karosevičius

BOYACÁ 2151 — BS. AIRES
U. T. 59 — 1079

Pirmas lietuviškas fabrikas elektriškų įrengimų (aranias) ir bronzinių daiktų. Atnaujinu, taisau ir dirbu sulyg užsakymo. Nemėtykite pinigų perkupčiams: Telefonuokite arba atsilankykite asmeniškai — būsite patenkinti.

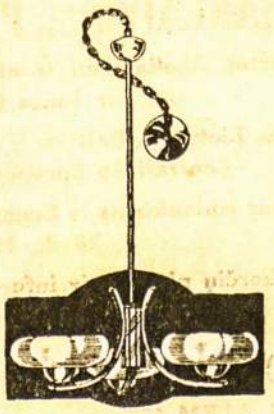

KURI VIETA JUMS ARTIMIAUSIA?

ŠIOSE VIETOSE GALIMA UŽSIPRENUMERUOTI "ARGENTINOS LIETUVIŲ BALSĄ":

Bs. Aires mieste:
"A. L. Balso" Redakcijoje, Independencia 2706 — visą dieną.
Cia Gral. Europea Lietuvių Skyriuj, San Martin 469.
Kaušakio restorane, Monteagudo 428.
Vaclovas Sviderskas, Lynch 3768.
Juozas Želionis, Virgenes 276.
Vincas Kuraitis, Mirinay 1972.
Benadas Paždagis, Belgrano 990.
Antanas Kairys, Bariloche 5662.
Medardas Mickevičius, Av. del Trabajo 8200.
Kazys Zabukas, Serrano 537.
Juozas Kudirka, Araoz 965.
Boleslavas Ivanauskas, Cachi 881.

PROVINCIJOJE:

Avellaneda:
Jonas Vizgirdas, Paraguay 2582.
Jonas Petronis, Chuquisaca 2142.
Jonas Barauskas, Paraguay 2599.

Piñeyro:
Justinas Vaičiūnas, Dominguez 946.

Valentin Alsina:
Andriukas Jokubauskas, Manuel Ocampo 2532.
Antanas Ginaitis, C-nel de Elias 2647
Viktoras Galvelis, Humaita 2185.

Berisso, F.C.S.:
Antanas Pakulnis, c. 1, Nr. 1732.

Quilmes, F.C.S.:
Bronius Anelauskas, 12 de Octubre 233.

Rosario de Santa Fė:
Juozas Semėnas, Av. Pellegrini 2034.
K. Rakutis, Pas. Quintana 1646.
"Lietuvių Darbininkų Ekonominė Draugija", c. Venecia 352. Saladillo.

Comodoro Rivadavia:
Sra. Vera Švenčionienė, YPF. klm. 3, Chubut.

Montevideo, R.O.U.:
Vaclovas Banevičius, c. 6, Nr. 74, Casabó.

Skaitytojai, pakalbinkite savo draugus atidėt dešimtį pesų metams nepartinio, pažangios minties Argentinos lietuvių darbininkų laikraščio — "A. L. Balso" — reikalams, o jis ištisą metą kas savaitė lankys prenumeratoriaus namus Argentinoj ir jo giminių bakužę Lietuvoj.

"A. L. Balso" Administracija.

RŪBAI PUOŠIA ŽMOGŲ!

O kad rūbai tikrai puoštų žmogų, reikia daryt taip kaip daro visi pro tingi lietuviai, užsisakydami rūbus ten, kur pasiuva greičiausia, gražiausia, pigiausia ir iš pirmos rušies medžiagų. O tos siuvyklos adresas yra sekantis.
Cochabamba 3444, Bs. Aires

REIKALAUKIT MEDAUS !

Bityno "Lituanica" medus yra žinomas visoj Argentinoj kaipo geriausias. Kilogramas parsiduoda po $ 1.00. Pareikalavus nemažiau 5 kg. dastatome į namus. Reikalaukite pačiame bityne pas B. PETRAUSKĄ, MADARIAGA 6606, VILLA LUGANO, ARBA PAS DALININKĄ Bs. Aires miesto centre: A. BANDYS, COCHABAMBA 2942. Patys valgykite ir kitiems patarkite valgyt "Lituanicos" medų.

VISI LIETUVIAI BIZNIERIAI SKELBIASI ARGENTINOS LIETUVIŲ BALSE, KADANGI VISI ARGENTINOS LIETUVIAI JĮ SKAITO

CONSULTORIO DENTAL "Patricios"

EILE DANTŲ NELŪŽTAMOS MEDŽIAGOS NUO..... $ 50.-

BLOMBAVIMAS NUO .... $ 5.-
IŠTRAUKIMAS BESKAUSMO... $ 2.-
DARBAS GERAS, GREITAS IR GARANTUOTAS

2181—R I O J A—2181

ATVYKUSIEMS SU REIKALAIS IŠ

PROVINCIJOS BEI PAKEIČIANT TARNYBAS — GERIAUSIA APSISTOJIMO VIETA:

Lietuviškas Viešbutis

Independencia 2706 Buenos Aires U. T. 45—1018

Visos lietuviams reikalingos informacijos teikiamos visiškai veltui. Švarios lovos $ 0.50 už naktį Atskiri kambariai šeimynoms. Taipgi duodamas valgis. Pirm negu sustosit svetimtaučių viešbučiuose, pasiteiraukit pas mus. — INDEPENDENCIA 2706, Buenos Aires.

INSTITUTAS "RAMOS MEJIA"

APTARNAUJAMAS GYDYTOJŲ SPECIALISTŲ

1. ŠLAPUMO ANALIZAS, ištyrimui Blenoragijos ar tikrai pagydyta. Išgydymas galutinas, naujoviškas ir greitas.
2. KRAUJO LIGOS IR MAŽAKRAUJYSTĖ (tikslus analizas).
3. AVARIOSIS visų laipsnių. Gydymas patakrinus (kraujo anal. 1914).
4. ODOS kroniška egzema, votys, plaukų kritimas. (Ultravioletiniai Spinduliai).
5. HEMOROIDAI — gyslų ištinimas, Prof. Sicardo metodai.
6. LYTINIAI NUSILPIMAI išgydomi Prof. Cicarelli metodu.
7. NERVŲ LIGOS: nemiga, neurastenija, smegenų nusilpimas.
8. REUMATIZMAS, diegliai, sloga, astma visiškai išgydoma naujų vokiečių būdu. Atydus analizas užtikrina ligos nustatymą ir greitą išgydymą.
9. ŠIRDIES greitas mušimas, nuvargimas, spaudimas.
10. PLAUČIAI: kosulys, uždusimas, džiova.
11. SKILVYS: Išputimas, nervingumas, užkietėjimas, vėmimas.
12. GERKLĖ, nosis, ausys: nukrypimai, polipai, uždegimai.
13. MO ERŲ ligos: (atskirai) gimdyvės ligos, mėnesinės ir kitos. Naujoviški mūsų įrengimai ir specialistų praktika užtikrina greitą ir tikrą pagydymą.

Visiškas Išgydymas $ 40. 5 p. į savaitę

ANALIZAI ir PATARIMAI NEMOKAMAI KALBA LIETUVIŠKAI
Nuo 9 iki 21 val. — Sekmadieniais nuo 9 iki 12 val.
Palengvintas mokėjimas. — Pigios kainos.

RIVADAVIA 3070 (Plaza Once)

MEDICINAL NEWS

VISŲ LIGŲ KLINIKA
DIDŽIAUSIA IR PIGIAUSIA — BUENOS AIRES
12 KABINETŲ, 10 GYDYTOJŲ SPECIALISTU

BENDROJI KLINIKA.
Vidurinės ligos. Širdis. Plaučiai. Kepenos. Pilvas. Nervai. Galvos skaudėjimai. Reumatizmas. Gemerojos.

PLAUČIŲ LIGOS.
Kosulys aštrus ir kroniškas bronkitas. Astma. Plevritas ir kitoki susirgimai plaučiais pas mus galutinai išgydomi. Bendras nusilpimas — stoka apetito, menkėjimas (svorio netekimas) praeina visiškai, kas pas mus gydosi.

Venerinės Ligos

TRIPERIS gydomas greit ir be skausmo naujausiais metodais.
SIFILIS: 606—914. Odos ir kraujo ligos.
NELAIMINGI ATSITIKIMAI DARBE AR GATVĖJE
Klinikoje randasi gydytojai ir advokatai, kurie pasekmingai veda bylas teisme Klinikoje randasi LOVOS atvykusiems iš toliau nuo 1 peso į dieną.

MOTERIMS ATSKIROS PATALPOS

Venerinių ligų ligoniams pirmas patarimas veltui. Patarimai $ 3.—. Mėnesinis abonentas nuo $ 10 į mėnesį. Priėmimo valandos nuo 9 val. iki 12 ir nuo 15 iki 21 val.
Kalbama rusiškai, lenkiškai, vokiškai, latviškai ir supranta lietuviškai.

28 SUIPACHA 28

Vietos Lietuvių Gyvenimas

OLGOS ŠIMAITYTĖS BENEFISO VAKARAS JAU ČIA PAT

Argentinos lietuviai menininkai pirmą kartą istorijoje ruošia milžinišką vakarą gabios artistės Olgos Šimaitytės naudai, kad ji lengviau galėtų tęst baleto studijas Valstybinėje Argentinos Baleto Mokykloje.

Pati beneficiantė ir geriausių mūsų artistų grupė repetuoja kasdien, o publika skaitlingai ruošiasi į šį nepaprastą vakarą, kuris, kaip jau visiems žinoma, įvyks Josė Verdi teatre, Balandžio - Abril 4 d., šeštadienį, nuo 9 v. v. iki 4 v. ryto.

Paremkime mūsų jaunas artistines pajėgas! Visi susirinkime pasigėrėt puikia programa ir linksmai pasižmonėti skaitlingos lietuvių publikos tarpe!

JAUKI VARDUVIŲ VAKARIENĖ

Drg. Juozas Lemberis, savo varduvių proga, surengė draugišką vakarienę, kurioje apart paties varduvininko ir ponios Veros Lemberienės dalyvavo malonūs namų šeimininkai Jonas ir Bronė Smilgiai, P. ir O. Ožinskai, Pr. Nakrošas, K. N. Norkus ir tą pačią dieną iš Lietuvos atvykę svečiai — rašytojas Matas Šalčius ir sportininkas Jonas Vasinauskas. Pasivaišinę ir pasikalbėję, svečiai malonioj nuotaikoj išsiskirstė.

VELYKINIS BALSO POPIETIS

"Argentinos Lietuvių Balso" velykinis popietis įvyks sekmadienyje, Balandžio-Abril 12 dieną Josė Verdi teatre, Av. Almirante Brown 736. Visi kas nori linksmai praleist velykas savo kalendoriuje pasižymi Balandžio-Abril 12 d. ir Josė Verdi teatro adresą.

NEPAPRASTA PROGA!

Parduodu lengvam išsimokėjimui, **Azeiza, FCS.**, 35 min. nuo Plaza Constitución, 6 kv. nuo stoties 4 nuo grįsto kelio — CHALET ir KINTĄ 97X 69, su malūnu, galponais, šuliniu, ežėmis, virš 300 vaismedžių ir gėlynas.

Norinti pasinaudot šia nepaprasta proga, rašykite arba asmeniškai kreipkitės **"A. L. Balso" Redakcijon.** Savininkas Fr. Hajevskis.

288-91)

MOKYKLOS ATIDARYMO IŠKILMĖS

Pereitą sekmadienį, kovo 22 d., Bs. Aires miesto rajone Nueva Pompeya, c. Beazley 3724 tapo oficiališkai atidaryta vienintėlė lietuviška mokykla Argentinos sostinėje. Tai Dariaus Girėno vardo mokykla.

Ryto metu vietinėje bažnyčioje vaikučiai su tėvais iškląusė mišias, kurias atlaikė vienuolis argentinietis. Mat nors buvo kviestas Janilionis bet didžiuma tėvų pareiškė, kad šeimyniškas kunigas nepageidaujamas, taigi jis ir neatvyko.

Pietų metu mokyklon susirinko pora desėtkų mokinių ir apie pusšimtis tėvų komiteto kviestų svečių. Išklausyti tėvų komiteto pirmininko ir mokytojo raportai. Jausmingą žodį tarė garbės svečias rašytojas Matas Šalčius, pasigėrėdamas Dariaus-Girėno vardo mokyklos atidarymu ir nupeikdamas tulos spaudos banditizmą, kuri tik iš pasalų kanda, o nuo trečiųjų teismo bėga. Publikai prašant, kelis žodžius tarė K. N. Norkus, neliesdamas spaudos ginčų, tik sveikindamas lietuves motinas, atvedusias savo sūnus ir dukteris taip gražaus vardo lietuviškon išeivių mokyklon.

ATVYKO LIETUVIS SPORTININKAS

Kovo 19 d. laivu "Belle Isle" atvyko iš Lietuvos **Jonas Vasinaukas,** pasvalietis, kuris Šiauliuose ir Klaipėdoj mušė sunkumų kilnojimo rekordus, dalyvavo bokso turnyruose su latviais, etc.

Vasinauskas jau antru kartu atvyko Pietų Amerikon. Pirmiau jis gastroliavo Brazilijos, Kolumbijos ir kitų Pietų Amerikos respublikų teatruose kaipo ekvilibristas. Taipgi važinėjo su garsiu "trio lithuano", kurin, apart jo, įėjo dar Feliksas Kubilinskas ir Hugo Laurmanas. 1933 m. Vasinauskas tarnavo Kolumbijos karo laivyne, laive "Córdoba" kurin įstojo Amazonoje.

Dabar Vasinauskas vyksta Paragvajun, bet iš ten mano grįžt Argentinon. Kaipo žymus sportininkas jis gali būt treneriu sporto klūbuose. Lietuviai sportininkai turėtų su juom pasitarti.

Reikalinga lietuvaitė darbui prie namų ruošos, rekomenduota, šeimynai iš trijų žmonių. Alga $ 60.00 mėnesiui: **c 3 de Febrero 2274, Belgrano.**

TĖVŲ KOMITETO PADĖKA

Dariaus ir Girėno vardo mokyklos neturingų mokinių ben drabučio naudai aukavo šie mokyklos atidarymo iškilmių dalyviai:

Po $ 10.00: Juozas Komaras ir Antanas Čekanauskas. **Po $ 6.00** Antanas Brazinskas. **Po $ 5.00:** Feliksas Vaitkevičius, Petras Kuraitis, Vladas Mulokas, Srta. R. Roggero.

Po $ 2.00: A. Sklerevičius, K. Kliauga, P. Čiučelis, B. Butkus, P. Raščius. **Po $ 1.00:** plės St. Jagaitė, Valė Piščikaitė, ponios Stasiulevičienė. M. Čerkauskienė, M. Kašetienė, J. Undzėnas ,J. Židavičius, J. Grebliūnas, Pr. Daukša, S. Grigaliūnas, J. Každaila, B. Adulis, K. Tuska, VI. Butkus, J. Viktoravičius, R. Staniulykynas, A. Sutkus, K. Formanavičius, A. Tomulynas, F. Budreika, J. Kuklys, J. Nakutis, A. Gura, P. Šantaras P. Rušas. P. Langas. Ponios: Daukšienė $ 0.90, Stančikienė $ 0.80, Formanavičienė $ 0.30, Ona Rušienė $ 0.10, Valę Vasilytė $ 0.20. **Viso $ 86.30.**

Visiems aukavusiems, o tai pgi savo darbu prisidėjusiems, prie Dariaus-Girėno mokyklos kūrimo, jaunosios kartos vardu širdingai dėkoja — **Dariaus** ir Girėno Vardo Mokyklos

Tėvų Komitetas.

S. L. A. SUSIRINKIMAS

D-jos Susivienyjimo L. A. visuotinas eilinis narių susirinkimas įvyks sekmadienį, bal. 5 d., 1936, 1:30 v. p. p. S. L. A. nuosaviose patalpose, c. Garcia 267, Pineiro.

Visų narių dalyvavimas būtinas.

Valdyba.

RAŠYTOJO ŠALČIAUS PASKAITA

Bendrai spaudos ir organizacijų rengiamos paskaitos rašytojui Matui Šalčiui įvyks sekmadienį po piet, Balandžio Abril 5 d., 3 v. p. p., **J. Verdi teatre, Almirante Brown 736.**

Ateikite visi su savo broliais, seserimis, tėvais ir vaikučiais!

Rašytojas Šalčius su savim vežasi kino filmų gaminimo aparatą, taigi nufilmuos visus. Įžanga visiems po 50 centavų. Kas išgirs Šalčiaus paskaitą žinos tiek, kaip perskaitęs 5 knygas apie 40 tautų.

SKAITYKIT IR PLATINKIT ARGENTINOS LIETUVIŲ BALSĄ!

REDAKCIJOS ATSAKYMAI

— **Zigmui Jonaičiui,** Avellaneda. — Dešimtį pesų gavome, — abi prenumeratas Lietuvon siunčiame. Lietuvon kalendorių išsiuntėme. Už korespondenciją ačiu.

Onai Šalnaitei, Mar del Plata. — Giro Postal sumoje 12 pesų gavome. Adresus pakeitėme. Asmenų ieškojimo skelbimai kainuoja vienas pesas Paskelbsime dvejuose numeriuose.

Simonui Krivickui, Rosario. — Rašykite, mielu noru sunaudosime.

Juozui Mačiuliui, Val. Alsina. — Eiles — "Vadinamas lietuvių Hogaras žmonių buvo vadintas — Paseo Kolono baras" — su visais amžiną atilsį ir amen — paliksime archyve. Paaiškinimą talpiname, kadangi Jūs, kaipo "sunkiausio darbo dalyvis", įėjote istorijon ir patš iškeliate viešumon tų namų vardu darytų aferų dalį.

P. P., Bs. Aires .— Anonimiškų korespondencijų netalpiname.

Juozui Štreimikiui, R. S. Pena. — Prenumeratą gavome tvarkoj. Labai pageidaujamos korespondencijos iš tolimų provincijų lietuvių gyvenimo, — rašykite, klaidas ištaisę sunaudosime. Žodyną išsiuntėme.

PRANEŠIMAS MŪSŲ DRAUGAMS

"A. L. Balso" draugų-skaitytojų sąrašuose yra adresų, kuriuos kas savaitė tenka vartyti ir matyti, kad nuo Naujų Metų, mažiau ar daugiau, atsilikta su užsimokėjimu prenumeratos.

Lai užtenka šio priminimo atlikt pavyzdingo prenumeratoriaus pareigą. Kas neišgali umai atsiteisti, parašykite laiškelį, kad žinotume, jogei laikraštis pasiekia savo tikslą. Atsiliepkite visi draugai ir draugės, kurių vardai ir adresai del įvairių aplinkybių figuruoja minėtuose sąrašuose.

Prenumeratos mokestį galima siūst paštu, sumokėt Redakcijoje darbo dienomis, o taipgi įteikt mūsų įgaliotiniams, kurie paskelbti 6-me "A. L. Balso" puslapyje.

"A. L. Balso" Administracija.

—**Jonas Steponaitis,** tragingai žuvusio Lietuvos konsulo Brazilijoje brolis, 24-III-36 atvyko į Buenos Aires, kur užtruks apie mėnesį laiko.

GERA PROGA

Pigiai parsiduoda **lotas su namu** geroje vietoje, prie gero susisiekimo ir tik dvi su puse kvadros nuo Avenida del Trabajo, Kreiptis vietoje ir kiekvienu laiku: **Pasaje Nuevo 5555,** (altura Larrazabal 2850). **Jonas Kliokis.**

— **Drg. Jonas Leita,** senas "A. L. Balso" skaitytojas, pasistatė nuosavius namus, (c. Berlin 1271, Dock Sūde) ir su savo šeima juose apsigyveno.

— **D-ja "Sandara"** ruošia linksmą popietį kovo 29 d., sekmadienį "Josė Verdi" salione. Įžanga vyrams 80 c., moterims vėltui, rūbinė taipgi vėltui. Laukiama daug publikos.

— **Petras Skurauskas** atidarė vyriškų ir moteriškų batų dirbtuvę Barrakuose, **calle Patricios 1860.** Dirba naujus batus iš puikiausių medžiagų, o taipgi taiso padėvėtus. Barrakų lietuviams reikėtų palaikyti savo žmogaus įmonę.

Siunčiame Paštu

Lietuvos ir Šiaurinės Amerikos lietuviškų laikraščių ir žurnalų 10 egzempliorių už 1 pesą.

Dariaus-Girėno paveikslas vienoj atvirutėj 30 centavų. Leit. F. Vaitkaus paveikslas 30 centavų su persiuntimu. Pinigus galima prisiųst pašto markėmis.

Laiškai su papuošalais giminėms Lietuvoje po 10 ir 15 centavų. Reikalaukite dabar.

Siunčiame parinktus komplektus po 10 laiškų giminėms.

"A. L. Balsas", Casilla de Correo 303, Buenos Aires.

Lietuviai Naudokitės Proga!

KOSTIUMAS NUO $ 55.— PESŲ min.

Turiu didelį pasirinkimą geriausių angliškų medžiagų. Neužmirškite, kad Jūsų rūbais visi gėrėsis, jeigu juos pasiųs visiems žinomas geras siuvėjas.

J. Kaikaris

calle Puentecito 2262 — Barracas — Buenos Aires

Daktaras Julius Eidelis

Lietuvis gydytojas, diplomuotas Vokietijos ir Buenos Aires universitetuose. Gydo įvairias, k. t. kraujo, vidurių, plaučių, širdies, ausų, nosies, nervų raumenų ir **MOTERŲ** visas ligas.

Kiekvienam ligoniui labai svarbu, kad **asmeniškai papasakot apie savo ligą PAČIAM GYDYTOJUI SAVOJE KALBOJE.** Lietuviai eina pas tą gydytoją, su kuriuom pačiu sava kalba susikalba.

Priima nuo 15 iki 18 val. Sekmadieniais nuo 9 iki 12 v.

c. Paraguay 631 (Esquina Florida)

U. T. 31, Retiro 6516 — Buenos Aires

MOTERŲ KLINIKA

DIREKTORĖ MOTERIS GYDYTOJA

Dr MATILDE KRASTINIENĖ

— IŠ LATVIJOS —

VISOS MOTERŲ ir VAIKŲ LIGOS

NEŠTŪMAS - GIMDYMAI - SUVELUOTOS MENSTRUACIJOS - KRAUJO ir ŠLAPUMO ANALIZAI - SPINDULIAI X - ŽEMIAUSIOMIS KAINOMIS

ATVYKUSIOMS IŠ TOLIAU YRA LOVOS PATARIMAS 3 PESAI

PRIEMIMO VALANDOS NUO 10-12 IR 15-19 VAL. SEKMADIENIAIS IR ŠVENT NUO 10 12

SUIPACHA 28

SERGANTIEJI! Jeigu Tamsta sergi vidaus ligomis: asma, reumatizmu, širdies, kepenų, nervų, vidurių, kraujo ir t. t. ar venerinėmis: sifilio, triperio ir t. t. — nueik pas gydytojus specialistus

Clinica JANET, Lavalle 715, Bs.As.

Išsigydysi Tamsta skubiai ir pigiai. — Vartojami X spinduliai ir moderniškas gydymas elektra.

Patarimai VELTUI kasdien nuo 10 iki 12 ir nuo 15 iki 20.

Kalbame visomis slavų kalbomis. Ligoniai iš provincijų gali klaust patarimų laiškais lietuviškai, atsakome skubiai ir veltui.

LIGONIAI! Neužmirškite!

Clinica JANET, Lavalle 715, Bs. As.

IŠ VISUR — APIE VISKĄ

ŠNIPAS KLIAUGUTIS PABĖGO NUO TREČIŪJŲ TEISMO

Visame kulturingame pasaulyje veikia įprotys trečiųjų teismo kelią spręsti ginčus. Šio mėnesio pradžioj p. K. N. Norkus iššaukė stot trečiųjų teisman Kazį Kliaugą iš Pineiros. Šaukė per Atstovybę ir per "A. L. Balsą". Bet Kliauga, aiškiai žinodamas, kad jo "P. A. Žiniose" pliovonės prieš Norkų yra pagrįstos vien kerštu už litienos dorojimo iššifravimą, nusigando ir paskelbė savo "laikraštyje", kad teisman nestosiąs. Pabėgdamas nuo trečiųjų teismo Kazys Kliauga savo šnipiką ir heiratšvindlerišką amatą dar nevykusiai bando kitiems primesti. Nevykusi taktika bandyt atrodyt baltu, juodinant kitus...

Dabar Kliauga parodė visą savo sąžinės supuvimą. Nestebėtina, kad jis, Kliauga, gauna į kailį ,kur tik pasirodo. Ponia Vikonienė jam davė per snukį Budreikų namuose Montevideo, vyrai jį apkūlė pas Rukšį Rosario, o Pasatiempo sodnelyje taip gavo į kailį nuo tų lietuvių, kuriuos nekaltai įdavė policijai, kad amžinai paženklintas atsidūrė ligoninėj. Ponia Eitutienė ir kitos doros moterys Kliaugučiui padarė raudoną nosį jo "darbo biure", kada jis kaip paršas bandė pasielgti. Jau seniai buvo rašyta spaudoj, kad Kliaugutis netik privačiai sukčiauja, bet ir iždo litus paščiavoja. Rodos vien del to ir jo tautininkai jau kelintas mėnesis negal sudaryt kvorumo nei valdybos posėdžiui.

Pabėgdamas nuo trečiųjų teismo Kazys Klauga pasiima sau žulIko, aferisto ir niekšiško šnipo titulus, o į jo "laikraštį" teks reaguoti tik taip, kaip į paskutinį šlamštą.

TĖVŲ PROTESTAS PRIEŠ KUNIGĄ

Dariaus ir Girėno vardo mokyklos Tėvų Komitetas šiuomi griežtai protestuoja prieš pasileidusį kunigą Juozą Janilionį, kuris savo "Švyturyje" teršia Lietuvos konsulo ir mokytojų vardą ir kliudo mažyčių švietimo darbą.

Šia proga prašome poną Lietuvos Atstovą daryti pastangas, kad bent jaunoji mūsų kartą būtų apsaugota nuo nemorališkai gyvenančio kunigo Janilionio "pavyzdžių", išsiunčiant jį Lietuvon, ir paskiriant Argentinos lietuviams katalikams vienuolį, kuris gyventų be žmonos ir vaiko.

Kunigas savo laikraštyje mūsų Komiteto pirmininko sūnų vadina dukterimi, o kito Komiteto nario (p. Gūros) sūnų iš mūsų mokyklos perkelia ne lietuviškon. Nors savo laikraštyje jis jau seniai skelbiasi vaikų specialistų, bet mes prieš jo darbelius griežtai protestuojame ir persergstime tikinčius katalikus šalintis nuo bobiaus Janilionio, kaip nuo kokios pavietrės.

D. ir G. Mok. Tėvų Komitetas

N. C. A. DARBININKŲ KOVA TĘSIASI

Streikuojančių Nueva Cerveceria Argentina darbininkų komitetas mus prašo paskelbti, kad to bravoro direktorius Govi papirkinėja gatvinę spaudą ir tveria neva darbininkų "draugiją" iš streiklaužių. Del to visi darbininkai kviečiami boikotuot to bravoro alų ir neit streiklaužiaut.

Streikuojanti darbininkai priklauso Generalinei Argentinos Darbo Konfederacijai ir randasi konflikte nuo 17 d. spalių mėnesio 1935. Streikuojančius darbininkus palaiko ir Nacionalis Darbo Departamentas, bet fašistas Govi, sakoma, kitų bravorų papirktas tyčia tęsia konfliktą ir daro sau pelną, o N. C. A. smūlkiems akcininkams nuostolius.

UŽSIPRENUMERUOJANT REDAKCIJOJE

„Argentinos Lietuvių Balso" Redakcija yra atidara kasdien, nuo 8 val. ryto iki 8 val. vakaro. (Sekmadieniais nuo 8 iki 12 v., **Independencia 2706.**

ADOLFAS MUŠKETAS

Radio aparatų fabrikantas
Lagos 2945 — Buenos Aires.

JEIGU MOKĖSITE GRAŽIAI ŠOKTI
pasisekimas vakarėliuose
BUS UŽTIKRINTAS!
Moderniškų šokių Akademijoj SAN MARTIN 418. Bs.As. mokinama kasdien, nuo 10 iki 24 val.
Buenos Aires

PANELIŲ DOMEI!

Ar jau visos žinote kad: Barrakuose, **Hernandarias** 1473, žinomos modistės lietuvaitės — panelė Brazdžiūnaitė ir ponia Serafinienė — siuva sukneles ir visa kas reikalinga ponioms ir panelėms kad paryžiškai atrodyti, skubiai, pigiai ir iš geriausių medžiagų. Ateikite, pasitarimas nieko nekainuoja!

P-LĖ LIDIA SAULYTĖ
Diplomuota Modistė
c. Brasil 634, Bs Aires
U. T. 23 — 7916)

Ši Argentinoje gimusi ir Europoje diplomuota modistė lietuvaitė siuva gražiai, pigiai ir sulyg naujausių Paryžiaus madu. Panelės, persitikrinkite!

PETRAS PETRAITIS

Saugiai ir pigiausia perkrausto baldus, merkaderijas, veža grupes piknikuosna, etc. savo kamionu, chapa 1543. **Dežuravimo vieta: Avellanedoje, kampas Belgrano ir Maipu 96, 22 - 8866.** Ne darbo metu namuose: **Diaz Velez 56 Temperley, F.C.S. (U. T. 20 - Temperley - 1361)**

Rosario lietuvių dėmesiui
DAKTARAS E. LEVINAS
Kalba lietuviškai

Diplomuotas Argentinoj ir Vokietijoj gydytojas, specialistas moterų ir vyrų ligų. Gydymas moderniškas ir nebrangus; ištyrimas su X spinduliais.

c. Mitre 923, Telefon: 3670
Rosario

VISOKI SKELBIMAI

KNYGYNAS „BALTSTOGĖ"

Leškevičiaus ir Tarasiuko Leandro Alem 1138. Bs. Aires Parduoda rašymui medžiagą, lietuviškas, rusiškas ir kitomis kalbomis knygas. Čia pat galima nusipirkt A. L. Balsas, lietuvių - ispanų kalbos žodynas, lietuviškas sapnininkas ir kitokios knygos.

V I N E R I J A
Negrita Guyana

Uspallata 849, Bs. Aires

Šioje lietuviškoje vinerijoje parduodamas visokių rūšių vynas stačiai iš fabrikų, be jokių priemaišų, po 30 centavų litras ir kt. Užeikite ir persitikrinkite!

VACLOVAS SUBAČIUS

Vyriškų rūbų siuvėjas
LERMA 426 — Buenos Aires

S A P N I N I N K A S

128 puslapių. Kaina $ 1.50. Užsakymus su pinigais siųsdami adresuokite: **A. L. Balsas, Casilla de Correo 303, Bs. As.**

DIPLOMUOTA MODISTĖ
Veronika Miciulevičienė, Castillo 61, Villa Crespo.
Taipgi galima kreiptis sekmadieniais

A T V I R U T Ė S

Vienoje Darius su Girėnu, kitoj leitenantas Vaitkus. Gražiausias papuošimas albumui. Parsiduoda po 30 centavų. Pinigus siųsdami adresuokite: "A. L. Balsas", C. Correo 303.

Restoranas "Lietuva"
c. Córdoba 325, Bs. As.
U. T. 31—6686

Senas lietuvių restoranas, lietuviški valgia, pigios nakvynės pavieniams ir šeimynoms.

K. KAUŠAKIO
VALGYKLA
R E S T O R A N A S
Monteagudo 428
U. T. 61, Corrales 3661

Sveiki ir skanūs lietuviški valgiai ir įvairūs gėrimai. Mandaugus patarnavimas, visada griežia radio muzika. Visi kviečiami apsilankyti ir persitikrinti.

Čia pat galima gaut pirkt ‚Argentinos Lietuvių Balsą'

LIETUVIŠKA FOTOGRAFIJA
FOTO "L I T O"
USPALLATA 877, Bs. Aires
U. T. 23-3535.

Daro pigiai, skubiai ir gerai pavienių asmenų ir grupių fotografavimo darbus; didina portretus iš įvairių fotografijų bei kliišių; prisiųstas iš tėvynės asmenų fotografijas sujungia su vietoje esančių asmenų fotografijomi į bendrą atvaizdą.

Knygų, laikraščių ir papirosų parduotuvė
NIKODEMO LISAUSKO
Ing. Huergo 1294, Dock Sud, Bs. Aires.

Galima gaut lietuviškų sapnininkų ir visokių knygų bei laikraščių.

LAIKRODININKAS.
JUSTINAS VAIČIŪNAS

Pigiai ir sąžiningai taiso gramafonus, laikrodžius ir visokius **kitokius daiktus.**
Dominguez 946, Pineyro
(Įėjimas iš kiemo).

LIETUVIŠKAS VIEŠBUTIS

Atvykusiems su reikalais iš provincijos bei pakeičiant tarnybas — geriausia apsistojimo vieta:
Lietuviškas Viešbutis
Independencia 2706 Bs. As.
U. T. 45—1018

— **Puošnūs laiškai,** gražiai atspausdinti su eilėmis ir paveikslėliais, parsiduoda "A. L. Balso" Redakcijoje. Vienos rūšies rinkinys iš 10 laiškų kainuoja 1 pesas: kitų — 15

LIETUVOS PASIUNTINYBĖ
Calle Callao 1971.

Priima nuo 10—12 ir nuo 14—16 val. šeštad. iki 12 v.

AKUŠERĖ - EUROPIETĖ
FILOMENA BENEŠ-BILEK
Diplomuota Prahoje ir Buenos Airese
L I M A 1 2 1 7
2 kvadr. nuo Constitución
Telefon: B. O. 23 — 3389

Priima kasdien nuo 10 val. ryto iki 8 val. vakaro. Sekmadieniais visą dieną.

Specialistė prie gimdymo ir visų moterų ligų.

Kalba visomis slavų kalbomis ir supranta lietuviškai.

Pirma Lietuviška Šoferių Akademija

Įteikia Federalinės Sostinės ir Provincijos registro knygutę be sumokėjimo iš anksto ir be studijavimo trafiko knygučių (guias) ir veltui suteikia darbą savo mokiniams, kurie to pageidauja.

PILNAS KURSAS **$ 50.-**
U. T. 21 - 0265

Calle VIEYTES 1789 (PUENTE BARRACAS) Bs. Aire.

Jei nori būti apžiūrėtas gero gydytojo, kreipkis pas

Dr. A. Godel

KUR BŪSI ASMENIAI JO PATIES PRIIMTAS.
Tikro ir greito gydymo specijalistas

BLENORRAGIJA - TRIPERIS

Gydomas naujausiais francūzų ir vokiečių metodais
SIFILIS 606 - 914

Odos ir kraujo ligos

MOTERŲ LIGOS. Gimda ir nereguliarės menstruacijos. SPECIALISTAI šių ligų: ŠIRDIES, INKSTŲ KEPENŲ SKRANDIES, NERVŲ, REUMATIZMO.
"X" Spinduliai. — Diatermija. — Analizis.
Lietuviams pirmas patarimas veltui
Priėmimo valandos: nuo 9 iki 12 ir nuo 15 iki 20.

Calle Cangallo 1542. Buenos Aires

DIDELĖ KLINIKA AGRUPACIÓN MÉDICA ARGENTINA

(Dvidešimties Argentinos medikų specialistų susijungimas)
Gydomos ligos VIDURIŲ, NEVIRŠKINIMO ir KEPENŲ. — Acidesai, delitacijos, užsidegimai, ištyrimai. — Gydymo būdai moderniški, be skausmo ir be operacių. — PLAUČIŲ, DŽIOVOS, DUSULIO, BRONCHITO, NERVŲ, GERKLĖS, NOSIES ir AUSŲ.
Medikališkas elektrizavimas: Spinduliai X, diatermija, spinduliai ultra violetiniai ir infra raudoni, trumposios bangos, etc.

VENERINĖS ligos: SIFILIS (606-914). —

BLENORRAGIJA: Kombinuotas gydymas sulyg ligos komplikacijų, greitas ir be skausmo. — Mokestis ir vaistai labai ekonomiški.

ANALIZŲ LABORATORIJOS: kraujo, šlapumo, seilių, etc. — Specialis metodas gydymui ligonių, kurie nori gydytis savo namuose patogiai ir rezervuotai.

MOTERIMS: Atskiros konsultorijos, vedamos gydytojų specialistų — GIMDOS, PAVĖLUOTŲ MENSTRUACIŲ, VISŲ MOTERŲ LIGŲ. Mokestis labai ekonomiška.

LIGONIO APŽIŪRĖJIMAS: $ 5.— (Ligoniai, pristačiusieji šį skelbimą už apžiūrėjimą moka tik $ 3.—).

Provincijos Ligonių Dėmesiui: Rezervuotas gydymas savais metodais; patarimus duodame laiškais kas link bi kurios ligos. — Priėmimo valandos nuo 10 iki 12 ir nuo 15 iki 21 valandai.

IŠIMTINAI GYDYTOJŲ PRIEŽŪRA
o o o BE o o o
PRAKTIKANTŲ IR BE SLAUGYTOJŲ

SAN MARTIN 440

(TARP CORRIENTES IR LAVALLE)