CORREO ARGENTINO
TARIFA REDUCIDA
Franqueo Pagado
Concesión 1605

Semanario Lituano Apolitico
Direc., Redac. y Administración
Independencia 2706, Bs. Aires
U. T. 45 - Loria - 1018
Dirección postal:
Casilla de Correo 303, Bs. Aires

ARGENTINOS LIETUVIU BALSAS

„La Voz de los Lituanos en Argentina" - Semanario Lituano de mayor difusión

Atskiras numeris 10 c.
PRENUMERATA: Argentinoj, visoj Pietų ir Šiaurės Amerikoj, Lietuvon ir į kitas Europos valstybes — 5.00 argentiniški pesai metams, 3 pesai pusmečiui. Adreso pakeitimas veltui. Raštus ir prenumeratas siųsti:
Casilla de Correo 303, Bs. Aires
ASMENIŠKAI KREIPTIS:
Independencia 2706, Bs. Aires.

Nr. 382 — BUENOS AIRES, KETVIRTADIENIS, SAUSIO — ENERO 20 DIENĄ 1938 METŲ — METAI (AÑO) X.

GRIUVUS PRANCŪZIJOS POPULIARAUS FRONTO VYRIAUSYBEI, CHAUTEMPS VĖL SUDARĖ KABINETĄ

PRANCŪZIJOS MINISTERIŲ KABINETO REZIGNACIJA IR NAUJOS VYRIAUSYBĖ SUDARYMAS

Nuo birželio 1936 metų parlamento rinkimų Prancūziją valdo populiaraus fronto vyriausybė. Senate, parlamente ir valdžioj yra daugiausia socialistų, būtent 148 socialistų atstovai parlamente o iš 21 ministerio 10 ministerijų Chautemps kabinete valdė socialistai, be to 4 socialistai buvo viceministeriai. Kadangi komunistų atstovų parlamente yra 78, tat šios dvi pažangiosios grupės sudarė didžiumą ir vieningai dirbdamos galėjo sudaryt populiaraus fronto vyriausybę.

Sausio 13, 1938 parlamento sesija užsitęsė visą naktį. Premjerui Chautemps palaikius savo ministerį Bonnet, kuris atsisakė pildyt komunistų frakcijos pasiūlytą valiutų fiskalizaciją ir palaikė laisvą valiutų mainymą, komunistų atstovas Ramette pareiškė, kad Chautemps elgiasi nedraugingai darbo klasės atžvilgiu. Chautemps užsigavo ir ilgoj kalboj įrodinėjo jo vadovaujamos populiaraus fronto vyriausybės įvestus pagerinimus darbo klasei. Kada Chautemps kalbėjo jam plojo centristai ir radikalai, bet socialistai ir komunistai nereiškė jokio pritarimo.

3.45 val. ryto ministeris Dormoy pasitarė su Prancūzijos socialistų partijos vadu vicepremjeru Leonu Bliumu, kuris patarė socialistams pasitraukti iš Chautemps kabineto.

Rezignavus dešimčiai ministerių socialistų ir keturiems socialstams viceministeriams, rezignavo visas Chautemps kabinetas.

Frakasavus Bonnet, Sarraut ir Bliumo pastangoms sudaryti kabinetas, 18. 1. 38 naują Prancūzijos ministerių kabinetą vėl suformavo Camille Chautems, pats pasilikdamas premjeru ir iždo ministeriu. Jo kabinetas susideda didžiumoje iš radikalų. Socialistai jin neįeina, bet parlamente jį ketina remti. Štai naujų ir pasilikusių Chautemps kabinete ministerių sąrašas: L. Frossard, H. Queuille, I. Delbos, G. Bonnet, M. E. Miellet, L. Bousoutrot, M. Hymans, M. Marchandeau, Jean Zay, M. Dalladier, M. P. Laffont, A. Sarraut ir P. Boncour.

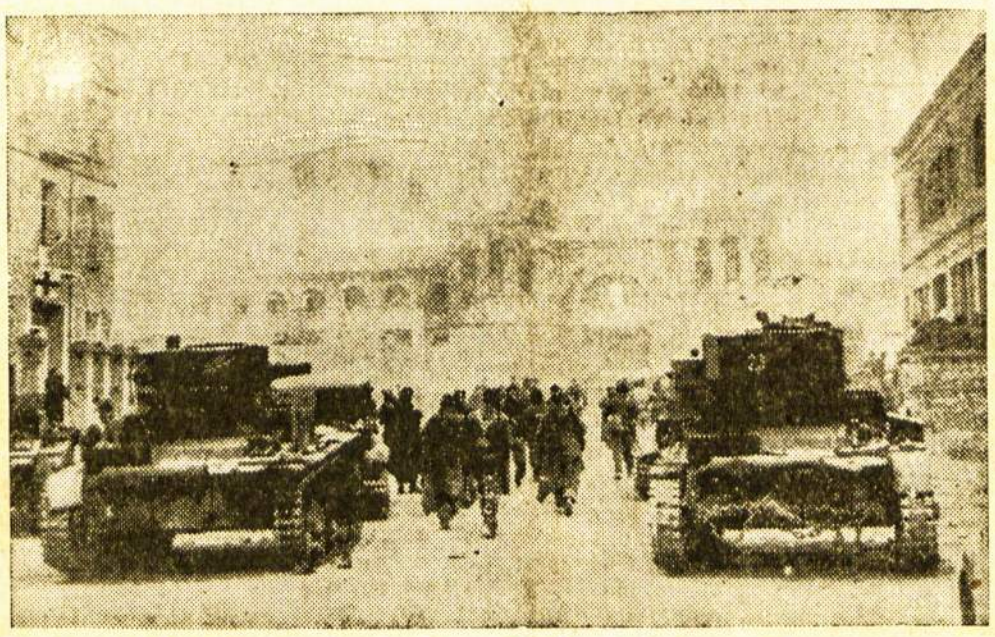

Respublikonų kariuomenei paėmus Ter uel šie šarvuočiai buvo reikalingi priversti pasiduoti ir tuos fašistus, kurie buvo įsitvirtinę vienuolynų rūsiuose.

ISPANIJOJE NUŠAUTAS ARGENTINOS LIETUVIS

„Vilniaus Žodyje" 24. 12. 37 pranešama, kad kovodamas vyriausybininkų eilėse Ispanijos pilietiniame kare žuvo Stasys Račkauskas, pernai nuvykęs iš Argentinos Ispanijon.

St. Račkauskas buvo susipratęs darbininkas. Žūdamas kovoje už Ispanijos liaudies laisvę, jis sau pasistatė garbės paminklą.

— **Mendozoje** 18. 1. 38 penki maskuoti plėšikai apiplėšė tos provincijos banką, pasigrobdami 111.000 pezų. Policija stropiai jų ieško.

— **Latvijos** u. r. ministeris Vilhelms Munters, pasibaigus Tautų Sąjungos posėdžiams, iš Ženevos vyksta Romon.

—**Argentinos** valstybės pajamų ir išlaidų sąmata 1938 metams specialės parlamento komisijos numatyta 956.000.000. pezų sumoje.

ISPANIJOS KARE ŽUVO ARGENTINOS LIETUVIS

ISPANIJOS PILIETINIS KARAS JAU KAINAVO 25.000.000.000 PEZETŲ

Sausio 18. 1938 prasidėjo devynioliktas Ispanijos pilietinio karo mėnesis. Per pusantrų karo metų visas pasaulis įsitikino, kad karą laimės respublikonai, kurių pozicijos jau daug stipresnės už fašistines pozicijas.

Dabartiniu laiku karinė uniforma Ispanijoje dėvi pusantro milijono žmonių, kurių pusė visuomet kovoja frontuose. Fašistinę kariuomenę sudaro daugumoje italai ir Afrikos maurai. Vien italų Franko kariuomenės eilėse esą 50.000, o visa jo armija apie pusės milijono Respublikonų kariuomenės eilėse svetimų savanorių yra apie 12.000, kurių tarptautinės brigados dabar papildomos 50-čia nuošimčių ispanų. Respublikonų kariuomenė bent 100.000 vyrų skaitlingesnė ir nesulyginamai stipresnė, negu fašistinė.

Kovose prie Teruel, kurias laimėjo respublikonai, užmuštų ir sužeistų skaičius pasiekė 75.000 žmonių. Viso per pusantro pilietinio karo meto į kapus ir ligoninėsna nuvaryta daugiau vyrų, negu visa dabartinė abiejų kariaujančių pusių armija. Be karinių užpirkimų, pilietinis karas jau kainavo dvidešimts penkis milijardus pezetų.

Nors tarptautinis fašizmas pilietinį Ispanijos karą išprovokavo, bet atrodo, kad tas karas taps ne vien nekaltų gyvybių, bet ir fašistinio slibino kapu.

ŠIAUTOS VERSMIŲ DARBININKŲ STREIKAS INDIJOJE

Trys tūkstančiai naftos šaltinių darbininkų Chauk rajone paskelbė streiką. Streikuojanti darbininkai yra Indijos gyventojai, kurie buvo begaliniai išnaudojami. Je reikalauja 53 denų apmokamų atostogų. Anglijos valdžia naftos šaltinius apstatė policija.

— **Italijos** diktatorius nustojęs vilties nugalėt Ispanijos liaudį, ieško būdo parsigabenimui iš Ispanijos dar nepabaigtų išmušt savo juodmarškinių.

— **Vokietijos** karininkų delegacija ruošiasi Varšuvon, revizitui.

TRYS BRAZILIOKAI IŠ RIO FORDUKU NUVYKO Į NEW YORKĄ

New Yorko miesto galva La Guardia 13. 1. 38 iškilmingai priėmė tris Brazilijos turistus komendantą Leonid Borges de Oliveira, mekaniką Mario Fava ir pasažierą Francisco López, kurie senovišku automobiliu „For T" iš Rio nuvyko į New Yorką. Kelionėje jie išbuvo pusdešimtų metų. 15.896 kilometrus jie važiavo keliais, 829 kilometrus projektuojamais keliais ir 3.691 kilometrą laukais.

Camille Chautemps sudaręs naują Prancūzijos vyriausybę iš radikalų.

NAUJI U. S. A. AMBASADORIAI

Vašingtono vyriausybė paskyrė savo naujus ambasadorius: Norman Armour į Čilę, Joseph Kennedy į Angliją ir Hugh Vilson į Vokietiją.

— **Irkutsko** kompartijos sekretorius A. Ščerbovas Sovietų parlamente 14. 1. 38 Maskvoje pasakė, kad sudarymas parlamento didžiumoje iš slaptosios policijos tarnautojų yra kaipo kompensacija kovotojams prieš trockistus, bukharinistus ir sabotažninkus. Ščerbakovui pritarė visi parlamento nariai gausiu delnų plojimu.

NEPASITIKĖDAMI FRANKUI ITALAI ATŠAUKĖ SAVO PULKUS IŠ MŪŠIO LAUKO

Pranešama iš Londono, kad Fabian Vidal dienraštyje „La Vanguardia" išskaičiuoja visą eilę Franko klaidų. Romos generalinis štabas nepasitiki daugiau ne vien Franko strategija, bet pradeda reikšt abejones del jo „idealo" bendrai. Ypatingai skubiai Franko žvaigždė pradėjo gesti fašisatms pralaimėjus mūšius prie Teruelio.

Italijos kariuomenės pulkai tapo atitraukti iš pirmųjų linijų Ispanijoje. Nors sakoma, kad italai atitraukti užpakalin del kilusių abejonių apie iš žydų kilusio Franko „nuoširdumą" Musolinio idealui, bet faktinai italai del to atitraukti, kad jų pačių kariuomenės eilėse įvyko maištai ir atsisakymas šaudyt nekaltus Ispanijos gyventojus.

Atsitraukusius iš pozicijų italus fašistai bando pakeisti naujai importuojamais ir Afrikos maurais.

APLANKYKITE ALBINĄ VAŠKEVIČIŲ

Jaunas lietuvis jūrininkas Albinas Vaškevičius, kuris iššokęs iš anglų laivo plaukė 121 kilometrą, dar tebelaikomas jūrininkų departamente, saloje Demarchi, Bokoje, prie tos vietos, kur sustoja Mihanovich laivai iš Montevideo. Jį aplankyti galima kasdien nuo 13 iki 16 val.

Vaškevičius gal bus įleistas Argentinon, bet turi laukti, kol ateis Certificado de Bueno Conducta (ištikimybės liūdimas) iš Lietuvos. „A. L. Balsui" Albinas Vaškevičius parašė platų straipsnį apie savo pergyvenimus, kurį aplinkybėms išsiaiškinus, paskelbsime.

Vyrai, buvusieji Lietuvos kariai, nuneškite savo draugui laikraščių, knygų ir tabako, nes jis iš vandens tapo ištrauktas pusnuogis, o lankytojų iš lietuvių tarpo kaip ir neturi.

— **Japonija** stato 3.500 naujų karo orlaivių. Tam tikslui išleisdama 26.000.000 yenų.

— **Jugoslavijos** premjeras Stojadinovich pereitą savaitę lankėsi Berlyne.

IŠRINKTA SOVIETŲ PARLAMENTO UŽSIENIŲ REIKALŲ KOMISIJA MASKVOS KREMLIUJE

Kaip žinoma, Sovietų parlamentas išrinktas didžiumoje iš valdžios paskirtų kandidatų išstačius tik po vieną kandidatą. Posėdžius Maskvos Kremliuje parlamentas pradėjo sausio 12, 1938.

Užsienių reikalų parlamento komisijos pirmininku išrinktas A. A. Zdanov, Leningrado kompartijos komiteto sekretorius. Tos komisijos nariais išrinkti Berya, Transkaukazo kompartijos sekretorius, Hekhlis — raudonosios kariuomenės politinio departamento viršininkas, Krušfin — Maskvos socialistų partijos sekretorius. Teisių komisijos pirmininku paskirtas Iecdušenko iš Kijevo, biudžeto komisijos pirmininku — Ivan Sidorov. Dimitri Manuilski iš Maskvos, bet delegatas nuo Karakstono, paskirtas u. r. komisijos nariu.

KOVA SU VENEROS LIGOMIS

„La Liga Argentina de Profilaxis Social" įteikė vyriausybei ir senatoriams, o taipgi išsiuntinėjo visiems svarbesniems laikraščiams savo memorandumą, kurį pasirašo tos kovai su veneros ligomis organizacijos pirmininkas Alfredo Fernandez Verano ir sekretorius Armando Ascebi.

Rašte plačiai išdėstoma slaptų paleistuvystės namų egzistavimas įvairiuose miestuose ir miesteliuose. Kaip kad viešieji visoj respublikoj tapo uždaryti, taip siūloma panaikinti ir slaptuosius paleistuvystės namus.

Taipgi kreipiama vyriausybės dėmesis į tai, kad yra peržengiamas įstatymas 12.331 ir venerinės ligis po senovei plečiasi. Siūloma griežtai kovoti su šundaktariais ir klinikomis, kuriose veneros ligoniai tik apgydomi, bet nėra galutinai išgydomi.

Minėtas memorandumas sukėlė plačius komentarus spaudoje ir vyriausybė eina pagelbon minėtai organizacijai, jos kovoje su veneros ligomis, kurios norima visiškai išnaikinti Argentinoje.

— **Argentinos** vyriausybė vėl pasiuntė stambias pašalpų sumas nuo sausros nukentėjusiems Santiago del Estero gyventojams.

— **Argentinos** meteorologijos geofizikos, hidrologijos ir agrikultūros komisija, kurią sudaro A. Johanser, A. S. Pico, M. B. Martinez, J. Hualde ir C. Capart 1. 38 laivu „Pampa" išvyko į salas Orcadas, kad pakeisti ten nuo pereito vasario mėnesio dirbančią mokslininkų komisiją.

— **Prancūzijos** policija Paryžiuje areštavo naujas maišagalvių („encapuchados") grupes, kurios, pasinaudojant ministerių kabineto kriziu, bandė atgaivinti fašistinę akciją.

— **Japonijos** imperialistai, užsigavę, kad kiniečiai nepriima okupantų siūlomos taikos, nutarė smarkiau terorizuoti Kiniją.

— **Italija** labai susirūpino, kad U. S. A. vyriausybė atsisakė pasirašyti su ja prekybos sutartį U. S. A. boikotuoja Italiją ir nepripažįsta teisėtu aktu Etiopijos okupavimą.

— **Vašingtono** žiniomis, dviejų savaičių bėgyje U. S. A. teritorijoje gavo darbą 150.000 bedar-

AMNESTIJA „A. L. BALSO" SKOLININKAMS PRATĘSIAMA IKI VASARIO ŠEŠIOLIKTAI, 1938. VISI KAS GAU-

davo propagandinius numerius, ar del pakeitimo gyvenamosios v i e t o s bei kitų priežasčių neatnaujino prenumeratų, nemokėdami senų skolų gali naujai užsiprenumeruoti už 5 pezus ištisiems 1938 metams ir nemokamai atsiimti „A. L. Balso" kalendorių šiems metams, kuris yra vienintėlis Arg. lietuvių kalendorius.

ARGENTINOS LIETUVIŲ
BALSAS
Bs. Aires, Sausio 20, 1938.

Nauji Taikos Keliai

Viso pasaulio spauda komentuoja Prancūzijos u. r. ministerio Delboso pasitarimus su Lenkijos, Čekoslovakijos ir Rumunijos užsienių reikalų ministeriais. Delboso kelionės tai buvo naujų kelių ieškojimas Europai. Prancūzai su anglais deda visas pastangas, kad suartint Lenkiją su savo sąjungininkais — Čekoslovakija ir Sovietų Rusija. Taip-gi norima rasti išeitis apdovanot Vokietiją kolonijomis, kad ji nepultų kaimynų ir nepradėtų naujos pasaulinės žmonių skerdynės.

Šį klausimą nuodugniai gvildena K. Vaišnius „Vilniaus Žodyje". Tarp kita ten skaitome:

„Sprendžiant iš ligšiolinių prancūzų ir anglų pareiškimų tenka pastebėti, kad Prancūzija ir Anglija mėgina daryti vokiečiams nuolaidų. Tai kolonijų byloje. Jau atvirai ir plačiai rašoma, kad Prancūzija ir Anglija linkusios Vokietijai grąžinti jų prieš karą turėtas kolonijas. Nes, kaip žinome, iš pralaimėjusios pasaulinį karą Vokietijos buvo atimtos, tarp ko kita, ir kolonijos. Šalia to dar anglai ir prancūzai žada vokiečiams jų prieškarinėse kolonijose kai kurių ūkiškųjų palengvinimų (privilegijų).

Ji be siūlomų Kamerūno ir Togo kolonijų, kurios yra po karo Prancūzijos žinioje, dar nori išreikalauti Belgijos Afrikoje Kongo ir Portugalijos Angolos kolonijų. Tik šias kolonijas gavę vokiečiai sakosi nurimsią. Taip bent mano, kad buvę pareikšta Berlyne anglų min. Halifaksui.

Paaiškėjus vokiečių norams į belgų Kongo koloniją Belgijoje kilo didelis vokiečiais pasipiktinimas. Berlynas buvo priverstas pareikšti kad tai esąs tik „vieno" vokiečių buvusio finansų mn. dro Šachto asmeniškas nusistatymas ir reikalavimas... Toks pareiškimas nieko neįtikina. Neįtikino ir belgų, kurie ne taip seniai pasirašė draugingumo sutartį ir kurių neitralitetą garantavo vokiečiai. Taip ir išeina su vokiečias: vieną dieną žada neliesti valstybės sienų, kitą jau dieną tą pasižadėjimą sulaužo.

Už kolonijas prancūzai ir anglai iš vokiečių reikalauja pasižadėti neliesti Europos valstybių dabartinių sienų ir sumažinti ginklavimąsi. Jeigu jūs nepulsite savo kaimyninių valstybių ir liausitės taip ginklavęsi, kaip ligšiol, tai mes jums duosime kolonijų -- taip kalbėjęs anglų min. Halifaksas su vokiečių politikais.

Vokiečiai gaus ar negaus kolonijų, tačiau savo norų prisijungti Austriją ir atplėšti Čekoslovakijos vokiečių gyvenamos dalies neatsisako. Nenori prancūzams ir anglams pasižadėti, kad nelies Dansko, Lenkijos, Lietuvos, Latvijos, Estijos ir Sovietų Sąjungos sienų. Iš vokiečių pareiškimų matyti, kad jie dabar nori kolonijų ir „laisvų rankų" Vidurio ir Rytų Europos valstybių atžvilgiu. Taip pat negalvoja ir apie ginklavinir.osi sumažinimą.

Neužilgio galimas Prancūzijos, Anglijos karas Kinijoje su Japonija verčia prancūzus ir anglus stropiau rūpintis Europos reikalais ir joje taikos išsaugojimu. Delto turime prancūzų anglų pastangas greičiau baigti Ispanijos karą, nežiūrint, kas jį laimėtų: vyriausybė ar maištininkai, delto prancūzų ir anglų vardu va žinėdamas dabar po Vidurio Europos valstybes kalba min. Delbosas.

Min. Delbosas, kaip ir buvo laukta, aptarė su min. Becku Lenkijos — Čekoslovakijos, Lenkijos — Sov. Sąjungos santykius, lenkų pretenzijas į kolonijas ir lenkų nusistatymą del Vokietijos, Italijos ir Japonijos sudarytos prieškomunistinės sutarties. Leidžia lenkų spauda gandų, kad Lenkija vėl galėsianti gauti Prancūzijoje paskolą. Paskolos, žinoma, dykai niekam nedalijamos. Dykai jos negaus ir Lenkija. Ji turės daryti didelių Prancūzijai nuolaidų, pagerinti savo santykius su Čekoslovakija, pataisyti su Sov. Rusija, lygiai ir išvardytos valstybės turės daryti nuolaidų Lenkijai.

Spaudoje nesimatė žinių apie tai, ar min. Delbosas palietė su min. Becku Lenkijos Lietuvos santykius, tačiau reikia manyti, kad ir apie tai buvo kalbama, juo labiau, kad Vokiečių spauda plačiai rašo, kad po min. Delboso atsilankymo min. Beckas rengiasi važiuoti Rygon ir tas važiavimas yra susijęs su Lietuvos Lenkijos santykiais."

Švietimo Skauduliai

„Vilniaus Žodyje" skaitome: „Paskutiniu metu gauname visą eilę korespondencijų apie lietuvių kalbos būklę pradžios mokyklose.

Švietimas yra opus klausimas. Mokykloje kristalizuojasi jaunųjų piliečių būdas, galvosena. Nuo vyraujančios mokykloje auklėjimo dvasios ir auklėjimo metodų priklauso jaunosios kartos ateitis, o kartu tautos krašto ateitis.

Privalančius Lenkijos valstybė je auklėjimo dėsnius žinome ir prieš juos nieko turėti negalime. Taip pat žinomi yra atsakingųjų veiksnių pareiškimai, kad Lenkijos valstybėje nėra tendencijų kitų tautų nutautinti, kad nesiekiama lietuvių kalbos iš mokyklų pašalinti. Tačiau del vyraujančių kai-kuriose mokyklose auklėjimo metodų, del anksčiau minėtų dėsnių įgyvendinimo turime rimtų pastabų.

Kiekviena tauta savo teises šviestis gimtąja kalba gynė ir gina, ginsime ir mes. Gyvenamasis laikas, galbūt, nėra patogus kelti aikštėn panašius skaudulius. Tačiau jų nutylėjimas dalyko esmės nepakeičia, priešingai, tik pagilina žaizdas. O juk, rodosi, valstybė nėra suinteresuota, kad jos piliečiai jaustųsi antros rūšies piliečiais, kad jaustųsi skriau džiamais. O kaip gi gali jaustis tie lietuviai valstiečiai, jeigu valdininkas - mokytojas ignoruoja lietuvių kalbą, atideda lietuvių kalbos pamokas į patį galą, tikybos nedėsto lietuviškai, o pagaliau (Pošiūnuose ir Vasiūnuose, Tverečiaus valsč.) draudžia lietuviškai kalbėti?

Šitokia būklė yra žalinga visais atžvilgiais, o visų pirma augančios kartos sveikam, nesužalotam būdui. Tai turėtų rūpėti ir valstybei.

Šie dalykai yra keliami aikštėn ne tam, kad kiršinti, bet tam, kad panašūs reiškiniai iš gyvenimo būtų visu griežtumu pašalinti, kad neatsakomingieji santykių drumstėjai būtų sudrausti, kad sprendžiamieji veiksmai atkreiptų į tai savo dėmesį. Pagalios tam, kad tarp skelbiamų kultūrinės tolerancijos ir gyvenimo tikrovės nebūtų priešingumų".

Antifašistų Sąjunga

„Boletin de Informacion" praneša, kad susikūrė tarptautinė organizacija, turinti tikslą teikti pagelbą antifašistinėms draugijoms bei paskiriems jų nariams .Ji stengsis teikti ekonominę, sanitarinę, juridinę ir kultūrnę paramą antifašistams. Organizacija savo veikimą nori grįsti žmoniškumo, solidarumo principais, atmesdama bet kokį politikos ir religijos įsimaišymą, ir ji vadinasi Tarpt. Antifašist. są. Ji susideda iš sekcijų, kuriamų įvairiose valstybėse. Centras Ispanijoje, Valencijoje. Generalinę organizacijos tarybą sudaro: F. Montseny — Ispanijai, H. Ander sen — Švedijai, G. Kiner — Prancūzijai, E. Goldman — Anglijai, R. Roker — Jungtinėms Š. Amerikos Valst., L. Bertoni — Šveicarijai ir Z. Forteza — Urugvajui.

Daugybė pavyzdingų lietuvių šeimynų susikūrė susipažindami per savo vedybinius paskelbimus. Nori būt laimingas — pasiskelbk "A. L. Balse".

LIETUVOJE

LIETUVOS DAILININKAI NUTARĖ ĮSTEIGTI DAILĖS FONDĄ

Lietuvos dailininkų draugija buvo sukvietusi savo narių susirinkimą aptarti įvairiems dailininkų reikalams, kuriam pirmininkavo dail. A. Veleška.

Po d - jos centro organų pranešimų buvo nutarta įsteigti dailės fondą, kurio statutą pavesta paruošti d - jos valdybai ir jį vyk dyti praktiškai. To fondo lėšomis būtų paremiami gabiausi Lietuvos dailininkai. Be to, nutarta atgaivinti paišybos studiją, kurioje d - jos nariai galėtų keletą kartų per savaitę naudotis modeliais ir piešti paveikslus.

Iškeltas reikalas įrengti savo atelje. Tam reikalui siūlyta statyti bei išnuomoti naujas patalpas. Taip pat nurodytas reikalas susirūpinti d - jos narių rėmėjų intensyvesniu verbavimu, aptarta keli principiniai klausimai del Lietuvos dailininkų dalyvavimo 1939 m. Naujorke ruošiamoje pasaulinėje parodoje ir kt.

D - jos valdybą sudaro: pirm. Vizgirda, vicepirm. — A. Žmuidzinavičius, sekr. — J. Steponavičius, ižd. — A. Gudaitis, turto globėjas — A. Tamošaitis ir nariai — J. Vienožinskis ir Ad. Smetona.

ŠIEMET PER TRIS METŲ KETVIRČIUS LIETUVOJE PRIAUGO 17.794 ŽMONĖS

Centralinio Statistikos Biuro duomenimis, pernai per rugsėjo mėn. visoje valstybėje buvo 1.208 jungtuvės, gimė 4.081 kūdikis, mirė 2.246 asm. ir priaugo 1.835 asmenys.

Iš viso pernai per pirmus devynis mėnesius buvo 14 tūkst. 142 jungtuvės, gimė 43.143 kūdikiai, mirė 25 tūkst. 354 asm. ir priaugo 17 tūkst. 794 asm. (1936 m. — 21. tūkst. 359, 1935 m. — 17 tūkst. 769).

1939 — 40 M. ĮVYKS VISUOTINIS LIETUVOS ŽEMĖS ŪKIŲ SURAŠYMAS

Centralinis statistikos biuras jau ruošiasi visuotinam Lietuvos žemės ūkio surašymui, kuris bus 1939-40 m. Biuras yra nusistatęs visuotinius Lietuvos žemės ūkio surašymus daryti kas 10 metų, o dalinius — kas 5 m. Paskutinis visuotinis surašymas ūkių buvo 1930 m., o dalinis — 1935 m.

— Pakeista pilietybės įstatymas ta prasme, kad asmenys gyvenę užsieniuose dvejus ar daugiau metų, neteks Lietuvos pilietybės, išskyrus atsitikimus, kai vidaus reikalų ministeris pripažins teisėtu kurio Lietuvos piliečio gyvenimą užsieniuose.

DOMININKONAI IR PRANCIŠKONAI VARŽOSI DEL ĮTAKOS TRETININKUOSE

Ligšiol Lietuvoje tretininkus organizavo pranciškonai, bet dabar iš Romos esą gavę leidimą tretininkus organizuoti ir domininkonai, nes jų patronas Šv. Domininkas buvęs įsteigęs tretininkų orginą.

Ligšiol domininkonai organizavo tik šv. Domininko rožančiaus brolijas (Raseiniuose, Kaune, Merkinėje ir kt), o dabar rengiasi pradėt ir tretininkus organizuoti, bet tuo reiškia nepasitenkinimą pranciškonai.

AIŠKINAMA KAS NUŽUDĖ VELIUONIŠKĮ VEŽIĄ GRIBLATĄ

Lapkričio 18 d. iš ryto Kulautuvos kurorto miške rastas užmuštas pil. Saja Grinblatas, 22 metų amžiaus. Kriminalinė policija nustatė, kad Grinblatas nužudytas apiplėšimo tikslais. Įtariamas vilijampoliškis Vaitkevičius, jau kelisyk baustas už vagystes ir kt. nusikaltimus. Vaitkevičius areštuotas. Tardo tardytojas p. Žukauskas.

ŽEMĖS MOKESČIAI 1938 M. NEBUS SUMAŽINTI

Esą pabrangę gyvuliai ir kiti žemės ūkio produktai ir ūkininkams lengviau verstis, tai 1938 m. žemės ūkio mokesčių sumažinimo nenumatoma.

Iš tų 10 nuošimčių per metus susidarą apie pusantro milijono litų, kurie ir numatomi skirti kaimo sveikatos ir medicinos pagalbos tiekimo reikalams.

NUBAUDĖ MOTERĮ UŽ KOMUNISTINĮ DARBĄ

Lapkričio 20 d. Kariuomenės teismas Kaune sprendė Kauno miesto gyventojos M. Levitanienės, kaltinamos komunistiniu veikimu.. Kariuomenės teismas Levitanienę pripažino kalta ir nubaudė šešeriais metais sunk. darbų kalėjimo.

— Gruodžio 8 — 14 d. Egipte, Kairo mieste vyko Tarptautinis Oftalmologijos Kongresas. Šiame Kongrese Lietuvai atstovavo Vytauto D - jo universiteto vyr. asist. gyd. V. Avižonis. Kongreso metu, atseit pertraukomis, posėdžiavo ir Tarptautinės Organizacijos kovai su trachoma atstovai, čia Lietuvos Akių Gydytojų Draugijai atstovų buvo irgi gyd. V. Avižonis.

— Vidaus reikalų ministerija ateinančiais metais numato įsteigti apie 200 vadinamųjų sveikatos punktų, kuriems sąmatoje numatoma paskirti apie 1.000.000 litų.

VAISTINIŲ MOKINIAI TURĖS TURĖTI BRANDOS ATESTATUS

Šiemet Lietuvos vaistininkų d - ja ypatingai kėlė reikalą didesnio bendrojo išsilavinimo cen zo vaistinių mokiniams. Buvo pageidauta tokiems mokiniams nustatyti 8 kl. mokslo cenzą.

Kaip teko patirti, atitinkamose įstaigose Liet. vaistininkų d-jos pageidavimai buvo išklausyti ir dabar vaistinių mokinių cenzo klausimą ruošiamasi sutvarkyti keičiant įstatymą pagal vaistininkų pareikštus pageidavimus.

MEDIS UŽMUŠĖ DARBININKĄ

Jonaičių miške, Papilės vl., krintantis medis sunkiai sužalojo darbininką Jurašių Stasį, kuris, nuvežtas į ligoninę tuoj mirė.

— **Kaune,** Šančiuose gyvena eilinis darbininkas, pirmiau dirbęs prie Kauno miesto viešųjų darbų, juodadarbis Jonas Rozga, apie 45 m. amžiaus. Prie viešųjų darbų uždirbo labai nedaug, sunku buvo pramaityti šeimą. Nutarė daugiau nedirbti prie viešųjų darbų ir ieškoti pelningesnio darbo. Nusipirko dažų, storo popierio, pasidirbo iš medžio rėmelių, ir pradėjo piešti akvarelinius vaizdelius. Nupiešęs nuneša į turgų parduoti. Daugiausia piešia gamtos vaizdelius. Žmonės jo paveikslėlius pirko ir mokėdavo vieną litą. Jis vėliau ėmė jų piešti tūkstančiais pardavinėti ne tik Kaune, bet ir Šiauliuose, Panevėžyje, ir kituose miestuose. Sakosi neblogai uždirbąs. Vaikus leidžiąs mokslan. J. Rozga piešti pramoko iš savęs ir dabar savo amatu patenkintas.

— Kariuomenės šventės proga Valstybės Prezidentas pakėlė į brigados generolo laipsnius: kariuomenės vadą gen. št. pulk. S. Raštikį, kariuomenės štabo viršininką gen. št. pulk. J Černių ir avijacijos viršininką inž. pulk. A. Gustaitį.

— Gruodžio 9 — 11 d. Kaune posėdžiavo Tarptautinė Geležinkelių Konferencija. Svarstyta susisiekimo patobulinimo klausimai. Konferencijoje dalyvavo, be lietuvių, keturi Vokietijos geležinkelių atstovai, po vieną Latvijos ir Estijos geležinkelių atstovą ir Sovietų Sąjungos geležinkelių delegacija.

— Dvarininkai rašo peticiją į Seimą, kad greičiau būtų išmokėtas atlyginimas už nusavintus dvarus. Atlyginimas, tarp kita ko, numatomas ir mišku. Pagal „Sekmadienio" žinias, tokią peticiją pasirašysią per 100 dvarininkų. Ligi šiolei jau atlyginta 150 dvarininkų.

VIEN TIK TAMSTAI

mes sukūremė šį puikų patarnavimą kurį taip įvertina daugelie tukstančių mūsų klijentų.

SAGŪMĄ — GREITŪMĄ — EKONOMIŠKŪMĄ

teikia Tamstai

MŪSŲ PINIGŲ PERSIUNTIMAS
MŪSŲ TAUPOMOJI KASA
MŪSŲ LAIVAKORČIŲ PARDAVIMAS
MŪSŲ PATARNAVIMAS LAIŠKŲ SAUGOJIME
Jei TAMSTA ESI PATENKINTAS

męs esame užganėdinti nes esame Tamstos tikri draugai ir mūsų NAUJAS RŪMAS yra pastatytas Tamstos geresniam patogumui ir patarnavimui kad kaip to užsatarnauj didelis mūsų Banko draugas.

APLANKYK TAMSTA MUS - SAVO NAUDAI-
MATYSI KAIP BUSI APTARNAUTAS

LIETUVIŲ SKYRIŲ

BANCO HOLANDÉS UNIDO

BUENOS AIRES SKYRIUS

CENTRALINĖ ĮSTAIGA:
B-mé. Mitre 234

AGENCIJA:
Corrientes 1900

Istoriškas Lietuvių Centro Susirinkimas

Nubalsavus Lietuvių Centro ir d - jos „Lietuva“ susiliejimą į vieną organizaciją, susirinkimo dalyviai vietoje sukėlė $ 755.00 kapitalo naujo sklypo užpirkimui. Išrinkus Vykdomąjį Komitetą 1938 metams, nutarta suruošt Dr. Basanavičiaus minėjimą ir energingai ruoštis prie jo vardo kultūros rūmų statymo Villa Lugane

Pereitą sekmadienį, 16. 1. 38, provizorinėse Dr. Jono Basanavičiaus vardo Lietuvių Centro patalpose Villa Lugane įvyko visuotinas Lietuvių Centro narių susirinkimas.

Atidarius susirinkimą Lietuvių Centro pirmininkui Al. Mičiūdui, dienos prezidijuman išrinkti L. Bernotas — pirmininku ir L. Rysselis sekretoriumi.

Susirinkimas išklausė L. Ryssel io patiektą Lietuvių Centro kasos ir turto apyskaitą, iš kurios paaiškėjo, kad grynas L. C. kapitalas jau siekia $ 3.318,13.

Susirinkimas dėkojo pereitų metų Lietuvių Centro Vykdomąjam Komitetui už tikrai didelį pasidarbavimą Lietuvių Centro ūgdymo darbe. Pakartotinai prašomas Vykdomasis Komitetas likti ir šiems metams, visgi nesutiko, bet jo nariai prašė susirinkmą išrinkti kitus veikėjus L. C. vadovybėn, kad naujomis jėgomis darbą pavaryti pirmyn gigantiškais žingsniais, o visi senojo Vykdomojo Komiteto nariai priketino kaip dirbo, taip ir dirbti Lietuvių Centro labui.

Einant Lietuvių Centro statutais, slaptu balsavimu tapo išrinktas L. C. Vykdomasis Komitetas iš šių mūsų visuomenės veikėjų:

A. Kairys — pirmininkas, A. Misiūnas — vicepirmininkas, Jonas Urbanavičius — iždininkas, J. Gučas — I. sekretorius, Ad. Jankauskas — II. sekretorius, Leonas Rysselis — buhalteris, Jokūbas Sprindys — administratorius, Ant. Morkūnas — adm. padėjėjas, Juozas Rudaitis — archyvo vedėjas. Revizijos komisija: Ant. Davidėnas, Al. Vaicekėnas ir L. Bernotas.

Susirinkime dalyvavo draugijos „Lietuva“ delegatai p-ia E. Ryssel ienė ir St. Džiugis. Susirinkimo sekretorius L. Rysselis perskaitė pereito L. C. narių susirinkimo protokolo tas vietas, kuriose gvildenama d - jos „Lietuva“ pasiūlymas susijungti su Lietuvių Centru vienon organizacijon. Čia pat d - jos „Lietuva“ delegatai patiekė visiškai priimtiną propoziciją, kurią įgyvendinus mūsų demokratinės visuomenės centras gauna galimybę koncentruoti aplink save plačias mases ir realizuoti tą didelį kultūros darbą, kurį užsibrėžė, būtent Dr. J. Basanavičiaus vardo Rūmų statybą, kaipo kultūrinio židinio centrą, įamžindami Lietuvių tautos nepriklausomybės atgaivintojo vardą šio kontinento lietuvių kolonijoje. Sveikintinas susijungimas įvyko. Lietuvių Centras ir d - ja „Lietuva“ tapo viena bendra organizacija, kuri savo žemės skypuose ir statys Dr. Basanavičiaus vardo Rūmus — tautiniai - kultūrinį kolonijos židinį, kurio kūrimo darbas jau gerokai pastūmėtas pirmyn. Pažymėtina, kad Daktaro Basanavičiaus gerbėjai šį kilnų darbą dirba apsišarvavę kilniais idealais, su milžinišku pasišventimu, del to be jokių pašalpų jau didelį realų darbą nudirbo, tuom tarpu, kada šelpiamas elementas už išmėtytas pašalpas jokios nuosavybės neįgijo kolonijai ir pasitenkina vien tarpusavėmis piautynėmis ir griaunamuoju „darbu“.

Čia pat susirinkimo dalyviai, dar vieno Lietuvių Centrui gretimo sklypo užpirkimui paaukojo: Po $ 10,z0: A. Kairys, K. N. Norkus, Pr. Ožinskas ir J. Gučas. Po $ 5.00 aukavo: A. Morkūnas, St. Džiugis ir L. Bernota. Viso aukota $ 55,00. Paskolas suteikia: Po $ 100.00: L. Rysselis, E. Ryssel ienė, A. Kairys, J. Rudaitis, A. Sabutis, J. Urbanavičius ir G. Aleliūnas. Viso paskolos $ 700.00, kas sykiu su aukomis sudaro $ 755.00.

(Trečią lotą Lietuvių Centras nupirko 17. 1. 38, greta jau dviejų pirmųjų, už $ 1.361.00. Gerb. A. Kairys tam tikslui paskolino net tūkstantį pezų).

Šis gražus gestas lai būna paraginimu visiems Argentinos lietuviams nieko nelaukiant savo nors kukliausiomis išgalėmis prisidėti prie Dr. Basanavičiaus vardo kultūrinio židinio juo didingesnio realizavimo. Sukrusti reikia dabar, kad atmokėti paskolas kilniems asmenims, kurių paskolos dėka tapo suspėta užbėgt spekuliantams už akių ir nupirkt taip reikalingą L. C. gretimą lotą.

Tarp kita, susirinkime tapo perskaityti du protokolai „A. L. Balso“ Redakcijoje įvykusių L. C., S. L. A. Centro, S. L. A. Val. Als. sk. ir „A. L. Balso“ atstovų susitarimų minėti 20-ties metų Lietuvos nepriklausomybės sukaktuves „Jose Verdi“ teatre 19. 2. 38 ir visų organizacijų atstovų pasitarimo, įvykusio 15. 1. 38. Lietuvos Pasiuntinybėje, protokolas. Į susirinkusius padarė gero įspūdžio nutarimas bendro minėjimo, įvykstančio „Jose Verdi“ teatre 19. 1. 38 pelną paskirti lygiomis dalimis visoms trims Buenos Aires lietuvių mokykloms: Tumo - Vaižganto vardo mokyklos statybos fondui, Dariaus ir Girėno vardo neturtingų mokinių prieglaudai ir Dr. J. Basanavičiaus vardo prie Lietuvių Centro be pašalpų veikiančiai ir daugiausia mokinių turinčiai popietiniai lietuvių mokyklai.

Pasibaigus susirinkimui, daugelis narių pasiliko darbuotis piknike, kurie kas sekmadienis įvyksta Lietuvių Centro nuosavybėje, c. Tabare 6962, Villa Lugano, Bs. Aires miesto centro ribose. Visuomenė turėtų juos kuo skaitlingiausia lankyti, nes apart kulturingo pasižmonėjimo ant lietuviškos žemės, atsilankymu paremiama Dr. Basanavičiaus vardo kultūrinio židinio kūrimas kolonijai.

B. K. Algimantas

APŽVALGA

LIETUVIŠKAS BALSAS ANGLIŠKAI

U. S. A. lietuvių pažangusis jaunimas baigia paruošiamąjį darbą išleidimui anglų kalba žurnalo „Voice of Lithuanian-Americans“ — Amerikiečių Lietuvių Balsas.

„Laisvė“ 20. 12. 37. talpina iš anksto tą žurnalą užsiprenumeravusių asmenų statistiką. Viso jau surinkta 288 prenumeratos.

Jei su sausio pabaiga — rašo leidėjai — turėsime 500 prenumeratorių ir 1.000 dolerių aukomis, tai su vasario mėnesiu žurnalas jau išeis.

Adresas: „Voice of Lithuanian - Americans“, Box 38, Sta W, Brooklyn, N. Y., U. S. A.

PERDAUG NORĖDAMI VISKO NUSTOJA

Katalikiški Lietuvos kunigai prisilaiko viduramžių sistemos kovai su jų bizniui gręsiančia civilinė metrikacija. Kovai prieš kulturingą ir tautai bei valstybei naudingą reiškinį kunigai mobilizuoja davatkas ir vaikus.

Piliečiams įgriso civilinės metrikacijos reikalais lankyt klebonijas ir mokėt pinigus svetimos valstybės (Vatikano) agentams. Taigi Lietuvos inteligentija, kad išsigelbėt nuo pralobusių Romos agentų, visiškai atsisako jiems primestos religijos ir priima mahometonų tikybą.

Taigi, valdžiai vilkinant civilinės metrikacijos įstatymo įvedimą, Lietuvos piliečiai ieško išsigelbėjimo nuo to kulturingo įstatymo įvedimo priešininkų ir priima mahometonų tikybą.

„LIETUVIŲ SALA“

„Lietuvos Vaiko“ d - jos leidžiamame, M. Nemeikšaitės redaguojamame Lietuvos vaikų žurnale „Vyturys“, 11 nr. p. m. „Čia man įdomu“ skaitome Daumantėlio apysaką — Lietuvių sala. Apysaka prasideda:

„Tarp Brazilijos ir Paragvajaus valstybių teka labai plati Paranos upė. Toje upėje yra daug mažų ir didelių salų. Jose nuo senų laikų gyvena indėnai“.

Toliau minimi Argentinos Rosario miesto lietuviai bedarbiai — Bružnas, Lebedys, Baubnys ir Šliurpa, — nužygiavę ir apsigyvenę saloje, tarp indėnų, o kuomet pakildavo Paranos vanduo, jie palypėdavo į medžius ir gyvendavo tarp šakų pasidarytuose nameliuose, kaip garniai...

Beje, tie Rosario lietuviai bedarbiai, paskui tapę žuvininkais, prieš porą metų buvo aprašyti „A. L. Balse“, jų grupei apsilankius mūsų laikraščio Redakcijoje.

“Argentinos Lietuvių Balsas” yra Argentinos lietuvių balsas.

Atsiimkite Argentinos Lietuvių Balso KALENDORIŲ 1938 M.

100 puslapių, naudingos informacijos, moksliniai straipsniai, literatūra, iliustracijos, poezija.. Tai vienintėlis. Argentinos lietuvių kalendoriuis 1938 metams. Prisiųsdami „A. L. Balso” prenumeratą 1938 metams — $5.00 m/n — kalendorių gausite nemokamai. Užprenumeruojant “A. L. Balsą” saviems Lietuvon už $ 5.00 m/n metams, suteiksite ir Jūsų namiškiams galimybę gauti kalendorių nemokamai. Šiaip kalendorius atskirai parsiduoda po $1.00 m/n.

Prenumeratą siųsdani adresuokite:

“ARGENTINOS LIETUVIŲ BALSAS”

CASILLA DE CORREO 303 — BUENOS AIRES

Asmeniškai (nuo 8 ryto iki 8 vakaro) kreiptis:

INDEPENDENCIA 2706 — U. T. 45-1018

VENGIAMA AIŠKIOS ORIJENTACIJOS

Buenos Aires lietuvių kolonijoje dažnai organizacijų žmones girdi sakant:

—Buvo rašoma spaudoje, pranešime spaudoje, ir t. p.

Vienok, mano nuomone, nepakanka pasakyt „spaudoje“, bet reikia pažymėti, kuriame būtent laikraštyje. Paimsime tik vieną pavyzdį:

Pereitą sekmadienį turėjau malonumo dalyvauti Lietuvių Centro narių susirinkime. Iš kai kurių kalbėtojų ten taipgi girdėjau „spaudoje“, vieton pasakymo, kuriame laikraštyje taip ir taip buvo rašoma, kurin rašoma, etc.

Bandymas spaudos apibudinti tokiu bendru posakiu yra tolygus štai tokiam posakiui apie draugijas:

— Visos draugijos yra vienodos!

Gi tikrumoje gerai žinome, kad kalbant apie draugijas, reikia nurodyt organizacijos vardas ir kalbėt konkrečiai, nes antraip, nepatiekiant aiškios definicijos, posakis nesuteikia orijentacijos. O mano nuomone mūsų pačių sutvertos ir pasišventimu išlaikytos organizacijos yra skirtingos nuo pašalpinių burbulų. Taigi, kaip organizacijų, taip ir spaudos klausime nereikia vengti aiškios orijentacijos.

Tą patį pavyzdį praplėsdami mes žinome, kad Lietuvių Centro įstatus paskelbė ir visuomet teigiamai apie L. C. rašė „Argentinos Lietuvių Balsas“. O kita „spauda“ jį vadino „užmiesčio priemiesčio centreliu“, jau nekalbant apie tuos „organus“, kurie vien pamazgas ant Lietuvių Centro pylė. Išskiriant „A. L. Balsą“, visa anoji „spauda“ nesidrovėjo klaidinti visuomenę ir uoliai šmeižti Lietuvių Centro veikėjus, kada tik jie pradėdavo didesnę akciją už daktaro Basanavičiaus vardo kultūrinio židinio darbą. Kas tik buvo L. C. vadovybėje ir su pasišventimu dirbo, tą anoji „spauda“ priversdavo apginti „Argentinos Lietuvių Balse“. Faktai komplektuose. Anoji (sektantų) „spauda“ šmeižia pažangiosios visuomenės veikėjus, vistiek ar jie bus nepriklausomi, ar priklausys L. C. darbą remiančiam laikraščiui. Del viso to dalykus reikia vadinti savo vardais, tat greičiau išvystume giedrą Argentinos lietuvių kolonijoje.

P. Barauskas

KONTRAKTAI — PRAŠYMAI — VERTIMAI

rašomi

“Argentinos Lietuvių Balso”

Redakcijoje

INDEPENDENCIA 2706

Buenos Aires

U. T. 45 - Loria - 1018

Klausiant patarimo laišku, atsakymui reikalinga pridėti pašto markė už 30 centavų ir adresuot sekančiai:

ARGENTINOS LIETUVIŲ BALSAS

CASILLA DE CORREO 303,

Buenos Aires

Dr. SANTIAGO GOLDSTEIN

Vokietis gydytojas, kuris gydo lietuvius Argentinoje:

Spinduliai X — Ultravioletiniai — Analizai

PAVON 4159, LANUS, U. T.: LANUS 645

Priėmimo valandos nuo 16 iki 19 val.

Pereikalavus einą į namus į Avellanedą, Piñeiro, Alsiną, —— Dock - Sud, Villa Crespo, Centran, etc. ——

Gydo visas moterų ligas. Gimdymai ir vaikų ligos. Taip pat yra atskira klinika vyrams.

PASTABA: Dirbantieji žmonės gali susitart per telefoną del specialės priėmimo valandos.

FOTOGRAFIA “DOCK - SUD”

MARCOS RADALJ, sav.

Facundo Quiroga 1275 ir Facundo Quiroga 1407

U. T. 22 - 8327 Dock - Sud

Moderniškų fotografijų specialybė, aliejiniais dažais, paišeliais, ect. Telefonuokite, ateisiu į namus be jokio atlyginimo.

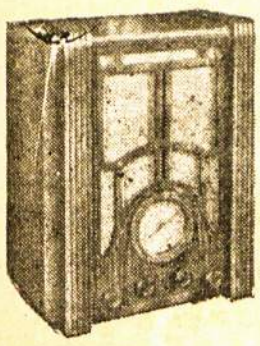

A. MUŠKETAS

Lietuvis radio technikas

Monaco 4423 (altura Sanabria 2700)

Villa Devoto — Buenos Aires

Fabrikuoja radio aparatus nuo mažiausio iki didžiausio. Vietiniam pasiklausymui beveik veltui, o kas nori girdėt Vokietiją, Prancūziją, Rusiją, Angliją ir Ispaniją — trumpųjų bangų aparatą pastatau į namus. — Taipgi sutaisau ir atnaujinu visokios aparatus, o taipgi įvedu elektros instalacijas. Pirs negu kreipsitės kitur — pasiteiraukite čia.

SPINDULIAIS X

NAUDOJASI LIGONIAI, KURIE ATEINA GYDYTIS Į

DIDELĖ KLINIKA AGRUPACIÓN MÉDICA ARGENTINA

GYDYTOJAI: Dr. A. Schvarzer, Dr. Q. Velasco, Dr. J. A. Rojas.

Plaučiai: Dusulys, Astma bronchitis.

Gerklė, Nosis, Ausys: Chroniški peršalimai, blogi išgydymai. Nosies užsikimšimai, blogas pasilsys. Gerklės užkimimas, ausų užsikimšimas.

Pilvelis, žarnos, užkietėjimas, blogas kvapas, akmenai.

Inkstai, skausmai, diegliai, ir t. t.

Venerinės ligos: SIFILIS (606 — 914), Blenorragija.

Moterų ligos: Atskirose konsultorijose pataisymas, pripažinimas ir stoka menstruacijų.

Vaikų ligos: Nevirškinimas, Rachitis, pavėluotas išsivystymas. Nurodymai vaikų auklėjimui.

PATARIMAI $ 5.— (Parodžius šį skelbimą patarimas $ 3.—) ir padaroma X spindulių nuotrauka.

GYDOMA LABAI PIGIOMIS KAINOMIS.

Priėmimo valandos: nuo 10 iki 12 ir nuo 15 iki 21 val.

SAN MARTIN 440

(TARP CORRIENTES IR LAVALLE)

IŠIMTINAI YDYTOJŲ PRIEŽŪRA ooo BE ooo PRAKTIKANTŲ IR BE SLAUGYTOJŲ

RUSIJOJE YRA VIRŠ 700 TEATRŲ

Prieškarinėj Rusijoj rusų buvo mažiau kaip pusė gyventojų, bet viso krašto teatrai buvo rusiški. Tik nekurios tautos — ukrainiečiai, gruzinai, armėnai, totoriai — teturėjo savo pusiaumėgėjiškus teatrėlius, visuomet neturtingus, iš aukų išsilaikančius ir esančius policijos priežiūroje.

Iš 700 su viršum sovietų teatrų, veikusių 1936 m. pabaigoj, rusų kalba dirbo 413; visi kiti įvairiomis kitomis kalbomis. Iki spalių revoliucijos buvo tautų, neturėjusių net savo rašybos (kumikai, kurdai ir t. t.), dabar turi savo teatrus, savo dramaturgiją.

Kirgyzų sovietiškoj respublikoj ligi 1917 m. menas buvo paliktas keliaujantiems po saulės iš degintas dykumas muzikantams ir dainininkams. Šiandien ten veikia 12 teatrų, kirgyzų, rusų ir kitomis kalbomis.

Rusų sovietiškoje federalinėje respublikoje, pačioj didžiausioj visoj Sovietų Sąjungoj, teatrai vaidina 35 kalbomis.

Jakutsko autonomiškoji respublika turi tik 500 tūkstančių gyventojų. Iki jos sostinės Jakutsko nuo pačios paskutiniosios geležinkelio stoties yra dviejų dienų lėktuvo skridimo atstumas. Bet šitoji mažutė sostinė turi savo tautišką teatrą su 35 vaidintojais, su savo orkestru. Turi teatro rūmus su 800 vietų.

200 su viršum teatrų aptarnauja kolchozus ir sovchozus. Kiekvienas toks teatras turi savo rajoną. Šitų teatrų vaidintojai dienomis keliasi iš vieno kaimo į kitą, o vakarais stato įvairiomis kalbomis Šekspyro, Gorkio r k. veikalus kolchozų ir sovchozų klubų scenoje. Šituos teatrus gausiai lanko įvairių tautų žmonės. Sovietų Sąjungos meno centro komitetas rūpinasi vienų tautų meną parodyti kitoms ir tas darbas turi didelį pasisekimą. Susidomėjimas mažumų teatrais yra labai didelis. Net pats didžiausias Sovietų Sąjungos operos teatras Maskvoje per gruzinų, kazokų ir kt. spektaklius negali sutalpinti visų lankytojų.

Įvairiomis Sov. S - gos tautų kalbomis veikalų statymas rusų teatruose ir rusų veikalų statymas kitų tautų teatruose stiprina kultūrinius ryšius tarp visų tautų.

Sovietų tautinių teatrų bendravimas daug kuo prisidėjo prie SSSR teatrų meniško augimo. Jų pastangomis išaugo didžių teatro meno asmenybių, iš tautų gilumos. Net seniausio rusų Maskvos Dailės Akademinio teatro meno meisteriai — režisieriai ir aktoriai — atsidėję ir iš visos širdies sekė tautinių teatrų gastroles Maskvoje ir daug ko pasimokė. Liaudies kūryba, liaudies šokiai ir dainos įvelkami aukščiausion ir sudėtingiausion meno formon.

Didvyriškumas tautų kovos su carizmu, naujas gyvenimas — tai temos tautinių dramaturgų. Istoriniai liaudies didvyriai, kovotojai už jos gerovę rodomi žmonėms tautiniuose dramos ir operos teatruose; apdainuojami jie dainose ir piešiami paveiksluose. Ukrainiečių kompozitoriai ruošia 20-ties metų jubiliejui operą „Ščors", apie liaudies didvyrį, legendišką armijos vadą Ukrainoje, kuris sumušė priešus. Ukrainiečių kompozitorius Čiško parašė operą „Šarvuotis Potiomkinas" — apie didvyrišką Juodųjų jūrų eskadros šarvuočio komandos sukilimą 1905 m. Jaunas gruzinų dramaturgas Dadiani baigė piešti „Iš kibirkšties" — apie paruošimą revoliucijos Kaukaze 1905 m. Kazokų dramos teatruose labai populiari pjesė „Amangelcai" — apie liaudies didvyrį Kazachstaną, vadovavusį sukilimui prieš caro valdžią 1916 m. Netgi labiausiai atsilikusios tautos kuria savo dramą. Pav., Tolimosios Mongolijos dramaturgas Boldano parašė pjesę „Dykumų sūnus" ir kt.

Šalia savos dramos SSSR tautiškieji teatrai naudojasi ir klasikų veikalais — Šekspyro, Tolstojaus, Šilerio, Puškino, Gorkio, Balzako ir kt. Sovietų Sąjungoje beveik nėra nė vieno teatro, kurio repertuare nebūtų Šekspyro „Otello", „Karalius Lyras", „12-ji naktis". Juos stato ne tik miestuose bet ir kolchozų klubuose. Stato ir keliaujantieji kolchozų teatrai po plynu dangum ar vežamoje traktoriaus scenoje.

Teatro darbininkai, aktoriai, režisieriai, dramaturgai iš valdžios ir žmonių susilaukia didelio prielankumo. Apie 800 tautinių teatrų darbininkų apdovanoti Sovietų Sąjungos ordinais. Daugelis iš jų išrinkti į valdomuosius valstybės organus. Talentingesnieji, iškilę ir nusipelniusieji, apdovanojami garbės vardais. — nusipelniusio artisto, nusipelniusio meno veikėjo respublikos liaudies artisto ir Sovietų Sąjungos liaudies artisto. Todėl nenustabu, kad tokiose sąlygose dirbamas, Sovietų Sąjungos teatras išaugino visą eilę talentingų aktorių. Šalia pasaulinių Stanislavskio, Kačalovo, Nemirovič - Dančenko vardų, atsistojo naujieji — Kuliaš Baiseitova, praminta kazokų tautos lakštingala, Chalimy Nastrova; Chorava, Basadzė ir Natoržinskij. Didelis skaičius aktorių išaugo per pastaruosius kelerius metus.

Maskvos Dailės teatras pastaruoju metu pastatė meno šedevrus: „Kerštingoji meilė" (Sovietų dramaturgo Treneno), „Priešai" (pagal Gorkį) ir „Anna Kareniną".

Be teatrų suaugusiems, Sovietų Sąjungoje plačiai pasklido vaikų ir jaunimo teatrai. Iš 104 vaikų teatrų, 69 veikia sovietiškoje rusų tautos respublikoje, kiti 35 — sovietiškose kitų tautų respublikose. Jie vaidina 21 kalba.

Sovietų teatrai nežino, kas tai yra krizė, kas tai yra tuščia salė. Jų teatrų biudžetas siekia kelių šimtų milijonų rublių. Naudodamiesi milžiniška valdžios parama ir užtarnauta meile žiūrovų, tautiniai teatrai pasiekė aukšto meno lygio ir vaidina didelį vaidmenį kultūrinant ir menišką pajautimą ugdant plačiose žmonių masėse.

„Vakarai"

IR ŠIS - IR TAS

LIETUVIAI DARBININKAI DIDŽIAUSIAME EUROPOS AVALINĖS FABRIKE

Toks yra laikomas „Batios" fabr. Čekoslovakijoje, Zline. Zline dirba ne vien čekoslovakai. Mat, šio fabriko dirbiniai eksportuojami į kitas šalis. Todėl fabriko vadovybė ten dirbti kviečia beveik iš visų kraštų darbininkus. Neseniai šios firmos atstovas Kaune į Zliną nusiuntė pasispecializuoti kelis lietuvius darbininkus. Dabar iš ten gauta žinių, kad mūsų darbininkai labai gerai užsirekomendavo. Kaunietis Vladas Valukaitis per savaitę uždirba daugiau kaip 200 čekų kronų. Kasparas Radzevičius jau dirba prie vienos didelės modernios mašinos ir per savaitę gauna apie 400 čekų kronų. Fabriko vadovybė lietuviais darbininkais esanti labai patenkinta, nes jie yra gabūs, sažiningi ir pavyzdingi amatininkai. Be to, yra šiame rabrike keli mūsų tautiečiai ir iš Okupuotos Lietuvos.

KĄ REIŠKIA KORTŲ KARALIAI IR DAMOS?

Ką gi, iš tikrųjų reiškia mūsų lošiamųjų kortų karaliai ir damos ir berniukai, kuriuos dažnai mes turime rankose, visai apie juos nepagalvodami? Ar jie yra vien tik fantazijos padaras ar, gal būt, vaizduoja kurias nors istorines asmenybes, prieš daugelį metų gyvenusias?

Kortos turi ilgą praeitį. Ir jos, kaip ir šachmatai, iš pradžių buvo tik karališkas žaislas, kuris vėliau paplito ir platesnėse masėse. Sakoma, kad iš europiečių pirmas kortomis lošęs Prancūzijos karalius Liudvikas IX, Šventasis, su Anglijos karaliumi Eduardu I savo kryžiaus žygio į Palestiną metu 1248 — 1254 m. Kronikose rašoma, kad del kortų užsitęsęs ir pats kryžiaus žygis. Abu karaliai lošė „keturius karalius". Šio lošimo dabar niekas nebemoka. Ispanijos karalius Karolis I, kuris gerai suprato kortų pavojingumą, uždraudė jomis lošti visame krašte. Vėliau prancūzų įsakymai buvo išlesti ir Vokietijoj. Keturi kortų karaliai vaizduoja istorines asmenybes: Dovydą, Aleksandrą Didįjį, Cezarį ir Karolį Didįjį. Damos taip pat vaizduoja istorines asmenybes: pikų dama — Žana d'Ark, Orleano mergelę, trefų (gilių) dama — Anžu hercogienę, būbnų dama — Liudviko šeštojo žmoną, o širdžių dama — gražiąją Agnes Sorel.

10 METŲ LONDONO POŽEMINIAM PAŠTUI

Šiemet sukanka 10 metų, kai Londone pradėjo veikti požeminis paštas. Požeminio pašto pastatymas 1927 m. kaštavo 1.750.-000 svarų sterlingų. Požeminiu paštu persiųsta milijonai laiškų ir įvairiausių siuntinių. Londono požemiuose paštą išvežioja tam tikri traukiniai, kurie automatiškai eina dieną ir naktį vidutinišku greičiu 40 klm. per valandą. Tai viena iš moderniškiausių pašto linijų pasaulyje. Požeminio pašto dešimtmetį Londone rengiasi iškilmingai pamiėti.

„Argentinos Lietuvių Balsas" yra Argentinos lietuvių balsas.

SVETIMO NENOREK — SAVO NEAPLEISK

Vedu be išimties visų rūšių bylas Lietuvos teismuose ir pas žemės tvarkytojus. Ginčo, civilines, kriminalines, apsaugos, padalinimo, konkurso, įkaitinių skolų išdėstymo, vedybų ir globos.

Prašom kreiptis visi del dalių paieškojimo, išnuomavimo, pardavimo, įkeitimo, nuosavybės dokumentų gavimo reikalais ir panaš. Be to duodu teisiškus patarimus žodžiu ir per laiškus.

Viską atlieku skubiai, tiesioginiai su įstaigom, kas Tamstoms patikrina saugumą ir mažas išlaidas.

JONAS JANKŪNAS
Calle Galvan 2810, Villa Urquiza
(Alt. Bebedero 4799)

IŠ KO KYLA LIGOS

Visų ligų vienoda priežastis

Nors žmonės suserga įvairiausiomis ligomis, vienok visų yra viena priežastis. Labai svarbu gerai suprasti tą tiesą. Kad būtų aiškiau skaitytojams, paimsime pavyzdį: reumatizmą ir cukrinę ligą. Žmogaus kūne ima kauptis šlapumo rūgštis jeigu inkstai silpni iš prigimties, arba perdaug nusilpninti nenaturaliu valgiu ir gėrimu. Pas vieną žmogų toji šlapumo rūgštis susikaupia kaulų sąnariuose ir sukelia reumatinius skausmus, pas kitą susikaupia virškinimo organuose — kasoje (pancreas) kuri išdirba specialias sultis cukraus perdirbimui į kitas medžiagas. Tada šlapumo rūgštis sukelia cukraus ligą; jei šlapumo rūgštis kaupiasi kepenyse, kepenys nusilpsta ir jose ima krautis akmenys. Jei ima kūne kauptis kalkės, jos pasirenka inkstus arba pūslę. Aršenikas gali žmogų apakinti arba jį gali išberti po visą kūną spuogų ar ekzemos pavidale. Klasiškoji medicina stengėsi surasti kiekvienai atskirai ligai priežastį ir atskirą gydymo būdą ,bet kaip matome, žmonija vis labiau kenčia nuo ligų, nežiūrint visų pastangų klasiškos medicinos. Naturalinė medicina pripažįsta vieną bendrą priešą visų žmonijos kančių ir todėl pasirenka vienodesnius kovos būdus. Pavyzdžiui ir reumatiką ir diabetiką ir padagriką ir sergantį akmenimis inkstuose, arba kepenyse gydo beveik panašiu būdu, būtent — stengiamasi sustiprinti virškinimą, neduoti nenaturalių ir sudarančių daug šlapumo rūgšties valgių, stengiamasi garo voniomis ir saulės spindulių pagalba sustiprytį šlapumo rūgšties kristalus kūne ir per odą su prakaitu išvalyti.

Bendrai naturalinė medicina kiekvienoje ligoje pirmiausiai stengiasi sudaryti patogesnes sąlygas išvalymui kenksmingų medžiagų, o jau gydymo darbą pats organizmas atlieka.

Geriausią pavyzdį naturalinės medicinos teisingumo davė pasaulinė gripo epidemija po Didžiojo karo. Nuo tos epidemijos mirė tūkstančiais ir daktarai tą ligą skaitė labai pavojinga ir beveik neišgydoma.

Tuo tarpu Jungtinėse Valstybėse, kur daugumas gydėsi naturaliniu būdu, mirė tik 2 iš 100 ligonių. Tais laikais gripas buvo paskelbtas slapta ir nepaprasta liga.

Naturistai gripo ligoje nematė nieko nepaprasto, nei stebūklingo. Tai tik dar viena pastanga žmogaus organizmo pasiliuosuoti nuo kenksmingų medžiagų. Ir štai delko vaistais sulaikytas gripas visados palieka kaip pasekmes plaučių nusilpnėjimą arba inkstų kroninį uždegimą. Tuo tarpu naturaliai išsigydęs žmogus, visiškai pasiliuosuoja nuo kenksmingų medžiagų jokių pasekmių po ligos nejaučia.

Klysta taip pat tie, kurie mano, kad žmogui susirgus, serga tik vienas kuris nors kūno organas ir tik tą organą reikia gydyti. Iš tikrųjų labai dažnai žmogus visai nejaučia skausmo ten iš kur liga prasideda, o skausmai pasireiškia visai kitoje kūno dalyje, kuri, rodos, nieko bendra su tikrai sergančia kūno dalimi neturi. Pavyzdžiuič dažnai žmogus suserga akimis, jaučia peršėjimą, neprimato ir kreipiasi į akių gydytoją, o tas ir pasako: „Išgydyk tamsta savo pilvą, tai ir akys pasveiks".

Žmogus nustebęs nežino, ar gydytojas jį už durnių laiko, ar pats nieko neišmano, nes jis pilve jokių skausmų nejaučia, taip sau tik jam dažnai būna užkietėjimaič bet jog tai ne liga! O tuo tarpu kas nežino, kad kuomet viduriai nevirškina, skauda galvą, o viduriuose jokio skausmo nejaučiama ir ne galvą, bet vidurius gydyti reikia.

Štai delko naturalinė medicina beveik visoms ligoms pataria beveik vienodą gydymo metodą, bet taisantį žmogaus organizmą iš pagrindų, tai yra naturalų maistą ir sužadinimą žmogaus gyvybinių pajėgų.

DIDELĖ POLIKLINIKA "O N C E"

5 GYDYTOJAI SPECIALISTAI ASMENIŠKAI APTARNAUJA TARNAUTOJUS IR DARBININKUS

Visiškas ir pilnas veneriškų ligų išgydymas. — Šiltinė. — Užsidegimai. — Išgydymas garantuotas. — Tikslus diagnozas. Uretralis gydymo patikrinimas. — Kraujas ir oda: egzema, plaukų kritimas. — Lytinis nusilpimas. — Naujas pasekmingas ir tikras būdas liaukų atgaivinimo. — Moksliškas visų stadijų sifilio išgydymas. — Širdies ligos. — Plaučiai - Pilvelis - Kepenys - Viduriai. — Reumatizmas, kad ir sunkiausias. — Gyslų išsiplėtimas, hemorroides. — Be skausmo, be operacijos, be išlikimo iš darbo. — Moterų ligos (atskirai). Menstruacijos, naštumas. — Garklė, nosis, ausys. — Diatermija. — Spinduliai. — Medikališka olektra.

KRAUJO IR ŠLAPUMO ANALIAI
Tikslus ir greitas gydymas.

Palengvintas išsimokėjimas. — Ekonomiškos ratos.
Nemokamai Kolonijoms

Priėmimas nuo 9 iki 21. — Sekmadieniais nuo 10 iki 12 val.

Rivadavia 2719 —— Buenos Aires

J. AUKŠTIKALNIS & B. EIDUKONIS

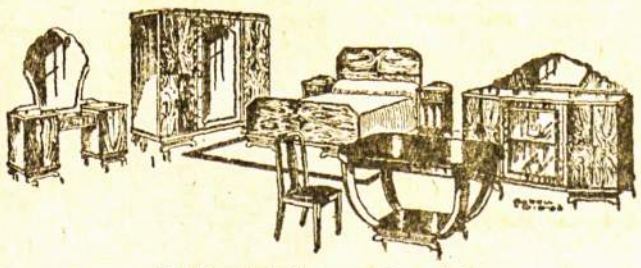

Baldų fabrikas „Lituania"
c. ENSENADA 141 —— SARANDI —— U. T. 22 - 5461
——— Baldų parduotuvė: ———
Av. MITRE 2813 —— AVELLANEDA —— U. T. 22 - 5699

Kuomet Jums ir Jūsų pažįstamiems bus reikalinga nusipirkti baldai valgomam, miegamam, salionui ar kitam kambariui, tai pirmiau negu nusipirksite kitur, būtinai pasiteiraukite pas **Aukštikalnį ir Eidukonį.** Moderniškiausi ir stipriausi baldai parduodami pigiausiomis kainomis, lengviausiomis sąlygomis ir savais kamionais dastatoma į visas Buenos Aires miesto dalis ir priemiesčius bei ūkius.

GRAN INSTITUTO "RAMOS MEJIA"
+ VENEREAS

APTARNAUJAMAS GYDYTOJAIS SPECIALISTAIS

1) **Šlapumo** analizai ligos pažinimui.
2) **Analizai** Wassermann, seilių ir t. t.
3) **Kraujo** analizai, lytinių ligų gydymas.
4) **Odos ligos:** Egzema, plėtmai, plaukai .
5) **Hemoroydes:** Pašalinami be skausmo, be operacijos.
6) **Impotencijos** gydymas, skubus jėgų grįžimas.
7) **Gerklė, nosis, ausys:** Uždegimai, tonsilai.
8) **Širdies** plakimas. Elektriškas gydymas.
9) **Plaučių** ligos, kosulys. Diatermija.
10) **Vidurių** ligos, vėmimas, išvalymas.
11) **Reumatizmas:** Kaulų ligos, kataras.
12) **Moterų** ligos: (Atskirai). Mėnesinės.
13) **Venerinių** ligų skubus, beskausmis gydymas.

APLANKYKITE MŪSŲ KONSULTORIJĄ IR PAŽINKITE NAUJOVIŠKĄ BŪDĄ GYDYMO

PATARIMAI IR ANALIZAI VELTUI
nuo 9 — 21. Sekmiadieniais nuo 9 — 12 val.
PILNAS IŠGYDYMAS $ 40, MOKANT $ 5 SAVAITEI
Ekonomiški abonementai ratomis.

RIVADAVIA 3070 PLAZA ONCE

Aš Rekomenduoju Karą Kiekvienam, Sako Vitorio Musolinis

Musoliniukas savo „veikale“ įrodinėja, kad žmones reik žudyti kaip gyvulius

1.

Gal būt, jūs manote, kad karas iš oro yra baisus, kad bombos yra mirtį sėją daiktai, kad jos griauna ir žudo.

Taip manydami jūs pasiskubinate: jūs į tai nepažiūrite iš kitos pusės. Visas klausimas čia ir yra iš kurios pusės į tą dalyką žiūrima. Mėtyti iš oro torpedas ir padegančias bombas į žmones ir gyvulius gali būti ir linksma ir malonu. Iš tikrųjų, tai yra pujkus žaidimas.

Tokios nuomonės yra Vitorio Musolinis, vyriausias dučės sūnus, kuris turėdamas 20 m. parašė ir išleido knygą apie savo, kaip karo lakūno, išgyvenimus kare su Abisinija.

Jo knyga, tikriau dienynas, pavadinta „Voli sulle Ambe“ (Skridimas virš Ambos kalnų)

Jaunasis autorius knygos pradžioj rašo: „Šią knygą jaunimas galės naudotis, kaip vadovėliu ateities kovoms ir pastangoms“.

Vitorio gavo lakūno teises 1934 m., kai jis turėjo 18 m. amžiaus. Jo tėvas pats yra pasirašęs sau oficialų lakūno diplomą ir pats valdo lėktuvą. Po metų Vitorio įstojo savanoriu į karališ kąjį Italijos oro laivyną kariauti su Abisinija.

2.

Vitorio ir jo jaunesnis brolis Bruno anksčiau abu, būdami vaikais, buvo Milano rajono balilų organizacijos nariai. Ta yra juod marškinių vaikų organizacija. Abu Musolinukai tuo būdu yra perėję visą fašistinį auklėjimą. Balilos yra fašistiniai skautai.

Jie reprezentuoja gražiausius Italijos jaunimo, Musolinio valdžios auklėjimo, idealus.

Taigi, įdomu paskaityti pirmus autentiškus įspūdžius tokio jaunuolio, kuris auklėtas ir treniruotas pagal fašistinius metodus kai jis pirmą kartą pasižymi, kaip bombanešio pilotas. Šį darbą jis rado gražiu žaidimu.

Taigi, pasekime mes Vitorio žygius ore iš jo knygos. Kaip jis pats savo knygoj (77 pusl.) pasisako, pirmiau jis niekuomet neturėjęs laimės pamatyti didelį gaisrą, nors jis visuomet dalyvaudavęs kuomet tik gaisrininkų brigados pasirodydavo.

„Gal būt, del to, kad kas nors žinojo šią mano silpnybę, buvo įsakyta ir 14-tos eskadrilės vienam lėktuvui dalyvauti Adi-Abo bombardavime padegančiomis bombomis. Aš nemaniau, kad tam paskyrimui būtų buvę kitų kokių priežasčių... Taigi, mes vežėmės granatas, kuriose buvo šrapnelių ir, kaip pasirodė, jos buvo labai naudingos. Apie penkiasdešimts plėškų pažino mūsų šrapnelių skonį. Tai buvo labai džiuginantis darbas ir padarė labai tragišką, bet puikų efektą (78 pusl.).

3.

Taip Vitorio aprašo, kaip jis mėtė bombas. O čia jis rašo apie tai, kaip jis padarė savo pirmąjį skridimą Abisinijos kare:

„Pirmiausiai aš išmetu keletą granatų su šrapnelais, po to dvi bombas, sveriančias po 28 klg., vėliau dar daugiau šrapnelių. Kokiame aukštyje mes esame! Apgailestaudamas aš pastebiu, kad kiekvieną kartą, kai mano bombos pataiko, jos padaro tik menką efektą.

Aš laukiau pamatyti amerikoniško tipo ekspliozijų (kaip filmose), bet šios abisiniečių trobelės, pastatytos iš molio ir žabų, visai nepadaro įspūdžio, kai bom ba sprogasta“. (28 pusl.)

Dabar mes esame 3500 m. aukštumoje. Kas gi yra šie balti taškai, taip tvarkingai išbarstyti? Abisiniešių palapinės? Aš vos galiu tikėtis savo laime. Aš kylu aukštyn. Mes esame virš jų. Aš išmetu visą savo krovinį. Čia yra pati didžiausia stovykla, kokią man teko matyti visame kare su Abisinija.

Efektas čia puikus. Keletas palapinių į viršų. Aš matau žmones ir gyvulius, bandančius pabėgti kalvų šlaitais ir nudžiugęs aš taip pat pastebiu keletą mažų baltų debesėlių“.

Viena diena vėliau savo dienyne jis rašo:

„Lygiai tas pats, kas ir vakar — mūsų šrapneliai, krisdami tarp abisiniečių ir gyvulių, sukelia suirutę. Atrodo, kad jie nežino, kuriuo keliu jiems greičiausia galima pabėgti. Bet jiems nebetenka vargintis, šios dienos žygį mes baigėm“. (35 pusl.).

„14-tą dieną mes granatomis ir padegančiomis bombomis bombarduojame Makalės apylinkes. Mažos padegančios bombos atlieka savo uždavinį: pagaliau galima pamatyti gaisrą ir dūmus. Mes rūpestingai sudeginam visą rajoną, bet čia nėra likusių žmonių.“ (39 pusl.).

4.

Iš pradžių Vitorio aiškiai vengia pasakyti, kaip jie apšaudė ir bombardavo žmones. Bet ne ilgam:

„Aš dar atsimenu tą efektą, kuris buvo padarytas nedideliai Gala klajoklių tautelės žmonių grupei, kuri buvo susispietusi aplink vyrą, apsirengusį juodais drabužiais. Aš numečiau oro torpedą tiesiog į jų vidurį. Ir žmonės išsisklaidė lyg pražystanti rožė. Tai buvo labai džiugu...“ (48 psl.).

Kiek poezijos! Iš tikrųjų, džiugu. Vitorio negali išvengti tendencijos palyginti šią žmonių medžioklę su gyvulių medžiokle.

„Vakare tuo laiku, kuris susidarė tarp bridžio (kortų lošimo) partijų, mes bandėme spėlioti, kur abisinai slepiasi. Mes nežino jom, kad abisinai yra kaip gyvuliai ir kaip gyvuliai jie moka slėptis ir išlysti iš savo slėptuvių tik tuomet, kai jis yra įsitikinęs, kad jis tiksliai pataikys“. (32 psl.).

Rašydamas apskritai apie karą, jis sako:

„Aš negaliu pasakyti kiek tonų sprogstamosios medžiagos mūsų eskadrilė numetė ant Adi-Abo. Kiekvienas kvadratinis met ras buvo bombarduotas. Tai buvo puikiausia proga avijacijai: trisdešimts tūkstančių žmonių tokiame ribotame fronte.

Daugunmas jų bėgo visai tvarkingai, ypač krovinių vežėjai, bet daugumas kitų bėgo dieną ir naktį be perstojo, bėgo mylia po mylios. Nenutrūkstamai ant jų buvo metami dideli sprogstamosios medžiagos kiekiai...“

Atrodo, kad jau užtenka šito, kas čia cituota, suprasti oro žygio malonumus.

5.

1937 m. Vitorio Musolini yra pasakęs:

„Karas tikrai auklėja ir grūdina žmogų ir aš jį rekomenduoju kiekvienam, nes vyro pareiga dalyvauti viename kare“.

Taigi, taip apie karą kalba „naujos civilizacijos“ atstovas, perėjęs fašistinę mokyklą, išauklėtas baililų organizacijose.

Gėrėkis pasauli, naujais savo žmonėmis. **V. D. („N. Chr.“)**

K. Malinauskas.

PASIMATYMAS

Tas vakaras kitoniškai žvangėjo, —
Nenužydėjusio pavasario dainų grandim...
Tu tūtomis dvelkei, kvepėjai...
Aš — geležies rūdim...
Tau akys mėlynos labai pritiko
Ir lūpos vyšninės jaunyste numazgotos...
Abiem iktis bežvaigždė sūtemas paliko,
Tai atėjai šypsniu sutrupint grotas...
Ir dūšioms susikeist, it sakalais padangių,
Kad iš kentėjimų į saulę tiltą pinti...
Nes tavo tėviškė, o mano langas —
Juodaisiais kryžiais išdabinti...

P. Variakojis.

ATSISVEIKINIMAS

Kai dangų murziną saulėlydis grimavo,
O skurdas antstoliu tave užsiūndė,
Nesiguodė litanijomis lušna tavo —
Smūtkeliui nesiskūndė...
Tik motina vaikų —tavoji Stasė
Kančia paklakusi paslenkstėj kryžiavojos
Paskum: apsikabinusi žalmargę tąsės —
O tu, kaip girtas, svyravai arimais
Dalužę juodą raudomis mazgojo...
Drėkintais prakaitu, kur užarei jaunystę
Kur dainos vargeliu aidėjo, nenurimo,
Kur iškentėjai okupantų rykštę ...
— Sudievu tėviške, sudievu vargo kaime —
Tai vargana dalia pasmaugė laimę
Ir kraują gyslose audrom nudažė...

K. Serapinas.

BEDARBIO LAIŠKAS Į KAIMĄ

Motin, toli gyvenanti už girių,
Toli už plento ir dirvonų,
Atimkie sūnų alkaną
Iš glėbio fabrikų betono.
Motin, čia baisiai niūru,
Čia saulės nėra,
Tik vėjas kaukia, zvanija,
Lyg kad pas jus visų šventų litanija.
Motin, į galvą sulindo sirenų kaukimai,
O ausyse džengsi gelžkelio linijos.
Motin, atsiimk mane atgal į kaimą,
Į pelkėtas plynias!

Upton Sinclaire

Provokatorius

ROMANAS

(64)

Iš viso buvo suimti septyni žmonės, bet kaip kitą rytą laikraščiai šį faktą labai pagyrė ir nepaprastai džiaugėsi, buvo nutarta ir toliau eiti tuo pačiu keliu. Apie dvylika Gafėjaus žmonių drauge su tiek pat prokutatūros ištikimųjų, užpuolė „Trimito“ redakciją, redakcijos personalą numetė laiptais arba pro langus žemyn, sudaužė mašinas, į kiemą išvilko abonentų sąrašus ir šriftų dalį, o paskiau viską sudegino. Taipogi buvo užpultos ir bolševistinės apylinkės grupės centras, buvo suimti septyni vykdomojo komiteto nariai ir už kiekvieną buvo pareikalauta užstato po dvidešimts penkis tūkstančius dolerių. Du, tris kartus per savaitę „Times“ redakcija siuntė savo tarnautoją į Gafėjaus agentūra, o Gafėjus jam davė ištisas kupetas medžiagos, kurią buvo sudaręs Piteris, ir kuri aiškiai įrodinėjo, kad socialistų programa esanti tas pats, kas ir terorizmas bei žudynės.

Beveik kasdien Piteris atlikdavo savo tėvynei tokį patarnavimą. Jis susekė IWW slaptą spaustuvę. Patalpa buvo užpulta, renkamosios mašinos konfiskuotos ir apie šešetą agitatorių sugrūsta kalėjiman. Suimtieji paskelbė bado streiką. Protestuodami prieš jų kankinimus, jie buvo pasiruošę badu numirti. Keletas isteriškų moterų susirinko pas Ada Rut ir parašė protesto atsišaukimą. Piteris sužinojo, kada tie atsišaukimai atiduodmi paštan. Atsišaukimai pašte buvo sukonfiskuoti. Slaptoji agentūra nusamdė kelis žmones, kurie turėjo kontroliuotiti agitatorių korespondenciją. Buvo išleistas įsakymas, kad įtartinam asmeniui neatiduoti jo korespondencijos.

Ir „Trimitas“ paštu nebebuvo siuntinėjamas. Keletas draugų apsiėmė automobiliais laikraštį nugabenti į kitus artimesnius miestus. Piteriui buvo įsakyta susipažinti su tais draugais. Vieną naktį Gafėjaus žmonės įlindo į garažą, sugadino automobilio vairą taip, kad kitą dieną važiavusis tuo automobiliu su raudonųjų laikraščiais vos negavo galo. Tokiu būdu vėl buvo padarytas sąmokslas.

ŠEŠIASDEŠIMTS DEVINTAS SKYRIUS

Piteris jautėsi esąs laimingas. Pagaliau ir policija buvo išjudinta iš vietos. Jis surado jiems naujų davinių ir dabar patenkintas žiūri, kaip šis tas darosi. Oficiališkai visur veikė vyriausybės agentai, prokuratūros žmonės arba miesto policija, bet Piteris gerai žinojo, kad už kulisų visas virvutes tampo jis ir kiti Gafėjaus agentai. Gafėjus turėjo pinigų ir jis dirbo dėl tokių žmonių, kurie American - City šį tą reiškė, ir todėl Gafėjus buvo tikras viešpats. Visame krašte vyko tas pat: raudonuosius persekiojo prekybniinkų ir pramonininkų rūmų slaptoji agentūra. Jai tą darbą padėjo dirbti „Moralinio pakilimo lyga Amerikoje“.

Šie agentai galėjo elgtis taip, kaip tik jiems patiko. Valstybė buvo karo padėtyje, karo valdžia griebė visą kraštą, kaip prerijų gaisras. Reikėjo tik kokį nors žmogų apšaukti „simpatizuojančiu vokiečiams, arba „bolševiku“, ir to užteko, kad tą žmogų sumuštų, nulinčuotų arba išteptų jį derva ir apibarstytų plunksnomis.

Jau nuo seniai didieji pramonininkai neapkentė agitatorių, ir todėl dabar jiems buvo labai gera proga atėjusi: kiekviename mieste, kiekavienoje įmonėje, kiekviename fabrike, kiekvienoje kasykloje dirbo piteriai gudžiai, baltieji „Džimi Higinsai“ ir šnipinėjo raudonuosius „Džimi Higinsus“. Visur tam darbui vadovavo mak givnejai ir gafėjai, savo tarnyboje turėjo daug stiprių vyrų su revolveriais, šerifų pažymėjimais ir kitais ženklais, kuriuos laikė švarko vidurinėje atlapos pusėje. Jiems buvo suteiktos neribotos teisės saugoti kraštą nuo išdavikų.

Kariuomenės lauko pratimų stovyklose buvo sumobilizuota trys — keturi milijonai žmonių. Kas savaitė milžiniški garlaiviai išplaukdavo iš rytinių uostų, gabendami kariuomenę „ten, už vandenyno“. Amunicijos produktai ir visi patriotiniai krašto ilgesiai taipogi buvo išeksportuoti „ten, už vandenyno“. Vėl Piteris skaitė kalbas, pamokslus ir vedamuosius, jautėsi išdidus ir laimingas, žinodamas, kad ir jis saviškai, bet prisideda prie šio didelio žygio. Kaip jis galėjo murmėti del gaunamų per savaitę dvidešimts dolerių, jeigu jis skaitė, kad didieji prekybininkai ir pramonininkai savo laiku ištisus metus dirbdavi savo kraštui už dolerį. Jeigu raudonieji savo susirinkimuose ir atsišaukimuose tvirtino, kad prekybininkai ir pramonininkai stovi visuomenės priešakyje, daro nepaprastus biznius su vyriausybe, ir dabar turi daugiau, kaip dešimts kartų tiek pajamų, kaip prieš karą, tai Piteris tikrai žinojo, kad jis klauso nepaprastai pavojingo bolševiko prakalbos, pasižymėdavo kalbėtojo pavardę, pranešdavo apie tai Mak Givnėjui, kuris patraukdavo savo slaptą virvutę.

Staiga toks žmogus netenkavo darbo, arba būdavo miesto policijos nubaustas už tai, kad gatvėje paliko sąšlavų dėžę neuždengęs.

Po ilgos ir atkaklios agitacijos raudoniesiems pavyko įkalbėti teisėją, kad už užstatą, kiekvienam po penkiasdešimt dolerių, būtų paleistas Mak Kormikas ir kiti sąmokslininkai. Tai labai įpykino Piterį. Buvo aišku, kad Mak Kormiko įtaka raudonuosiuose padidės, nes jis buvo įkištas kalėjiman ir padarytas kankiniu.

(b. d.)

LAIVAKORTĖS
AR NORITE
KELIAUTI
EUROPON?

"MEDDA Ltda."
Sociedad Maritima y Comercial
502 Lavalle 502—Buenos Aires
Sucursal : SAN MARTIN 699, ROSARIO

LAIVAKORTĖS
AR NORITE
ATSIKVIEST
GIMINĖS?

PARDUODA LAIVAKORTES PIGIAUSIOMIS KAINOMIS

Korespondencijos

LIETUVIS KOMANDIRUOTAS BRAZILIJON

Berisso. — Žinomas „Svifto“ kompanijos mašinų sustatymo mekanikas, Enrikas Viežbickas, visą metų eilę toje firmoje dirbantis atsakomingose pareigose, minėtos firmos tapo komandiruotas Brazilijon, į Rio Grande do Sul, kur jis vadovaus naujo fabriko įrengimo darbu.

Šis nuolatinis „A. L. Balso“ skaitytojas komandiruotėje išbus keletą mėnesių, paskui vėl grįš prie savo seno darbo Berisan. Labai malonu, kad tokiose didelėse kompanijose lietuviai, per savo sugebėjimą darbus atlikti, išsimuša į pirmąsias vietas.

P. Dulkė

DEGINDAMI SKĖRES UŽDEGĖ NAMUS

Villa Maria. — 8. 1. 38 naikinant skėres ugnimi, ugnis iš siveržė iš mašinų ir užsidegė kviečių laukas. Išdegė 200 metrų pločio ir 1.600 metrų ilgio. Sudegė kelios stirtos, bet įpiltus į maišus kviečius pavyko išgelbėti, dirbant 40 - čiai darbininkų su trimi gaisro gesinnimo mašinom (matafuego) ir su 12 arklių bei dviem traktoriais apariant aplinkui.

Jonas Rokas

KLAIDINANČIOS „INFORMACIJOS“

Las Cuchillas, Chaco. J. Drungis rašo iš Čako „Išvien“ Nr. 63, būk Čako lietuviai yra prisiekę Derka H-nos klijentai.

Faktinai, pavyzdingi Čako ūkininkai lietuviai gali gauti kreditų, kur tik nori, be jokių „priesaikų“. Pačiam turėjus nesusipratimų, nenuoseklu kenkti lietuviams. O daugelis lietuvių ūkininkų Čake jau seniai apsieina be jokių kreditų. Pav. Las Cuchillas lietuviai ūkininkai yra pusėtinai įsikūrę, turi bankuose pasidėję po keletą tūkstančių pezų, kiti turi Barrankeroje pasistatę namus. Turbūt, J. D. su valdišku laikraščiu sugalvojo naują būdą litams meškerioti, — lietuvių išlaisvinimui iš Derkos vergijos...

Juozas Juodis

VISI RUOŠIASI Į VARGDIENIEČIŲ PIKNIKĄ

Berisso. — ALTSD. „Vargdienis“ ruošia milžinišką pikniką 23. 1. 38. Isla Paulina. Puiki muzika, savas bufetas. Kviečiami visi Berisso ir apylinkių lietuviai, o taipgi svečiai iš Buenos Aires. Jau pakviestas aukštasis Lietuvos Pasiuntinybės personalas.

Bus kepamas kreožiškas asadas. Dalyvavimui bendruose pietuose malonėkite užsirašyti iš anksto pas šiuos asmenis: A. Pakulnį, P. Žiedelį, A. Šakalį, K. Jakantą, J. Čečį, S. Dulksnį ir kitus šios seniausios draugijos narius.

Valdyba

PASINAUDOKIME LIETUVIŠKOMIS RADIO VALANDOMIS

Montevideo. — Urugvajuje Agronomijos Radio stotis maloniai sutiko suteikt radio valanda slietuviams, tik reik pagaminti paskaitų tekstą apie Lietuvos žemės ūkį ir kultūrą.

Jau turime to kultūrinio darbo rėmėjų būrelį, kurį reikėtų keleriopai padidinti, įtraukiant daugiau narių. Keli centesimai per mėnesį labai pakeltų ir gražiai pagarsintų lietuvių vardą šioje šalyje.

Taigi visi susirašiusieji į lietuviškų radio valandų rėmėjus ir visi tam kultūriniam darbui prijaučiantieji mūsų visuomenės darbuotojai, nepaisant partinių įsitikinimų prašomi atvykt susirinkiman, kad išrinkti būrelio valdybą ir tvirtai susitarti su viena ar kita stotimi.

Susirinkimas įvyks sekmadienyje, 23. 1. 38, 9 val. r. Dr. J. Basanavičiaus vardo mokykloje, Cerroje.

J. Dorel's.

MOKSLAS IR KLERIKALIŠKAS BIZNIS

Švėkšna. — iš spaudos švėkšniškiai gerai žino apie Kražių gimnazijos tragediją, kurios statybai vadovavo kun. Galdikas. Žmonės dėjo aukas, vežė ak menis, žvyrą, cementą, buvo surinkta tūkstančiai litų. O iš viso to liko tik krūva betono griuvėsių. Dingo aukos, dingo gimnazija, daugelis darbininkų negavo uždarbio už keletą mėnesių. Dabar panašus likimas laukia Švėkšnos gimnazijos, kurią globojo pralatas. Teismo anstolis gimnazijos rūmus aprašė už klebono privačią skolą. Gyventojai rimtai susirūpino, kad jų vaikai neliktų be mokslo. Valsčiaus taryba išrinko naują gimnazijos laikom. komitetą ir nori nusikratyti klero globos. Visuomenė padavė prašymą Švietimo Ministerijai prašydama gimnaziją suvalstybinti. O kleras veda derybas su „Saulės“ draugija ir nori atiduoti gimnaziją kažkokiems vienuoliams. Komitetas net spaudoje paskelbė, kad gimnazijos „globėjas“ prelatas Mac-kas, iš Amerikoje surinktų aukų gimnazijos reikalams, pasiėmė sau 30.000 litų atlyginimo. Dabar ir karščiausi klebonijos šalininkai pamatė, kad „ganytojų“ dėka Švėkšnos apylinkė gali likti be mokslo įstaigos. Visi suskato protestuoti prieš klero užmačias, tik kažin ar nebus per vėlai.

Kukutis.

APSIVEDIMUI

Esu sulaukęs baltos galvos, bet dar gerai jaučiuosi ir esu pasiturintis. Vedybų tikslu noriu susipažinti su busiančia gyvenimo drauge nuo 40 iki 50 m. amžiaus. Tik rimtai prašau rašyti: **Sr. A. Adamėlis, c. Lisboa 900, Berisso, F. C. S.**

Maikis

LIAUDIES DAINELĖ

(„Kuntaplis“ apie lietuvius inteligentus).

Inteligentas — žodis malonus,
vakar prie kiaulių — šiandie į ponus.

Vakar vaikščiojo jis kiauraklynis
šiandie jo rūmas puošia tėvynę.

Inteligentas — kurs turi litą,
kurs save giria ir smerkia kitą.

Kurs gauna vietą gerą, neblogą,
vesdamas pačią — šiltą pasogą.

Inteligentai — tai žmonės rimti,
žino kam duoti ir iš ko imti.

Vogti jie neina, nes sąžiningi,
pirštai jų tiesūs ir ypatingi.

Nuo pamojimo—šunys nustimpa
nuo prikišimo — litai prilimpa.

Pirštai kiekvieno savin užriesti,
todėl tiek rūmų yr Kauno mieste.

Inteligento sąvoka aiški,
kasą priėjęs, broli, negaiški.

Raktą nutaikęs, stalčių pravėręs
džiaukis kišenėn litą nutvėręs.

Inteligentas su litų krūva,
net ir belangėj jis nepražūva.

Sėdi ir stena graudžiai ant narų,
bet laisvėj turi rūmą ir dvarą.

Inteligentas — žodis malonus
šildo krūtinę — kaitina šonus.

Teikia jis viltį — širdį gaivina,
dvigubą spyną jis atrakina...

Inteligentais būti svajojam,
kas duoda lakti, tam mes ir lojam

PAŠTAS KUR ŽMONĖS DVIGUBAI DAUGIAU GYVENA

Šiaurinės Afrikos belgų valdomoje dalyje Dr. Julito Reckfardto mokslinė ekspedicija neseniai užėjo negrų giminę, sudominusią ekspedicijos dalyvius ilgu amžiumi. Antai, tik įkopęs jaunystės amžiun vyras, ką rodo išvaizda, skaito sau 30 — 35 metus amžiaus. Kiek pagyvenęs jau žiūrėk, beturįs 60 — 70 metų... Betyrinėjant nustatyta, kad tai nėra joks nuostabus reiškinys, o savotiško vietos gyventojų metų skaičiavimo pasekmė. Tų sričių gyventojai pilnų metų terminu skaito šaltąjį (lietingą) ir šiltąjį (sausąjį) periodą. Kadangi metuose čia esti šie du ryškesni oro pasikeitimai, tai ir amžius „padvigubėja“.

BŪSIANTIS LIETUVOS KARALIUS GYVENA AMERIKOJE

„Tėvynė“ 17. 12. 37. rašo, kad Detroito radio stotis darė pranešimą apie tame U. S. A. mieste gyvenantį „Edvardą Pirmąjį“, Amerikoje gimusį lietuvį, preten duojanti tapti Lietuvos karalium. Tai nauja sensacija ar radio stoties šposas, kurį mini ir N - nos.

Visas lietuviškas pasaulis pažįsta Argentinos lietuvius iš "Argentinos Lietuvių Balso".

PARSIDUODA NAMAS

Mūrinis namas iš trijų kambarių ir trijų virtuvių labai gražiai įrengta, su darželiu ir t. t. atsitiktinai geromis sąlygomis parsiduoda. Laišku arba asmeniškai kreiptis šiuomi adresu: **Sr. A. Plasternikas, Juan Jaures 790, Val. Alsina.** (375-tt)

Pirmutinė Lietuvių Dantų Klinika

Direktorius: **Dr. Luciano M. Mirskis**
chirurgas - dentistas
Rawsono ligoninės.

Ištraukimai	$ 2.—	**Darbas garantuotas.**
Pataisymai	5.—	Medžiaga 1-mos rūšies,
Pilni tiltai	50.—	auksas, kaučo, ect.
Dantų valymas	5.—	Nuo 15 iki 20 val.

PATARIMAI VELTUI. MOKĖJIMAS RATOMIS

ALMIRANTE BROWN 1039

RECUERDE IMI INSTITUTO MEDICO INTERNACIONAL
Sin lavajes Sin dolor
BLENORRAGIA
SIFILIS Y DEMAS VENEREAS
EL INSTITUTO MAS ANTIGUO ATENDIDO POR MÉDICOS
BRASIL 923 PLAZA CONSTITUCION
DE 10 A 12 DE 15 A 21

GRAŽU, MADNA IR PIGU

Kostiumas su dve jomis kelnėmis nuo $ 66.00

Pigiausia ir gražiausia vyriškus rubus siuva žinomas siuvėjas

EMILIO ŠINKAS
Cochabamba 3444
Buenos Aires

PEINADOS "ENRIQUE"

(HENRIKAS LUKAŠEVIČIUS)

Gražiausios ponios ir panelės savo plaukus garbanuoja, šukuoja ir dažo žinomame salone Peinados "ENRIQUE". O lietuvaitės į ten eina del to, kad šeimininkas yra lietuvis, pagelbininkės argentinietės. — Jeigu norite, kad Jūsų draugės Jums būtų dėkingos, paduokite joms šį adresą:

DOMINGUEZ 524 PIÑEYRO

Dra. Adela Schuster de Itzcovich

CHIRURGĖ DENTISTĖ

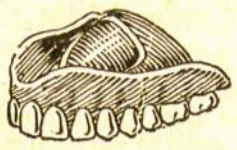

Blombavimas porcelana, auksu ir platina. Sudėjimas dantų pigiomis kainomis. Silpnų dantų pagydymo ir sustiprinimo specialybė. 30 metų profesionalės praktikos.

CORRIENTES 2791, 1-er piso, dep. I. U. T. 47 - Cuyo - 2494

Radio Dirb. & Parduotuvė

Parduodu geriausius aparatus žemiausiomis kainomis. Darau specialius aparatus sulyg kiekvieno klijento pareikalavimo. Pakvietus, kiekviename momente **vykstu į namus** pataisyti ir atnaujinti aparatus, o taipgi įvedu ir sutaisau elektros **instalacijas.**. Kas perka pas mane, visuomet gauna geriausius aparatus ir pigiau, negu kitur.

LADISLAO GEDAMINSKAS
c. SANTO TOMÉ 4437. U. T. 50 - 1805

VIENINTĖLIS JURIDINIS BIURAS

vadovaujamas diplomuotų teisininkų atlieka: **Visus teismų reikalus Argentinos, Lietuvos, Lenkijos ir kitų šalių teismuose. Sutvarko prekybinius, civilius ir kt. reikalus. Padeda susižeidus darbe.**

Rašome prašymus, darome visokius dokumentus, vertimus, kontraktus ispanų ir kitose kalbose. Išieškome palikimus, darome testamentus. Turime korespondentus ir įgaliotinius Vilniaus krašte ir kitose Europos dalyse.

Juridiniai patarimai atsilankius asmeniškai teikiami visiškai veltui; patarimai laiškais suteikiami po to, kuomet klausėjas įmoka 5 pesus korespondencijos išlaidoms.

Adresuokite: ESTUDIO JURIDICO **"ESLAVO"**
c. LAVALLE 1605, entre piso, — Buenos Aires
Darbo valandos: nuo 9 iki 12 ir nuo 15 iki 19 val.
:: SKUBUMAS GREITUMAS UŽTIKRINIMAS SAUGUMAS ::

Jei nori būti apžiūrėtas gero gydytojo, kreipkis pas

Dr. A. Godel

KUR BŪSI ASMENIAI JO PATIES PRIIMTAS.
Tikro ir greito gydymo specijalistas

BLENORRAGIJA - TRIPERIS

Gydomas naujausiais francūzų ir vokiečių metodais
SIFILIS 606 - 914

Odos ir kraujo ligos

MOTERŲ LIGOS. Gimda ir nereguliarės menstruacijos. SPECIALISTAI šių ligų: ŠIRDIES, INKSTŲ KEPENŲ SKRANDIES, NERVŲ, REUMATIZMO. "X" Spinduliai. — Diatermija. — Analizis.
Lietuviams pirmas patarimas veltui
Priėmimo valandos: nuo 9 iki 12 ir nuo 15 iki 20.

Calle Cangallo 1542. Buenos Aires

Instituto Médico "Lima"

Direktorius: Dr. BARTOLOME BOSIO

SVEIKATOS APSAUGAI APSILANKYK PAS GYDYTOJĄ. Ypatingas gydymas abiejų lyčių **SLAPTŲ** ligų. (Rezervuoti kabinetai) **VENERINĖS LIGOS:** Blenoragia, prostota, išsiplėtimai. Ištyrimas ar gerai išgydytas. SIFILIS, ODA, PLAUKŲ KRITIMAS, **LYTINĖ IMPOTENCIJA. ANALIZAI:** Wasermann ir Kahn. Šlapumas, seilės, kraujas, **GENERALINĖ KLINIKA:** Pilvelis, viduriai, širdis, plaučiai, kepenys, reumatizmas, nervų ligos. **HEMOROIDES IR KITOS LIGOS. MOTERŲ LIGOS:** Matriz, reakcija neštumo. **MEDIKALIŠKA ELEKTRIZACIJA:** Diatermija, spinduliai ultravioletiniai, elektrocosgulación, radiografijos. **GERKLĖ, NOSIS, AUSYS.** Prižiūri ir operuoja Instituto gydytojų personalas. Skubus ir geras gydymas ekonomiškomis kainomis išsimokėjimui, mokant po $ 3.— savaitei.

Pirmas apžiūrėjimas lietuviams nemokamas.
Priėmimas nuo 9 iki 12, ir nuo 15 iki 20 val.
U. T. 23 - B. Orden - 5940.

Lima 1909 (oeste)

Vietos Lietuvių Gyvenimas

TOLERANTIŠKUMO PAVYZDYS

Buenos Aires lietuvių organizacijų ir spaudos atstovų pasitarimas, įvykęs Lietuvos Pasiuntinybės patalpose 15. 1. 38 Lietuvos Nepriklausomybės dvidešimties metų sukaktuvių minėjimo reikalu, yra tikras tolerantiškumo pavyzdys. Dalyvaujant pirmąjam Lietuvos Pasiuntinybės sekretoriui, organizacijų ir spaudos atstovams tapo vienbalsiai susitarta minėjimą ruošti bendromis jėgomis **„Jose Verdi" teatre, 19. 2. 38.**

Kitame numeryje tilps atstovų konferencijos protokolas, kuris turėtų ir kitų kolonijų lietuvių grupes paskatinti bendromis jėgomis minėti Dvidešimties Metų Lietuvos Nepriklausomybės Sukaktuves.

Kada „sūnūs" su „posūniais" susitaria tokias svarbias sukaktuves paminėti bendromis jėgomis — parodoma didelė tolerancija. Ir ji parodoma, daugiausia iš „posūnių" pusės, kurie kultūriniai - tautinį darbą dirba iš pasišventimo, be jokių pašalpų.

JUOZAS JUŠKEVIČIUS REIKALINGAS PAGELBOS

Išėjęs iš ligoninės „Alvarez" Tauragės apskričio lietuvis Juozas Juškevičius neturi kur prisiglausti. Jį maitina ir suteikia nakvynėje jo draugai, dieną vienas, kitą — kitas.

Kadangi Juškevičius visiškai nustojo sveikatos, tat laivakortę grįžimui Lietuvon, į Paikojų kaimą, Gaurės valsčiun gavo nemokamai per Lietuvos konsulatą. Bet rūbams ir smulkioms kelionės išlaidoms neturi nė cento.

12. 1. 38 jis lankėsi „A. L. Balso" Redakcijoje, kaip kad daugelis likimo parblokštų padaro, prašydamas, kad paskelbtume apie jo nelaimę, gal atsiras geraširdžių žmonių, kurie sulyg išgalės paaukos. Aukas rinkti apsiėmė draugai Aleksandras Ulickas ir Genrikas Keliauskas. Lietuvon Juškevičius vyks 2. 2. 38. Dabar jam pagelbą galima priduoti per drg. A. Ulicką, c. Zada 3356, Villa Urquiza. Aukavusių pavardės bus paskelbta „A. L. Balse", su sušelptojo ir rinkėjų parašais.

— **Pranas Mureika** prašomas atsiliepti „A. L. Balso" Redakcijon. Jo draugo Makusevičiaus, esančio ligoninėje, duktė Uršulė Makusevičiūtė iš U. S. A. prisiuntė „A. L. Balso" adresu laišką, kurį reikia įteikti. Taigi kas žino, kur randasi Mureika ar Makusevičius malonėkite pranešti „A. L. Balsui", yra svarbus reikalas.

—**Olga Šimaitytė** atostogauja Pergamino miestelyje pas savo gimines pp. Klimus. Grįš į Bs. Aires mokslo metams prasidedant.

KORESPONDENTŲ IR ORGANIZACIJŲ ŽINIAI

Nuo Naujų Metų „Argentinos Lietuvių Balso" spausdinimas tapo modifikuotas. Nors dar neturime galimybės įsigyti nuosavą spaustuvę, bet nuomojame mašinas. Dabar „A. L. Balsą" linotypu surenka senas mūsų laikraščio bendradarbis Bs. Aires universiteto agronomijos fakulteto studentas Juozas Bukevičius. Nors laikraštis išeis visuomet ketvirtadieniais, bet jo priruošimas atliekamas kiek anksčiau.

Taigi trumpesnės korespondencijos, organizacijų pranešimai ir skelbiami, norint kad jie patektų sekantin numerin, reikalinga prisiųsti savaite anksčiau, o jei negalima, tat ne vėliau pirmadienio tos savaitės, kurios numeriui tekstas taikomas.

Šia proga visus laikraščio draugus raginame dar tampriau įtempti jėgas, kad laikui bėgant galėtume įsigyti moderniską „Argentinos Lietuvių Balso" spaustuvę ir ruoštis prie pirmutinio lietuvių dienraščio išleidimo Pietų Amerikoje.

„A. L. B." Red. ir Adm.

PADIDĖJO ARGENTINOS LIETUVIŲ SKAIČIUS

Laivu „Monte Olivia" 11. 1. 38 atvyko iš Lietuvos: panelė Zabelė Vabalaitė, Zosė Gendvilaitė, Lionė Dijokaitė, Anelė Dievaitytė — visos pas sesutes bei kitus gimines. Eugenijus Ešius atvyko pas savo brolį, Leonas Marcinkevičius — pas tėvelį.

Laivu „Londonier" 12. 1. 38. atvyko: panelės Albina Tumosaitė pas brolį, Genovaitė Petronytė pas seserį, Bronislava Keršulaitė pas brolį, Adelė Lisenkaitė pas motiną ir Bronislovas Grigoraitis. pas brolį.

Bronislovas Grigoraitis laikinai apsigyveno „A. L. Balso" namuose. Jis pasakoja, kad „A. L. Balsą" Šakių apskrity gaudavo punktuališkai kas šeštadienis. Kaimynai rašydavosi į eilę, kad gaut jį pasiskaityti ir skaitydavo ištisa krivule, kol raidės nudildavo.

Leonas Marcinkevičius, jo tėvelio įgaliojimu, kaipo nepilnametis, tapo sutiktas „A. L. Balso' leidėjo ir pasilsėjęs „A. L. Balso" namuose išvyko į Comodoro Rivadavia, kur jo tėvelis darbuojasi Y. P. F. — valstybiniuose petroleo šaltiniuose.

—S. L. A. II-ro Valentn Alsinos Skyriaus narių visuotinas susirinkimas įvyks šio mėnesio — sausio 22 dieną šeštadienyje. A. Plesterninko namuose calle Juan Jaures 790, 7 val. vakaro, visų narių dalyvavimas būtinas, nes bus renkamas skyriaus pirmininkas ir yra daug svarbių reikalų, susirinkimas įvyks punktualiai.

G. Šimkūnas
Pirmininkas

TAUTININKAI APIE TAUTININKUS

Paskutiniame DULRo leidžiamo „Išvien" numeryje rašoma, kad Tumo - Vaižganto mokyklos statybos fondą pradėjusis mok. V. Nalivaika turės atsiprašyti tautininkų sąjungos organą „Išvien", o tos mokyklos sargienė . Jokubauskienė turi būt atleista iš pareigų. Ten pat vartojami toki išsireiškimai, kaip „Kliaugos šutvės nariai".

Ten pat korespondencijoje iš Tukumano vieni tautininkai kitų tautininkų adresu rašo: „Niekšai, šutvės, peizojančiai".

Tarpusavės tautininkų piautynės del litinės dalybos net korektūros klaidų jiems neduoda pastebėti. Vien naujos tautininkų valdybos sąstate skamba: Skelerevičius, Andzius, oedėjas, navys ir Mykolas Juška varys.

Bus dar daugiau juoko, kada, naujiems vėjams papūtus, ir antrieji tautininkai užtrauks pirmųjų (Pineiros) tautininkų giesmelę...

VINCAS KURAITIS GRĮŽO IŠ URUGVAJAUS

12. 1. 38 „A. L. Balso" Redakcijai visą glėbį linkėjimų atvežė nuo Montevideo lietuvių drg. Vincas Kuraitis, kuris kalėdų ir naujų metų šventes praleido tris savaites atostogaudamas Urugvajuje.

Drg. Kuraitis sužavėtas Urugvajaus lietuvių prielankumu. Ypatingai pažymi draugiškas šeimas: Subačių, Krasinskų, Matulevičių, Skripkiūnų, Vaitkūnų Enrikių, Ramonų, Vėlybių, Grubertų ir kitas, su kuriomis teko daugiau laiko praleisti. Taipgi pažymi draugų J. Vasiliausko, J. Levinsko ir kitų pavienių asmenų draugingumą. Ypatingai šeimynoms reiškia širdingą padėką.

Apart linkėjimų drg. Kuraitis parvežė ir prenumeratų „A. L. Balsui". Iš Montevideo 11. 1. 38. drg. Kuraitį palydėjo gražus būrelis pažangiosios lietuvių visuomenės.

Aplankęs lietuvių pikniką ir naujų metų sutikimo iškilmes drg. Žukelio cine „Selecto" salione mūsų drg. Kuraitis reiškia įsitikinimo, kad Urugvajaus lietuviai yra draugiškesni už Argentinos lietuvius.

Tuo laiku Montevideo taipgi atostogavo iš Buenos Aires p lė Uršulė Šeporaitytė ir Petro ir Petr. Kuraičių sūnus Albertas.

— **Jonas Babickas** ar jo vaikai prašomi atsiliepti pas Elžbietą Babickaitę - Ciklus, kuri jų ieško per „Keleivį" iš 22. 12. 37. Ji gyvena U. S. A., o ieškomasis 1916 m. gyveno Argentinoje.

—**Petras Laurinaitis** prašomas ateit „A. L. Balso" Redakcijon atsiimt svarbų laišką nuo savo sūnaus, kurį atvežė iš Panevėžio Leonas Marcinkevičius.

— **S. L. Arg. Centro** ir visų trijų skyrių valdybų bendras posėdis įvyks 29. 1. 38, 19 val., Florida 2908, Val. Alsina.

—**Lietuvių Sporto Klūbo** šachmatistų ir visų, kad ir ne narių, norinčių dalyvauti šių metų šachmatų turnyre visuotinas susirinkimas įvyks 26. 1. 38, 20 val. c. Rincon 1141, Bs. Aires. Šachmatistai ir šachmatistės ateikite!

— **Šį sekmadienį,** 23. 1. 38 Buenos Aires lietuviai važiuoja į du didelius piknikus, būtent: į S. L. Arg. 1-mojo skyriaus pikniką V. Alsinoje, (Colonia Alemana) ir į Lietuvių Centro pikniką Villa Lugane, Tabare 6962.

DĖMĖSIO!
SLAVIŠKA FOTOGRAFIJA
Foto Art "SAVA"
išpildo geriausius paišybos ir fotografijos darbus, pigiausiomis kainomis. Be jokių kompromisų vyksta fotografuoti į namus.
SAN MARTIN 608
U. T. 31 - Retiro - 5440
Buenos Aires.

ARGENTINOS LIETUVIŲ BALSO" DRAUGAI

Šios savaitės bėgyje „Argentinos Lietuvių Balsui" prenumeratas apsimokėjo:

Feliksas Batvinis,
Aleksandras Legeckas,
Kazimieras Raupis,
Jokubas Raupis,
Juozas Leškevičius,
Juozas Lemberis,
Antanas Adomaitis,
Petras Čeponis,
Berta Remeikaitė,
Juozas Myka,
Bronė Jankuvienė,
Kazys Žebrys,
Jonas Žebrys,
Kazys Banevičius,
Viktoras Šacikauskas,
Pranas Bunga,
Jonas Rukšėnas,
Steponas Siliūnas,
Jonas Aviženis,,
Casimiro Poluckas,
Simas Jakimavičius,
Leonas Strinskis,
Juozas Kulikauskas,
Juozas Šneideris,
Jonas Saikauskas,
Ignas Galgatavičius,
Antanas Korsakas,
Jonas A. Kilius,
Viktoras Rickevičius,
Antanas Kriaučiūnas,
Juozas Jurkevičius,
Domas Andrejaitis,
Benediktas Andriulaitis,
Leonas Selenis,
Bronius Mikšys,
Pranas Palikas,
Stasys Danilaitis,
Juozas Galčius,
Albinas Arlauskas,
Antanas Tamošiūnas,
Jonas Kadžys,
Steponas Valašinas,
Antanas Varnas,
Vincas Kuraitis,
Simonas Laukaitis,
Vincas Valatka,
Antanas Survila,
Juozas Želionis,
Anatalia Žemaitytė,
Juozas Kanapinskas,
Stasys Okas,
Adomas Ostaška,
Pranas Masalskas,
Antanas Kairys,
Povilas Sabutis,
Kazė Sabutytė,
Jonas Krikščiūnas,
Antanas Sabutis,
Jonas Urbonavičius,
Vladas dulkė,
Stasys Markuškis,
Vincas Bartkus,
Jurgis Jurėnas,
Antanas Avietynas,
Jonas Avižienis,
Petras Žilinskas,
Jonas Indrišiūnas,
Antanas Kažakauskas,
Julius Baltuška,
Albinas Krupelis,
Rozalija Zabulionienė,
Vladas Zaranskis,
Andrius Kilotaitis,
Jonas Ambrozaitis,

Gerbiamieji skaitytojai, malonėkite paraginti visus savo draugus, kad jų ir jų giminių, gyvenančių Lietuvoje, pavardės pasirodytų šiame skyriuje.

ATSIIMKITE VIENINTĖLĮ ARGENTINOS LIETUVIŲ KALENDORIŲ 1938 METAMS

„A. L. Balso" kalendorius 1938 metams yra **vienintėlis** Argentinos lietuvių kalendorius.

„A. L. Balso" kalendoriuje 1938 metams telpa darbininkų apsaugos įstatymai, pašto, telegrafo, siuntinių siuntimo ir kitokių informacijų daugybė. Moksliniai straipsniai, poezija, iliustracijos ir literatūra užima didžiausią 96 puslapių dalį.

„A. L. Balso" kalendorius išsiuntinėtas nemokamai visiems mūsų laikraščio prenumeratoriams, kurių prenumerata dar nesibaigia pirmą sausio, 1938. Gi kurių su ta diena prenumerata pasibaigė, tuos maloniai prašome užeiti Redakcijon ir atsiimti kalendorių. Iš kitų miestų atsiunčiant prenumeratą paštu, kalendorių išsiunčiame nemokamai.

Kadangi „A. L. Balso" kalendoriaus jau liko tik pora tūkstančių egzempliorių, tat malonėkite šio mėnesio bėgyje jį pasistengt atsiimti, nes kasdien jis sparčiai išeina prenumeratoriams čia ir Lietuvon, kuriems „A. L. Balsą užprenumeruoja giminės ir draugai.

„A. L. Balso" Administracija

„Ultramar„
(buv. firma F. Misler)
LAIVAKORTĖS į ir iš
EUROPOS LABAI NUPIGINTOMIS KAINOMIS.
San Martin 650 - Bs. Aires. (U. T. 31-5475)
SKYRIUS: calle NEW YORK 4683, BERISSO

MODERNIŠKĄ VISŲ LIGŲ KLINIKA
BENDROJI KLINIKA: Vidurinės ligos. Širdis. Plaučiai. Kepenos. Pilvas. Nervai. Galvos skundėjimai. Reumatizmas. Gemorojos.
PLAUČIŲ LIGOS: Kosulys aštrus ir kroniškas bronkitas. Astma. Plevritas ir kitokį susirgimai plaučiais pas mus galutinai išgydomi. Bendras nusilpimas — stoka apetito ,menkėjimas (svorio netekimas) praeina visiškai, kas pas mus gydosi.
VENRINĖS LIGOS: TRIPERIS gydomas greit ir be skausmo naujausiais metodais. SIFILIS: 606—914. Odos ir kraujo ligos.
MOTERIMS ATSKIROS PATALPOS
Patarimai $ 3. Mėnesinis abonenas nuo $ 10 į mėnesį. Priėmimo valandos nuo 9 val. iki 12 ir nuo 15 iki 21 v. Sekmad. nuo 9 iki 12 val.
Kalbama: rusiškai ir vokiškai.
Medicinos paslaptys griežtai išlaikomos.
Suipacha 28 Buenos Aires

Laidotuvių Biuras
RICCIOTTI
Geniausia ir Buenos Aires lietuvių kolonijai gerai žinoma laidojimo įstaiga. Visas savas įrengimas, koplyčios etc., iškilmingai ir pigiai. Lietuvių kolonijai daroma nuolaida. Nesiduokite išnaudoti, bet reikale visuomet kreipkitės į
RICCIOTTI
U. T. 45—Loria—5659
Independencia 2702 - 4

Cía. Internacional de Viajes
San Martín 56 - Buenos Aires
Pigiausios laivakortės išvykimui ir giminių atsikvietimui parsiduoda Tarptautinėje Kelionių Kompanijoje. Taip pat parduodame laivakortes išsimokėjimui 6, 10 ir 15-kai mėnesių.

Didelė Klinika "CONSTITUCION"
1.) ŠLAPUMO ANALIZAS, ištyrimui Blenoragijos ar tikrai išgydyta. Išgydymas galutinas, naujoviškas ir greitas. 2.) KRAUJO LIGOS IR MAŽAKRAUJYSTĖ. 3.) AVARIOS visų laipsnių. Gydymas patikrinus 4.) ODOS kroniška egzema, votys, plaukų kritimas. (Ultravioletiniai Spinduliai). 5.) HEMOROIDAI — gyslų ištinimas ,Prof. Sicardo metodu. 6.) LYTINIAI NUSILPIMAI išgydomi Prof. Cicarrelli metodu. 7.) NERVŲ LIGOS: nemiga, neurastenija, smegenų nusilpimas. 8.) REUMATIZMAS, diegliai, sloga, astma visiškai išgydoma nauju vokiečių būdų. Atydus analizas užtikrina ligos nustatymą. 9.) ŠIRDIES greitas mušimas, nuvargimas, spaudimas. 10.) PLAUČIAI: kosulys, uždusimas, džiova. 11.) SKILVYS: Išputimas, nervingumas, užkietėjimas, vėmimas. 12.) GERKLĖ, nosis, ausys: nukrypimai, polipai, uždegimai. 13.) MOTERŲ ligos: (atskirai) gimdovės ligos, mėnesinės ir kitos. Naujoviški mūsų įrengimai ir specialistų praktika užtikrina greitą ir tikrą pagydymą.
Visiškas Išgydymas $ 40. 5 p. į savaitę
ANALIZAI IR PATARIMAI NEMOKAMAI. SUPRANTA LIETUVIŠKAI
Nuo 9 iki 21 val. — Sekmadieniais nuo 9 iki 12 val.
Palengvintas mokėjimas. — Pigios kainos.
LIMA 1618 (Prie Plaza Constitución)

Keliauk ir kviesk

SAVO ŠEIMĄ LAIVAIS

G.A.L.

GDYNIA AMERICA LINEAS

DE NAVEGACION S. A.

Sekantis išplaukimas į Santos, Rio, Victoria, Dakar, Boulogne, Kiel ir Gdynia

s/s "PUŁASKI"

Sausio 20 d., 1938

Pigu- Kainos be kompetencijos

Patogu- kabinos 2 asmenims

Valgis- sveikas ir skanus.

Generalinis atstovas laivakorčių pardavimui:

J. C. STEMPOWSKI

Sarmiento 470 Buenos Aires

Laivakortės išvykimui ir giminiu atsikvietimui parsiduoda BANKUOSE IR TURIZMO AGENTŪROSE

Jurgis Kalavinskas

pirmos rūšies valgomųjų produktų ir gerimų krautuvė.
U. T. 70 - Nuñez - 7120
Freire 3537, Saavedra, Bs. Aires

EDUARDO SADAUNINKAS

savo kamionu dastato į namus lietuvišką duoną, silkes, rusišką degtinę ir kitus maisto produktus: Sarratea 2125 — Valentin Alsina. U. T. 24 - 8139.
(353-56)

K. GIŽAUSKAS

Europos produktų almacenas, c. Cachi 813, N. Pompeya.
Yra geras pasirinkimas visokių europeiškų maisto produktų ir gėrymų. Kainos pigios. Prašau užeit persitikrinti. (387-81).

REIKALINGAS DALININKAS

išradimo užpatentavimui ir eksploatavimui. Del sąlygų kreiptis šiuo adresu: Sr. P. Paškevičius de Rosianni, c. B. de Irigoyen 1692, Bs. Aires. (378-81)

VERTIMAI URUGVAJUJE

Kontraktai, prašymai, vertimai, įgaliojimai, etc. rašomi nemokamai "A. L. Balso" prenumeratoriams Urugvaju j e . Kreipianties laišku, reikalinga pridėti 5 c. markutė atsakymui ir adresuoti sekančiai: Sr. J. Lazdauskas, Casilla de Correo 542, Montevideo. Kreipianties asmeniškai: c. Ansina 1024, 2-do piso (tarp Isla de Flores & San Salvador), Montevideo. (327-gr.)

Dr. S. Schavelson

Ligoninės Muniz klinikos vedėjas, priima asmeniškai savo klinikoj. — Gydo vidurių ir moterų ligas. Akių, ausų, gerklės ir nosies. — Kraujo, šlapinimosi ir lyties organus. — Peršvietimas rentgeno spinduliais ir determija. Kalba rusiškai ir lenkiškai. — Priima nuo 14 iki 16 ir nuo 20 iki 21 val. kasdien. Sekmadieniais nuo 8 iki 9 val. ryto.
PUEYRREDON 936, Bs. Aires

ILIUSTRUOTAS PASAULIS

TURI VIRŠ 40.000 prenumeratorių

Plačiausiai Skaitomas Lietuvos SAVAITRAŠTIS

12-16 psl. didelio formato Amerikiečiai turėtų per „Iliustruotą Pasaulį" sekti savo tėvynės ir pasaulio gyvenimą. Prenumerata: metams du doleriai pusei metų vienas doleris.

Adresas:
„ILIUSTRUOTAS PASAULIS"
Kaunas, Lithuania.

Siuvimo Akademija

Anelė Zacharauskaitė. sav.
calle Cachi 896, N. Pompeya.
Siuvimo ir kirpimo mokytoja, 14 metų dirbusi Prancūzijoje, priima mokines patogiomis sąlygomis. Nebrangiai pasiuva kostiumus ,paltus ir sukneles.

PARSIDUODA ŪKIS

iš 7 ha, su 100 vaismedžių, 4 kambarių namas, 1 ha miško prie upės Paranacito, patogiausioje susisiekimo vietoje nes laivai sustoja prie pat durų. Kadangi savininkas išvyksta į U. S. A., tai parsiduoda labai pigiai. Platesnių žinių klausti "A. L. Balso" Redakcijoje arba stačiai pas savininką šiuo adresu: Juan Zuperka, Estafeta Islas del Ibicuy, via Canal San Fernando.
(378-81)

Pirma Lietuviška Šoferių Akademija

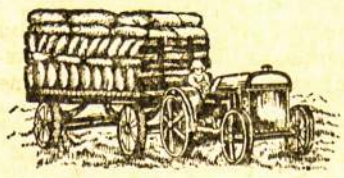

Įteikia Federalinės Sostinės ir Provincijos registro knygutę be sumokėjimo iš anksto ir be studijavimo trafiko knygučių (guias) ir veltui suteikia darbą savo mokiniams, kurie to pageidauja.

PILNAS KURSAS $ 50.-
U. T. 21 - 0265

Callo VIEYTES 1789 (PUENTE BARRACAS) Bs. Aire.

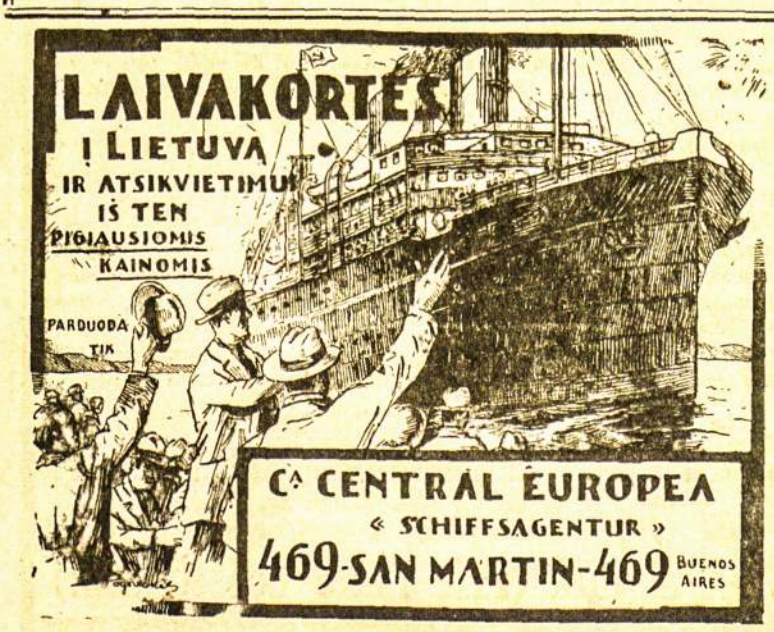

Lietuvis Fotografas
GAONA 1376
U. T. 59 - Paternal - 2130

"A. L. Balso" skaitytojai dažnai parašo Redakcijai laiškų įvairiais klausimais. Labai malonu, kad rašo ir mes visus laiškus mielu noru atsakinėjame. Tik ne visi rašantieji prideda atsakymui pašto ženklelį. Pridėkite ženklelius atsakymui.

DOVANŲ KUPONAS

Nr. 35

Kiekvienas jaunuolis ar jaunuolė, išsikirpę šį kuponą, turi teisę visiškai nemokamai dalyvauti šokių pamokose, pristatant jį mok. B. Levickio Šokių Akademijon c. Rivadavia 2237, Bs. Aires, pirm. 24 - 1 -38, nuo 19 iki 20 val.

NAUJAUSIOS MADOS

Puikūs paltai, dailūs kostiumai ir elegantiškos suknelės gražiausia siuvama tik pas Modistę Danutę
c. Estados Unidos 1080 — Buenos Aires

Rosario lietuvių dėmesiui
DAKTARAS E. LEVINAS
Kalba lietuviškai
Diplomuotas Argentinoj ir Vokietijoj gydytojas, specialistas moterų ir vyrų ligų. Gydymas moderniškas ir nebrangus; ištyrimas su X spinduliais.
c. MITRE 923, Telefon: 3670
Rosario

MOTERŲ KLINIKA

Direktorė Moteris Gydytoja Dr. MATILDE KRASTINIENĖ iš Latvijos.
VISOS MOTERŲ ir VAIKŲ LIGOS
Neštumas - Gimdymai - Suvėluotos Menstruac. - Kraujo ir Šlapumo Analizai Spinduliai X - Žemiausiomis Kainomis.
Atvykusioms iš toliau yra lovos
PATARIMAS 3.— PESAI
Priėmimo val. nuo 10—12 ir 15—19 v. Sekmadieniais ir Švent. nuo 10—12
RODRIGUEZ PEÑA 679

PARSIDUODA RADIJAI

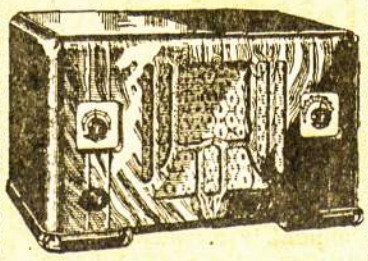

Garantuotos gamybos radio aparatus pigiausia parduoda:
LUIS KROMPALCAS
Av. San Martin 4650 - Bs. As.

SMŪLKŪS SKELBIMAI

PARSIDUODA NAMAS

Bs. Aires miesto ribose, tarp Mataderos ir Villa Lugano, parsiduoda mūrinis vieno kambario namas su virtuve ir visais pagogumais labai lengvomis sąjygomis. Nemokėkite kitiems randos, bet nusipirkite šį namą. Del sąlygų kreiptis į savininkų vietoje, šiuomi adresu: Sr. Casimiro Burba Calle Segundo Araujo 2819. (Altura Crisostomo Alvarez 4850). (377.80).

Marta Jankauskienė

Diplomuota Modistė
c. Espinosa 2228, Buenos Aires

Fotografijos Veltui

Kuponas Nr. 12

Kiekvienas asmuo, surinkusis šiuos nemokamus fotografijos kuponus nuo pirmo iki dešimto numerio ir pristačiusis juos „A. L. Balso" Redakcijon, nemokamai gauna „A. L. Balso" laišką fotografiškon studijon, kur nemokamai nufotografuojamas ir nemokamai gauna vieną meniškai pagamintą savo foto.

ANILINA "COLIBRI"

Kiekvienas perkantis didelę dėžutę dažų "Colibri", gauna dovanų didelį naują Argentinos Respublikos ŽEMĖLAPĮ.

Dr. A. Krichmar

Dentistas - Chirurgas
GALICIA 814 — PIÑEYRO
(Kampas Rivadavia)
Dantų gydymo konsultorija, kurioje atliekamas gerai darbas, pigiomis kainomis.
Priėmimo valandos:
nuo 9 iki 12 ir nuo 14 iki 20

Dr. N. V. Miloslavich

Gydytojas chirurgas Buenos Aires fakulteto. Buvęs asistentas Berlyno, Vienos ir Paryžiaus ligoninių. Gydo ypatingai kraujo ligas, sifilį, reumatizmą, triperį. — Išgydymas garantuojamas į 5 ar 6 savaites, ligas naujas ar kroniškas, reumatizmą. NĖRA KLINIKA. Ligonius priima asmeniškai, slaugytojų ir vertėjų. Kalba slaviškai ir vokiškai. Priėmimo valandos kasdien nuo 4 iki 7:30 vakaro. Nepriima sekmadieniais nei švenčių dienomis.
CORDOBA 785, 1-er PISO
BUENOS AIRES

LIETUVOS PASIUNTINYBĖ

Cerrito 1493
Priima nuo 10—12 ir nuo 14—16 val. šeštad. iki 12 v.
U. T. 44 — 5243
Pasiuntinybė uždaryta Lietuvos įstatymų numatytomis nedarbo dienomis bei Argentinos Respublikos svarbiausiomis šventėmis.

JONAS KRIŠČIŪNAS,

mūrinių namų statytojas:
Tabarė 6971, V. Lugano, Bs. As.

JUSTINAS VAIČIŪNAS

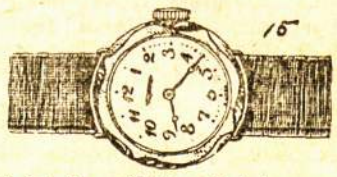

Pigiai ir sąžiningai taiso gramafonus, laikrodžius ir visokius kitokius daiktus.
Pavon 1020, Piñeyro
(Taipgi gaunamas Balsas)

Jorge Tijūnaitis,

LOS ANDES 1179 — PIÑEYRO
U. T. 22 — 6675
Tijūnaičio kamionas baldų ir prekių transportams yra visuomet paruoštas Jūsų patarnavimui. Reikale — užeikite arba telefonuokite, būsite patenkinti.

JUSTINAS VAITELIS

c. Morón 5265, Lanus Oeste
U. T. 241 — Lanus — 304
Parduodu pigiai ir geriausių rūšių vyriškas ir moteriškas kojines, įvairių rūšių siūlus ir darome visokius mezginius sulyg užsakymų. Reikalaukite, mūsų įgaliotinis aplankys jus namuose. Taipgi artistiškai užtaisome pančiakas.

AKUŠERĖ - EUROPIETĖ

FILOMENA BENEŠ - BILEK
Diplomuota Prahoje ir Buenos Airese
LIMA 1217
2 kvadr. nuo Plaza Constitución
Telefon: B. O. 23 - 3389
Priima kasdien nuo 10 val. ryto iki 8 val. vak. Sekmadieniais visą dieną
Specialistė prie gimdymo ir visų moterų ligų.
Kalba visomis slavų kalbomis ir supranta lietuviškai.

Dr. Elias Galante

Gerklės, nosies ir ausų gydytojas specialistas Argerich ir Ramos Mejia ligoninėse.
Konsultorija:
PINZÓN 425 — U. T. 21-3064
Antradieniais, ketvirtadieniais ir šeštadieniais, nuo 2 iki 4 priiminėja:
Corrientes 2235 - U. T. 47-5123

J. SUDNIUS & D. REALE

Savo fabrike išmokina važinėti autu, paruošia mekanikus, padeda surasti tarnybas savo mokiniams.
CALLE RIO NEGRO 3960 BUENOS AIRES
U. T. 61 — Corrales — 1524

PIRMA LIETUVIŲ KLINIKA BOKOJ

SUMODERNINUS INSTITUTĄ IR ATIDARIUS CHIRURGINĮ SKYRIŲ, SIŪLOME MŪSŲ PATARNAVIMĄ CHIRURGINĖS OPERACIJOS DAROMOS PIGIAI.

Venerinės ligos: Blenorragija ir jos komplikacijos. Sifilis (606-914) impotencija. Gydoma pigiai. — Oda. Ache, egzema, ulceris. Kvėpavimas: Džiova, asma, kroniškas bronkitis. Širdies ligos Viduriai, virškinimas: Gydomi profesoriaus Paul iš Vienos. — Ginekologija: Neštumo diagnozas gimdymai, matriz. — Hemorroides. — Gerklė, nosis, ausys. — Laboratorija analizavimui kraujo, šlapumo, etc. Supranta lietuviškai.

X SPINDULIAI — ULTRAVIOLETINIAI — DIATERMIJA INFRARAUDONI

Priėmimas:
Nuo 10—12 ir 15—21
Šventėmis 10 iki 12

PATARIMAI $ 3.—
Trečiad. ir šeštad. su šiuo skelbimu veltui.

ALMIRANTE BROWN 1039