CORREO ARGENTINO
TARIFA REDUCIDA
Franqueo Pagado
Concesión 1605

Semanario Lituano Apolitico
Direc., Redac. y Administración
Independencia 2706, Bs. Aires
U. T. 45 - Loria - 1018
Dirección postal:
Casilla de Correo 303, Bs. Aires

ARGENTINOS LIETUVIU BALSAS

„La Voz de los Lituanos en Argentina" - Semanario Lituano de mayor difusión

Atskiras numeris 10 c.
PRENUMERATA: Argentinoj, visoj Pietų ir Šiaurės Amerikoj, Lietuvon ir į kitas Europos valstybes — 5.00 argentiniški pesai metams, 3 pesai pusmečiui. Adreso pakeitimas veltui. Raštus ir prenumeratas siųsti:
Casilla de Correo 303, Bs. Aires
ASMENIŠKAI KREIPTIS:
Independencia 2706, Bs. Aires.

Nr. 415 — BUENOS AIRES, KETVIRTADIENIS RUGSĖJO - SEPTIEMBRE 22 DIENĄ 1938 METŲ — METAI (AÑO) X.

ANGLIJOS DIPLOMATIJA, GELBĖDAMA SAVO KOLONIJAS, SUTINKANTI PADALYT ČEKOSLOVAKIJĄ

ANGLAI SU PRANCŪZAIS NORI SUGRIAUTI TAI, KĄ PRIEŠ 20 METŲ SUKŪRĖ

Paskutinės telegramos praneša, kad anglai pritaria plebiscitui Čekoslovakijoje. Sritys, kuriose virš 75% balsų bus už vokiečius — bus atplėštos nuo Čekoslovakijos ir prijungtos prie Vokietijos. Kur mažuma gaus 50%, ten bus paskelbta autonomija Čekoslovakijos ribose. Kas nepasitenkins draskymu Čekijos, tas esą galės iš „sudetų" persikelti Pragon ar kitur.

Plebiscitas būsiąs taipgi lenkų ir vengrų gyvenamose Čekijos srityse.

Del anglų plano dar netarė savo žodžio **Rusija.**

Manoma, kad Čekoslovakija greičiau eis kad ir kaip viena su ginklu kovot už savo nepriklausomybę.

Anglijos planui esą jau pritarianti ir Prancūzija. Taigi Londonas ir Paryžius griauna tai, ką prieš 20 metų sukūrė Versalyje.

Čamberlainas vėl kalbas su 21 - 9 - 38.

Visos Europos diplomatų konferencijos empu, besiruošiant laidot demokratinę ir kultūringą Čekoslovakiją.

Ar ji viena atsilaikys, atmetus ultimatumus? Ar išlaikys savo sutartį Sovietai, ateidami talkon?.

MAHATMA GANDI PASKELBĖ NAUJĄ PLANĄ

Garsus mokslininkas Dr. Mahatma Gandi panindijos kongrese Delhi paskelbė naują savo planą masių nuomonės moderavimui ir Indijos liaudies galybės sustiprinimui.

Einant jo planu siekiama pilnos Indijos nepriklausomybės nuo Anglijos „globos", o tapgi tos pavergtos tautos apsisaugojimo nuo žalingų vidaus bei užsieninių įtakų.

Taipgi numatoma administracinės reformos ir siekiama savos militarinės jėgos sukūrimo.

ČEKOSLOVAKIJOS PREZIDENTAS PALEIDO PARLAMENTĄ

Pasiremdamas konstitucija, Čekoslovakijos respublikos prezidentas Dr. Edouard Benes 15 - 9 - 38 paleido parlamentą, kuris susirinks spalių mėnesy. Dabar posėdžiauja specialė komisija iš 16 deputatų ir 8 senatorių.

Kaip žinoma, einant Čekoslovakijos konstitucija karą gali skelbti tik parlamentas.

Sudetų drumščiamuos Čekoslovakijos rajonuos įvestas karo stovis, kitur — apsiausties.

TAIKĄ EUROPOJE PRANCŪZIJA TIKISI IŠLAIKYT SU RUSIJOS PAGALBA

Prancūzijos vyriausybė pabrėžtinai skelbia, kad ji laikysis senos kolektyvio saugumo sistemos. Ji visuomet bus šalininkė veikt sąjungoje su Sovietų Rusija, be kurios dalyvavimo neįmanoma išsaugoti taiką Europoje.

— **Kanados** ministerių kabinetas Ottavoje susirinko skubiam posėdžiui. Sprendžiama **Europos** įvykiai.

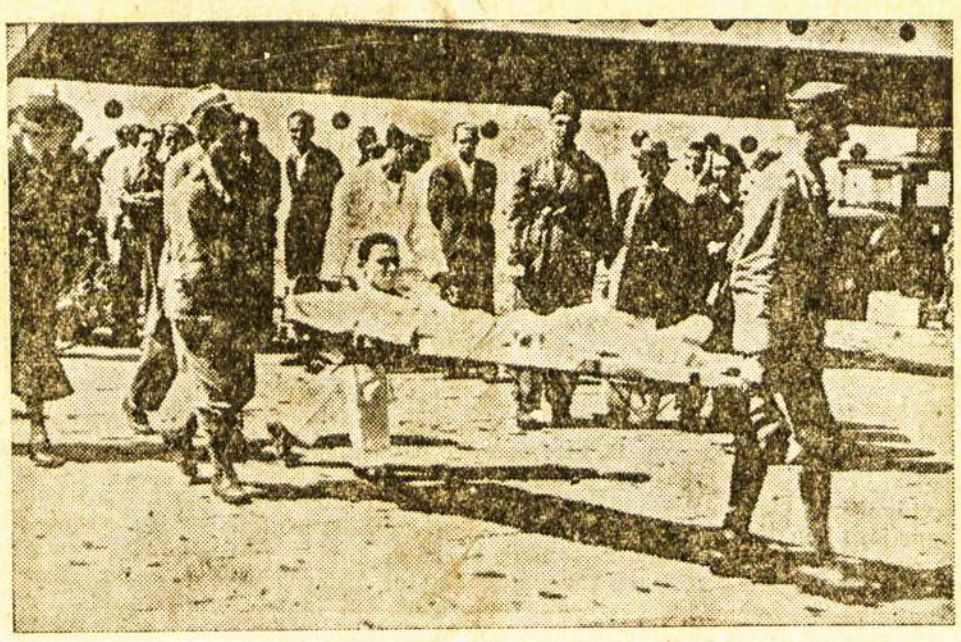

Neapolio uoste iš italų laivo neseniai buvo iškrauta 650 iš Ispanijos grąžintų „savanorių". Paveiksle matome, kaip iš laivo sužeisti italai nešami į vežimus ir gabenami karo ligoninėn.

ISPANIJOS RESPUBLIKOS GYNĖJAI TRIUMFUOJA

ISPANIJOS RESPUBLIKA NUSIPIRKO MAISTO IR KITŲ REIKMENŲ UŽ 60 MILIJONŲ FRANKŲ

Iš Barcenolos į Paryžių 19 - 9 - 38 atgabenta aukso ir sidabro 60.000.000,00 frankų vertės. Ta suma eina somukėjimui už maisto produktus ir kitas reikmenis, Ispanijos respublikos nupirktas užsienyje.

Šią savaitę respublikonai atmušė visas fašistinių samdinių atakas.

ČEKOSLOVAKIJA TVIRTAI LAIKOSI SAVO NUSISTATYMO

Čekoslovakijos vyriausybė atmetė visus Hitlerio reikalavimus pasiduot Vokietijos „globai". 15.000 Hitlerio agentų „sudetų" iš Čekoslovakijos pabėgo Vokietijon. Areštuojami visi Hitlerio šnipai Čekoslovakijoje.

SOVIETŲ RUSIJOS LAIVYNO MANEVRAI

Sovietų karinio laivyno organe „Raudonasis Laivynas" admirolas Ivan Nadežhin skelbia, kad greitu laiku prasidės viso Sovietų karo laivyno rudeniniai manevrai. Manevruose dalyvaus Ramiojo vandenyno, Baltijos ir Juodųjų jūrų Sovietų laivynas.

Minėtasis admirolas primena, kad Sovietų laivynas pastaruoju laiku tapo apvalytas nuo parsidavėlių, kurie keliolika metų jame sabotažavo. Jis daleidžia, kad ir dabar dar gali atsirasti „sabotažninkų" Sovietų laivyne, kurie turės galutinai būt išnaikinti.

— **Čilės** naują ministerių kabinetą sudarė Ernesto Barros Jarpa, liberalas, Čilės elektros kompanijos pirmininkas, įvairiais laikotarpiais buvęs užsienių, vidaus ir finansų ministeriu.

— **Danijos** ministerių kabinetas studijuoja politinę Europos padėtį.

ARGENTINOJE GALI IŠAUGTI TRIJOS LIETUVIŲ MOKYKLOS, ARBA ESAMOS TAPT VIENA PAVYZDINGA MOKYKLA

ALOS Tarybos susirinkime 16 - 9 - paaiškėjo, kad TVLM RS Fondas pasiryžęs veikti savistoviai. Taryba paprašė to fondo organizatorių mokytoją V. V. Nalivaika patiekti raštišką raportą Tarybai apie tai, kaip Tumo - Vaižganto vardo mokyklos statybos Fondas mano statyti ir išlaikyti mokyklą ir kaip tas Fondas nusistatęs lietuviškų mokyklų centralizavimo bei santykiavimo su Taryba klausimais. Tokį pat raportą prašytas paruošt Lietuvių Centro atstovas Leonas Ryselis apie be jokių pašalpų ant savos žemės ir savose patalpose veikiančią Dr. Jono Basanavičiaus vardo mokyklą.

Taryba pagerbia savų židinių kūrėjus mokykloms. Pagerbia be jokių pašalpų Lietuvių Centro išlaikomą Dr. Basanavičiaus vardo mokyklą, pagerbia DULRo išlaikomos Tumo - Vaižganto vardo mokyklos Fondą savos mokyklos statymui. Ne kitaip atsižvelgs į Dariaus ir Girėno mokyklos mokinių tėvus, jeigu ir jie imsis savos mokyklos statymo, kurį klausimą jau prieš keletą metų buvo iškelę. Bet Taryba stovi už visų lietuviškų mokyklų, veikiančių Buenos Aires mieste ir jo priemiesčiuose, sucentralizavimą į vieną pavyzdingą mokyklą. Šis klausimas išsispręs atvykus į Argentiną DULRo pirmininkui p. R. Skipičiui.

URUGVAJAUS SOCIALISTŲ VADAS IŠRINKTAS JURIDINIO FAKULTETO REKTORIUM

Montevideo universiteto teisių fakulteto taryba to fakulteto rektorium išrinko Urugvajaus socialistu partijos vadą prof. Dr. Emilio Frugoni. Jis norėjo atsisakyti, bet po didelio studentų prašymo sutiko. Rektorium ir pirmiau jis yra buvęs. Jo, kaipo socialistų atstovo vietą parlamente užėmė žurnalistas Servando Cuaero, žymus socialistų partijos veikėjas ir kalbėtojas.

— **Japonijos** u. r. ministeris pareiškė, kad Japonija labai džiaugiasi del pradėjimo karo Europjoe. Esą tuometinė galės „laisvai veikti" Kinijoje ir išvaryt iš Kinijos „Chang - Kai - Sheko komunistus".

VOKIEČIAI NEPATENKINTI, KAD ANGLIJOS PREMJERAS TIK PUSTREČIOS VALANDOS KALBĖJO SU HITLERIU

Rugsėjo 15, 1938 Anglijos istorijoje buvo nepaprasta diena: Nė vienas Anglijos premjeras nesiėmė tokio paprasto ir tokio praktiško būdo apaštalauti taikai, kaip Chamberlainas. Nepaisant savo 69 metų amžiaus, Chamberlainas sėdo orlaivin ir pirmu savo skridimu pasiekė Hitlerio rezidenciją Berchtesgadene. Hitleris jo laukė su didžiausia pompa. Norėjo ilgai kalbėti apie plebiscitą Čekoslovakijoje, apie Kinijos ir Ispanijos reikalus ir apie orinio laivyno sutartį tarp Anglijos ir Vokietijos.

Bet Chamberlain buvo atydus ir griežtas. Jis pareiškė Hitleriui, kad Berlyno valdžios kurstomi įvykiai centralinėje Europoje jį privertė atvykt ir pareikšti reicho kancleriui - prezidentui, kad Europos katastrofoje bus atsakominga Vokietija, jeigu ji nesiliaus kišusis į kaimyninių valstybių vidaus reikalus.

Pasikalbėjimas, dalyvaujant Vokietijos u. r. ministeriui Ribbentropui, tęsėsi pustrečios valandos. 35 dideli puslapiai tapo parašyti mašinėle, kurių 12 užima Chamberlaino žodžiai.

Vokietijos spauda stebisi, kad Chamberlainas nesutiko pabūt Vokietijoje nė keleto dienų, bet po minėto pasikalbėjimo grįžo Londonan tartis su savo vyriausybe.

Manoma, kad šią savaitę Chamberlainas vėl pasimatys su Hitleriu pusiaukelyje, t. y. Renanijos mieste Godesberge.

— **USA prezidentas** Rooseveltas grįžo Vašingtonan iš Rochester, Minnesota, nebaigęs atostogu. Jo skubotas grįžimas rišasi su Europos neramumais.

— **Skandinavijos** valstybės konferuoja, norėdamos išlikt neitralėmis būsimame kare.

GREIT PRASIDĖS DARBAS ARGENTINOS TEKSTILĖS FABRIKUOSE

Baisus tekstilės (audiniyčių) industrijos krizis Argentinoje buvo iššauktas del to, kad iš Italijos buvo atgabenta galanterijos prekių apie už 50 milijonų pezų beveik visiškai be muito. Italai tuo dumpingu užvertė Pietų Ameriką, kadangi Abisinioje vergai pagamino daug vatos, etc.

Argentinos fabrikantai buvo uždarę dirbtuves, protestuodami prieš lengvą audinių įsileidimą iš Italijos, Vokietijos ir Japonijos. Dabar importuojami kontingentai skaitomi pasibaigusiais. Dumpingo prekių neįsileidžiama ir Argentinos audimo fabrikai greitu laiku pradės dirbti pilnai.

Del „lokauto" fabrikantai nenukentėjo, bet dirbtuvių uždarymas sunkiai atsiliepė į darbo šeimų būklę.

LAIŠKAI Į UŽSIENĮ 20 CENTAVŲ

Argentinos Pašto Valdyba pranešė, kad tapo pakeltas laiškų siuntimo užsienin tarifas. Nuo dabar, siunčiant paprastą laišką užsienin, išskiriant Amerikas ir Ispaniją — reikia lipinti pašto ženklų už 20 centavų, vieton iki šiol lipintų 15 centavų.

Naujame tarife pasakyta: Paprastas laiškas, arba pirmieji 20 gramų — 20 centavų. Kiekvieni sekanti 20 gramų po 12 c. Laikraščiams vietoj 3 c. 4 už kiekvienus 50 gr.

LITVINOVAS ILGAI KONFERAVO SU SAVO RUMUNIŠKU KOLEGA

Sovietų užsienių reikalų komisaras Maksimas Litvinovas, dalyvaująs Tautų Sąjungos posėdžiuose Ženevoje, 15 - 9 - 38 ilgai tarėsi su Rumunijos užsienių reikalų ministeriu Nicolas Petrescu - Connens. Po šių dviejų diplomatų pasitarimo ir susikomunikavimo su savo valdžiomis, Maskvos ir Bukarešto spaudoj pasirodė griežti straipsniai prieš Hitlerio imperialistinę politiką. Rumunijos karaliaus Karolio patarėjas ir buvęs premjeras Nicholas Jorga dienraštyje „Timpul" pareiškė, kad Vokietija bus atsakominga už bi kokį Europos taikos sudrumstimą. Vokietija bus atsakominga ir turės atsakyti gal dar skaudžiau, kaip už 1914 metais pradėtąjį karą.

Rumunijos spauda neslepia, kad tarp Sovietų ir Rumunijos u. r. ministerių susitarta del Sovietų aviacijos ir kariuomenės praleidimo per Rumunijos teritoriją, gynimui Sovietų sąjungininkės Čekoslovakijos nuo vokiečių.

— **„Sudetai"**, — Hitlerio papirkti Vokietijos fašizmo agentai Čekoslovakijoje — 14 - 9 - 38 sukilo prieš demokratinę Čekoslovakijos vyriausybę. Pirmame sukilime žuvo 30 Hitlerio kalbos sufanatizuotų Čekoslovakijos vyriausybės priešų. 1.000 sukilėlių pasidavė čekoslovakų kariuomenei Eger rajone.

— **Japonai** vėl provokuoja karą prieš Sovietus.

BALSO JUBILIEJUS JOSE VERDI 8-10-38

„Argentinos Lietuvių Balso" dešimties metų darbo sukaktuvių minėjimas įvyks „Jose Verdi" teatre, Av. Almirante Brown 736, šeštadienyje, Spalių - Octubre 8, 1938. Pradžia 9 v. v. ir tęsis iki 4 val. ryto. Turtinga ir įvairi programa, šokiams grieš padidintas lietuvių orkestras „Lyra". Scenoje bus perskaityti sveikinimai vietiniai, iš provincijų ir iš užsienių. Prie šio svarbaus nepriklausomosios mūsų spaudos darbo jubiliejaus turėtų prisidėti kiekvienas pažangus lietuvis. Del blogo oro nesuspenduojama. Prisidėkite prie istorinio įvykio!

TADAS BLINDA-„SVIETO LYGINTOJAS"

Liaudies Teatro 1-mos sekcijos statomas „Vorwaerts" salione Rugsėjo - Septiembre 24 d., 1938, c. Rincon 1141, Buenos Aires. Pradžia 9 v. v. Po vaidinimų šokiai, kurie tesis iki 4 v. ryto. Įžanga vyrams $ 1.00, moterims $0.50. Del blogo oro nesuspendūojama. „Blindos" pastatyme dalyvauja: P. Žygas, J. Judas, E. Bžeskytė, V. Venslauskaitė, O. Pilkauskienė, J. Kanaverskis (režisierius), P. Šukis, J. Miliauskas, S. Grankauskas, K. Plepys, J. Lukšas, Z. Karpavičius, J. Puzinas, N. Lepus, M. Čekauskaitė, K. Kanaverskas, Chmieliauskas ir kt.

ARGENTINOS LIETUVIŲ
BALSAS
Buenos Aires, Rugsėjo 22, 1938.

ADV. TORNAU MIRUS

„Lietuvos Ūkininkas“ praneša, kad rugpiūčio 15 d., 1938 m. Kaune nuo kraujo išsiliejimo mirė advokatas Aleksandras Tornau, 43 metų amžiaus.

Jo mirtis yra netikėtas smūgis visai pažangiajai Lietuvos visuomenei, ypač Žemaitijai, iš kurios jis yra kilęs ir kurioje nenuilstamai darbavosi.

Gimęs Adukavos dvarininkų šeimoj (Tauragės apskrity), pažino varguomenės buitį. Nėjo su ponais, bet visuomet su liaudim. Mokėsi Mintaujos gimnazijoj, Petrapilio politechnikume, karo mokykloj, dalyvavo pasauliniame kare — Rumunijos fronte. Grįžęs į Lietuvą 1918 m. buvo Telšių apskrities karo intendantu, veikia savivaldybės organizacijose, išrenkamas Telšių apygardos liaudininkų organizacijos pirmininku. Kaipo valstiečių liaudininkų atstovas išrenkamas į I ir II Lietuvos seimus. Jis įsteigia ir redaguoja pažangų savaitraštį „Žemaitį“ Telšiuose. „Žemaitūkyje“ iš konkurentų pusės turi nemalonumų; jam iškeliama byla, bet išteisintas atgauna V. D. universitete įgytas advokato teises ir iki pat mirties darbuojasi Lietuvos liaudies švietimui, organizavimui ir pažangai. Nuo 1931 metų iki pat uždarymo kas met išrenkamas pažangiojo Lietuvos jaunimo sąjungos centro valdybon. Telšiuose liko du Tornau sūnūs ir dukra.

Daugelis ir Argentinos lietuvių pažinojo velionį, su juo drauge senoje tėvynėje darbavosi pažangiosios visuomenės eilėse. Del to žinia apie jo mirtį sutinkama su nusistebėjimu ir gailesčiu — ne vien samanotose Lietuvos bakūžėsė, bet ir pažangiųjų Lietuvos išeivių eilėse.

MIKADO IR ŽELIGOVSKIS

Laike 1905 metų rusų - japonų karo lenkai skleidė pasakas, būk japonų generolas Kuroki yra tikras lenkas ir jo tikroji pavardė esanti Kurowski. Iš to japono lenkiškumo visų tik pasijuokta.

Bet politinių avantiūrų eiga sugretino lenkus su japonais. Sugretino per Vilniaus ir Manchukuo sritis!

Nagrinėdamos SSSR - Japonijos susikirtimo klausimą „Lietuvos Žinios“ rašo:

„Kilus SSSR — Japonijos susidūrimui, paskleista naiviems žmonėms pasaka, kad Mandžuke veikianti kažkokia legendariška kariuomenė, kuri neklausanti Japonijos valdžios ir veikianti „autonomiškai“... Ji esanti kalta ir už susidūrimą Čankufenge.

Kiek tai tikra mes puikiai žinome iš „autonomiško“ Želigovskio žygio į Vilnių... Bet tiek to: „palaiminti, kurie tiki“...

Toliau „Lietuvos Žinios“ cituoja eilę faktų, kurie aiškiai įrodo, kad SSSR pakartotinai siūliusi taikos sutartį japonams jos nuoširdžiai nori, o Japonijos karalius Mikado apie taiką nė kalbėti nenori. Mat japonai nori pasižabot Kiniją ir pulti Sovietus. Japonai nori eiti talkon Vokietijos ir Italijos diktatoriams, kurie pasirįžę kovot prieš demokratiją per Ispaniją ir Čekoslovakiją, o paskui pult Rusiją. Bet šiandien jau niekas netiki, kad nuožmieji liaudies budeliai galėtų savo planus realizuoti.

KALBOS DARKYTOJAI

„Kuntaplis“ neseniai parašė, kad Lietuvoje yra ir tokių žmonių, kurie gauna pinigus už kalbos darkymą. Ir iš tiesų, laikinoji sostinė dažnai nesusikalba su kaimu. Mat žmonės kalba gimtąja kalba, o ponai „bendrine“ Čia visiškai nenorima užtarti barbarizmų.

Bet juokingiausia būna, kuomet kalbos darkytojai juokiasi iš užsienių lietuvių kalbos. Jie visiškai nepagalvoja, kad užsienių lietuviai dar labiau juokiasi iš jų „bekonų“ ir kitų „grynumų“.

Štai naujasis „Tėvynės“ redaktorius adv. Kl. Jurgelionis vanoja kailį kalbos darkytojams. Jis stebisi, kad visiems suprantamą žodį **eiga,** nuo eilučių rašanti kalbininkai užsispyrė pakeisti nauju žodžiu — **raida.** Nors lietuviai dainuoja **„Ant** kalno karklai siūbavo“, bet tą **ant** Lietuvos kalbininkai braukia ,kur tik pamato ir jau rašo: „Žmonės bijosi vaikščioti **kalne“;** „Žmonės“ gyvena žemėje“ ir t. t.

„Keleivis“ pilnai pritaria „Tėvynės“ redaktoriaus išvadoms ir pareiškia, kad žemėje ne žmonės gali gyventi, bet tik sliekai.

FAŠISTŲ NUOMONĖ

Pasaulinio karo pasekmėje iš protinių invalidų gimęs fašizmas turi plačių „užsimojimų“. Vienas Musolinio „udarninkų“, Pavolini yra pareiškęs, kad skirtumas —

„Tarp bolševizmo ir fašizmo vyriausiai pasireiškė štai kur: Rusijos eksperimentas neigyja šalininkų ir nesiplečia už sienų. Po dvidešimt su viršum metų joki kita šalis nepasidarė bolševiškiška. Su fašizmu yra kaip tik priešingai, — jis darosi visuotinis. Šiandien 150.000,000 žmonių gyvena autoritarinėse ir totalitarinėse valstybėse. Trečiasis reichas buvo fašizmo padarinys; ir iš dalies fašistiškos yra Japonija, Turkija, Portugalija, Lietuva, Latvija, Vengrija, Lenkija ir Graikija.“

Tą fašistu nuomonę sumala į šipulius „Naujienos“, komentuodamos:

„Tai gana įdomus pareiškimas. Vos tik prieš kelis metus Musolini keliais atvejais tvirtino, jog fašizmas priklauso tik italams ir nebus eksportuojamas. Bet tada Hitleris nebuvo įsigalėjęs ir savo gengsteriškomis priemonėmis neterorizavo Europos. Dabar, kai pradėjo veikti Berlyno - Romos ašis, tai fašistai jau tiek įsidrąsino, jog be niekur nieko kalba apie naujo amžiaus pavyzdingą konstituciją, kurią turėsiąs priimti pasaulis.

Žinoma, jeigu tam tikras gyvūnas turėtų ragus, tai visiems būtų bloga. Per paskutinius kelis šimtus metų žmonijai teko daug visko išgyventi, išgyvens ji ir fašistinį slogutį, kuris gimė pasaulinio karo pasėkoje.

Hitlerio ambicijos siekia kur kas toliau nei Musolinio: jis, pavyzdžiui, yra pasiryžęs sukurti Vokietijoje tokį režimą, kuris turės tverti visą tūkstantį metų.

Čia, žinoma, nieko naujo. Praeityje irgi yra buvę pakankamai maniakų, kurie galvojo maždaug taip pat, kaip ir dabartiniai diktatoriai. Šiandien apie juos mažai kas beprisimenama. O jeigu ir prisimena, tai tik su pasibiaurėjimu.

Greičiausiai tokio pat likimo susilauks ir visokie Musoliniai, Hitleriai bei kiti diktatoriai, kurie šiandien bando nustatyti tvarką tūkstančiams metų“.

ŽYMIAI PAKELTI MUITAI

Argentinos muitinė pakėlė muitą įvežamoms prekėms. Už kiekvieną importuojamą kilogramą aliejaus, kurio „cif“ kaina buvo $ 1.06, reikėjo mokėti muito po 40 centavų. Kitų prekių muitas kilogramui buvo: valytų ryžių 17 ct., cukraus 26 c., slyvų 33 c. konservuotų grybų $ 1.65, mėsos konservams $ 1,75, muštardos 45 c., sardinos 40 c., etc. Dabar toms prekėms pakeltas muitas 17%.

Liuksusinėms prekėms muitas yra daug didesnis. Pavyzdžiui už 12 butelių viskės dėžę, kuri „cif“ Bs. Aires parsiduoda po 48 pezus, muito buvo imama $ 37,60. Už kitų gėrimų tuziną butelių muito mokėjosi: Anis $ 32.10, konjako $ 29.45, ginebra $ 30,50, šampano $ 41,55, etc. Dabar šiems liuksusiniams gėrimams muitas pakeltas dar 30%.

KOVAS DEL LIETUVOS NEPRIKLAUSOMYBĖS GERAI pažinsi tik iš P. Rusecko sured. knygų „Savanorių Žygiai“ I ir II t. Kiekvienas tomas 6 pezai, bet „A. L. Balso“ prenumeratoriai moka tik 5 pezus. Šios knygos gaunamos „A. L. Balse“.

LIETUVOJE

BAISI GREITOJO TRAUKINIO KATASTROFA PRIE VIDUKLĖS

Rugpiūčio 13 d. š. m. greitasis traukinys prie pat Viduklės, Raseinių apskrity, užvažiavo ant autobuso. Autobusas sumaltas. Vietoje užmuštas Terpenėlių kaimo ūkininkas Vincas Jusčius, 45 metų amžiaus ir vykęs atostogoms kareivis Albinas Jurkynas iš Paežerių kaimo. Skaudvilės valsčiaus. Šoferis Sergiejus Kaminskas numirė nuvežtas Raseinių ligoninėn, o konduktorius Vincas Andrijauskas sunkiai sužalotas.

ŠIAULIUOSE NAUJA KATALIKŲ BAŽNYČIA

Šiauliai.— Nesenai vienuoliai Kapucinai Šiauliuose iš prov. Lieparskio nupirko mūro namus su plecium ir gražiu sodu, esantį Vilniaus g-vė 135 nr. Iš namų gražiai atremontavę padarė bažnyčią, kurią rugpiūčio 15 d. atvykęs arkivyskupas — metropolitas Juozapas Skvireckas pašventino. Po to buvo barzdoto kunigo tėvo kapucino atlaikytos pirmos mišios. Greta bažnyčios, 137 nr. nupirko antrą 2-jų aukštų medinį namą su žemės sklypu ir sodu iš p. Berenio, kurį taip pat pagrindiniai remontuoja ir sako kad jame gyvensią vienuoliai kapucinai, kurių iš pradžios būsią tik 5. Vėliau gal ir iki 10 asmenų.

Prieš kelis metus toj pačioj Vilniaus gt. 245 nr. nusipirko didelį žemės sklypą ir pasistatė bažnyčią Jezuitai.

Dariaus - Girėno gt. 40 nr. Saleziečiams 2-jų aukštų mūro namus vert. apie 100.000 lit. padovanojo turt. kun. Kazimieras Antanas Ambrozaitis (amerikietis) „Giesmių lobyno“ ir keletos kitų knygų autorius - leidėjas.

Pranciškonai pirko didelį ir gražų plecių Aušros Alejoj. Kražių gt. jau keli m. kaip yra įsikūrusios vienuolės, Seserys šisdietės.

Iki šiol Šiauliai buvo plačiai žinomi kaip šviesos židinio ir laisvamanių centras. Čia 1924 m. apsigyv. dr. J. Šliupui tapo įsteigta Lietuvos Laisvamanių Etinės Kultūros Draugija... Dabar Šiauliai matyt pasidarys visų rūšių ir pavadinimų vienuolių centras. Apie jų veiklą parašysiu vėliau, susipažinęs arčiau su jų darbais ir tikslais...

P. Orintas.

(P. S. Tilpusi žinutė „Įd. Mūsų Momente“ 26 nr. ir net 2 kart perspausdinta „Liet. Žiniose, kad kapucinų Šiauliuose būsią net 300 yra perdėm klaidinga. Kol kas galime džiaugtis, jų visoj Lietuvoj yra rodos tik apie 30 asmenų.).

— **Palangoje** 24 - 8 - 38 nukrito į jūrą vilkęs šaudymo taikinius lėktuvas, kuriuo skridęs pilotas Karvelis išgelbėtas, o Sruogys prigėrė.

SIŪLO TEISMUOSE PANAIKINTI PRIESAIKĄ

„Teisės“ žurnale iškeltas liudytojų priesaikos panaikinimo ir vien iškilmingo pasižadėjimo klausimas.

Nurodoma, kad teisybei surasti priesaika menkai tepatarnaujanti, nes kasdien po keliolika kartų vartojama netenka nei įspūdžio, nei reikšmės. Priesaika virtus paprastu formalumu, neišvengiamu bylos atributu. Teisei surasti esančios reikalingos tokios priemonės, kurios skatintų tiesą sakyti. Todėl priesaikos aktus iš teismų proceso esą reikalinga išbraukti ir Baudrž. statutą pakeisti ta prasme, kad už melagingą liudijimą teisme skiriamos tos pačios bausmės, kurios dabar taikomos už melavimą prisiekus. Pagaliau jeigu ir laikyti priesaiką turinčią reikšmės, tai už jos sulaužymą pilietį bausti ne valstybinio teismo dalykas, nes priesaika yra religinis aktas, tai ir už jos sulaužymą tegul baustų religija, kaip baudžia už išpažinties nėjimą, šventą dieną mišių neklausymą ir kt. religinius nusikaltimus.

VĖŽIAI PRIGIRDĖ ŽMOGŲ

Šiauliai. — Rugpiūčio 12 d. Kairių ežere kurį nuomoja žvejys J. Jarulaitis, vietinis Kairių km., ūkininkas Kaz. Šiužas 30 m. amžiaus, vienturtis, susigalvojo iškratyti Jarulaičio vėžių bučiukus. Vienas antras pavyko gerai, tai taip nuo vieno prie kito ir bridо, kol prie vieno brisdamas pateko kiek gilesnėn vieton ir nuskendo.

Kol subėgo žmonės, kurie jį bučiukus kratant matė ir ištraukė iš vandens, truko apie pora valandų, tai tapo ištrauktas jau negyvas.

Liepos 22 d. tam pat ežere buvo žvejo Jarulaičio luoto sulaužytas užraktas ir juo prisijrus prie dėžės kuri yra laikoma vandeny, o joje sugauta žuvis, buvo sulaužytas dėžės užraktas, išvogta apie 12 kg. žuvies, (lynų) ir apie 5 kg. sugautų vėžių. Apie vagystę buvo pranešta policijai, kuriai vagies sugaut nepavyko... Bet štai netikėtai vieną žuvininką sugavo patys vėžiai...

J. O tas.

TRAGINGAI ŽUVO JUOZAS DŪDA

Kupiškio Laisvamanių Kapuose rugpiūčio 15 d. š. m., dalyvaujant skaitlingoms žmonių minioms, tapo palaidotas laisvamanis ūkininkas Juozas Dūda, 55 m. amžiaus. Velionis turėjo pavyzdingą ūkį Subačių valsčiuje, Mas kvyčių kaime. Jis tragingai žuvo įkrisdamas į sciloso raugyklą, kuri buvo iškasta jo tvarte. Liko žmona ir mažamečiai vaikai.

— **Chicagietis** automobilių pirklys D. Kuraitis su žmona lanko Lietuvą ir autu keliauja po visą Europą.

NUOSTOLINGAS SUSISIEKIMAS SU LENKIJA

Prasidėjus susisiekimui su Vilniaus kraštu ir Lenkija, Vievio stotis padaryta II klasės stotimi ir dabar praplečiama. Patirta, kad tik pats susisiekimas su Lenkija yra labai nuostolingas ir Lietuvos ir Lenkijos geležinkelių valdyboms, nes dažnai per demarkacijos liniją pereina tuštutėliai traukiniai.

BIAURI ŽMOGŽUDYSTĖ

Liepos 30 d. Bagdonavo girininkijos eigulys B. Spridavičius del nežinomos priežasties nužudė pas jį tarnavusią Julę Remeikaitę. Spėjama, kad nužudymo priežastis yra miško medžiagos išeikvojimas. Vienas žmogus tikrai matęs, kad B. Spridavičius Remeikaitę nužudė. Jis liepos 30 d. 8 val. ryto ėjęs į Bagdonavo pievas piauti šieno ir pastebėjęs bėgančią nuo B. Sidaravičiaus gyvenamų namų mergaitę, galvą susiėmusią, o ją vijos B. Spridavičius su brauningu rankoj. Ji perbėgo per Aitros tiltą ir bėgo į pietų pusę. Netoli nuo Aitros upės Bolius Spridavičius pasivijęs davė brauningu per galvą įmetė į Aitros upę ir koja primynęs laikė ir sakė: „Žalty, ar besakysi?“ Remeikaitė buvo dar jauna, vos 17 metų mergaitė. Jos nelaiminga mirtis šeimos ir giminių tarpe sukėlė gilaus liūdėsio.

ĮSTEIGTAS BRAZILIJOS KONSULATAS KAUNE

Po ministerio p. J. Aukštuolio važinėjimo į Rio de Janeiro, Brazilijos vyriausybė nutarė steigti konsulatą Kaune, nors pirmiau Brazilijos konsulatas buvo numatytas steigti Rygoje, su jurisdikcija Lietuvai.

Brazilijos vyriausybės dekretu - įstatymu šio rugsėjo mėnesio 6 dieną nutarta tą konsulatą įsteigti Kaune ir jam paskirti kreditai. Kas bus pirmuoju Brazilijos konsulu Lietuvoje, tuo tarpu dar nėra žinios.

PADIDINKITE SAVO KNYGYNĖLIUS!

Kiekvienas kulturingas žmogus turi savo didesnį ar mažesnį knygynėlį. O knyga yra tokis turtas, kuris savo vertės niekuomet nenustoja .Gera knyga suteikia dvasinio peno ir mokslinės žinijos, o pridėta prie knygynėlio didina jos turėtojo ir materialinį turtą.

„A. L. Balsas“ išrašė naujus knygų transportus iš U. S. A. ir iš Lietuvos knygų leidyklų. Idant lietuviška knyga pasklistų juoplačiau Pietų Amerikos lietuviuose, parduodame jas žymiai nupiginta kaina.

Nupigintų knygų sąrašas telpa šiame „A. L. Balso“ Nr. pusl. 6.

TAUTIEČIAI!

NEMĖTYKITE SAVO PINIGŲ MOKĖDAMI UŽ RADIO APARATUS AUKŠTAS KAINAS, PAKELTAS BRANGIAIS SKELBIMAIS, NEI NESILEISKITE BŪTI SUVADŽIOTAIS „MAGIŠKAIS“ ŽODŽIAIS

Siūlome Jums užeiti į mūsų namus — AVENIDA SAN MARTIN 4650,— kur galėsite pasiklausyti mūsų fabrikacijos aparatų ir nusipirkę džiaugsitės, kad padabinate savo namų židinį puikiausiu mūsų išdirbimo aparatu, kurį galėsite išmokėti lengvomis mėnesinėmis kvotomis

DĖMESIO!

Aparatų konstrukcijai naudotos medžiagos nevartojame! Pareikalaukite, atvešime aparatą pademonstruot į Jūsų namus. PATAISOME IR ATNAUJINAME. Konstruktuojame specialius aparatus, sulyg klijentų reikalavimo.

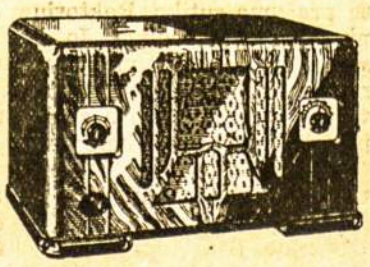

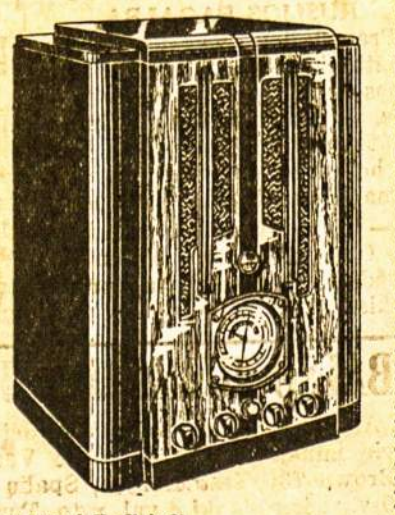

LUIS KROMPALCAS

Av. San Martin 4650 — Buenos Aires

DARBININKŲ GYVENIMAS VOKIETIJOJ

Trumpi pranešimai iš Vokietijos sako, jog ryšium su dabar vykstančiais armijos manevrais kai kuriuose miestuose įvykusios labai nemalonios scenos. Konskripcijos keliu imamų vyrų žmonos tiesiog pradėjusios maištą kelti ir labai nepalankiai apie sumanytus manevrus atsiliepti. Tas moterų maištas tiek paveikė nacius, kad jie tuoj patvarkė į geležinkelių stotis neįsileisti palydovų.

Vieni verbuojamų vyrų turės dalyvauti manevruose drauge su reguliariniais kareiviais, o kiti bus pristatyti prie įvairių darbų, susijusių su sienų sustiprinimu. Mat, Prancūzijos ir Čekoslovakijos pasieniu eina skubus specialių apkasų kasimas. Tiems tai darbams naciai ir verbuoja darbininkus.

Faktiškai Vokietijos darbininkai visiškai neteko laisvės. Jie nebegali pasirinkti vienokį ar kitokį darbą, nebegali iš vienos vietos į kitą persikelti. Apie laisvus susirinkimus negali būti ir kalbos: kas jiems įsakoma, tai jie ir turi daryti. Apie tai su pasididžiavimu kalba „Angriff", Vokietijos darbo fronto organas. Štai ką jis sako:

„Mūsų krašte vyrai dirba tol, Kol juos prakaitas išmuša. Kai kuriose pramonės šakose viršlaikis yra reguliaris dalykas, be kurio negalima apsieiti. Vakare, eidamas iš dirbtuvės, darbininkas jaučia, kiek per dieną jis išeikvojo jėgos.

„Streikai yra praeities dalykas. Tas nusenęs klasių kovos įrankis liko į dulkes sutrintas... Darbininkas negali, pagal savo norą, vieną darbą numesti ir kraustytis kitur.

Laisvą persikėlimą iš vienos vietos į kitą draudžia keturių metų planas.

„Laisvas organizavimasis daugiau nebeegzistuoja. Darbininkų atstovybė liko panaikinta.

„Del algų jokių derybų nėra: jos nustatomos. Įmonių savininkai pagaliau vėl yra pilni šeimininkai. Jie gali džiaugtis savo gerove, bet nėra priversti darbininkams algas kelti".

Taip rašo oficialus „darbo fronto" organas, kuris yra skiriamas darbininkams skaityti. Faktiškai tam „frontui" turi priklausyti visi Vokietijos darbininkai. Ir jeigu taip ciniškai ir atvirai rašo lyg ir darbininkų laikraštis, tai nesunku įsivaizduoti, kokios būklės susilaukė Vokietijos darbininkai. Į juos dabar žiūrima lyg į kokius vergus. Dirbdami ilgas valandas jie tiek nuvargsta, jog nebeturi jokio palinkimo ką nors veikti savo būklės pagerinimui. Pagaliau ne ką jie ir tegali veikti, kada kiekvienas jų žingsnis yra sekamas. Ir vis del to yra tikrai žinoma, kad Vokietijoje nustumtas į požemį darbininkų judėjimas vystosi. Palankesnėms sąlygoms susidarius, jis gali išsiveržti į viršų ir nušluoti nacių gengsterius, kurie terorizuoja ne tik savo kraštą, bet ir visą Europą."

„Naujienos"

POPIEŽIAUS SANTYKIAI SU FAŠIZMU

Italijos fašistai pradėjo kopijuoti Vokietijos nacių filosofiją apie „rasės (veislės) tyrumą". Dešimtis Italijos universiteto profesorių apskelbė, kad „ilalai esą arijonų rasės", o žydai — ne, ir kad žydams reikią neleisti tyrą itališką veislę „sugadinti". Po to, fašistų partijos sekretorius Achille Starace pareiškė, kad būsią išleisti įstatymai italų rasei apsaugoti.

Papa Pijus XI tiek susirūpino del šio fašistų pakrypimo į hitlerišką „rasizmą", kad jau tris kartus viešai jį pasmerkė. Apgailestaudamas Italijos „nelaimingą pamėgdžiojimą" Vokietijos nacių, papa įspėjo katalikus, kad katalikybė yra nesuderinama su „rasizmu", „nacionalizmu" arba „separatizmu", ir nurodė, kad kataliko akyse visos žmonių rasės sudaro „vieną didelę šeimą".

Aišku, kodėl popiežius išėjo prieš fašistų „nelaimingą pamėgšoka, aiškinami įvairiausi vidaus ir užsienio politikos klausimai ir ciali programa. Parkuose groja, džiojimą" hitlerizmo. Jisai mato, kas dedasi Vokietijoje ir Austrijoje, kur katalikų bažnyčia pirmiaus turėjo tokią didelę galią. Persekiodami žydus, hitlerininkai ėmė niekinti ir krikščionybę, kuri yra kilusi žydų tautoje. Vietoje „žydo Jėzaus", naciai vadina savo išganytoju Adolfą Hitlerį. Jeigu šitokiu keliu pradės eiti Mussolinio juodmarškiniai, tai ir Italijoje katalikų bažnyčiai bus suduotas smūgis.

Bet papa yra padaręs sąjungą su Mussoliniu. Už tai, kad Mussolini (pats kitąsyk buvęs griežtas „bedievis") atsteigė pasaulinę popiežiaus valdžią Vatikano mieste, tai Pijus XI uoliai rėmė jo politiką namie ir užsieniuose. Jisai uždraudė Italijos katalikams organizuotis ir kovoti prieš fašizmą. Jisai laimino Mussolinio kareivius, kai jie ėjo užkariauti Etiopiją; ir jisai kartu su Italijos fašistais teikė pagalbą Ispanijos maištininkams, sukilusiems prieš demokratinę respublikos vyriausybę.

„Naujienos" ne kartą išreiškė mintį, kad anksčiau ar vėliau popiežius turės gailėtis, šitaip fašizmą rėmęs, nes fašizmas, įgijęs ragus, atsikreips prieš pačią katalikų bažnyčią. Tasai laikas matyt, jau atėjo. Mussolini jau seka Hitlerio pėdomis, ir popiežiui darosi baugu. Bet ar ne per vėlai katalikų bažnyčios galva susigriebė?

„Naujienos"

Atvykus

iš provincijos su reikalais arba keičiant tarnybas, geriausia apsistojimo vieta ir švarios, pigios nakvynės prie

Argentinos Lietuvių Balso

INDEPENDENCIA 2706 — BUENOS AIRES

U. T. 45 — Loria — 1018

Visos informacijos veltui

Šimtai lietuvių kas mėnesis gauna darbus per „Argentinos Lietuvių Balsą", nieko nemokėdami už mūsų Darbo Biuro patarnavimą. Savo tarnybomis nepatenkinti, per „A. L. Balsą" visuomet susiranda geresnius darbus. Priveža iki durų iš Retiro tranvijai 46, iš Constitución 58 tranvijus ir 58 omnibusas, iš Plaza Mayo kolektyvas 69 ir kiti autobusai, tranvijai bei kolektyvai.

RECUERDE IMI INSTITUTO MEDICO INTERNACIONAL

Sin llevarse Sin dolor

BLENORRAGIA

SIFILIS Y DEMAS VENERIAS

EL INSTITUTO MAS ANTIGUO ATENDIDO POR MEDICOS

BRASIL 923 PLAZA CONSTITUCION

DE 10 A 12 DE 15 A 21

APŽVALGA

POLITINĖ RELIGIJA

Visos religijos turi daug bendro su politikieriais, bet Vokietijos nacizmas norima paversti jo sudurnintų prūsokų religija, o vieton Jėzaus ant altorių pastatyti Adolfą Hitlerį.

Darydamos tuo klausimu apžvalgą „Naujienos" rašo:

„Vokietijos naciai bando padaryti iš savo politinės teorijos religiją. Todėl jie veda aštrią kovą prieš krikščioniškas bažnyčias tiek protestonų, tiek katalikų.

Krikščionybę tradicinėje formoje naciai atmeta dar ir dėl to, kad ji yra kilusi iš žydų tautos. Vokietijos bažnyčios reikalų ministeris Kerrl neseniai pareiškė:

„Kunigai, iš tiesų, sako, kad Jėzus buvo žydas, ir jie kalba apie žydą Povylą, ir sako, kad išganymas ateina nuo žydų. Tai negalimas daiktas! Mes turime pasirūpinti, kad mūsų vaikai būtų apsaugoti nuo pavojaus, kad partija prie jų akių būtų išjuokiama".

Kitas nacių valdžios šulas, vadinamojo Darbo Fronto vadas, Dr. Ley, pasakė:

„Aš tikiu šioje žemėje tiktai į Adolfą Hitlerį.

Aš tikiu į vieną Viešpatį Dievą, kuris mane sutvėrė ir mane veda, ir aš tikiu, kad šis Viešpats Dievas atsiuntė mums Adolfą Hitlerį".

Vadinasi, Hitleris, tai Dievo atsiųstas mesija, išganytojas!

Tarpe naciškos religijos skelbėjų žymią vietą užima Dr. Engelke. Jisai laiko pagrindine „vokiškos krikščionybės" tiesa šitokį dėsnį:

„Dievas pasireiškė ne Jėzuje Kristuje, bet Adolfe Hitleryje."

Iš šalies žiūrint atrodo, kad Vokietijos naciai, kurie šitaip kalba, išsikraustė iš proto. Bet nuostabiausia yra tai, kad tas naciškas gaivalas valdo tautą, kuri buvo pagarsėjusi visame pasaulyje savo mokslu, menu ir literatūra"!

GINKLAI FRANKUI

Paryžiaus spauda rašo, kad šiomis dienomis vienas vokiečių inžinerijos karininkas, pabėgo į užsienį. Jo pabėgimo priežastis esanti ta, kad jam buvo įsakyta vykti kaip savanoriui į Ispaniją, bet jis nesutikęs ir nusprendęs geriau pabėgti.

Šis vokiečių armijos karininkas yra tam tikrų šarvuotų automobilių gaminimo specialistas. Prieš keletą mėnesių jis buvo pasiųstas į Essene esančius Kruppo ginklų fabrikus, ten vykstančius darbus prižiūrėti.

Jis pasakoja, kad tarp darbininkų, dirbančių Kruppo ginklų fabrikuose yra didelis nepasitenkinimas valstybės santvarka, o ypačiai, kad juos verčia dirbti viršvalandžius.

Kruppo fabrikuose viešpatauja tokia prislėgta nuotaika, kad kas minutę galima laukti įvairių neramumų.

Tame skyriuje, kur tas karininkas dirbo, gaminami šarvuočiai Ispanijos nacionalistams. Ir kaip tik šie darbai ir sukėlė tarp darbininkų didžiausią nepasitenkinimą.

Vieną gražią dieną į jo vadovaujamąjį skyrių atvyko smogikų būrys, ginkluotas kulkosvaidžiais, ir budėjo visą darbo metą. Šis faktas darbininkus nugasdino, bet jų nuotaikos nepataisė.

Pabėgęs vokiečių karininkas tvirtina, kad karo atveju vokiečiai labai trumpu laiku atsidurs labai keblioj tautos dvasinėje padėtyje. Ir tas turės labai didelės reikšmės karo metu.

GRAŽIAI ATSPAUSDINTI laiškai su paveikslėliais ir eilutėmis galima gauti „Argentinos Lietuvių Balso" knygyne. Vienos rūšies 10 už pezą, kitos — 15 už pezą. Seneliams Lietuvoje bus malonu, jeigu Jūsų jiems laiškuose bus specialiai pritaikintų eilių ir paveikslėlių. „A. L. Balsas", **Independencia 2706, U. T. 45 - Loria - 1018**

SSSR. SPORTININKAI IR MASKVA

Kauno miesto burmistras, atsargos generolas ir advokatas p. A. Merkys, šiemet lankėsi Maskvoje. Burmistras aplankė Čekoslovakijos sostinę Pragą, Vokietijos sostinę Berlyną ir liepos pabaigoj lankėsi Sovietų sostinėj Maskvoj.

Reikia atminti, kad p. Merkys yra tautininkas; jo bolševizme niekas įtarti negali. Vienok apie Sovietų sostinę, ir bendrai apie didįjį Lietuvos šiaurės kaimyną, Kauno laikraštininkams papasakojo labai palankiai.

Kauniškio „Laiko" atstovui 2 - 8 - 38 p. Merkys papasakojo:

„Į Maskvą nuvykti jau seniau buvau kviestas Maskvos miesto tarybos pirmininko Sidorovo. Jis drauge yra ir Maskvos miesto tarybos prezidiumo (prezidiumas mūsų kolonija, nes tą be galo yra vykdomasis organas) pirmininkas. Maskvoje buvau priimtas labai gražiai. Kaip jau iš spaudos pranešimų žinote, ta proga surengtame oficialiame priėmime dalyvavo ir SSSR užsienių reikalų komisaras Litvinovas. Iš miesto vadovų dalyvavo visas miesto tarybos prezidiumas (prezidiumas susideda iš 10 asmenų) ir miesto tarybos narių dalis (viso Maskvos miesto taryba susideda iš 1.000 asmenų). Viskam kam rodyti ir aiškinti buvo specialiai priskirtas vienas Sidodovo pavaduotojų — inž. Makarovas. Maskva buvo rodoma nuo ryto iki vakaro. Parodytas Kremlius, muziejai ir įvairios kitos Maskvos įžymybės. Teko pamatyti ir tuo metu vykusią jų fizkultūros šventę. Matytas fizkultūrininkų paradas buvo labai grandiozinis, jame dalyvavo geriausi sportininkai iš vienuolikos sovietų respublikų, viso apie 37.000 asmenų. Jų eisena truko apie penketą valandų. Eisena buvo tuo iš kitų išsiskiriantį ir įdomi, kad beeinant drauge buvo atliekamos ir įvairiausios mankštos. Drauge buvo nešami įvairiausi įrankiai ir atliekami pratimai. Ant eisenoje nešamų plataformų ir boksininkai visai taisyklingai boksavosi, šoko šokėjos ir t. t. Iš bejudančių kūnų buvo sudaromos įvairios figūros. Iki tai visą pasiekta, matyt, daug pasidarbuota: parodyta daug sugebėjimo ir daug atlikta pačio darbo. Pirmąją dieną šventės žiūrėjo Stalinas, vyriausybės nariai, diplomatinio korpuso nariai ir daug kitų. Sekančią dieną Dinamo stadijone viskas buvo pakartota plačiai publikai.

Kaip atrodo Maskva

— Teko susipažinti ir su naująja Maskvos statyba. Buvo parodytas statomas metro, — tai labai kolosalės vertės, didelis dailės dalykas: viskas iš įvairiausių kraštų marmuro, daug individualios dailininkų kūrybos. — Parodytas Maskvos Volgos kanalas, kuris vietomis tokio platumo, kaip mūsų Nemunas, juo laisvai vaikštinėja jūros laivai. Parodyti keli moderniai įrengti fabrikai, prie fabrikų įrengti visi darbininkams reikalingi įrengimai: kirpyklos, valgyklos, skaityklos ir t. t. Teko aplankyti vieną ligoninę su per 2000 lovų, ligoninėje atrodė gana daug dirba žymių mediciniškų jėgų, ir kt. Teko aplankyti net ir vieną, netoli Maskvos esantį, kolchozą. Tai 450 ha ūkis, daugiausia užsiimąs daržininkyste, sodininkyste, bitininkyste (bityno vedėju yra vienas buv. popas) ir panašiomis ūkio šakomis. Ūkyje viso dirba apie 300 žmonių, o pragyvena apie 1.200. Ūkis atrodo pavyzdingai.

Maskvoj 4.000.000 gyventojų

— Pati Maskva dabar yra labai išaugusi. Su prieškarine sunku ją jau ir lyginti. Iš prieš karą buvusių apie 700.000 gyventojų miesto dabar ji yra išaugusi iki 4 mil. gyventojų didmiesčio. Statyba visose miesto dalyse nepaprastai didelė. Tik vien naujų mokyklų per metus Maskvoje pastatoma nuo 70 iki 100. Mokyklos gerai išplanuotos, tačiau įrengiamos ne luksusiniai, o gana kukliai. Labai daug statoma, bet nemaža ir griaunama. Yra nugriaunami ištisi namų kvartalai, kurių vietoje pravedamos naujos gatvės ar įrengiamos aikštės. Butų stoka, nors statyba ir milžiniška, yra didelė, bet jos buvimą pateisina toks didelis miesto išaugimas. Labai didelis gatvėse judėjimas. Kas dar būdinga, — daug kur įrengta specialių skyrių motinoms ir vaikams. Jei motina, išeidama dirbti ar taip su reikalais neturi kur savo vaiko palikti, lengvai jis tam laikui priglaudžiamas specialiose vietose.

Visur tvarka ir griežta drausmė

— Žalumynų daug Maskvoje nematyti, už tai turima didelių parkų: po 300, 600 ha ploto. Parkų lankytojams sudaroma spekt. Centrinį apie 300 ha ploto parką kasdien aplanko apie 300.000 žmonių. Tik tarnautojų programos atlikinėtojų ir kitų, minėtasis parkas turi apie 3.000.

Gatvės Maskvoje daugiausiai asfaltuojamos, šaligatviai cementinėmis plytomis iškloti, gatvės dažnai laistomos, dulkių nedaug. Apskritai, — baigė įspūdžius burmistras A. Merkys, — Maskva, ypatingai tai pasakytina apie miesto centrą, yra švarus ir tvarkingas miestas, visur jaučiama tvarka ir griežta drausmė."

MODERNIŠKA VISŲ LIGŲ KLINIKA

BENDROJI KLINIKA: Vidurinės ligos. Širdis. Plaučiai. Kepenos. Pilvas. Nervai. Galvos skundėjimai. Reumatizmas. Gemorojos.

PLAUČIŲ LIGOS: Kosulys aštrus ir kroniškas bronkitas. Astma. Plevritas ir kitoki susirgimai plaučiais pas mus galutinai išgydomi. Bendras nusilpimas — stoka apetito ,menkėjimas (svorio netekimas) praeina visiškai, kas pas mus gydosi.

VENRINĖS LIGOS: TRIPERIS gydomas greit ir be skausmo naujausiais metodais. SIFILIS: 606—914. Odos ir kraujo ligos.

MOTERIMS ATSKIROS PATALPOS

Patarimai $ 3. Mėnesinis abonenas nuo $ 10 į mėnesį. Priėmimo valandos nuo 9 val. iki 12 ir nuo 15 iki 21 v. Sekmad. nuo 9 iki 12 val.

Kalbama: rusiškai ir vokiškai.

Medicinos paslaptys griežtai išlaikomos.

Suipacha 28 Buenos Aires

PIRMA LIETUVIŲ DANTŲ KLINIKA

VEDAMA DANTŲ GYDYTOJŲ SPECIALISTŲ

Darbas garantuotas

PATARIMAI VELTUI

MOKĖJIMAS RATOMIS

Medžiaga pirmos rūšies. Ištraukimai $ 2, Pataisymai $ 5.—, Pilni tiltai $ 50.— Dantų valymas $ 5.—.

Priėmimo valandos: nuo 13 iki 20 val.

ALMIRANTE BROWN 1015

Žodis Lietuvėms Motinoms P. Amerikoj

Apie jaunosios lietuvių kartos auklėjimą Pietų Amerikoje.

PASTABA: Žymi USA lietuvių pažangiosios visuomenės veikėja, uoli „Naujienų" Moterų Skyriaus bendradarbė — amerikiečių gimnazijos mokytoja p-lė L. Narmontaitė, „Argentinos Lietuvių Balso" dešimtmečio proga atsiuntė prenumeratos mokestį nuo šių iki 1941 metų ir parašė šiuos įspūdžius ir patarimus motinoms apie lietuviukų auklėjimą Pietų Amerikoje. Dėkingi ir su malonumu talpiname žemiau sekantį minėtos pedagogės straipsnį.—

„A. L. Balso" Red.

Buvo labai malonu man skaityti jaunosios Janinos Rauličkaitės straipsnį, kuris tilpo „Argentinos Lietuvių Balse" gegužės 25 dieną šių metų. Seku kiekvieną kopiją „A. L. Balso", tikint skaityti daugiau tokių korespondencijų nuo jūsų jaunimo. Patarčiau redakcijai, sąlygoms leidžiant, įvesti jaunimo skyrių, kuriame jūsų jaunimas galėtų išreikšti savo nuomones ir šiaip įprastų vartoti lietuvišką kalbą spaudoj.

Ne tik kad būtų svarbus šitoks skyrius jaunimui kas link kalbos vartojimo, bet ir būtų labai geras būdas sujungti Lietuvišką jaunimą ir taip darant užkirst kelią jų išsiskirstymui, kada jie užaugs. Yra labai lengva lietuvio vaikui ištautėti svetimoj šalyje. Šiam reikale kalbu iš patyrimo, nes taip atsitiko ir čionai, Chicagoje. Daugumas vaikų ir mergaičių, kurie užaugo su manim, nedalyvauja mūsų lietuviškam gyvenime ir visai save neskaito lietuviais. Del to yra svarbu pradėti darbą pritraukimo mūsų vaikų, kol jie yra dar maži ir jauni, įkūrti moksleivių draugijėles arba taip panašias organizacijas.

Pagal mano nuomonę, įkūrimas lietuviškos dvasios vaikų širdyse ir jų pritraukimas prie lietuviško visuomeninio gyvenimo priklauso pirmiausiai tėvams, ypatingai motinoms. Net ir Janina Rauličkaitė rašo: „Lietuviškai skaityti ir rašyti mus mokina tėveliai, ypač mamytė turi daug kantrybės ir pasiryžimo". Gerbiu ponią Rauličkienę už jos mokytojavimą, kantrybę ir supratimą. Ką vaikas išmoksta nuo motinos, jis niekados neužmiršta.

Kaipo mokytoja per ilgus metus, aš esu patyrus kad šiomis dienomis tendencija yra palikti vaikų pamokinimą įstaigoms ir svetimoms ypatoms. Bet turiu pasakyti iš savo patyrimo ir pagal ekspertų studijas, kad **įstaigos ir svetimos ypatos negali užimti motinos vietos.** Šiandien daug mūsų vaikams trūksta tų reikalingų naminių pamokinimų, nes nuo vienos pusės yra paprotis palikti net visą auklėjimą mokyklai ir nuo kitos pusės, ekonominis gyvenimas, kuris priverčia motinai palikti namus ir eiti į darbą, nepalieka jai gana laiko pašvęsti savo vaikams.

Tegul Pietų Amerikos motinos pasimokina nuo mūsų šiaurės amerikiečių, taip kad jūsų vaikai nepražūtų lietuviams kaip ir daugelis mūsų jau yra pražuvę. Mokykite namie vaikus mielaširdystės, geradarystės, švarumo, fiziniam ir protiniam gyvenime, ir įkvėpkite į jų širdis ir protus tolerancijį, idealus išmintingo gyvenimo ir protingą lietuvišką dvasią. Mokykla šitą užduotį niekados ir niekaip negalės atlikti taip gerai, kaip motinos.

Lietuvių veikėjai ir laikraščiai turėtų pagelbėti motinoms šiame darbe. „Argentinos Lietuvių Balsas" galėtų paimti iniciatyvą jungime jaunimo. Patarčiau Redakcijai organizuoti visus vaikus kurie yra baigę pradines mokyklas ir kurie lanko auštesnes, taipgi sutraukti į draugystes mažus vaikus. Tikiu, kad po jūsų laikraščio prieglauda ir paraginimų vartoti dalį laikraščio jų išsireiškimams, Pietų Amerikos jaunimas galėtų turėti įdomią ir pamokingą ateitį lietuviškoj istorijoj.

L. Narmontaitė

Chicago, Illinois, Rugp. 12, 1938.

Vilioja Litus iš Merginų

„Būtum mylėjęs, šėtone, tai seniai būtum vedęs".

Kauno dienraštis „Laikas" 25 - 7 - 38. plačiai aprašo Marytės Valinskaitės bylą su „inteligentu" Vladu Grybu.

Iš kaimo atvykusi Kaunan Marytė susirado darbą. Prie jos prisigretino Grybas ir du metus iš jos darbo gyveno. Dalykas atsidūrė teisme.

Kada teisėjas paklausė Grybą, del ko jis be darbo gyvena, Grybas atsakė:

— Aš ir dirbti ir vesti ir pinigus grąžinti noriu, reikia tik tam sąlygų, — filosofiškai atsako kaltinamasis.

— Pone teisėjau. Jis man labai patiko. Mokėjo. Mokėjo gražias kalbas kalbėti, daug pasakoti. Sakėsi, kada nors būsiąs aukštu žmogum. Turėjau kiek pinigų, aprengiau, duodavau maistą, o aš sunkiai dirbau. Kai būdavo paklausiu apie vedybas, atsakydavo, kad ryt po ryt. Pritrūko man kantrybės belaukiant — išvariau, atsižadėjau. Keliais ėjo kelias savaites apie duris. Pagailo žmogaus ir vėl priėmiau.

— Keliais prie mergaitės tai jau nėjau ir neisiu, — įsimaišo Vladas.

— Maniau, kad jau visakas tvarkoj, bet žiūriu, kad jis vėl tą pačią giesmę gieda, vilioja litus. Pernai Kalėdose privanojau ir grieštai uždraudžiau lankytis. Ėjo, atsiprašinėjo, rašė ilgiausius laiškus, — ir Marytė teisėjui pakloja keletą laiškų. Teisėjas kiek paskaito, nusišypso ir vėl padeda.

— Įkirėjo tas jo lindimas, tas manęs persekiojimas. Pažadėjo per Tris Karalius vesti. Bet kur tau. Atėjo ir karaliai, užgavėnės, o jis kaip savo, taip savo: „ryt, po ryt".

Pradėjo iš manęs ir draugės juoktis. Vėl jį išvariau. Bet geros akys dūmų nebijo. Sekioja paskui mane, lenda, kimba.

— Meilė, meilė, Maryt, kankino. — aiškino Vladas.

— Ne meilė, ale mano litai. Būtum mylėjęs, šėtone, tai seniai būtum vedęs, — atkerta Marytė.

Teisėjas klausosi gražaus dialogo.

— Dabar, pone teisėjau aš juo nebetikiu, ir prašau man priteisti 500 litų. Sudėjau tik stambesnes sumas, pusličius nebepriskaitau.

— Penkius šimtus litų? — nustemba Vladas. — Ką gi tu vargšė iš manęs gausi, kad aš bedarbis.

— Dabar aš nieko negausiu. Bet juk ateis laikas kada dirbsi. Juk visą gyvenimą taip negyvensi.

Teisėjas siūlo susitaikinti ir vesti.

— Ne, pane teisėjau, tris kartus aš jį mylėjau, bet daugiau taip mylėti nebegaliu, nebent tuo jau mane vestų.

— Juk aš tau ir dabar ponui teisėjui pasakiau, kad tave myliu ir galėsiu vesti tik tada, kai turėsiu darbo, kai galėsiu tau duoną uždirbti.

Teisėjas, išklausęs liūdininkų, priteisia iš Vlado 500 litų, arba greičiau susirasti darbo ir vesti Marytę.

JAUSKIME PAVOJŲ

rašo Mr. Joe Gustis ir patiekia tokį skelbimą:

Viso pasaulio lietuviai vienykimės prieš fašizmą ir komunizmą. Neleiskime iš Lietuvos padaryti kitą degančią Ispaniją. Skaitykit „Lietuvių Naujienas". Kaina metams Argentinos 3 pezai. Adresuoti:

„Lietuvių Naujienos"
332 n. 6th St. Philadelphia, Pa. USA

DRAUGAI PALAIDOJO JONĄ ŠIMONAITĮ

Pereitame „A. L. Balso" numeryje buvo rašyta apie tragingą Jono Simonaičio mirtį. Dabar pranešama, kad 12 - 9 - 38 jo lavonas tapo paimtas iš šaldytuvų ir palaidotas Chacarita kapuose.

Palaidojimas kainavo $ 98,00. Tos sumos padengimui $ 92,00

A. a. Jonas Simonaitis tragingai žuvęs Buenos Aires mieste 8 - 9 - 38.

surinko Jonas Balkauskas, Pr. Lasauskas, Antanas Balsys ir J. Bandzėnas, patys damokėdami trūkstamąją sumą.

Tenka pastebėti, kad velionis Simonaitis laukuose dirbęs prie kukuruzų laužimo, provincijoje nežinomų piktadarių buvo užpultas ir jam tapo pavogti visi pinigai ir rūbai. Bendrai, jis nusiskūsdavęs, kad gyvenime neturėjęs laimės.

Palaidojimui aukavo sekančiai: Po $ 5.00 Pr. Lasauskas, J. Bukauskas, Pr. Skirmontas. Po 3.00: Ant. Boslis. Po $ 2,00: Juozas Bandzinas, Ig. Tolis, J. Bulaitis, A. Šiaudvytis, S. Jermaliukas, J. Rimkus, Vl. Vaisieta, A. Grišonas, V. Nalivaika. Po $ 1,00: P. Gaidauskas, Ona Katilienė, P. Česna, A. Purvinis, N. Kibickas, K. Talutis, I. Labutis, V. Kobis, A. Staškonis, Albinas Preikša, J. Valiušis, J. Matulevičius, K. Černiauskas, K. Jurkus, J. Saulėnas, J. Sturonas, J. Bajoriūnas, K. Stankūnas, Ig. Atkočiūnas, P. Matelis, M. Matelienė, Pr. Zubas, J. Burba, V. Karpavičius, V. Čekaitis, K. Zabukas, A. Čekys, K. Inkaitis, J. Kašėtas, Pr. Kungys, J. Karčauskis, S. Blažonis, A. Naudžiūnas, A. Pranickis, A. Narušis, J. Kazlauskas, J. Sereika, J. Drulanskis, L. Zinkevičius, E. Šikšnytė, T. Aniulis, J. Zurba, F. Masiulis, J. Budreika, A. Butkevičius, J. Skrandžius po $ 0.50: J. Dielkus, M. Žemaitis, V. Banys, P. Gobis, K. Lasauskas, Iz. Dailydė, Pr. Dombravas, J. Vašys, A. Braždžiūnas, V. Vicarkas, A. Zevčiukas, Aleksandras N., J. Urbutis, A. Macas, J. Zareckas. J. Raulys ir Pepulis po 30 c. Po 20 c.: Jasinskas, J. Girnius, A. Večeris, J. Rušėnas ir V. Madeikis.

Balso Rep.

ASMENŲ IEŠKOJIMAS

Lietuvos Pasiuntinybė Pietų Amerikai šiuo kviečia atsilankyti į jos patalpas, arba nurodyti savo adresus, žemiau išvardintus piliečius:

1. Repšį Kostą iš Užpalių, 2. Zujutę Mariją iš Alytaus, 3. Izickienę - Kryžienę Marijoną, 4. Bikelius Juozą ir Igną, 5. Velička Stasį iš Velionos, 6. Pačiukaitį Stasį iš Gelvonių, 7. Černių Joną, 8. Venclauską Joną ir Adomą, 9. Jurkevičių Aleksandrą, 10. Skirmantą Joną iš Tverų, 11. Simanavičių Juozą iš Biržų, 12. Mašalą Juozą iš Saločių vals., 13. Jacevičių Vincą, 14. Freilienę - Dailidžionytę Zofiją iš Širvintų vls., 15. Keršį Joną, 16. Šiaučiūną Julijų, 17 Kuliūną Praną iš Siesikų vals..

PASTABA: Jei kas iš skaitytojų žinotų, kad kuris nors iš išvardintųjų būtų miręs, tai Pasiuntinybė labai prašytų apie tai jai pranešti žodžiu ar raštu, sekančiu adresu: Legación de Lituania, c. Cerrito 1493, Buenos Aires; nurodant: mirimo datą, vietą ir, jei galima, civilinės metrikacijos įstaigos adresą bei sekcijos numerį, kur buvo surašytas ieškomojo asmens mirimo aktas.

Pasiuntinybė.

NEPAPRASTAS PRANEŠIMAS

tiems ir toms, kurie ir kurios siuva ir dėvi būbus! Kam jums pirkt krautuvėse ir mokėt keleriopai brangiau, kad moteriškoms sukenelėms ir kostiumams tas pačias vilnones medžiagas galite gauti

LIETUVIŲ FABRIKE „VILNA"
Beron de Estrada 6575, Villa Lugano, Buenos Aires
arba jį Buenos Aires mieste atstovaujančiame
„ARGENTINOS LIETUVIŲ BALSE"
Independencia 2706, U. T. 45 — Loria — 1018

PASTABA: **„Vilnos"** išdirbiniais puošiasi vietinės ponios ir panelės. **„Vilnos"** išdirbinius perka pirmos rūšies siuvyklos ir krautuvės. **„Vilnos"** audiniais lai pradeda dabintis ir lietuvaitės. **Svarbu ir vyrams:** Lietuviškas audimo fabrikas **„Vilna"** gamina ir vyrškas „kamperas" o taipgi medžiagą vyriškiems kostiumams.

VIENINTĖLIS JURIDINIS BIURAS

vadovaujamas diplomuotų teisininkų atlieka: **Visus teismų reikalus Argentinos, Lietuvos, Lenkijos ir kitų šalių teismuose. Sutvarko prekybinius, civilinius ir kitus reikalus. Padeda susižeidus darbe.**

Rašome prašymus, darome visokius dokumentus, vertimus, kontraktus ispanų ir kitose kalbose. Išieškome palikimus, darome testamentus. Turime korespondentus ir įgaliotinius Vilniaus krašte ir kitose Europos dalyse. **Juridiniai patarimai atsilankius asmeniškai teikiami visiškai veltui, patarimai laiškais suteikiami po to, kuomet klausejas įteikia 5 pezus korespondencijos išlaidoms.**

c. LAVALLE 1605, entre piso, — Buenos Aires
Adresuokite: ESTUDIO JURIDICO "ESLAVO"
Darbo valandos: nuo 9 iki 12 ir nuo 15 iki 19 val.
SKUBUMAS GRAITUMAS UŽTIKRINIMAS SAUGUMAS

PEINADOS "ENRIQUE"

Šioje lietuvio savininko lietuvaičių kirpykloje savo plaukus garbanuoja ir puošia visos lietuvaitės, kadangi darbas atliekamas moderniškiausiomis mašinomis prityrusių specialistų gražiai, naujoviškai ir ekonomiškai. Kuri lietuvaitė dar nėra Peinados "Enrique" krijentė būtinai pabandykite, o esame užtikrinti, kad ir savo draugėms šį adresą nurodysite:

DOMINGUEZ 524 PIÑEYRO

A. MUŠKETAS

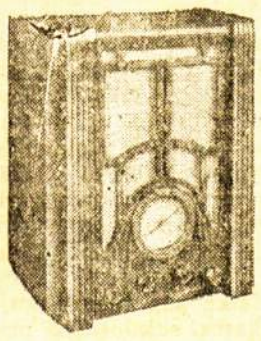

Lietuvis radio technikas
Monaco 4423 (altura Sanabria 2700)
Villa Devoto — Buenos Aires

Fabrikuoja radio aparatus nuo mažiausio iki didžiausio. Vietiniam pasiklausymui beveik veltui, o kas nori girdėt Vokietiją, Prancūziją, Rusiją, Angliją ir Ispaniją — trumpųjų bangų aparatą pastatau į namus. — Taipgi sutaisau ir atnaujinu visokios aparatus, o taipgi kreipsitės kitur — pasiteiraukite čia. įvedu elektros instalacijas. Pirs negu

DĖMĖSIO!

SLAVIŠKA FOTOGRAFIJA

Foto Art "SAVA"

išpildo geriausius paišybos ir fotografijos darbus, pigiausiomis kainomis. Be jokių kompromisų vyksta fotografuoti į namus.

SAN MARTIN 608
U. T. 31 - Retiro - 5440
Buenos Aires.

PIRMA LIETUVIŲ KLINIKA

APTARNAUJAMA GYDYTOJŲ SPECIALISTŲ

Venerinės ligos: Blenoragija ir jos komplikacijos, išsiplėtimai prostatitis, gydoma moksliniai elektrolisis, uertroskopija. **Sifilis** (606 - 914) impotencija. Gydoma pigiai. **Oda:** Ache egzema, ulceris. **Kvėpavimas:** Džiova, asma, kroniškas bronkitis. **Širdies ligos. Viduriai, virškinimas:** Gydomi profesoriaus Paul iš Vienos. **Ginekologija:** Neštumo diagnozas nuo pirmos savaitės, gimdymai, matriz. **Hemoroides:** Išgydoma be operacijos ir be palikimo darbo. **Gerklė nosis ausys:** Tonsilų polipų operavimas, etc. **Laboratorija** analizavimui kraujo, šlapumo, **Supranta lietuviškai.** X SPINDULIAI — ULTRAVIOLETAI — DIATERMIJA INFRARAUDONI. PATARIMAI $ 3.—

Priėmimas: nuo 10 - 12 ir 15 - 21. Šventėmis nuo 10 iki 12

ALMIRANTE BROWN 1015

Lietuvoje Atsirado Antras Strazdelis

JIS JAU APGYVENDINTAS KUNIGŲ KALĖJIME KAUNE

Lietuvos katalikų, ypač kunigų, sluoksniuose Kauno bazilikos vikaras kun. Povilas Jakas sukėlė didesnę audrą, negu prieš porą metų dr. Maceina radikaliomis savo mintimis apie bažnyčios ir kunigų turtų reformas; dr. Maceina užkabino medžiaginius bažnyčios dalykus, o kun. Jakas ideologinius, dvasinius palietė.

Kun. Jakas kilęs iš Žemaičių krašto — Kvedarnos valsč., Tauragės apsk.

Būdamas neturtingas mokytis neturėjo iš ko, tai Marijampolėje įstojo broliuku į marijonų vienuolyną ir buvo vienuolių išlaikomas gimnazijos centrinio šildymo kūriku.

Gimnazistų pamokomas, Jakas eksternu išlaikė egzaminus iš gimn. 4 kl. ir įstojo į Kauno kunigų seminariją, kurią vienuolių remiamas, ir baigė.

Bažnytinė vyriausybė, vertindama jo gabumus, paskyrė jį bazilikos vikaru (tai garbingesnė ir aukštesnė vieta, negu provincijos klebonu).

Kun. Jakas tuojau atsižymėjo, kaip gabus pamokslininkas, atsidavęs pastoracijai, o del didelio savo pamaldumo laikomas ideališku kunigu.

Jau yra išleistos septynios kunigo Jako parašytos religinio turinio knygos, jo pamokslai buvo transliuojami per radiją.

Vieną gražią dieną (praėjusį pavasarį) kun. Jakas keliamas į Šiaulius šv. Jurgio parapijos vikaru. Iš Šiaulių metamas į Krakes, bet į Krakes važiuoti kun. Jakas atsisakė ir atsikėlė gyventi į Kauną, rengdamasis vykti į užsienį rinkti mokslinės medžiagos apie katalikybę Lietuvoje.

Pasirausęs po bažnytinius archyvus, parašė str. „Ką katalikybė nedavė Lietuvai". Tą str. įdėjo „Židinys" 7 nr.

Tai specialus „Židinio" nr. išmislytai 1387 — 1938 metų Lietuvos apkrikštijimo sukakčiai paminėti.

Kun. Jakas savo straipsnyje atvirai pasako,

kokia katalikybė į Lietuvą atėjo ir ką ji Lietuvai davė.

Pirmiausia kun. Jakas konstatuoja žinomus istorijos faktus apie popiežių tarpusaves peštynes, kai vienu laiku buvę net trys ir keturi popiežiai ir vienas kitam siuntė iškeikimus; popiežiai vienas kito valdomus katalikus ekskomunikuodavę ir tada nebuvę nė vieno neekskomunikuoto kataliko.

XIV amž. ne tik visai nusmukusi bažnyčios galybė, bet visai sunykęs ir religinis turinys.

Kun. Jakas rašo, kad popiežius nuo 1309 iki 1377 m. gyvenęs Avinjone nepaprastai prabangiškai, turėdamas apie 400 tarnų; savo gyvenamąją vietą popiežius Klemencas VI nusipirkęs už 80 tūkst. aukso florinų, surinktų kontribucijos būdu.

Kardinolai, kurie rinkdavę popiežių, gaudavę kyšius. Pasak kun. Jako, popiežius Jonas XXII kardinolų kolegijai davęs kyšio 100 tūks. aukso guldenų, o Klemensas VI 8 tūks. daugiau.

Ir kardinolų kyšiams pinigai iš žmonių būdavę surenkami kontribucijos keliu. Visa ta valdovų — popiežių ir vyskupų prabanga rašoma „Židinio" 7 nr." dvokus liaudies ir darbo žmonių prakaitu, kurie vilkę sunku mokesčių, kontribucijos, vergijos ir baudžiavos jungą.

Ir kun. Jakas klausia, kaip suderinti Kristaus žodžius ir pagrindinius Evangelijos dėsnius su Kristaus vietininkų darbais? Juk Kristus pasakęs: „Neimkite su savim nieko: nei maišelio pinigams, nei dviejų apsiaustų; pasiimkite tiktai lazdą".

Ir „Židinyje" rašoma: „Kas bendra tarp Jo, kuris plovė žvejams kojas ir Jo atstovo (popiežiaus), kuris savo koją duoda bučiuoti žmonėms (ir dabar)?!

Vyskupai jaudinąsis daugiausia del to, kad teisybės žodis tartas ir apie popiežių instituciją.

Bažnytinei drausmei nusižengę kunigai, paprastai, uždaromi į pranciškonų vienuolynus Kaune arba Kretingoj, kur jiems taikoma atatinkamas režimas.

Kun. Pov. Jakas dabar gyvena Kaune „Brazilkoj", pranciškonų vienuolyne.

Formalių įrodymų nėra, kieno verčiamas kun. Jakas pranciškonų vienuolyne atsidūrė, bet katalikų sluoksniuose neabejojamą, kad kun. Jaką vienuolyne apgyvendinus bažnytinė vyresnybė.

„L. Ž."

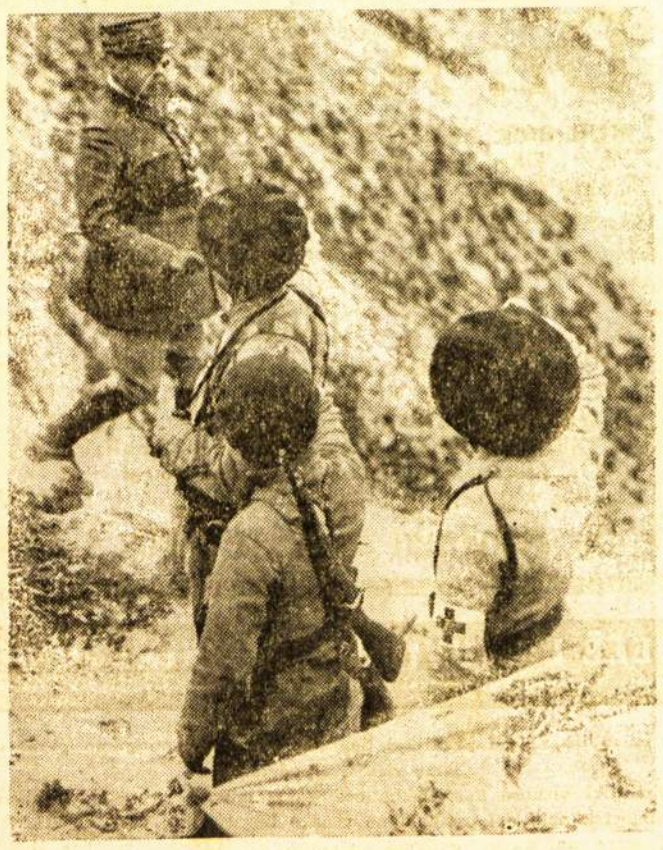

Prancūzijos vyriausias kariuomenės vadas generolas Gemelin vizituoja sanitarų stovyk. Alpėse menevruos.

A. L. BALSO DEŠIMTMETĮ MININT

Lygiai prieš dešimtį metų atplaukiau Argentinon. Iš Inmigrantų viešbučio mane pasiėmė Argentinos pulkininkas p. Fages ir nusivežė pas save į namus, kaipo šoferį. Mat to darbo aš išmokau pirmoje Lietuvos kariuomenės divizijoje, kur tarnavau kai-

Drg. Edvardas Vaitkevičius maloniai parašiusis šiuos atsiminimus mūsų laikraščio dešimtmečio proga.

po savanoris. Sunki buvo gyvenimo pradžia Argentinoje. Nors mano pulkininkas tuoj man padėjo išgauti vietinius dokumentus, nors jau važinėjau drauge su juom gražiu jo autu po milžinišką Argentinos sostinę, bet vietinės kalbos nemokėjau. Kartą pulkininkas man norėjo ką tai išaiškinti ir suieškojom lietuvius. Gatvėj Anchorena radome „Balso" Redakciją. Įėjom vidun. Dabartinis „A. L. Balso" redaktorius mašinėle, ant šilkinių vaškuotų klišių gamino „Balsą".

— Kodėl taip šapirografuojate, ar negalite paruošti lietuvišką laikraštį spaustuvėje, — paklausiau.

— Dar neturime jėgų, — buvo atsakymas.

Man, kaipo Lietuvos kariuomenės savanoriui, paliuosuotam neliečiant atsargos, labai patiko p. K. N. Norkaus ir kitų balsiečių pasišventimas išvystyt rimtą lietuvišką laikraštį Argentinoje. Nuo to laiko skaitau „Balsą", nepraleisdamas nė vieną jo numerį. Skaitau ir negaliu atsigėrėti jo bujojimu.

Išėjęs iš tarnybos pas pulkininką, jau 9-ti metai važinėju dirbdamas kaipo šoferis Satia omnibusų kompanijoje. Nors dar esu „solteras", bet „lučuojant" jau ir sklypą įsigijau ir namelius pasistačiau. O žmonės, kurie del mūsų išeivijos labo švietimo srity darbuojasi, materialio turto sau niekuomet negali susitaupyti. Tokia jau mūsų tautos „praktika".

„Argentinos Lietuvių Balso" dešimtmetis panašus į daugelio mūsų dešimtmetį Argentinoje. Vieni jį praleidome naudingai sau ir savo artimiems, per nuolatinę kovą išsimušėme į gyvenimo viršūnes. Kiti suklupo izoliuoto svetimijos gyvenimo kovoj arba egoistiškai pasinėrė kosmopolitizme, ypatingai kaikurios mūsų sesutės lietuvaitės. Bet kiekvienas paukštis yra laimingiausias, kada jis gyvena savo aplinkumoj. Del to šios mano pastabos tikslas yra paraginti brolius lietuvius ir sesutes lietuvaites laikytis savųjų ir drąsiai eiti tuo keliu, kuriuo mus garbingai veda visų susipratusių Argentinos lietuvių darbininkų mylymas laikraštis, neseniai įžengusis į vienuoliktuosius savo gyvavimo metus.

Mes visi esame demokratai ir „Argentinos Lietuvių Balsas" yra mūsų balsas. Pridedu Giro.

Edv. Vaitkevičius.

Gerli, F. C. S.

M. Šarūnas.

IŠ ARGENTINOS ISTORIJOS LAPŲ

SPECIALIAI „ARGENTINOS LIETUVIŲ BALSUI"

Ortiz Ocampo

Nepamenu kas iš rašytojų nuvykęs į Paryžių užėjo į Prancūzijos Panteoną ir perskaitęs žymių žmonių pavardes pamatė, jog iš tokio daugelio žymenybių, jis vos tik apie kelis šį tą žinojo, o visi kiti vardai jam nieko nesakė ir jis užklaustas nebūtų įstengęs pasakyti kuo ši dauguma pasižymėjo ir nusipelnė tokios aukštos pagarbos.

Ir tokių pavardžių, žmonių nusipelniusių valstybės, tautos ir dargi žmonijos pagarbos — jūs galite sutikti visur, bet viena pavardė jums nieko nepasakys.

Kas iš mūsų nežino bent ką apie Argentinos nepriklausomybės kovotojus ir veikėjus kaip Sarmiento, San Martin, Rivadavia, Mitre, Moreno ir kitus, kurių pavardes skaitome daugelio gatvių kertėse, bet pav. kad ir apie Ortiz Ocampo vargu kuris ką nors žino dargi iš argentiniečių tarpo, o juk jis savo laiku gan žymią rolę suvaidino Argentinoje ir kai kuriose srityse buvo Bolivar pirmtakūnas.

Nornt ką nors išgirsti apie jį tektų nuvykti į kalnuotas Argentinos provincijas kaip Cordoba ir Rioja, kur dar žmonės prisimena jį.

Pats Ortiz Ocampo negalvojo įrašyti savo vardo Argentinos istorijoje, nes gimęs Riojoje suaugęs pasirinko komersanto amatą, nors sunku suprasti kaip šis jaunuolis idealistas, tiesos ieškotojas galėjo muštis šion sritin, kur nieko idealaus nėra. Greičiausia iš jo nebūtų ir išaugęs geras komersantas, nes būtų bankrotavęs. Bet nuo šios nelaimės jį išgelbėjo anglai atvykę užimti Buenos Aires ir visą Argentiną, apie ką sužinojęs, metė viską ir įstojo į Argentinos gynėjų eiles, kur greitai už savo narsumą ir sumanumą pasiekė aukštą laipsnį, nes suorganizavus Alto Peru Laisvinimo ekspediciją (Expedición Libertadora del Alto Peru), pirmoji „Junta Gubernativa" jį paskyrė šios ekspedicijos vadu. Tokiu būdu Ortiz Ocampo buvo pirmas Argentinos revoliucinės kariuomenės vadas.

Bet kilus Córdobos kontrarevoliucija smarkiai pakenkė jo karierai. Jis neprisidėjo prie šios kontrarevoliucijos, kurios pirmas tikslas buvo atstatyti ispanų karišką valdžią Argentinoje, jis kreipėsi prie pirmos „Juntos" prašydamas pasigailėti suimtų kontrarevoliucionierių.

Bet pirmoji Junta geriau suprato revoliucijos laiką ir Córodo bos kontrarevoliucionierių nepasigailėjo ir juos sušaudė. Nesutikdamas su šiuo valdžios parėdymu, Ortiz Ocampo atsisakė iš kariuomenės tarpo.

Kiti tvirtina, jog Ortiz Ocampo pats nepasitraukė, bet jį pasiuntė į La Rioja valdžia patarta Moreno. Vieni tvirtina, jog Moreno tai padarė norėdamas turėti savo žmogų Riojoje, kiti — būk todėl, kad Moreno nepasitikėjo juo kaip nuolaidžiu kariuomenėje ir skaitė tą priešingu kariuomenės dvasiai, kurios svarbiausias principas turi būti vykdyti valdžios parėdymus ir nesileisti į sentimentalizmą ypač revoliucijos laiku.

Kaip ten bebūtų, bet Ortiz Ocampo iš kariuomenės tarpo faktinai pasitraukė.

Kilus 1812 m. spalių 8 d. revoliucijai, Ortiz Ocampo joje gan aktyviai dalyvavo.

Vėliau buvo išrinktas Charcas prezidentu, bet greit buvo paskirtas į Córdobą gubernatoriumi (1814 m.).

Iš ten jį 1820 m. perkėlė toms pačioms pareigoms į jo gimtąją provinciją La Rioja, kur ir mirė 1840 m.

Gimė ten pat 1771 m. kovo 4 dieną.

Tai buvo ypatingo būdo žmogus pasižymėjęs savo žmogiškumu ir nekerštingumu, kuo taip labai pasižymėjo jo antras draugas ir paisanas Facundo Quiroga, visų pramintas už savo žiaurumą ir atkaklumą Tigru.

Bet apie šį kitą kartą.

NEGI DEL TO TŪKSTANČIAI MŪSIŠKIŲ ŽUVO KOVOJE del Lietuvos nepriklausomybės, kad mes jų žygius pamirštume, o mūsų broliai ir vėl vergautų. Todėl skaitykite P. Rusecko knygas: „Savanorių Žygiai" I ir II t. Kaina kiekvieno tomo 6 pezai, bet „A. L. B." prenumeratoriai moka tik 5 pezus. Šios knygos gaunamos „A. L. B." Redakcijo-

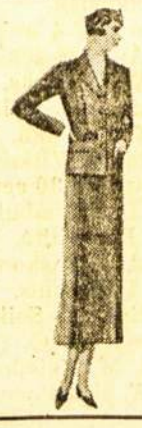

Vyrų ir Moterų Rūbų
SIUVĖJAS
VACYS ANDRIUŠKEVIČIUS
Belgrano 2049, 2 aukštas. Bs. Aires.
Siuvu vyrams ir moterims rūbus sulyg naujausių madų. Darbą atlieku sąžiningai, greitai ir nebrangiai. Visi norinti turėti dailius rūbus prašomi persitikrinti.
Įsidėmėkite adresą
Belgrano 2049, 2 aukštas.

LAIVAKORTĖS
AR NORITE
KELIAUTI
EUROPON?

"MEDDA Ltda."
Sociedad Maritima y Comercial
502 Lavalle 502—Buenos Aires
Sucursal : SAN MARTIN 693, ROSARIO

LAIVAKORTĖS
AR NORITE
ATSIKVIEST
GIMINES?

PARDUODA LAIVAKORTES PIGIAUSIOMIS KAINOMIS

Korespondentai rašo

IŠ URUGVAJAUS LIETUVIŲ DARBININKŲ GYVENIMO

Montevideo. — Urugvajaus Lietuvių Komitetas Ispanijos Liaudies gelbėjimui, Kultūros Klūbui, Liaudies Teatrui ir Patronatui padedant ruošia vakarą Cine Selecto salėje, Grecia 1107, Cerro. Statoma „Inkvizicija", da lyvauja chorai. Pradžia 8:30 v. v. Po vaidinimų, Budreikos orkestrui griežiant, šokiai iki ryto. Kviečiami visi Ispanijos liaudies draugai.

Pastebėtina, kad atžagareiviškos spaudos Urugvajaus lietuviai neskaito. Čia išeinanti dvisavaitraščiai „Naujoji Banga" ir „Darbas" yra pažangūs. „Naujienos", „Argentinos Lietuvių Balsas", „Laisvė" ir „Keleivis" taipgi labai mėgiami Urugvajaus lietuvių.

Dar noriu pabrėžti, kad pastaruoju laiku Urugvajaus lietuviai didžiumoje nusprendė čia galutinai apsigyventi. Del to dau gelis perka žemės sklypus ir statosi savus namus. Šis progreso požymis Urugvajaus lietuvių darbininkų tarpe yra girtinas.

A. Paupietis

URUGVAJAUS LIETUVIAI STEBISI

Montevideo. — Iždio „lengvinimo" tikslu leidžiami lietuviški laikraščiai Pietų Amerikoje ieško naujų draugų. Taip „Išvienas" davė savo adresus „Lietuvio" redaktoriui, kuris tais adresais pyškina „Lietuvį". Jį gavo keletas lietuvių ir Urugvajuje. Ne tik tą laikraštį gavo, bet ir privatinius laiškus p. Vancevičius parašė. Parašė ir pažangiosios spaudos bendradarbiams, nesigėdydamas tendencingai liest jį neliečiančius laikraščius. Jeigu meluoja į akis, tai kaip jis „informuoja" Kauną, kuriam padėtis nėra žinoma?

O Pranas Vikonis parašė sveikinimo laišką „Lietuviui" ir kooperatyvo „Vienybės" artimą bendradarbiavimą pasiūlė, pezą pridėdamas. Del to Urugvajaus lietuviai stebisi ir klausinėja vieni kitų, ar tikrai Vikonis nuėjo Majaus keliais?

Kasabietis.

DIDELĖS PERMAINOS BRAZILIJOS LIETUVIŲ GYVENIME

Sao Paulo. — Pasaulio lietuvių Sąjungos pirmininkas adv. p. R. Skipitis, atrodo, nori sudrausti iš iždo gyvenančius „veikėjus". Jo įtakoje tapo nuvainikuotas pagarsėjęs faktų iškraipytojas „Lietuvio" redaktorius St. Vancevičius - Kymantas. Jis tapo pašalintas iš valdiško laikraščio redaktoriaus vietos. „Lietuvį" dabar redaguos mokytojas Jurgilas, ramesnis ir taikesnis spaudos darbininkas.

Antras pragiedrulys kolonijoje, tai mokyklų inspektoriaus Simano Bakšio atsistatydinimas. Jis labai užtardavo benarę „Brazilijos Liet. Sąjungą", net „Lietuvos Žinias" suklaidindamas ir Brazilijos Lietuvių Organizacijų Centrą juodindamas.

Kalbama, kad Vancevičiaus ir Bakšio pašalinimas turi bendro su tardymais, kuriuos padarė čia viešintis p. R. Skipitis.

„A. L. Balso" Koresp.

URUGVAJAUS LIETUVIŲ DUOSNUMAS

Montevideo. — „A. L. Balso" Nr. 414 buvo aprašyta Gurčinų šeimos tragedija ir a. a. Konstancijos Balčiūnaitės - Gurčinienės laidotuvės. O štai čia telpa pavardės tų geraširdžių Urugvajaus lietuvių, kurie savo materialę parama sušelpė skaitlingą velionės šeimą.

Sulyg aukų lapo Nr. 1 aukas rinko Juozas Kondratavičius. „Vienybės" kooperatyvas ir Martynas Jurkšaitis aukavo po $ 5,00. N. N. $ 1,00. Po $ 0.50: J. Kondratavičius, V. Žilinskienė, J. Ribikauskas, P. Milgintis, A. Čirpus, A. Katalinas, A. Svetikas, P. Eglinskas, V. Kučiauskas, O. Kazlauskienė, P. Totilas, N. Lak, J. Užas, P. Lolis, J. Mikėnas, L. Vaitkevičius, V. Stepanonis. Po 40 cent. V. Šimanskis. Po 30 cent. A. Šimanskis, K. Popėrienė, M. Bartninkienė, A. Jaudagis, B. Šivickis, K. Šaučiūnas, M. Kisinkovas, J. Kaznovickis. Po 25 cent. K. Popėra, P. Uselis, Kijauskas, J. Laurinskas, S. Abramavičius. P. Baltriūnas. Po 22 cent. J. Brazis. Po 20 cent.: E. Vėžienė, B. Aleksandravičius, L. Žbraitis, V. Šiugždienė, J. Gubertas, A. Alekna, A. Birštonas, Paškevičienė, J. Šivickis, O. Šivickienė. K. Lažickas, J. Vaitekaitis, B. Gaidys, H. Okunevičius. Po 15 cent.: Ažolauskienė, P. Pretkus, K. Kaveckis. Po 10 cent. S. Šivickienė, K. Levickienė, P. Liaudinskas, M. Kačkauskienė, A. Paškevičius, A. Vasiliauskas ir Javorskis.

Sulyg lapo Nr. 2 aukas rinko P. Maksvytis. Aukavo sekančiai: F. Kairaitis $ 2,00. Po $ 1,00: P. Maksvytis. J. Musteikis, K. Valiūnas, K. Vilkas, K. Čipas, A. Petak. Po 50 cent.: P. Sėjūnas, J. Kavaliauskas, B. Juočius, P. Kavaliauskas, J. Sankevičius, P. Tarimas, K. Misevičius, J. Naudžiūnas, J. Juodis, L. L. Janušonis, J. Bisliuks, J. Dolėris, J. Mikaliūnas, B. Mazurkevičius, J. Povilonis, J. Čiurkinas, J. Šimaitis, S. Kupstas, S. Lenkas. Po 40 cent.: P. Stanevičius. Po 30 cent.: V. Naruševičius, J. Matulevičius, O. Aleknienė. Po 26 cent.: P. Plikienė. Po 20 cent.: Kačiulis, J. Noreika, R. Sidara, K. Baranauskas. Po 15 cent.: B. Švoba. S. Pranskevičius. Po 14 cent.: Zukas. Po 10 cent.: J. Šaltis, P. Čiurinskas ir B. Malenkovich.

Sulyg aukų lapo Nr. 4 aukas rinko J. Šivickis. Aukavo sekančiai: Po 1 pezą: A. Vašlakas, S. Gintilas, B. Vičinas, V. Stučinskas, A. Urbonas, E. Mažeika. Po 50 cent.: J. Bakša, B. Vitkauskas, V. Jaškelevičius. Po 30 cent. B. Kavaliauskas, B. Bumbulis, Neišskaitomas, G. Rauskaitė. Po 25 cent.: J. Šaudys, J. Paškonis. Po 20 cent.: J. Pašukonis, V. Treigys, J. Motiečius, A. Seikevičius, Z. Rauluškevičius, O. Čeponiūtė, F. Kairys, M. Neišskaitomas, K. Viliušis, F. Sirinavičius. Po 15 cent.: Totilas, A. Čeikienė, M. Tunilas, Dapkus, R. Rožėnas. Po 10 cent.: Nevieras ir J. Savickas.

Garbė Urugvajaus lietuviams, taip nuoširdžiai parėmusiems sąvuosius nelaimės valandoje.

„A. L. Balso" Koresp.

Korespondentai prašomi priduot juo daugiau žinių iš vietos lietuvių gyvenimo.

NUPIGINTOS KNYGOS

10 paveikslų albumų papuošimui ir dovanoms: Kipras Petrauskas, Alė Sidabraitė - Petrauskienė, Vincė Jonuškaitė - Zaunienė, Petras Oleka, Juozas Mažeika, Ipolitas Nagrodskis-Nauragis, Feliksas Vaitkus, Darius su Girėnu, Juozas Komaras ir samanotos bakūžės vaizdas, — visa serija kartu parsiduoda už **$ 1.00.**

Savanorių žygiai, Petro Rusecko parašyti Lietuvos neprikalusomybės karių atsiminimai. Daugybė paveikslų, žuvusių sąrašai, etc. Yra du tomai. Kiekvienas tomas „A. L. Balse" parsiduoda nupiginta kaina, būtent po $ 5.00 tomas.

Vedybos ir jų higijena, iš gydytojos Volkovos vertė D. Braziulis, 64 puslapiai. Šia knygutę turi perskaityti visi vyrai ir moterys, ypač vedusieji ir besirengią vesti. Lietuvoje ji kainuoja Lt. 1.50. „A. L. Balse" parsiduoda po **$ 1.00.**

Laiškai Giminėms: Broliui, sesutei, tėveliui, motinėliai, žmonelei, brangiausiems tėveliams ir t. t. eilėmis spausdintų laiškų su papuošalais **rinkinys iš 10 už $ 1.00.**

Provokatorius, garsiausio USA darbininkų rašytojo, Upton Sinklerio romanas, išleista dve jose knygose. Kiekviena knyga parsiduoda **po $ 1.00.**

Kelio į Vilnių Beieškant, Dalyvos parašytas istorinis - politinis - mokslinis veikalas, 191 pusl. Kaina $ 2.00. Laike nupiginimo parsiduoda po **$ 1.50.**

Dieviškasis Maras, parašė J. Most, sulietuvino P. Pavilonis. Pusl. 28. Kaina **$. 0,30.**

Iš Buities Grabo, Antano Vilučio pirmas poezijos leidinys, 47 pusl. **$ 1.00.**

Laisvos Valandos, Dr. V. Kudirkos poezija. **$. 1.00.**

Naminė mūsė ligų platintoja ir Uodas Drugio Skiepintojas, ilius truota, 83 puslapiai. **$ 1,00**

Žodynas Lietuvių - Ispanų kalbos 150 puslapių, **$ 1.00.**

Žmonių Lyties Gyvenimas, 48 pusl. **$ 0.60.**

Sapnininkas, 128 puslapiai, **$ 1.00.**

Pinigus su užsakymais siųsdami adresuokite:

„A. L. BALSAS"
Casilla de Correo 303
Buenos Aires, Argentina

„Argentinos Lietuvių Balso" KALENDORIUS 1939 METAMS

jau ruošiamas spaudai. Jame ilps beletristikos, poezijos, mokslinių raštų ir platus informacijų skyrius. Dalis kalendoriaus bus pašvęsta supažindinimui su Pietų Amerikos valstybėmis. Bendradarbiai prašomi siųsti raštus dabar. Argentinos ir Urugvajaus lietuvių firmos prašomos priduoti savo skelbimus. „A. L. Balso" kalendorius 1939 metams bus dar įdomesnis negu pirmesnieji mūsų kalendoriai. Visiems 1939 metų „A. L. Balso" prenumeratoriams jis bus duodamas nemokamai, o taipgi išsiuntinėtas Lietuvon, į USA ir kitur, kur tik yra „A. L. Balso" prenumeratorių. Raštus ir skelbimus siųsdami adresuokite:

„A. L. Balso" Kalendorius,
Casilla de Correo 303,
Buenos Aires, Argentina

Asmeniškai kreiptis Redakcijon: Independencia 2706. U. T. 45 — 1018.

Cía. Internacional de Viajes
San Martín 56 - Buenos Aires

Pigiausios laivakortės išvykimui ir giminių atsikvietimui parsiduoda Tarptautinėje Kelionių Kompanijoje. Taip pat parduodame laivakortes išsimokėjimui 6, 10 ir 15-kai mėnesių.

J. AUKŠTIKALNIS & B. EIDUKONIS

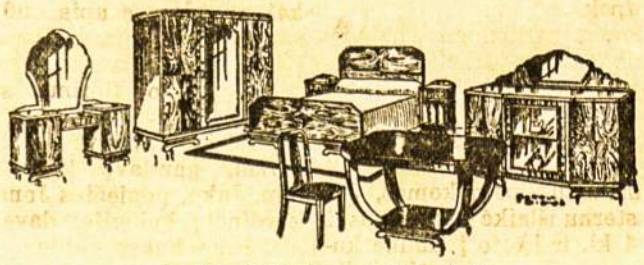

Baldų fabrikas „Lituania"
c. ENSENADA 141 —— SARANDI —— U. T. 22 - 5461
Baldų parduotuvė:
Av. MITRE 2843 —— AVELLANEDA —— U. T. 22 - 5699

Kuomet Jums ir Jūsų pažįstamiems bus reikalinga nusipirkti baldai valgomam, miegamam, salionui ar kitam kambariui, tai pirmiau negu nusipirksite kitur, būtinai pasiteiraukite pas **Aukštikalnį ir Eidukonį.** Moderniškiausi ir stipriausi baldai parduodami pigiausiomis kainomis, lengviausiomis sąlygomis ir savais kamionais dastatoma į visas Buenos Aires miesto dalis ir priemiesčius bei ūkius.

Didelė Klinika "CONSTITUCION"

1.) ŠLAPUMO ANALIZAS, ištyrimui Blenoragijos ar tikrai išgydyta. Išgydymas galutinas, naujoviškas ir greitas. 2.) KRAUJO LIGOS IR MAŽAKRAUJYSTĖ. 3.) AVARIOS visų laipsnių. Gydymas patikrinus 4.) ODOS kroniška egzema, votys, plaukų kritimas. (Ultravioletiniai Spinduliai). 5.) HEMOROIDAI — gyslų ištinimas ,Prof. Sicardo metodu. 6.) LYTINIAI NUSILPIMAI išgydomi Prof. Cicarrelli metodu. 7.) NERVŲ LIGOS: nemiga, neurastenija, smegenų nusilpimas. 8.) REUMATIZMAS, diegliai, sloga, astma visiškai išgydoma nauju vokiečių būdų. Atydus analizas užtikrina ligos nustatymą. 9.) ŠIRDIES greitas mušimas, nuvargimas, spaudimas. 10.) PLAUČIAI: kosulys, uždusimas, džiova. 11.) SKILVYS: Išputimas, nervingumas, užkietėjimas, vėmimas. 12.) GERKLĖ, nosis, ausys: nukrypimai, polipai, uždegimai. 13.) MOTERŲ ligos: (atskirai) gimdovės ligos, mėnesinės ir kitos. Naujoviški mūsų įrengimai ir specialistų praktika užtikrina greitą ir tikrą pagydymą.

Visiškas Išgydymas $ 40. 5 p. į savaitę

ANALIZAI IR PATARIMAI NEMOKAMAI. SUPRANTA LIETUVIŠKAI
Nuo 9 iki 21 val. — Sekmadieniais nuo 9 iki 12 val.
Palengvintas mokėjimas. — Pigios kainos.

LIMA 1618 (Prie Plaza Constitución)

Jei nori būti apžiūrėtas gero gydytojo, kreipkis pas

Dr. A. Godel

KUR BŪSI ASMENIAI JO PATIES PRIIMTAS.
Tikro ir greito gydymo specijalistas

BLENORRAGIJA - TRIPERIS

Gydomas naujausiais francūzų ir vokiečių metodais
SIFILIS 606 - 914

Odos ir kraujo ligos

MOTERŲ LIGOS. Gimda ir nereguliarės menstruacijos. SPECIALISTAI šių ligų: ŠIRDIES, INKSTŲ KEPENŲ SKRANDIES, NERVŲ, REUMATIZMO. "X" Spinduliai. — Diatermija. — Analizis.
Lietuviams pirmas patarimas veltui
Priėmimo valandos: nuo 9 iki 12 ir nuo 15 iki 20.

Calle Cangallo 1542. Buenos Aires

DIDELĖ LIETUVIŲ POLIKLINIKA "ONCE"
Į gydytojai specialistai asmeniškai aptarnauja valdininkus, darbininkus ir šeimynas.

Dėka mūsų išbandytai praktikai ligoninėse ir atsakomingumo garantuojame visišką išgydymą:
UŽDEGIMAI visuose apsireiškimuose — staigūs ir kroniški. Išvalymas šlapinimosi kanalų del patikrinimo visiško išgydymo. LYTINIS SILPNUMAS, sulyg naujausios gydymo sistemos. SIFILIS — visiškas išgydymas. ODOS LIGOS: Egzema. Kraujas. Viduriai. Užsinuodijimai. Rūgštumas. Kepenys. Plaučiai. Kataras. Širdis ir širdies ligos. REUMATIZMAS labiausiai kankinantis. MOTERŲ LIGOS: Kroniški tekėjimai. Neštumas. Sunkumai. GERKLĖ. Nosis. Ausys. Gerklės uždegimai. Tonsilų operacija be skausmo. HEMOROJUS. Aptinimai — pašalinami be skausmo, be operacijos ir nesutrugdant darbo dienų
Diatermija — X Spinduliai — Gydytojiška elektrizacija — Kraujo ir šlapumo ištyrimas
EKONOMIŠKI ABONEMENTAI — MOKESTIS RATOMIS
PATARIMAS $ 2,—, kolonijos nariams
Priėmimas: nuo 9 - 21 kasdien; šventadieniais ir sekmadieniais nuo 9 - 12

Rivadavia 2719 —— Buenos Aires

DIDELĖ LIETUVIŲ DANTŲ KLINIKA "PAVON"

DIREKTORIUS IR SAVININKAS
DANTŲ GYDYTOJAS N. KRUKAUSKAS
Dantis gydo ir taiso gydytojai specialistai, diplomuoti Argentinos universitetuose.

Plombos nuo $3. Balti dantys nuo $ 4. Dantys ir koronos iš 22 karatų aukso nuo $ 10. Kaučiuko dantys, porceliano koronos, aukso ir platinos plombos. Peržiūrėjimas ir traukimas **veltui,** jeigu dedami nauji dantys. Ilgametė garantija. **Priėmimo valandos:** nuo 9 iki 12 ir nuo 2 iki 20 val. Tik 4 kvadros nuo Avenida Mitre. Priveža: tranvajai: Nr. 3, 17, 21, 22, 24, 29. Omnibusai S. A. T. I. A. 1, 3, 5, 7, 8,9 ir "Veloz".

AVENIDA PAVON 488 — PIÑEIRO - AVELLANEDA

Keliauk ir kviesk

SAVO ŠEIMĄ LAIVAIS

Gdynia - Ameryka

LINEAS

DE NAVEGACION S. A.

Sekantis išplaukimas į Santos, Rio, Victoria, Dakar, Boulogne, Kiel ir Gdynia

S/S „Pulaski"

Spalių 22 d., 1938

PIGU

Kainos be kompetencijos

PATOGU

kabinos 2 asmenims

VALGIS

sveikas ir skanus.

Generalinis atstovas laivakorčių pardavimui: J. C. STEMPOWSKI

Sarmiento 470 Buenos Aires
U. T. 34 - 1474

Laivakortės išvykimui ir giminiu atsikvietimui parsiduoda

BANKUOSE IR TURIZMO AGENTŪROSE

NEMOKAMAS DARBO BIURAS jau visa metų eilė veikia prie „Argentinos Lietuvių Balso". Jokio atlyginimo neimame nei iš camdytojų, nei iš ieškančiųjų darbo bei tarnybos. Tūkstančiai lietuvių yra gavę gerus darbus ir tarnybas per „Argentinos Lietuvių Balso" nemokamą darbo biurą. Atidaryta nuo 8 val. ryto iki 8 val. vakaro kasdien. Darbo ieškantieji „A. L. Balso" telefonu ir patalpomis naudojasi nemokamai: **Independencia 2706. U. T. 45 - Loria - 1018.**

ŠVARIAUSIOS NAKVYNĖS visame Buenos Aires mieste yra „Argentinos Lietuvių Balso" namuose. Atskiri kambariai vyrams ir moterims. Lovos nuo 50 centavų. Mainant tarnybas ir atostogų laiką geriausia praleisti „A. L. Balso" namuose. Atvykstantieji iš užsienių ar iš tolimesnių Argentinos miestų svečiai visuomet apsigyvena „A. L. Balso" namuose:
U. T. 45 - Loria - 1018
Independencia 2706, Bs. Aires

SIUVIMO AKADEMIJA
Anelė Zacharauskaitė. sav.
calle Cachi 896, N. Pompeya. Siuvimo ir kirpimo mokytoja, 14 metų dirbusi Prancūzijoje, priima mokines patogiomis sąlygomis. Nebrangiai pasiuva kostiumus ,paltus ir sukneles.

PEINADOS "CASA MARY"
Maria Padimanskienė, savin.
Daro visokius peinados, dirba permanentes su moderniškiausiomis mašinomis. Darbas atliekama specialiai. Ponios ir panelės prašomos persitikrinti, o būsit patenkintos:
Catamarca 1032, Bs. Aires
(3 kvadros nuo „A. L. Balso")

SIUVĖJAS J. ARLAUSKAS
Kviečia Barrakų lietuvius aplankyti jo siuvyklą, kur yra įvairus medžiagų pasirinkimas ir rūbai pasiuvami su garantija: **c California 1362.**

APSIVEDIMUI ESU VAIKINAS apie 30 m. Bet nusibodo vienam, aigi noriu kaip galima greičiaus apsivesti, nes dabar pavasaris. Kuri panelės norite ramaus šeimyninio gyvenimo, rašykite, paslaptį išlaikysiu: **Sr. Leonardo Liuzas, c. Junin 1344, 3 p. A. C. Bs. Aires.** (414-17)

APSIVEDIMO TIKSLU NORIU susirašyti su Argentinos lietuvaite, panele ar našle. Aš esu USA pilietis ir gyvenu Šiaurinėje Amerikoje, bet šiemet atvyksiu Argentinon, tat noriu iš anksto susirašyti. Esu 45 m. amžiaus. Man laiškus persiųs į USA. Adresuokite sekančiai: **Sr. J. P., Casilla de Correo 303, Buenos Aires.** (415 - 18)

JONAS KRIŠČIŪNAS,
mūrinių namų statytojas:
Tabarė 6971, V. Lugano, Bs. As.

U. T. 22 - Avellaneda - 5552
ING. HUERGO 1144. D. SUD

LIETUVIŲ RESTORANAS
Bokoje
B. PAŠTUOLIS ir K. DUDA, sav.
c. Pedro Mendoza 2117, Bs. As.
30 stalų, „parilla", alus, vynas, argentiniška ir lietuviška virtuvė pavyzdinga tvarka, produktai pirmos rūšies ir kainos pigios. Ateikite ir savo draugus pasikvieskite. Šešios kvadros nuo Bokos tilto — kampas Australia. (412 - 15).

VISUS TEISMŲ REIKALUS kaip tai: Sužeidimus darbe, šeimų persiskyrimus ir kitus civilinius, kriminalinius ir komercinius dalykus pasekmingai atlieka **„Estudio Juridico Dr. Luis E. Cordeiro y Oscar A. Garzón, su Lietuvių skyriaus vedėjas F. Dombravas.** Pagelbsti Arg. pilietybės išgavime, daro ir išrūpina visokius dokumentus. (Nuo 10 - 12 ir nuo 16 iki 19 val.).
Tucuman 1475, piso 2 B, Bs. As.

SIUVĖJAS

EMILIO ŠINKAS
c. C. Calvo 2880
Dep. G. Bs. Aires.
Siuva paltus ir kostiumus vyrams ir moterims pigiai ir sulyg paskutinių madų. Persitikrinkit!

NAUJAUSIOS MADOS

Puikūs paltai, dailūs kostiumai ir elegantiškos suknelės gražiausia siuvama tik pas
Modistę Danutę
Estados Unidos 1080 — Bs. Aires

Rosario lietuvių dėmesiui
DAKTARAS E. LEVINAS
Kalba lietuviškai
Diplomuotas Argentinoj ir Vokietijoj gydytojas, specialistas moterų ir vyrų ligų. Gydymas moderniškas ir nebrangus; ištyrimas su X spinduliais.
c. MITRE 923, Telefon: 3670
Rosario

AUKŠTOJI ŠOKIŲ STUDIJA

Tango, Foxtrot, Vals, Rumba Cubana, etc. Jūs išmoksite į kelias valandas su prof. Levickiu. Pamokos individualės ir kolektyvės. Priima šiokiomis ir švenčių dienomis. Mokestis ekonomiškas. 8 pamokos už $ 1.00.
RIVADAVIA 2237 U. T. 48-0137

Dr. S. Schavelson

Ligoninės Muniz klinikos vedėjas, priima asmeniškai savo klinikoj. — Gydo vidurių ir moterų ligas. Akių, ausų, gerklės ir nosies. — Kraujo, šlapinimosi ir lyties organus. — Peršvietimas rentgeno spinduliais ir determija. Kalba rusiškai ir lenkiškai. — Priima nuo 14 iki 16 ir nuo 20 iki 21 val. kasdien. Sekmadieniais nuo 8 iki 9 val. ryto.
PUEYRREDON 936, Bs. Aires

SMŪLKŪS SKELBIMAI

TABAKAS
iš U. S. A., Turkijos ir Europos. Gilzės, popieris, laiškas blokai, rašymui medžiaga. Taip pat galima nusipirkt sapnininką, kalendorių ir Lietuvos laikraščių. Asmeniškai kreiptis šiuo adresu:
Ladislao Laszkiewicz,
Av. L. N. Alem 1138 - Bs. Aires
U. T. 31 - Retiro - 8324

WOLFF ARENDAR & HIJO
Máximo Paz, Esq. S. Fé, Lanus O
U. T. 241 — Lanus — 673

Planai ir Leidimai

iš sostinės ir provincijos miestų valdybų leidimai išgaunami 10 dienų bėgyje.— Parsiduoda statybos medžiaga lengvais išsimokėjimais. — Mekaniška medžio dirbtuvė. — Pastatome namus kreditan iš savo medžiagos, įmokėjus 50%. — Pasiteiraukite be atidėliojimo.

ANILINA "COLIBRI"

nudažymui visokių medžiagų
Tepalas avalinei
"COLIBRI"
Dažo - Žvilgina - Konservuoja

PASINAUDOKITE PROGA
Geromis sąlygomis parsiduoda senas, su didele klijentūra ir geroje vietoje, kirpyklos, perfumerijos, cigarerijos, loterijos ir librerijos biznis. Priežastis — atsidarau stambų biznį kitoje vietoje. Asmeniškai arba laiškais kreiptis šiuo adresu: **St. Bogušas, calle Nueva York 4707, Berisso F. C. S.** (413 - 16)

Dr. A. Krichmar

Dentistas - Chirurgas
GALICIA 814 — PIÑEYRO
(Kampas Rivadavia)
Dantų gydymo konsultorija, kurioje atliekamas gerai darbas, pigiomis kainomis.
Priėmimo valandos:
nuo 9 iki 12 ir nuo 14 iki 20

B. IVANAUSKAS
Angliškos medžiagos, paryžiškos mados, lietuviškas darbas — kiekvienam vyrui
užtikrina
turėti gražius, madnus, praktiškus ir ekonomiškus rūbus.
Užeikit pasiteirauti:
AVENIDA ALCORTA 3731
(Savi namai) N. P., Bs. Aires

LIETUVOS PASIUNTINYBĖ
Cerrito 1493
Priima nuo 10 — 12 ir nuo 14 — 16 val. šeštad. iki 12 v.
U. T. 44 — 5243
Pasiuntinybė uždaryta Lietuvos įstatym numatytomis nedarbo dienomis bei Argentinos Respublikos svarbiausiomis šventėmis.

LIETUVOS KONSULATAS URUGVAJUJE
20 de Septiembre 1415,
Montevideo, R. O. U.

EDUARDO SADAUNINKAS
savo kamionu dastato į namus lietuvišką duoną, silkes, rusišką degtinę ir kitus maisto produktus: **Sarratea 2125 — Valentin Alsina.** U. T. 24 - 8139.
(353-76)

IGNO ŠIMKAUS
Baldų Dirbtuvė
Camarones 4981. U. T. 67 - 3463
Gerai padirbtus baldus pirk visuomet pačioje dirbtuvėje, kurių gamybą kontroliuoja pats savininkas. Čia pirksi pigiai, nes nemokama jokiems tarpininkams nei „lujo". Prašau atsilankyti.
(413 -)

PINTUOJU NAMUS PIGIAI ir gražiai. Laišku arba asmeniškai kreiptis: **St. Majauskas, J. Jaures 790, Val. Alsina.**
(412 - 15)

PARSIDUODA PIJANAS STUdijai, gerame stovyje už $ 240,00 Kitas pijanas su kryžiuotomis stygomis, didelio formato, parsiduoda už $ 350,00. Kreiptis: **calle Mexico 2532, Dep. 1, Bs. Aires.**
(415 - 18)

AKUŠRĖ EUROPIETĖ
Filomena Beneš Bilek
Diplomuota Pragos ir Buenos Aires universitetuose. Specialė pagalba gimdančioms. Neštumas, skuboti atsitikimai. Šlapuno analizis, blenoragia, nereguliarės menstruacijos. Moterims lietuvėms numažintos kainos. Pasitarimų valandos nuo 7 iki 21 ir sek madieniais. Trys kvadros nuo Constitución aikštės.
Lima 1217, U. T. 23-3389 Bs. As.

JUSTINAS VAIČIŪNAS

Pigiai ir sąžiningai taiso gramafonus, laikrodžius ir visokius kitokius daiktus.
Pavon 1020, Piñeyro
(Taipgi gaunamas Balsas)

MOTERŲ LIGOS - REUMATIZMAS

Specialistas: Dr. A. SCHVARTZMAN
Gydytojas - chirurgas Fiorito ligoninės ir gimdymo palatos „Bianchi". **Trumposios bangos — Elektro chirurgija — ultravioletinai spinduliai.**
Ypatingas dėmesis ateiviams. Priėmimas nuo 15 iki 18 val.
PASTEUR 28 **BUENOS AIRES**

Pirma Lietuviška Šoferių Akademija

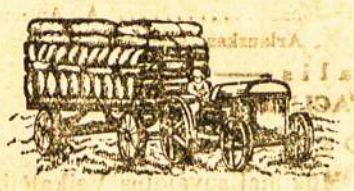

Įteikia Federalinės Sostinės ir Provincijos registro knygutę be sumokėjimo iš anksto ir be studijavimo trafiko knygučių (guias) ir veltui suteikia darbą savo mokiniams, kurie to pageidauja.
PILNAS KURSAS $ 50.
U. T. 21 - 0265
Calle VIEYTES 1789 (PUENTE BARRACAS) Bs. Aires.

J. SUDNIUS & D. REALE

Savo fabrike išmokina važinėti autu, paruošia mekanikus, padeda surasti tarnybas savo mokiniams.
CALLE RIO NEGRO 3960 **BUENOS AIRES**
U. T. 61 — Corrales — 1524

GRAN INSTITUTO "RAMOS MEJIA"

VENEREAS

APTARNAUJAMAS GYDYTOJAIS SPECIALISTAIS

1) **Šlapumo** analizai ligos pažinimui.
2) **Analizai** Wassermann, seilių ir t. t.
3) **Kraujo** analizai, lytinių ligų gydymas.
4) **Odos ligos:** Egzema, plėtmai, plaukai.
5) **Hemoroydes:** Pašalinami be skausmo, be operacijos.
6) **Impotencijos** gydymas, skubus jėgų grįžimas.
7) **Gerklė, nosis, ausys:** Uždegimai, tonsilai.
8) **Širdies** plakimas. Elektriškas gydymas.
9) **Plaučių** ligos, kosulys. Diatermija.
10) **Vidurių** ligos, vėmimas, išvalymas.
11) **Reumatizmas:** Kaulų ligos, kataras.
12) **Moterų** ligos: (Atskirai). Mėnesinės.
13) **Venerinių** ligų skubus, beskausmis gydymas.

APLANKYKITE MŪSŲ KONSULTORIJĄ IR PAŽINKITE NAUJOVIŠKĄ BŪDĄ GYDYMO

PATARIMAI IR ANALIZAI VELTUI
nuo 9 — 21. Sekmiadieniais nuo 9 — 12 val.
PILNAS IŠGYDYMAS $ 40, MOKANT $ 5 SAVAITEI
Ekonomiški abonementai ratomis.

RIVADAVIA 3070 PLAZA ONCE

KRONIKA

SEKANTIS — JUBILIEJINIS (PADIDINTAS) „A. L. BALSO" NUMERIS IŠEINA 6 - X - 38

Sekantis „Argentinos Lietuvių Balso" numeris (416-tas) išeis iš spaudos Spalių - Octubre 6, 1938. Šis numeris šį mėnesį yra ketvirtas ir kadangi jubiliejinis numeris išeis padidintas, jo paruošimas reikalauja daugiau darbo ir išlaidų. Minėdami mūsų spaudos darbo dešimtmečio sukaktuves, kviečiame visus skaitytojus, visus pažangiosios spaudos bendradarbius prisidėti prie „Argentinos Lietuvių Balso" jubiliejaus, kas kuom išgali: raštais, naujų prenumeratų parinkimu, skelbimų pridavimu ir t. p. 10 metų tarnaudamas Argentinos lietuvių visuomenei „Argentinos Lietuvių Balsas" laukia tos visuomenės draugingo atsižvelgimo dešimtmečio minėjimo proga.

Padinintas „A. L. Balso" numeris išeina kaip tik jubiliejinių iškilmių išvakarėse, kurios įvyks „JOSE VERDI" TEATRE, AV. ALMIRANTE BROWN 736, Bs. AIRES SPALIŲ - OCTUBRE 8, 1938. Norime tikėti, kad ilgamečio mūsų kultūrinio darbo užakcentavimas išeis gradioziškas, nes minėjimo programoje dalyvauja svarbiausios mūsų kolonijos meno jėgos.

„Argentinos Lietuvių Balsas"

GRAŽIAI VEIKIA SPORTININKAI ATGENTINOS - LITUANOS

Prie Lietuvių Centro be jokių pašalpų veikianti jaunimo sporto sekcija —Argentinos - Lituanos— įsigijo uniformas savo futbolo komandai. 11 - 9 - 38 pirmą kartą rūngėsi su „Sud America" 3-ja komnda, o 24 ir 25 dd. š. m. rungiasi su „Ideal 4-tąja ir „Defensores de Villa Mataderos" 5-tąja komanda.

Lietuvių Centro nuosavybėje nutarta įrengti krepšiasvydžio aikštę.

Išrinkta gražiai veikiančių sportininkų propagandos komisija, etc.

St. Džiugis.

REPETICIJOS

„Argentinos Lietuvių Balso" choro įvyks šį sekmadienį, rugsėjo 25 d., 15 val. Independencia 2706. Visos choristės prašomos susirinkti punktualiai, nes tai bus prieš generalinės repeticijos, dalyvavimui grandioziniame „A. La. Balso" dešimtmečio minėjime. Taipgi kviečiami gerb. solistai, kurie maloniai pasižadėjo dalyvauti „A. L. Balso" dešimtmečio paminėjime, tą pačią dieną 14 val. ten pat, susirepetuoti su pianistu, kuriems tai reikalinga. Veikalo repeticijos kaip, kad buvo numatytos, šį sekmadienį neįvyks.

KAROSAS IŠLAIKĖ KVOTIMUS

Žinomas mūsų scenos darbuotojas Alfonsas Karosas - Karosevičius 19 - 9 - 38 turėjo didelę dieną. Mat jis mokėsi aukštesnioje elektrotechnikos mokykloje — Escuela Superior de Electricidad y Radio, — kuri randasi Cangallo 559, Bs. Aires. Minėtą dieną jis turėjo kvotimus, kuruos labai gerai išlaikė ir gavo diplomą. Sveikiname!

PAŠTO DĖŽUTĖ

Gauti ir persiųsti laiškai: Antanui Petrauskui, Mykolui Velykiui, Marijai Žukauskaitei, Marytei Mickevičaitei, Juozui Radzevičiui, Osvaldui Vosiliui, Viktorui Katiliui (2), Jonui A. Kiliui, Juoz. Lekstučiui, Kaziui Bručui, Pranui Smalsčiui, Emiliui Jurėnui, Jonui Kalveliui, Kiprui Vitkauskui, Jurgiui Raubai, Stanislovui Mackevičiui, Domininkui Pociui, Feliksui Teuteriui.

Redakcijoj randasi: Stanislovui Ignatavičiui, Juozui Pundžiui, Petrui Skurauskui, Stasiui Urbui, Juozui Taškūnui, Antanui Angelskui, Antanui Matusevičiui, Vladui Rumskui, Antanui Mačiulaičiui, Onai Dzievackai, Vaclovui Gineikai, Antanui Navickui, Povilui Pomerinskui, Rožei Vaičiulytei.

VIETON VISUOTINO SUSIRINKIMO ĮVYKO LIETUVIŲ CENTRO NARIŲ PASITARIMAS

Del lietingo oro 18 - 9 - 38 Lietuvių Centro ir d—jos „Lietuva" visuotinan narių susirinkiman atsilankė tik keliolika narių. Del to įvyko tik pasitarimas reikalu popiečio rengimo „Jose Verdi" teatre 25 - 9 - 38 Dr. J. Basanavičiaus vardo mokyklos naudai. Programa paruošta puikiai, pasiskirstyta pareigomis darbui laike popiečio, etc.

Pasitariman atvyko Lietuvių Komiteto Ispanijos Liaudies Gelbėjimui delegatas drg. Vainonis, prašydamas Lietuvių Centro sutikimo padaryti draugišką asadą L. C. nuosavybėje. Įvykimas numatoma 7 - 11 - 38.

PAREMKITE Dr. JONO BASANAVIČIAUS MOKYKLĄ

Mes laisvoje ir svetingoje antroje tėvynėje - Argentinoje nejaučiam tos priespaudos ir persekiojimų, kurią jautėm patys ir mūsų tėvai tikroje ir pirmoje tėvynėje - Lietuvoje prie rusų valdžios. O vienok išlaikėm lietuvybę, savo papročių švarumą, nežiūrint visokių persekiojimų. Prie lietuvybės išlaikymo daugiausia prisidėjo mokyklos ir spauda. Mokyklos buvo per sekiojamos ir lietuviškas žodis ir raštas buvo mokinami slapta.

Čia mūs niekas nepersekioja, yra pilna laisvė mokyklų išlaikymui. Šiais metais Dr. J. Basanavičiaus mokykla savo veikimui gavo Argentinos valdžios leidimą ir yra „Consejo Nacional de Educación" priežiūroje. Dr. J. Basanavičius buvo vienas iš didžiausių lietuvybės išlaikymo ir tautos atgaivinimo patriotų, jo vardo mokykla Villa Lugane sekdama jo idealus varo lietuvybės išlaikymo darbą, čia Buenos Airese. Darbas yra nelengvas, mokykla pašalpų jokių negauna, todėl mokinimas eina tik du kartu į savaitę — ketvirtadieniais ir sekmadieniais — vien tik lietuvių kalba.

Mokyklos vadovybė nori praplėsti mokyklos darbą, o tas bus galima, jei visuomenė padės. 25 rugsėjo - septiembre Dr. J. Basanavičiaus Mokyklos Tėvų Komitetas ruošia „Jose Verdi" teatre parengimą, kurio pelnas skiriamas mokyklos išlaikymui. Tat visi, brangūs tautiečiai, į mokyklos paramą, — išlaikymui taip mums brangių Dr. J. Basanavičiaus idealų — lietuvybės išlaikymui.

Komiteto Pirmininkas
(—) **A. Mičiudas**
Sekretorius
(—) **B. Petrauskas.**

KĄ SAKO SUGRĮŽUSI IŠ LIETUVOS PONIA POVILONIENĖ

Laivu „Cap Arcona" 17 - 9 - 38 į Buenos Aires sugrįžo iš Lietuvos ponia J. Povilonienė - Zubkevičiūtė. Drauge su ja Argentinon atvyko dar 5 lietuviai.

„A. L. Balso" reporterio pasikalbėjimas su ponia Povilioniene tilps sekančiame „A. L. Balso" numeryje. Jis yra tikrai įsidėmėtinas.

VAIŠĖS ZUBŲ NAMUOSE

Geležinkeliečiams iškovojus 7 dienas apmokamų atostogų, jas gavo ir mūsų draugas F. Zubas. Ta proga pereitą šeštadienį F. M. A. Zubų namuose Saenz Pena, F. C. P. įvyko vaišės ir jų kelių metų amžiaus sūnaus Alfonso krikštynos. Apart malonių šeimininkų dalyvavo V. ir A. Katiliai, P. ir O. Plukai, A. Petraitis, „A. L. Balso" redaktorius P. ir K. Daratėnai su sūnum Vytautu, kuris dirba ir mokosi fotografijos meno „Bellas Artes" studijoje. Taipgi dalyvavo keletas vietinių šeimynų, pakviestų į tikrai gražias lietuvių šeimos vaišes.

— **Petronėlė Vasiliauskienė** gavo naujausių pavasarinių madų žurnalų. Kas nori gražiai pasidabint pavasariui, kreipiasi pas minėtąją modistę: calle Lynch 3428, Nueva Pompeya, Bs. Aires.

NEPAISANT LIETAUS, PORA ŠIMTŲ JAUNIMO DALYVAVO SEKMADIENIO POPIETY

Pereitą sekmadienį, 18 - 9 - 38, iki piet lynojo ir visą dieną oras buvo nepastovus. Vienok balsiečių popietin į „Jose Verdi" susirinko apie 200 žmonių. Buvo ir iš tolimesnių vietų: drg. Jakimavičius iš Berisso, F. Stiklius iš San Caetano, F. C. S., drg. Jankauskas iš S. Isidro, drg. Krikščiūnas iš Wilde, etc. „Lyra" pasirodė puikiai ir šokėjai patenkinti.

Ne del nuo rengėjų paeinančių priežasčių juokų numeriai scenoje negalėjo įvykti.

NAUJA MOKYTOJA

Panelė Elena Norkaitytė jau priima mokines, norinčias išmokti siuvimo ir kirpimo darbo. Naujoji mokytoja yra Argentinoje gimusi Teresės ir Jurgio Norkaičių vienturtė dukrelė. Baigusi 6 metų valdišką mokyklą p-lė Elena lankė žinomą akademiją „Pitman", kurioje mokėsi knygvedystės ir mašinraščio. Paskui pasirinko dar vieną praktišką sritį ir prisiruošusi būti kirpimo ir siuvimo mokytoja gavo žinomo Instituto Chernis diplomą. Jau nuo pernai metų p-lė Elena mokytojauja, o dabar savo tėvelių namuose atidarė kirpimo ir siuvimo akademiją, kuri randasi **c. Florida 2640, Valentin Alsina.** Kas nori išmokt švaraus, naudingo ir pelningo amato, o taipgi kurios alsinietės ir jų draugės iš Bs Aires reikalauja gražiai pasiuošti pavasariui ir vasarai, patartina kreiptis pas panelę Eleną Norkaitytę, nuolatinę „A. L. Balso" prenumeratorę.

TRAGINGAI ŽUVO VINCAS VAŠKELIS

Vos 31 metų amžiaus sulaukęs laike darbo geležies fabrike tragingai žuvo Brazilijos mieste Sao Paulo marijampolietis Vincas Vaškelis. Velionis buvo pažangus ir susipratęs lietuvis darbininkas. Veikė lietuvių Kultūros Klūbe „Aušra" ir kitose organizacijose.

Velionies paveikslą „Lietuvių Aidas Brazilijoje" talpina pirmame savo laikraščio puslapyje.

APSIVEDĖ DAINININKAI

Dainininkas Antanas Balkauskas 30 - 8 - 38 apsivedė su Liaudies Teatro choro dainininke panele Motekaite. Vestvės įvyko jaunojo namuose, Lynch 3420. Linkėtina jaunavedžiams ilgo ir laimingo gyvenimo.

Draugas.

— **Daug pareikalavimų** namų ruošos darbams yra „A. L. Balse". Per mūsų skaitytojus ir per samdytojus, visuomet ieškančius personalą per „A. L. Balsą", gauti pareikalavimai matrimonijų, virėjų, daržininkų, mukamų, tarnaičių ir mekanikų. Ieškanti darbo registruojasi, nes „A. L. Balso" Darbo Biuras jokio atlyginimo neima nei iš samdytojų, nei iš darbo ieškotojų.

— Kur galima išgirst geriausius artistus ir pamatyt daugiausia publikos?

— „Jose Verdi" 8 - 10 - 38!

Laivu „Western World" 17 - 9 - 38 turistinėje klasėje iš Buenos Aires išplaukė New Yorkan drg. Vladas Eidietis, iš kur vyks apsigyvent pas savo dėdę Juozą Beganskį Chicagoje. Šis paveikslas imtas Bs. Aires uoste prieš pat laivo išvykimą. Matome atsisveikinančius pusbrolius išvykstantį Vladą ir čia pasiliekantį Simoną Eidiečius, kuriedu nuo Utenos atvyko prieš 11 metų ir čia drauge gyveno nuo 1933. Apart Simano Eidiečio, palinkėt laimingos kelionės išvykstančiam Vladui prie laivo buvo Benito Maniušis su žmona ir švogerka, p-lės Venslauskaitės, chorvedis Juozas Želionis, M. Sudnius, Liatukas, Kunigėnas ir kiti išvykstančio į Amerikos lietuvių sostinę Vlado Eidiečio draugai.

ATSIŠAUKIMAS Į LIETUVIŲ ORGANIZACIJAS IR SPAUDĄ

„Dariaus ir Girėno" v. liet. pr. mokyklos mokinių vakaro Rengimo Komisija kreipiasi prašydama visas organizacijas ir spaudą nepakonkuruoti mokinių vakaro, kuris yra rengiamas 1938 m. lapkričio mėn. 19 d.

Rengimo Komisija.

— **„Luna Parke"** Bs. Aires mieste 22 - 9 - 38 įvyksta grandioziškas kolektyvierių parengimas lealės Ispanijos naudai. Pigiausia įžanga $ 1,00. Kas gyvas aplankykite šį festivalį.

— **Juozas Skuminas,** gyvenęs Pasaje Verano 2432, Rosario, prašomas atsikreipt pas „Aušros Žvaigždės" pirmininką Viktorą Merkį, c. Guido Spaso 1095, Villa Diego, FCRPB. Jam yra trys svarbūs laiškai iš Lietuvos. Jis pats ar kas jį žino tepraneša.

— **S. L. A. C. V.** posėdis įvyks 24 - 9 - 38, 17 val. c. Florida 2908 Valentin Alsina.

— **Ignas Andrijauskas** laimėjo pirmą vietą Lietuvių Sporto Klūbo šachmatų turnyro pirmame rate. 2-ą — Ant. Šimkus, 3-ą — S. Klimavičius.

— **L. S. Klūbo** krepšiasvydžio žaidikai 25 9 - 38, 16 val. rungsis savo aikštėje ir pasiskirstys į sostinės ir provincijos komandas.

RAŠOMOJI MAŠINĖLĖ (PORTatil) parsiduoda labai geromis sąlygomis draugijai arba pavieniams korespondentams. Del sąlygų kreiptis „A. L. Balso" Redakcijon.

EDVARDĄ GLITĄ, KILUSĮ nuo Vilkaviškio, paieško Edvardas Butkeraitis, c. Lavalle 3631, Bs. Aires. Jis pats ar kas jį žino malonėkite pranešti, — yra svarbus reikalas. (415-18)

NAUJI NAMAI SKUBIAI PARsiduoda: 2 kamb., virtuvė, maudynė. Priešais asfaltas ir omnibusai. Vieta ideališka, kaina labai pigi. Tartis vietoje: **calle Morelos 4588, Lanus Oeste, (Villa Industrial).**

P. P. KUBILIAI

nupirko ir pagerino almaceną, **c. Chile 2102, Villa Castellina.** Lietuviai, palaikykite savuosius, kurie teikia pirmos rūšies prekes patogiomis sąlygomis. (414-17)

ĮDOMIAUSIS POPIETIS,

Kurį rengia Dr. J. Basanavičiaus Mokyklos Tėvų Komitetas Lietuvių Centrui ir D-jai „Lietuva" padedant Teatre „Jose Verdi", Almirante Brown 736, Buenos Aires, įvyks RUGSĖJO - SETIEMBRE 25 D. 1938 M. SEKMADIENĮ 15 V. TEATRAS „VILTIS" suvaidins dviejų veiksmų vaizdelį:

Linksmos Dienos

DALYVAUJA:

1-Marijona, ūkininkė ... O. Džiugytė	10-Agniutė ..... A. Daukšaitė
2-Teklytė, jos duktė..E. Jurgelevičiūtę	11-Magdutė, sodž. jaun.: M. Žemaitytė
3-Antanukas, jos sūnus: A. Vitkauskas	12-Onutė ..... O. Žilinskaitė
4-Jonas, jos senelis ..... F. Puščius	13-Verutė ..... M. Daukšaitė
5-Steponienė, senelė ..... A. X.	14-Petras ..... S. Banilis
6-Marytė, našlaitė ... A. Arlauskaitė	15-Jurgis ..... A. Matusevičius
7-Jevutė, jos sesuo ... O. Arlauskaitė	16-Antanas ..... J. Stankus
8-Griežikas ..... J. Bernotavičius	17-Stepas ..... L. Matulaitis
9-Pakeleivis ..... K. Arlauskas	18-Jonas ..... A. Antanaitis

Režisuoja E. Ryselienė, sufleruoja A. Arlauskas, scenorius St. Džiugis.

—— II Dalis ——

DEKLAMACIJOS

—— III Dalis ——

Dr. J. Basanavičiaus Mokyklos Mokiniai suvaidins Veikalėlį, K. Runimo specialiai parašytą vaikams.

Grybai

DALYVAUJA:

1-Baravykas ..... J. Mičiudas	11-Pieniukė rausva ... A. Pošiūnaitė
2-Baravykėlis ..... G. Vaicekėnas	12-Pieniukė gelsva .. A. Marčiulionytė
3-Musmirė ..... E. Viacekėnaitė	13-Pieniukė žalsva .. B. Petrauskaitė
4-Pieniukė ..... J. Morkunaitė	14-Raudonikėlis ..... J. Guigas
5-Ruduokė I. ..... A. Marčiulionis	15-Raudonviršelis ..... J. Sprindys
6-Ruduokė II. ..... F. Pošiūnaitė	16-Voveruška ..... R. Budinytė
7-Ruduokė III. ..... S. Braždžiutė	17-Marytė ..... B. Sprindytė
8-Lepšiukas ..... J. Strungis	18-Jonukas ..... Z. Urbanavičius
9-Raudonikis ..... A. Mičiudas	19-Laumė ..... E. Runimienė
10-Raudonviršis .... H. Urbanavičiūtė	20-Ragana ..... K. Runimas

Režisuoja E. Runimienė, sufleruoja E. Ryselienė.

Po vaidinimo šokiai, griežiant „LYRAI" tęsis iki 22 valandos.

Įžanga: Visiems 1 pes.

Brangus Tautiečiai

Kviečiame visus, visus prisidėti prie mūsų darbo — jaunosios kartos auklėjimo. — Tautiečiai, padėkit mums skiepyti jaunoje kartoje lietuvybę, kad lietuviškas žodis būtų prieinamas ir brangus kaip mums, taip ir mūsų vaikams.—

Dr. J. Basanavičiaus Mokyklos Tėvų Komitetas.

LTSR Respublikinė Knygų Sąjungos