P 733-5711

CORREO ARGENTINO
TARIFA REDUCIDA
Franqueo Pagado
Concesión 1605

Semanario Lituano Apolitico
Direc., Redac. y Administración
Independencia 2706, Bs. Aires
U. T. 45 - Loria - 1018
Dirección postal:
Casilla de Correo 303, Bs. Aires

ARGENTINOS LIETUVIŲ BALSAS

„La Voz de los Lituanos en Argentina" - Semanario Lituano de mayor difusión

Atskiras numeris 10 c.
PRENUMERATA: Argentinoj, Pietų ir Šiaurės Amerikoj 5 pezai metams, 3 pezai pusmečiui. Lietuvon ir į kitas Europos valstybes — 7.00 argentiniški pezai metams, 4 pezai pusmečiui. Adreso pakeitimas veltui. Raštus ir prenumeratas siųsti:
Casilla de Correo 303, Bs. Aires
ASMENIŠKAI KREIPTIS:
Independencia 2706, Bs. Aires

Nr. 429 — BUENOS AIRES, KETVIRTADIENIS SAUSIO — ENERO 12 DIENĄ 1939 METŲ — METAI (AÑO) XI.

MOONEY PALIUOSUOTAS. - ISPANIJOJE LAIMI RESPUBLIKONAI. - LIETUVA NETENKA KLAIPĖDOS KRAŠTO

PO 22 METŲ KALINIMO TAPO PALIUOSUOTAS USA DARBININKŲ VADAS

Kalifornijos gubernatorius Culbert Olson, pildydamas savo pažadus rinkikams, 7 - I - 39 iš San Quintin kalėjimo paleido laisvėn Tomą Mooney.

Kaip žinoma, Mooney kapitalistų klastos buvo apkaltintas 1916 metais, kada laike jo vedamo San Francisco laivų statybos darbininkų streiko sprogo bomba, užmušdama 10 žmonių. 1917 metais Mooney buvo nuteistas mirti. Bet viso pasaulio darbininkams kovojant už jo išlaisvinimą, tapo įrodyta, kad jis sėdi nekaltai.

Išleistas laisvėn Mooney pripažintas visiškai nekaltu. Jis aplankė gubernatorių, padėkodamas už jo kilnų aktą. Gubernatorius pakartotinai pabrėžė, kad Mooney buvo įkalintas pasiremiant falšyvų liūdininkų pareiškimais.

BALTIJOS VALSTYBIŲ NEITRALUMO ĮSTATYMAS

„Elta" praneša iš Kauno, kad 29 - XII - 38 Lietuvos ministerių taryba priėmė neitralumo įstatymą, kuris perduotas seimo patvirtinimui. Įst[illegible]as yra tolygus Latvijos ir Estijos neitralumo įstatymui. Tuo įstatymu einant, visos trys Baltijos valstybės nesikiš į karą, jeigu kariaus kitos kaimyninės ar nekaimyninės valstybės. Lietuvos, Latvijos ir Estijos teritorijoje nebus leista kitų valstybių kariniai veiksmai vykinti. Visų trijų valstybių teritorijaliuose vandenyse kariaujančių valstybių laivai bus konfiskuijami. Nebus įleidžiami apginkluoti prekybiniai laivai, o taipgi negalės skraidyti kariaujančių valstybių orlaiviai minėtų trijų Baltijos valstybių padangėje.

LIETUVOS ARTĖJIMAS PRIE LENKIJOS IR PRIE VOKIETIJOS

United telegrafo agentūra 7 - I - 39 praneša iš Kauno Lietuvos vyriausybės nuveiktų darbų santrauką 1938 metais. Pasakoma, kad pakeitus konstituciją pavasarį, Lietuvos režimas tapo daugiau autoritarinis. Labai palankiai kalbama apie Vokietiją, o kas del susitaikinimo su Lenkija, sakoma:

„Kitas žingsnis Lietuvos noro apsisupti draugais, buvo atnaujinimas santykių su Lenkija, kurie buvo nutraukti nuo 1920 metų del Vilniaus reikalo".

Šie žodžiai labai daug pasako del garsaus „ultimatumo" kilmės...

DIDELI ISPANIJOS RESPUBLIKONŲ LAIMĖJIMAI

Praneša United iš Barcelonos, kad 5 - I - 39 Ispanijos respublikos gynimo kariuomenė visiškai sumušė fašistinius italų ir vokiečių pulkus Toledo fronte. Vien tą dieną respublikonai paliuosavo iš fašistinės okupacijos 500 kvadratinių kilometrų teritorijos.

— **Lomžoje** 2 - I - 39 mirė Lenkijos atžagareivių vadas Roman Dmowski, 74 m. amžiaus.

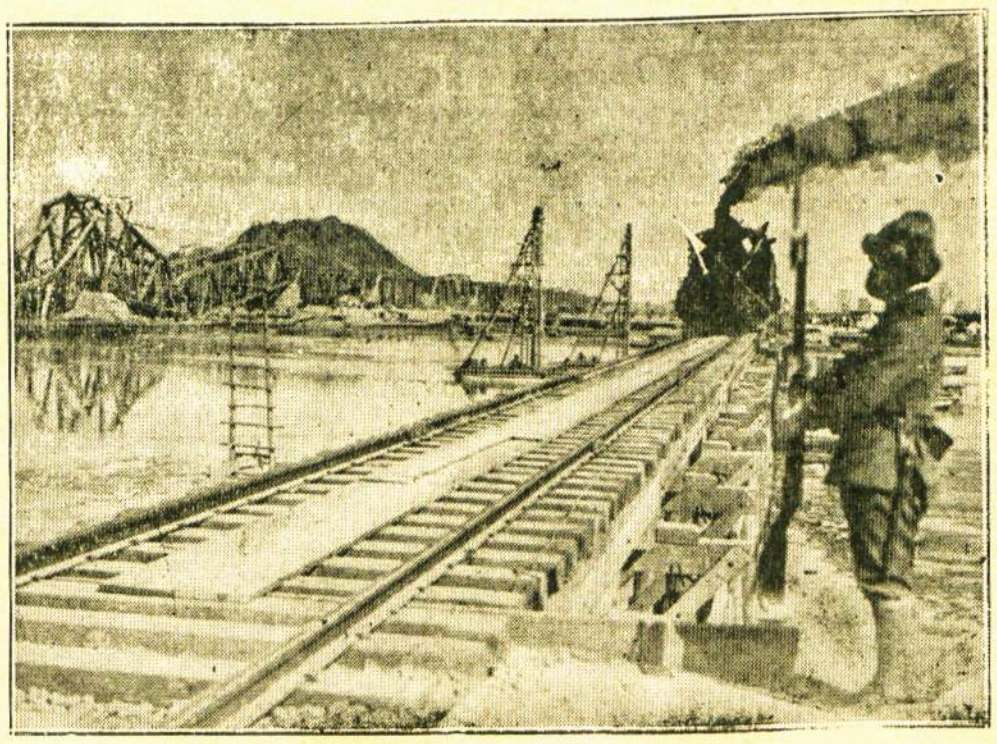

Kinijoje karas tebesitęsia. Okupantai -- japonai saugoja savo provizorinį tiltą per Geltonąją upę. Tolumoj, kairėj, matosi milžiniškas tiltas, kurį pasitraukianti kiniečiai išsprogdino.

DR. INDALECIO PRIETO KALBA ARGENTINOS LIAUDŽIAI

IŠKILMINGAI SUTIKTAS ARGENTINOJE ISPNIJOS SOCIALISTŲ VADAS

Grįždamas iš Chile, 7 - I - 39 atvyko į Buenos Aires Ispanijos socialistų vadas, buvęs respublikonų valdžios premjeras Dr. Indalecio Prieto. Retiro aikštėje jį sutiko 50.000 argentiniečių. Ovacijoms nebuvo galo. Argentinos socialistų centras Casa del Pueblo specialiai buvo išpuošta.

Savo kalbose Indalecio Prieto dėkoja argentiniečiams už paramą Ispanijos liaudžiai ir pažymi, kad karas taip vargina šalį, jogei labai kenčia žemės ūkis. Del to Ispanijaj trūksta kukurūzų ir mėsos.

Argentiniečiai paintensyvino siuntimą paramos respublikonams. Prieto pakartotinai dėkojo ir pažymėjo, kad entuziastiškų argentiniečių minių sutikimas jį labai džiugina ir duoda vilties, kad viso pasaulio demokratijai remiant, Ispanijos respublika laimės kovą prieš tarptautinį fašizmą.

TRAUKINIO KATASTROFOJ SUŽEISTA ONA SAVICKAITĖ

Nukritus uolos gabalui Kordobos provincijoje, 8 - I - 39 Argentinos valstybinio traukinio lokomotoras ir 4 vagonai nusirito nuo bėgių. Nelaimė įvyko tarp stočių La Calera ir San Roque, 100 metrų nuo stoties Casa Bamba.

Katastrofoje žuvo traukinio mašinistas C. Brizuela ir pečkurys Godoy. Sunkiai sužeista 14 žmonių, jų tarpe lietuvaitė mukama Ona Savickaitė 19 metų amžiaus. P-lė Savickaitė buvo išvykusi į Kordobos provinciją su savo šeimininke ponia Lucia Arijon de Dies de Tejada, gyvenančia Las Heras 194[illegible] Bs. As. Šeimininkė sužeista sunkiau negu jos tarnaitė.

Plačiau kitame numeryje.

FRANKININKAI APTURĖJO MILŽINIŠKUS NUOSTOLIUS PER SAVO OFENSYVĄ

Pereitą savaitę Franko kariuomenė puolė respublikos gynėjus. Vienok tas puolimas buvo tokis nevykęs, kad respublikonams nieko nepakenkė, o frankininkai turėjo grįžti atgal su milžiniškais nuostoliais.

Frankas norėjo sujungti Tremp su Artesa de Segre ir pulti Monsetch. Bet niekur neįstengė prakirst respublikonų apkasų. Respublikonams pasipriešinus frankininkai pabėgo, palikdami visus amunicijos transportus.

Frankininkai taipgi tapo sumušti Pinjat, tarp Lerida ir Tarragona, prie upių Noguera - Pallaresa ir Segre.

Tik naujos italų ir vokiečių kariuomenių dalys drįsta pulti Ispanijos respublikos gynėjus. Bet visi, kas susitinka su liaudiečių ginklu, daugiau nekimba.

KLAIPĖDOS KRAŠTAS RANDASI HITLERININKŲ VALDŽIOJ

United Press praneša iš Kauno 7 - I - 39, kad Klaipėdos direktorijos pirmininkas Augustas Baldžius su visa direktorija atsistatydino. Vokietininkai pavedė Fricui Bimbai sudaryti naują direktoriją, kurios pirmininku numatomas nazių vadas Villy Bertuleit. Tai yra pirmas žingsnis Klaipėdos atskyrimo nuo Lietuvos. Esą sausio mėnesyje įvyksiąs Klaipėdos prijungimas prie Vokietijos, o paskui Dancigo ir lenkų koridoriaus „anšliusas".

Klaipėda visuomet buvo Lietuvos. Nuo lietuvių ją atėmė teutonai 1752 m. 1854 Klaipėda tapo sudeginta. 1915 ją užėmė rusai. Po Versalio sutarties pasirašymo Klaipėdą valdė prancūzai Tautų Sąjungos mandatu, o nuo 1923 metų Klaipėda vėl priklausė Lietuvai.

— **Čekoslovakijai** patekus vokiečių įtakon, 29 - XII - 38 iš visų mokyklų patalpų pašalintas buvusio prezidento Dr. Benešo paveikslas.

— **Norvegijos** sostinėje Oslo 28 - XII - 38 pasimirė telegrafo direktorius Hermod Peterson, 84 m. amžiaus. Jis yra žinomas kaipo fototelegrafijos išradėjas.

IŠ DARBININKŲ KLŪBO MASKVOJE PADARYTA LENKŲ BAŽNYČIA

United telegrafo agentūra praneša iš Varšuvos, kad Lenkijos katalikai labai patenkinti susitarimu su Sovietų valdžia. Ypatingai lenkų katalikai džiaugiasi del to, kad Švento Petro ir Povilo bažnyčia Maskvoje, kuri du paskutinius metus buvo nustojusi veikusi kaipo bažnyčia ir joje buvo įrengęs savo patalpas Maskvos darbininkų klūbas, dabar vėl tampa Maskvos lenkų katalikų bažnyčia. Darbininkų klūbas iškeliamas kiton vieton.

— **Vašingtone** manoma, kad 1939 metais bus pasirašyta nauja prekybos sutartis tarp USA ir Argentinos.

— **Ispanijos respublikonai** 9 - I - 39 paliuosavo iš fašistų nelaisvės Azuaga, Monterrubio ir kitus rajonus.

— **Prancūzijos** premjeras Daladier su 76 laikraštininkais lanko Tunezą.

— **Ispanijos** respublikonų kovos laivas „Jose Luis Diez" 29 - XII - 38 kovoje nuskandino fašistų karo laivą „Jupiter".

— **Generolas Rojo,** Ispanijos respublikonų kariuomenės vadas Katalunijos fronte, panaudodamas didelę strategiją, sulaikė fašistinių pulkų ofensyvą ir padarė milžiniškus nuostolius fašistams.

— **Prancūzijos** parlamento nariai komunistai 30 - XII - 38 pareikalavo vyriausybę pasiaiškinti, del ko ji savo turėtas akcijas čekoslovakų Skodos amunicijos fabrikuose pardavė vokiečių Kruppo amunicijos fabrikui.

— **Ekuadoro** karininkai Ortiz, Castilla ir Yepez 29 - XII - 38 tapo areštuoti Quito mieste, kada sakė prakalbas kareivinėse, ragindami kareivius eit paliuosuot iš kalėjimo kairiuosius parlamento narius.

VISA PIETŲ AMERIKA LIŪDI DEL TRAGINGOS LISANDRO DE LA TORRE MIRTIES

Sausio 5 d., 1939 savo bute Buenos Aires mieste revolverio šūviu į širdį užbaigė savo audringą gyvenimą didis Argentinos valstybės vyras, demokratas Dr. Lisandro de la Torre, 71 m. amžiaus. Jis buvo nevedęs. Sakoma, žudėsi del įsimylėjimo.

Kaipo juristas, rašytojas, kalbėtojas, kongreso narys, redaktorius, senatorius, demokratinių organizacijų kūrėjas, kultūrinių ir mokslo įstaigų veikėjas Dr. Lisandro de la Torre buvo žinomas ne vien Pietų Amerikoje, bet ir kitose pasaulio dalyse. Ypatingai daug gerbėjų jis turėjo USA., kur išgyveno keletą metų. Grįžęs iš Argentinos Paryžiun Klemenco prieš 30 metų rašė, kad Dr. Lisandro de la Torre, tuomet Žemės Ūkio Draugijos pirmininkas Rosario, yra vienas žymiausių politikų Pietų Amerikoje.

Jis buvo vienas Unión Civica kūrėjas, didelis Leandro N. Alem draugas, Bernardo de Irigoyen, paskui Hipolito Irigoyen bendradarbis. Su pastaruoju del politinių pažiūrų skirtumo kovėsi dueliuje. Gi 1931 metais Socialistų Demokratų Susivienijimas jo ir Dr. Repetto kandidatūras išstatė į respublikos prezidentus ir vice. 1937 m. jis rezignavo iš savo vietos senate. Tai buvo darbštus, jautrus, energingas, sumanus ir pasiryžęs Argentinos valstybės vyras, kuris liepsningą jaunystę ir subrendusį amžių atidavė Argentinos valstybės ir šios šalies liaudies būvio pagerinimo labui, ieškodamas šviesesnės ateities demokratijos triumfe.

Einant Daktaro Lisandro de la Torre prašymu, išreikštu paliktuose laiškuose, jo kūnas 6 - I - 39 tapo sudegintas Chacarita krematorijoje. Jis prašė, kad jį laidotų be bažnytinių ir be jokių kitokių ceremonijų. Valstybės įstaigos išreiškė liūdesį gedulingu vėliavų pakabinimu, mokslo ir visuomenės įstaigos skaitė paskaitas apie tragingai žuvusį velionį.

GERIAUSI PASAULINIAI ŠACHMATISTAI ATVYKS ARGENTINON

Argentinos šachmatistų federacija plačiai informuoja apie pasaulinį šachmatų turnyrą, kuris prasidės Buenos Aires mieste liepos mėnesyje, 1939. Federacija leidžia speciali biuletenį „Torneo de las Naciones". Leidėjai jį tiesioginiai prisiunčia „A. L. Balso" Redakcijai. Antras numeris išleistas ispanų, anglų ir prancūzų kalbomis. Jame pasakoma, kad iš Lietuvos atvyks keturi žaidikai ir viena pavaduotojas vyrai ir viena moteris, kuri dalyvaus pasauliniame moterų šachmatisčių turnyre.

Iš to paties biuletenio sužinome, kad Argentinos šachmatistų federacija sutiko USA žaidikų kelionę atgal apmokėti iš savo iždo. Australijos šachmatistams Argentinos šachmatistų federacija moka 400 svarų sterlingų, kad tik atvyktų.

S. L. ARG. PIKNIKAS VILLA DIAMANTE

pušyne, Valentin Alsinoje, įvyks šį šeštadienį, 15 - I - 39. Rengėjai ir asados mėgėjai suvažiuoja nuo pat ryto, o visa publika urmu suplaukia nuo vidurdienio ir linksminasi iki sūtemų. Šeimynos ir pavieniai prašomi atvykti. Sava muzika, savas bufetas ir taip toliau. Visiems iki pasimatymo pušyne šį sekmadienį! Atminkite, kad Susivienijimas remia lietuvius, tat visi remkime Susivienijimą!

A. L. BALSO KALENDORIUS 1939 MET.

yra naudingiausias leidinys. Jis duodamas nemokamai visiems 1939 metų Argentinos Lietuvių Balso prenumeratoriams, o taipgi pasiunčiamas Lietuvon, Urugvajun, Brazilijon ir į USA., kur tik skaitomas Argentinos Lietuvių Balsas. Nebūkite be Arg. Liet. Balso kalendoriaus! Užeikite atsiimt arba paštu siųskite prenumeratas, o Administracija atsiųs Jums A. L. Balso kalendorių 1939 metams!

ARGENTINOS LIETUVIŲ
BALSAS
Bs. Aires, Sausio 12, 1939

DEMOKRATIJOS PRASMĖ

Editoriale Demokratija dabar ir ateityje „Naujienos" 30 - XI - 38, tarp kita, rašo:

„Demokratiją girti ir už ją stoti šiandien pasidarė jau beveik mada. Tik atviri fašistai dar ją niekina, nors ir jie neretai apsimeta demokratijos draugais. Pavyzdžiui, Hitleris, sumanęs pagrobti Sudetų kraštą, vedė savo agitaciją, prisidengęs demokratiniu tautinio apsisprendimo principu.

Bet reikia atminti, kad demokratija anaiptol nėra viskas ir kad ji nėra svarbiausias dalykas. Ji yra tik valdžios forma. Be valdžios žmonės negali gyventi, bet jie gyveno ir tebegyvena įvairiausiose valdžios formose. Ne žmonės valdžiai, o valdžia žmonėms.

Demokratija yra geriausia iš visų žmonėms žinomų valdžios formų, tačiau ji negali atstoti nei dvasinių, nei materialinių gėrybių, kurios padaro žmogaus gyvenimą turtingą ir turiningą. Demokratijai daug žalos yra padarę tie, kurie šitos tiesos aiškiai nesupranta.

Demokratija nepadaro žmonių sočiais arba turtingais, bet demokratijoje žmogui yra lengviau kovoti del savo būvio pagerinimo ir aiškus dalykas, kad demokratijoje yra lengviausia apsaugoti tai, ką žmonės jau yra iškovoję. Todėl tokioje ekonominėje santvarkoje, kurioje darbo žmonės išnaudojami, demokratija turės būt dar labiau branginama, negu šiandien."

SĄLYGINIAI DEMOKRATAI

Vyt. Širvydas parašė „Naujienoms" polemišką straipsnelį, kuriame jis bandė įrodyti, kad Lietuvoje nėra fašizmo. Fašizmo glostytojo mintijimą „Naujienos" sukritikavo ir sykiu patiekė pavyzdžius apie tokius „demokratus", kurie joja ant dviejų arklių. „Naujienos" rašo:

„Romos katalikai karštai remia popiežių, kuris savo Vatikane nepripažįsta nė šešėlio demokratiškumo; bet kartu daugelis tų katalikų nori demokratijos pas save ir kitose šalyse (tik ne Vatikane)".

„Komunistai, kaip visiems yra žinoma, šiandien laikosi dvilypio nusistatymo politikoje: Rusijoje jie remia diktatūrą, o kitose šalyse jie remia demokratiją. Am. Liet. Kongrese jie veikia, kaipo demokratijos rėmėjai".

NE VIEN KUPIŠKĖNAMS

Dr. A. L. Graičūnas — Chicagos kupiškėnas, laisvamanių veikėjas, publicistas ir „Argentinos Lietuvių Balso" bendradarbis vėl prisiuntė mūsų laikraščiui porą laiškų, kuriuose prašo paraginti Argentinos ir Urugvajaus lietuvius prisidėti prie laisvamanių veiklos Lietuvoje.

Sykiu iš gerbiamojo daktaro gavome iškarpas: Į Kanados kupiškėnus — Liaudies Balsas; Raudonojo Kryžiaus Pareiga — Vilnis; Žodis kupiškėnams — Naujienos ir kt.

Laiške — Kupiškėnams, likimo išblaškytiems po platųjį pasaulį žinotina Dr. Graičūnas ragina Argentinos lietuvius remti Lietuvos Laisvamanių Etinės Kultūros Draugijos veikimą, ragina prenumeruotis „Laisvąją Mintį, paremt Laisvųjų Kapų kūrimą Kupiškyje ir laisvamaniškų Liaudies Namų kūrimą visoje Lietuvoje.

Kupiškėnai ir ne kupiškėnai, žodžiu visi Pietų Amerikos lietuviai eikime kovon prieš tamsybės apuokus, padėkime Lietuvos liaudies švietėjams statyti tyro mokslo šventoves — Liaudies Namus — Lietuvoje!

Šia proga norime priminti, kad Dotnuvos Žemės Ūkio Akademijos lektorė p-lė M. Glemžaitė išleido albumą „Kupiškėnų vestuvininkai". Pusė pelno nuo jo pardavimo eina Kupiškio Liaudies Namų Fondan. Albumo reikalu visai Amerikai įgaliotas Dr. A. L. Graičūnas, 3310 So. Halsted Str., Cihicago, Ill., USA. Į jį ir reikia kreiptis.

Kupiškėnų Laisviems Kapams ir Liaudies Namams aukas siųsti šiuo adresu: K. Ječius, Dubliškių km., Kupiškis, Lietuva.

„Laisvoji Mintis" Pietų Amerikon metams kainuoja vienas doleris. Galima išsirašyti per „A. L. Balsą".

16 VYRIAUSYBIŲ

Dabartinis kun. Vlado Mirono kabinetas Lietuvoje yra šešioliktoji vyriausybė per 20 Lietuvos nepriklausomo gyvenimo metų. Penkioliktoji vyriausybė buvo agronomo Juozo Tubelio, kuris savo vietą draugišku būdu perleido Mironui.

O štai kitų 14 kabinetų laikotarpiai:

1. A. Voldemaro — 1918, nuo 2 - 11 iki 1918, 12 - 27.
2. M. Šleževičius—1918, nuo 12 - 27, — 1919, 3 - 12.
3. Prof. Dovydaičio — 1919, nuo 3 - 12, — 1919, 4 - 12.
4. M. Šleževičiaus — 1919 nuo 4 - 12, — 1919, 10 - 7.
5. E. Galvanausko — 1919, nuo 10 - 7, — 1920, 6 - 19.
6. K. Griniaus — 1920, nuo 6 - 19, — 1922, 2 - 12.
7. E. Galvanausko — 1922, nuo 2 - 12, — 1923, 2 - 22.
8. E. Galvanausko — 1923, nuo 2 - 22, — 1923, 6 - 29.
9. E. Galvanausko — 1923, nuo 6 - 29, — 1924, 6 - 18.
10. A. Tumėno — 1924, nuo 6 - 18, — 1925, 2 - 4.
11. V. Petrulio — 1925, nuo 2 - 4, — 1925, 9 - 25.
12. L. Bistro — 1925, nuo 9 - 25, — 1926, 6 - 15.
13. M. Šleževičiaus — 1926, nuo 6 - 15, — 1926, 12 - 17.
14. A. Voldemaro — 1926, nuo 12 - 17.

Kaip matome, ilgiausia tesiasi 1926 m Voldemaro pradėtoji era. Reikia atminti, kad veidmainiauja tie, kurie teigia, būk Lietuva negali būti „demokratiniu ozu" ir kitaip tvarkytis, negu jos fašistiniai kaimynai tvarkosi. Bet juk 1926 metais Lietuva pati pirmoji tokio tvarkymosi pavyzdį kaimynams parodė...

KATALIKIŠKA INFORMACIJA

Kauniškis katalikų savaitraštis „Mūsų Laikraštis" 17 - 11 - 38 talpina straipsnį — Argentinos lietuvių katalikų gyvenimas. Straipsnis iliustruojamas mindaugiečių čiagimių būreliu ir suteikiamos tokios „bešališkos" žinios apie Berisso lietuvių organizacijas:

„Katalikų Mindaugas turi 172 narius ir jo meno būrelius 40. Socialistų d-ja „Vargdienis" 108 narius; tautininkų sąjunga 20, jaunalietuviai 7".

Kukliai kalbant, bent 100 „Vargdienio" narių „Mūsų Laikraščio" informatoriai priskiria „Mindaugui", del to ji parodyta skaitlingiausia, nors, faktinai, „Vargdienis" turi daugiau narių, negu „Mindaugas".

VILNIEČIŲ ŽODIS

Pažangusis Vilniaus lietuvių visuomenės savaitraštis **„Vilniaus Žodis"** 11 - XI - 38 plačiai ir labai palankiai recenzuoja „Argentinos Lietuvių Balso" jubiliejinį numerį.

Mes esame labai dėkingi „Vilniaus Žodžio" Redakcijai už mūsų sunkaus darbo įvertinimą ir nuoširdžiai trokštame, kad juo greičiau pranyktų kliūtys, varžančios demokratinio „Vilniaus Žodžio" skambėjimą.

NEGI DEL TO TŪKSTANČIAI MŪSIŠKIŲ ŽUVO KOVOJE

del Lietuvos nepriklausomybės, kad mes jų žygius pamirštume, o mūsų broliai ir vėl vergautų. Todėl skaitykite P. Rusecko knygas: „Savanorių Žygiai" I ir II t. Kaina kiekvieno tomo 6 pezai, bet „A. L. B." prenumeratoriai moka tik 5 pezus. Šios knygos gaunamos „A. L. B." Redakcijoj.

LIETUVOJE

LIETUVOJE BUS AUKŠTOJI KARO MOKYKLA

Gruodžio 10 d. „Vyr. Žiniose" paskelbtas Vytauto Didžiojo Aukštosios karo mokyklos įstatymas. Įstatymu numatoma eina mojo mokslo dalykai, mokslo personalas, lektorių taryba, priėmimas į mokyklą, mokymo eiga, baigusiųjų aukštąją karo mokyklą teisės ir pareigos ir t. t.

Įstatymas Aukštojoj karo mokykloj suteikia daug teisių Kariuomenės vadui.

— **Lenkijos pasiuntinys** Lietuvai Charvatas surengė priėmima min. pir-kui Vl. Mironui pagerbti. Be min. pirmininko priėmime dar dalyvavo Vid. r-lų min. S. Leonas, generaliai sekr. Giedraitis, Drevinskas ir V. Vileišis ir diplomatinio korpuso nariai.

VILNIUJE SKAUTŲ VAKARUI NEGAUTA LEIDIMO

Gruodžio 8 d. Vilniaus lietuvių skautų draugovė rengė viešą lietuvišką vakarą. Programoje buvo K. Binkio „Atžalynas". Tas vakaras neįvyko, nes jam negauta Vilniaus miesto storastos leidimo.

ŽEMĖS PIRKIMO ISTORIJA VILNIAUS KRAŠTE

Prieš 10 metų Albertinos dvare (Diemvniškyje, Ašmenos ap.) buvo pradėta pardavinėti žemė. Kas norėjo, tie ir nusipirko: lietuviai ir nelietuviai. Pavyzdžiui, 1928 metais 10 ha nusipirko Dieveniškio miestelio lietuvis gyventojas Kazys Krečius, 1931 m. Grybiškių km. lietuviai gyventojai Adomas Gaidys, Antanas Gaidys ir Stasys Gaidys, Adomas Butrimas, Mykolas Kuklys, Lukošius - Lukaševičius, Antanas-Kuklys ir Andrius Kuklys. Be to, Daubuciškiu dvare nusipirko žemės Buinauskas ir Česiulis.

Dabar visi čia sužymėti ūkininkai gavo iš Vilniaus vaivadijos įstaigos pranešimus (raštu), kad jiems toji žemė pirkti yra uždrausta.

Pirkėjai už žeme pinigus jau yra sumokėję, bet dar nebuvo gavę visų dokumentų.

VILNIUJE NELEISTA SPORTO VAKARO

Vilniaus lietuviai sporto mėgėjai, Prano Žižmaro vadovaujami, gruodž. 7 d. Vilniuje norėjo surengti sporto propagandos vakara. Miesto storastijai leidimo nedavus vakaras neįvyko.

NUBAUSTAS PRANAS ŽIŽMARAS

Gruodžio 7 d. Vilniaus Vytauto Didžiojo gimnazijos ir licejaus fizinio auklėjimo vedėjas Pranas Žižmaras buvo pašauktas į Vilniaus miesto storastiją ir už pirmosios Vilniaus lietuvių sporto šventės spalių 6 - 8 d. rengima administracinių būdu nubaustas pinigine bauda.

VILNIUJE UŽDRAUSTAS KULTŪROS SKYRIUS

Ana savaitę Lietuvių švietimo „Kultūros" draugija gavo Vilniaus vaivadijos raštą, kuriuo pranešama, kad Švenčionių storastijos sprendimas, draudžiąs steigti skyrius Kalviškėje ir Navikuose (Tverečiaus valč.) Vilniaus vaivadijos patvirtinamas.

VILNIAUS KRAŠTE SUIMTAS BUVĘS „RYTO" MOKYTOJAS

Lapkričio pabaigoje saugumo policijos pareigūnai suėmė buv. „Ryto" mokytoją Jadvyga Talkačiauskaitę - Kuklienę. Paskutinuoju laiku ji gyveno Valkininkų valsč. Beržininkų kaime.

Suimtoji mokytoja pervežta į Vilniaus Lūkiškių kalėjimą. Ji kaltinama neva už priešvalstybinį veikimą.

APIE LIKVIDUOJAMĄ VILNIAUS KRAŠTE LIETUVIŠKĄ KATALIKŲ AKCIJĄ

Kaip papildomai patiriama lietuviškosios katalikų akcijos Vilniaus krašte likvidavimu yra suinteresuotas ir Vilniaus arkivyskupas Jalbžikovskis. Šiuo arkivyskupo parėdymu gruodžio 5 d. atleistas tos akcijos ligšiolinis vedėjas kun. Pūkėnas. Dabar katalikų akcijos institutę vesti lietuvių reikalus pakviestas kitas dvasiškis. Kun. Pūkėnui administracinė vyriausybė, kaip patiriama, graso ištrėmimu. Per porą mėnesių šios akcijos narių krašte buvo prisirašę per 2000.

VOKIEČIAI ATIMA IŠ ŽYDŲ SAVO FIRMŲ ATSTOVYBES

Vokiečių firmos pranešė savo įgaliotiniams, žydų tautybės asmenims Lietuvoje, kad Vokietijos ūkio m-jos įsakymu jie turi iš jų atšaukti nuo 1939 m. sausio 1 d. prekybos atstovybes ir jas perleisti kitiems arijų kilmės asmenims. Tokiu būdu nuo Naujų Metų apie 200 Lietuvos žydų nustoja savo ilgamečių verslų.

Vokiečių firmos dabar pirmoje eilėje rūpinasi perleisti savo gaminių atstovybes vokiečių tautybės asmenims, o tokių negavę taip pat sutinka suteikti atstovybes lietuviams, rusams, lenkams ir pan.

DIDELI TURTAI SUKRAUTI KLAIPĖDOJE

Surinktomis žiniomis, įdėtieji kapitalai į Klaipėdos uostą, statyboje ir pramonėje per 15 metų, kai Klaipėdos kraštas priklauso Lietuvai, prašoka 200 mil. Lt. Tačiau kapitalai Klaipėdon plaukė ir kitais keliais, pav., finansiniais primokėjimais Klaip. kr. direktorijai iš Valst. Iždo ir persikėlusių verteivu iš Did. Lietuvos. Tad apskaičiuota, kad iš viso iš Did. Lietuvos į Klaipėdos kraštą suplaukė apie 400 mil. litų. Tik to dėka, Klaipėdos kraštas Lietuvos valdžioje ūkiškai stačiai pražydo. Tenka priminti, kad tik Lietuvos tekstilės pramonės gamyba iš Klaipėdos kr. teikia rinkai 50 nuošimčių viso suvartojimo, o juk tekstilės pramonė yra visiškai pokarinės kilmės ir sukurta Did. Lietuvos verteivu energija ir kapitalais.

KLAIPĖDOS ŠAULIAI

Žiniomis iš Kaipėdos, Neumano smogikai šiuo metu ieško visokių priekabių prie Klaipėdos šaulių. Ypatingai šėlsta Karaliaučiaus „Heimatdiens t a s" Mat, šauliai Neumano smogikams stovi skersai kelią kaip pusiau kariška organizacija, kuri legaliai turi ginklus.

DIDELĖ ŠEIMOS TRAGEDIJA PANEVĖŽYJE

Gruodžio 5 d. Panevėžy įvyko baisi Panevėžio apskr. agronomo K. Kubiliaus šeimos tragedija: agr. Kubilius, pralošęs apie 22 tūkst. Lt. Žemės ūkio rūmų pinigų, iššudė savo šeimą ir pats nusižudė.

Penkerių metų amžiaus savo sūneliui Kubilius į koją įšvirkštęs kažkokių nuodų, ir sūnus nunuodytas mirė. Po to pistoletu jis vietoje nušovė savo žmoną ir ant jos lavono pats nusišovė; Kubilius su žmona rasti jau negyvi, o apnuodytas sūnelis mirė vėliau. Agronomas Kubilius savo laiku tarnavo Lietuvos atstovybėje Berlyne.

Po to Kubilius kurį laiką tarnavo Klaipėdos gubernatūroj agronomijos referentu. Iš Klaipėdos perkeltas į Panevėžį apskrities agronomu.

Prieš keletą metų buvo irgi kilę nesusipratimų del pinigų trūkumo, bet tie trūkumai, nekeliant jų viešumon, buvo likviduoti. Tačiau Kubilius ir po to savo asmeniško gyvenimo nesutvarkė — azartiškai lošė kortomis iš pinigų. Kortos privedė ir prie tragiško visos šeimos galo.

Paliktame jo su žmona pasirašytame bendrame laiške prašo nieko nekaltinti, o trūkumą, kad padengtų iš jo turto.

— **Kaune** 3 - XII - 38 pasimirė Valstybės Teatro režisierius Kastantas Glinskis. Jis gimė Jurbarke prieš 52 metus. Dramos studijas baigė Petrograde. Lietuvoje režisavo 31 veikalą ir pats vaidino vadovaujamas roles poroj desėtkų veikalų. Jo asmeny Lietuvos drama nustojo didelės pajėgos.

— **Lietuvoje** protestantų priskaitoma apie 200.000. Daugiausia yra Klaipėdos krašte — apie 120.000, kurie priklauso vadinamajai Prūsijos unijinei bažnyčiai, apie 65.000 yra Liuterio išpažinėjų ir apie 15.000 Kalvino išpažinėjų (evangelikai reformatai).

Pastebėtina, kad importuotos religijos lietuvius labai nutautino: katalikybė daugelį šiaudadūšių sulenkino, o protestantizmas nesusipratėliams davė „pagrindo" vadintis vokiečiais.

— **Klaipėdos** geležinkelio stoty, anot „L. A. B." paduodamo vokiečiu telegrafo agentūros pranešimo, Lietuvos vyriausybė buvo areštavusi buvusius krikščionių demokratų vadus: ex ministerį Dr. Karvelį ir prof. Kazį Pakštą.

Pasitikėjimas nėra prievarta įbrukamas. Jis yra įgyjamas rimtu visos metų eilės darbu!

SAUGUMO -
DAUGIAU SAUGUMO -
DIDŽIAUSIO SAUGUMO

reikalinga Tamstai šiandiena daugiaus negu kuomet Tamstos indėliams TAUPOMOJOJ KASOJE, apart vidutiniško nuošimčio.

DIDŽIAUSĮ SAUGUMĄ teikia Tamstai nuolatinis draugas

LIETUVIŲ SKYRIUS

BANCO HOLANDÉS UNIDO

BUENOS AIRES SKYRIUS

CENTRALINĖ ĮSTAIGA: B-mė. Mitre 234

AGENCIJA: Corrientes 1900

Apie Dausų Užkariautojus Lietuvius Ir Kitų Tautų Aviatorius

Seniai žmogus mėgina pakilti į orą, seniai buvo daromi mėginimai, bet vargu pirmi šios ide jos kūnytojai ir didžiausi darbininkai galvojo, jog šis naujas žmogaus progresas bus panaudotas prieš tą patį žmogų.

Šiandieniniame kare aviacija vaidina labai žymią rolę, maža to, dargi revoliucijų ūpas pra žuvo dėka aviacijos, nes pav. P. Amerikoje, kur revoliucijos ir sukilimai buvo paprasti įvykiai šiandien sumažėjo, nes kelios revoliucijos nepasiekė savo tikslo vien dėka aviacijos. Pav.. kuomet Čilės karo laivynas sukilo, jis buvo nugalėtas orlaivių, paskutinis sukilimas Urugvajuje - numalšintas be kraujo praliejimo aviacijos, nes pakako tik kelias bombas numesti šalia sukilėlių stovyklos, kad išblaškytų arklius be kurių sukilėliai negalėjo tęsti savo žygį.

Pilietinis karas Ispanijoje dar kartą patvirtino mintį, jog ta pusė galingesnė, kuri turi geresnę aviaciją. Totalitario karo pagrin de taip pat aviacija, kuri turi demoralizuoti užfrontę, paralyžuoti visą gyvenimą.

Ir už tai dargi susisiekimo keliai evoliucijonizuojasi, nes šiandien daugiau rūpinamasi gerais keliais, plentais, o ne geležinkeliais ir visi keliai turi būti apsodinti medžiais, kad priešo laksty tuvai negalėtų matyti susisiekimo.

II

Lietuvos aviacija jaunutė, tik šiais 1939 metais tešvęs XX-tus metus savo gyvavimo, bet šioje srityje, kaip ir daugelyje, mūsų tauta parodė nepaprastą pažangą ir mes ne paskutinę vietą užimame pasaulyje.

Tiesa, mūsų karo aviacija nėra galinga, bet visgi tiek pajėgi, kad su ja priešas turėtų skaitytis.

Maža to, pas mus aviacija plačiai išsivysčius ir pav. sklandyme mes užimame trečią vietą pa saulyje ir mūsų sklandytuvai išsilaikė ore apie parą laiko (Pyragio rekordas).

Civilė aviacija, kuria taip mažai kas pasitikėjo šiandien yra reali pajėga ir kasmet išleidžia kelias dešimtis pilotų, kurie reikalui esant galės savo žinias ir gabumus panaudoti kraš to gynimui ir bendrai susisiekimo greičio padidinimui.

Mes įrašėme savo vardą ir pasaulio aviacijos istorijon kruvinomis raidėmis lėkdami per Atlantą.

Lietuvos sparnai du kartu perskrido Atlantą ir nors abudu kartu mūsų aviatoriai nepasiekė galutiną tikslą (Kauną) didžiausia kliūtis (Atlantas) buvo nugalėtas, o tuo ne daugelis tautų, daug senesnių savo aviacijos istorijoje gali pasigirti.

Šiandien Kaune yra ne tik vyrų aviatorių, bet ir moterų, tarpe jų gabių, kurios ne tik nebijo pakilti į šilkinius debesėlius, bet ir iš lakstytuvo pasileisti žemėn pasitikint parašiutu.

Tiesa, mūsų aviacija smarkiai nukentėjo po taip vadinamo Voldemaro sukilimo, kuomet iš karo aviacijos buvo pašalinti toki gabūs mūsų aviatoriai, kaip Pyragius, Jonas Dženkaitis ir kiti, bet šie žmonės nenuleido rankas ir negalėdami dalyvauti karo aviacijoje, dirba civilėje, kur ruošia savo įpėdinius, kurie ne menkesni už gabius mokytojus.

Mūsų aviacija žmonių sąstate labai panaši į Rusijos aviaciją, nes kaip pas vienus, taip pas kitus netrūksta drąsuolių, kurie galėtų nustebint pasaulį, jei jiems leistų laisvai veikti, jei juos nevaržytų įvairūs reglamentai, kurie saugoja brangią aviatoriaus gyvybę.

Nepaprastus nuopelnus turi mūsų civiliai aviacijai prof. Žemaitis, kuris sukūrė ir tebeugdo savo kūdikį nežiūrėdamas nei darbo nei išlaidų.

Jei mūsų valstybiniai finansai leistų sukurti galingą aviaciją, jei mes turėtume daugiau pajėgų, Lietuva šioje srityje užimtų pirmą vietą. Ir netektų daug nusistebėti.

Aš esu tikras, jog šioje srityje mes dar nustebinsime pasaulį, nes gerai pažįstu mūsų aviatorius, žinau jų nepaprastą pasiaukojimo dvasią ir gabumus.

Gaila, kad likimas mus smarkiai persekioja šioje srityje, nes žūva dėl savo nepaprastos drąsos, noro parodyti ką mes galime.

Ir dėka šių incidentų ore mes ne tik netekome Dariaus ir Girėno, bet netekome ir žymių lakstytuvų konstruktorių, kurie buvo sukūrę naujus lakstytuvų tipus, kurie buvo užgirti viso pasaulio aviacijos specialistų.

Bet auga naujos jėgos, jos stengiasi užpildyti tas prošvaistes, kurios atsiranda po mirties piūties.

Baigiant, norisi palinkėti mūsų aviacijai, kaip karo taip ir civiliai tęsti pasekmingai darbą toliau viso pasaulio progreso ir tėvynės garbei. Linkime, kad švenčiant 25 metus mūsų sparnai pasaulyje būtų pirmoje vietoje.

Ir jie šią vietą užims!

M. Šarūnas.

Atvykus

iš provincijos su reikalais arba keičiant tarnybas, geriausia apsistojimo vieta ir švarios, pigios nakvynės prie

Argentinos Lietuvių Balso

INDEPENDENCIA 2706 — BUENOS AIRES

U. T. 45 — Loria — 1018

Visos informacijos veltui

Šimtai lietuvių kas mėnesis gauna darbus per „Argentinos Lietuvių Balsą", nieko nemokėdami už mūsų Darbo Biuro patarnavimą. Savo tarnybomis nepatenkinti, per „A. L. Balsą" visuomet susiranda geresnius darbus. Priveža iki durų iš Retiro tranvijai 46, iš Constitución 58 tranvijus ir 58 omnibusas, iš Plaza Mayo kolektyvas 69 ir kiti autobusai, tranvijai bei kolektyvai.

VIENINTĖLIS JURIDINIS BIURAS

Adv. Dr. J. Prieto, Notaras M. Vainberg, administr. J. Podres

vadovaujamas diplomuotų teisininkų atlieka: **Visus teismų reikalus Argentinos, Lietuvos, Lenkijos ir kitų šalių teismuose. Sutvarko prekybinius, civilinius ir kitus reikalus. Padeda susižeidus darbe.**

Rašome prašymus, darome visokius dokumentus, vertimus, kontraktus ispanų ir kitose kalbose. Išieškome palikimus, darome testamentus. Turime korespondentus ir įgaliotinius Vilniaus krašte ir kitose Europos dalyse. **Juridiniai patarimai atsilankius asmeniškai teikiami visiškai veltui, patarimai laiškais suteikiami po to, kuomet klausejas įteikia 5 pezus korespon-**

c. LAVALLE 1605, entre piso, — Buenos Aires

Adresuokite: ESTUDIO JURIDICO "ESLAVO"

Darbo valandos: nuo 9 iki 12 ir nuo 15 iki 19 val.

SKUBUMAS GRAITUMAS UŽTIKRINIMAS SAUGUMAS

SVEIKINIMAI

POETO VLADO ŠAULIO LAIŠKAS

Gerbiamieji vienminčiai!

Neatsimenu, kuris tai buvo „A. L. Balso" numeris, pripuolamai man patekęs į rankas, bet žinau, kad aš jį godžiai perskaičiau ir nuo to laiko palinko mano simpatija jam, juo labiau, kad jis pasirodė pažangios minties skelbėjas.

Dabar, gavęs „A. L. Balso" jubiliejinį numerį, sužinojau, kad jo švenčiama 10 metų nueito kultūros kelio. Malonu tai matyti, jausti ir kartu džiaugtis su juo ir stovėti jo priešaky ir vairuoti, lyg kapitonai laivą aud ringame vandenyne. Žinau, kad šis darbas nelengvas, reikalingas didelio noro, pasišventimo ir ištvermės, tačiau kaip matyti, pas jus viso to netrūksta. Iš paskutiniųjų „A. L. Balso" numerių matyti, kad daug jūsų padaryta lietuvių išeivijoj .Nėra didesnio idealo kaip gyventi ir dirbti kitiems, negu sau.

Tad, nors jau po sukakčių jūsų laikraščio ,manau, kad nebus vėlu dar ir dabar to jubiliejaus proga pasveikinti jus, redaktoriai, jųsų „A. L. Balsą" ir jo skaitytojus, kurie spiečiasi apie jį. Šia proga teikitės priimti mano asmeninius draugiškus linkėjimus, kad lietuvių pažangus spausdintas žodis jūsų krašte plačiausiai pasklistų ir būtų avangandu kovoje su nedraugais. Taip pat teikitės priimti ir nuo tų „A. L. Balso" skaitytojų Lietuvoje, kurie vienokiu ar kitokiu būdu neturi galimumų savarankiškai išreikšti savo minčių jums, bet visa širdimi prijaučia Jūsų darbui ir dvasiniai visuomet su Jumis.

Tad sekmingai dirbkite ir toliau dirbamąjį darbą, o mes visuomet su Jumis, nors mus skiria platūs vandenynai ir dideli žemės plotai.

Vl. Šaulys.

Šiauliai, 1938. XII. 1.

Poetas Vladas Šaulys, „Argentinos Lietuvių Balso" bendradarbis, gyvenąs Šiauliuose. Visus pažangiuosius Argentinos lietuvius jo žodis turėtų paskatinti dar stipriau veikti.

IR AŠ NORIU PASVEIKINTI!

Gerb. „Balso" Redakcija!

Nors mano, kaipo paprasto „A. L. Balso" skaitytojo dešimtmečio proga linkėjimai nesudarys jokio įspūdžio, bet neatsisakykite tą proga priimti nuoširdžius lietuviškus bei draugiškus linkėjimus, kad įžengus į antrą dešimtmetį „Balsas" tikrai taptų pirmuoju P. Amerikos lietuvių dienraščiu ir visuomet progresuotų kaip turiniu taip ir skaitytojų skaičiumi.

St. Bartnikaitis.

Montevideo, R. O. U.

NEMOKAMAS DARBO BIURAS jau visa metų eilė veikia prie „Argentinos Lietuvių Balso". Jokio atlyginimo neimame nei iš samdytojų ,nei iš ieškančiųjų darbo bei tarnybos. Tūkstančiai lietuvių yra gavę gerus darbus ir tarnybas per „Argentinos Lietuvių Balso" nemokamą darbo biurą. Atidaryta nuo 8 val. ryto iki 8 val. vakaro kasdien. Darbo ieškantieji „A. L. Balso" telefonu ir patalpomis naudojasi nemokamai: **Independencia 2706, U. T. 45 - Loria - 1018.**

GENIOL

ES MEJOR Y ES ARGENTINO

Štai Kelias, Kuriuo „Neptūnas" Įėjo į Nuosavius Namus

Cordoba. — Skaitykite visi Pietų Amerikos lietuviai, ką gali padaryti šimtas Kordobos lietuvių, kada vieningai veikia.

Lietuvių Savišalpos Draugija „Neptūnas", be jokių pašalpų naudojimo, jau turi nuosavus namus. Neptuniečiai palaiko gerus santykius su visa demokratine lietuvių spauda. Jie per savo komisiją iš Drg. V. Schulzos, pirmininko, A. Petrylos, K. Saduko, J. Kemeklio, P. Žiedonio ir A. Paliulio susirašė ir su pasiskelbusiu rašytoju Šalčium, kuris, jam į čia atvykus, tapo apgyvendintas pas V. Schulzus. Jis taipgi nesipriešino kordobiečių norui vienytis, nors vėliau iš tos komisijos pasišalino K. Sadukas. Vienok komisija ėmėsi ieškoti priemonių kaip sutraukti visus lietuvius į vieną krūvą ir išsklaidyti neapykantas iš lietuvių tarpo. Žinoma, nors ir daug darbo buvo, bet visgi buvo prieita išvados; vieni norėjo tverti naują organizaciją, kiti norėjo sueiti į seniausią organizaciją L. S. D. „Neptūną". **Tada „Neptūno" pirm. K. Bražiūnui pareiškus, kad „Neptūnas" jau seniai trokšta vienybės ir kad „Neptūnas" nepaiso srovės, nei tikybos,** tat įvykęs visuotinas lietuvių susirinkimas liepos 19 d. 1936 m. pas V. Scuhlzą, kuriam sekretoriavo K. Gikis, nutarė galutinai visiem rašytis į L. S. D. Neptūną netverti kitos organizacijos, o ir tuoj įsirašė 14 narių, kurių tar pe radosi gerų veikėjų.

1937 m. slaptu balsavimu tapo išrinkta į pirmininkus V. Schulzas, į sekretorius J. Kemeklis. Ši valdyba pavyzdingai vedė tvarką ir galutinai sutvarkė vietine kalba knygas.

Pasibaigus 1937 m. V. Schulzui neapsiėmus toliau pirmininkauti tapo išrinkta pirm. A. Petryla, sekr. J. Kemeklis.

„A. L. Balso" Nr. 390 pasirodė tokio turinio straipsnelis, ant galviu: „Neptūnas" perka žemę. L. S. D. „Neptūnas" ruošiasi pirkti nuosavą žemės sklypą Kordobos mieste ir ant jo statyti nuosavus namus ir buvo raginama visi Kordobos lietuviai prisidėti prie užbrėžto darbo. Pasirašęs, Pašalietis. Perskaitę šitą žinutę kai kurie numojo ranka. Bet Pašaliečio balsas neliko šaukiantis tyruose, o vystėsi toliau.

Pirmininkaujant A. Petrylai, tapo išklibintas šitas klausimas ir einama prie darbo. **1938 m. kovo mėn. 6 d. per „Neptūno" visuotiną susirinkimą, jau buvo galutinai nutarta pirkti žemę.**

Surasti patogią vietą buvo pavesta valdybai. Valdyba surado labai patogioj vietoj, gatvė Char cas (Este) 489. Nuo tramvajaus Nr. 2 viena kvadra, nuo tramvajaus 5. keturios kvadros, nuo omnibuso 12, dvi kvadros.

Nors darbas tęsėsi ilgai ir lietuviai nesigaili lietuviškų raumenų, nes per savaitę dirbę fabrikose, šeštadieniais po pietų ir sekmadieniais išryto skubino eiti prie lietuviško namo statymo.

Ir štai, 1938 m. gruodžio 17 d., 21 val. jau užgriežė muzika lietuviškoj . aikštėj . plytelėms (mosaikoms) klotoj. Namas susi dedantis iš dvejų didelių kambarių ir sklypo su visais .patogumais sienos aplinkui apmūrinta pa 3 metrus aukščio.

Muzika grojo iš keturių asmenų ir su garsiakalbiu, o apie 24 val. dar prisidėjo keturi muzikantai, kurie akompanavo kelias valandas veltui.

Publikos buvo piltnutėlė salė. Manoma, kad ir pelno nemažai bus. Nors dar ir nevisai užbaigtas darbas, bet „Neptūnas" pasiskubino padaryti įkurtuves kai po išleidimui pirmininko drg. A. Petrylos, kuris išvykęs į Buenos Aires uždėjo siuvyklą. Linki „Neptūnas" draugui A. Petrylai gero pasisekimo savo užsimojime, ir dėkoja už tokį didelį jam pasidarbavimą, kur bus ilgai minimas A. Petrylos vardas. Tad dar vienas įrodymas, kad ne litai dirba, o pasiryžimas ir vienybė.

Nors Kordoboj priskaitoma tik apie 100 lietuvių, bet nuveikė milžinišką darbą. Būtų malonu, kad ir kitų provincijų lietuviai paimtų pavyzdį iš kordobiečių, nes kituose miestuose lietuviai skaitomi tūkstančiais, o ne šimtais.

Tad lietuviai kordobiečiai, jus kviečia „Neptūnas" rašytis nariais ir dar daugiau suglausti jėgas, o tuomet dar daugiau įrodysime, kad nors mūs lietuvių maža tauta, bet moka tvarkytis ir organizuotai gyventi.

Baigdamas rašyti, L. S. D. „Neptūno" vardu tariu ačiu visiems prisidėjusiems darbu bei materialiai ar moraliai prie savišalpos - kultūros darbo nuosavo namo statymo, o ypatingai staliams draugams **Savickui, J.** Naujokui, V. Schulzai ir B. Motejūnui. Elektrisistams: V. Vaitekūnui, kuris veltui įvedė elektrą, J. Jankūnui, kaipo mūrininkui, kuris taip. pat labai daug padėjo prie .statybos. Visiems, visiems „Neptūnas" taria karštą padėkos žodį. Be to. reikia neužmiršti, kad šitie žmonės ne nariai, o tiek daug padėjo prie statybos darbo.

Nept. koresp. P. Meilutis.

PETRAS IR BRONIUS EVAVLUCKAI

Maisto produktai — Krautuvė — Pieninė

BERNA 1856 — CERRO — MONTEVIDEO

„Canaprole" pieno litras po 11 centesimų. Pažįstamiems kreditas keliems mėnesiams. Prekes kas dien dastatome į namus. Kas nori sveikų maisto produktų, tas kreipiasi pas brolius Evavluckus. (422 - 28).

DR. JOSE OVIDIO FRESE

Dentisterijos Viršininkas Vaikų Patronato Ligoninėje ir Buenos Aires Provincijos Mokyklų Direktorijos Dentistas

ESMERALDA 614 — BUENOS AIRES

U. T. 35 —Libertad— 3799

Darbas garantuojamas. Kainos prieinamos. Priėmimo valandos: nuo 14 iki 19. Šeštadieniais nuo 9 iki 12.

PASLAPTINGIAUSIOS TAUTOS

TODAI — NEKRIKŠTYTI INDIJOS ŠVENTIEJI

„Pinigai — galvažudžiai", seniai jau pasakė lietuvis ir prie pinigo per daug neprisirišo. Žiūri lietuvis į litą kaip į priemonę ar būdą gėrybę pakeisti didesnės ar mažesnės vertybės gėrybe. Taigi, lietuviui auksas yra tik priemonė balansuot gyvenimą (žinoma, yra išimčių), bet del to aukso, kitaip tariant, del turtų — išnaikinamos tautos ir civilizacija.

Kai Kolumbas atrado Ameriką, joje gyvenusios indėnų giauksu ir brangiaisiais akmenimis. Turtus tos giminės, ypač actekai, turėjo milžiniškus. Bet tie turtai atnešė toms tautoms karus ir išnaikinimą. Actekų nūdien nebeliko. Auksu žėrėję miestai buvo išplėšti civilizacijos nešėjų — baltųjų. Tačiau dar ir šiandien manoma, kad indėnai yra turtingiausi žmonės pasaulyje. Vašingtone buvo išleista brošiūra, kurioje duodama žinių apie išmirštančią indėnų tautą. Iš tos brošiūros duomenų aiškėja, kad indėnai vis labiau prisitaiko prie naujų gyvenimo sąlygų ir dabar vel ima daugintis. 1870 metais indėnų buvo priskaitoma iki 300.000, o dabar — iki 350.000 žmonių (tik JAV). Bendras tų gyventojų turtas siekia 15.000.000.000 (penkiolika milijardų) dolerių. Tą suma paskirsčius tarp 350.000 gyventojų. išeitų, kad kiekvienam tenka bent po pusę miliminės visos buvo apsikasčiusios jono litų. (Vienok indėnų vadai, kaip ir baltųjų tautų vadai, turimų kapitalų liaudžiai neskirsto. Indėnų liaudis, užuita, gyvena pusbadžiai, ligų kamuojama. Ir visų tautų liaudis skęsta skurde, kuomet „išrinktieji" lėbauja, visą vargšų triūso vaisių susigrobia ir netiki, kad pinigai, tai galvažudžiai.— „A. L. B." Red.).

Tačiau šie skaičiai liečia tik JAV gyvenančius indėnus. Nurodoma ka,d Pietinėje Amerikoje gyveną indėnai yra daug turtingesni. Ten jie apsigyvenę neįžengiamose džiunglėse, jų ten neapiplėšia „civilizuoti" baltieji. Taip pat dar nesurastas actekų karaliaus turtas. Tas turtas sakoma, paslėptas kalnuose ir siekia kelių dešimčių milijardų dolerių.

Be didelių turtų indėnų giminės įdomios dar ir kitkuo. Būtent ir kūnų balzamavimu. Pietų Amerikos žemyne gyvenantieji indėnai labai puikiai preparuoja galvas, žinoma... baltųjų. Pasakojama, kad vienas anglų misijonierius pasiryžo aplankyti laukinius. Išėjo, bet nebegrįžo. Tik po kelerių metų indėnų vadai į miestą atnešė parduoti prekių, jų tarpe ir obuolio didumo galvą. Atsirado asmenų, kurie tą galvą pripažino kadaise miesto gyvenusiam misijonieriui. Visi veido bruožai buvo tie patys, tik proporcingai sumažinti. Tokį retą eksponatą, aišku, apspito pirkliai ir nupirko kaip retenybę. Tačiau tai nepadėjo išaiškinti, kokiais preparavimo būdais indėnai žmogaus galvą sumažina iki obuolio didumo ir nepakeičia veido bruožų.

Tačiau, kad ir kaip paslaptingos indėnų apeigos, jei tik jas pamato europietis beregint išaiškina. Bet pasaulyje yra tokių tautelių, kurių vidujinė jėga nie kaip neišaiškinama. Pvz., Pietinėje Indijoje beveik nepereinamuose Istrikto kalnynų miškuose gyvena tautelė — Korumbai. Tai nykštukai, vos metro dydžio žmogeliai. Jų kilmė ir rasė nežinoma. Pasižymi savo dideliu pik tumu. Sakoma, kad korumbo žvilgsnio niekas negali pakelti. Į ką korumbas pažiūri, tas suserga ir miršta. Jie laikomi pikčiausiais demonais, didžiausiais burtininkais ir kerėtojais. Gycena po atviru dangumi miške arba kalnų urvuose. Pasakojama, kad vienas anglas sutiko korumbą ir jį sumušė botagu. Korumbas pasiraitęs iš skausmo, pasiraitęs, o vėliau prišokęs prie anglo ir sugniaužęs kumščius žiūrėdamas jam į akis kažką pašnibždėjo. Po kelių dienų anglas ėmė džiūti. Gydytojai neradė jokios ligos, o devintą dieną anglas mirė. Tokių atsitikimų, kad žmonės mirtų nuo pikto korumbo žvilgsnio, Istrikto kalnynų apylinkėse žinoma daug. Viena laimė, kad tie demonai yra negausingi, vos keli tūkstančiai jų priskaitoma.

Istrikto kalnynas slepia ir kitą paslaptingą žmonių giminę -- todus. Todai — tikras priešingumas korumbams. Todai gyvena palapinėse, kurios sustatytos kaimeliais Istrikto kalnyno miškų pakraščiuose. Todai yra arti dviejų metrų aukštumo, neretai yra net perauge du metrus, ir nepaprastai gražūs. Tačiau jie labai bailūs — šalinasi kiekvieno svetimo žmogaus. Nuo kalnų jie niekada nenusileidžia, niekas niekada jų nėra matęs pakalnėse esančiuose indėnų kaimeliuose ir miesteliuose.

Todai labai skiriasi nuo indų ir savo ūgiu ir figūra bei grožiu. Jie ne indai, bet iš kur ir kaip jie atsirado ir kada apsigyveno paslaptinguose Istrikto kalnuose niekas nežino. Tokių gražių žmonių negalima rasti visoje Indijoje; moterys, sakoma, galėtų pretenduoti į pasaulio gražuoles. Ir tai be didesnės atrankos. Bet jų labai nedaug, vos ar ti tūkstančio.

Todai gyvena keliuose kaimeliuose. Kiekiviena šeima turi pasistačiusi nedidelę apvalią palapinę. Jos stogas dengtas samanomis, o durys labai žemos ir siauros, panašios į urvą. Langų palipinės neturi. Ugnis taip pat nekūrenama. Todėl yra visiškai vegetarai. Jie neužmuša jokio gyvio ir minta sodinamais šakniavaisiais ir vaisiais, kurių tuose kalnynuose begalės. Ką reiškia žodis vogti, nežino nė vienas todas. Kur nors išeidamas iš palapinės, todas skersai durų pastato lazdą. Tai ženklas, kad jo nėra palapinėje ir kad nesivargintų jo ten ieškodami. Jokių užraktų nėra ir jie nežinomi.

Todai laikomi šių kalnų viešpačiais. Jei korumbai vadinami piktaisiais demonais, tai todai turi gerųjų dvasių vardą. Tai Indijos kalnų šventieji. Jie nežino pykčio ir pagiežos jausmo, jiems svetima neapykanta. Jų veido bruožai vaikiški, švelnūs. Apdovanoti labai džiaugiasi ir nežino, kaip tą savo džiaugsmą išreikšti. Jei gali, jie mielu noru pasiaukoja už kitus, mielai padaro gerą darbą, bet prie pikto didžiausiomis pagundomis ir pažadais nepriviliosi. Del šių savybių jie laikomi šventais.

Bet įdomiausia, kad korumbai, tie piktieji deminai, bijo todų, nes pastariesiems nieko pikto padaryti negali. Priešingai, jei korumbas savo piktu žvilgsniu užkeri kokį žmogų, pakviestas todas paguldo užkerėtąjį ant žemės ir glostydamas pašalina korumbo kerus. Vadinasi, ką korumbas padaro pikto, todas gali atitaisyti. Viena tautelė papildo kitą, gėris nugali blogį.

Kuriomis galėmis šios tautelės apdovanotos, kokios jėgos jo se slepiasi, išaiškinti niekas nepajėgia. Ir nors civilizacija nepripažįsta jokių burtų ir prietarų, nei korumbų, nei todų paslaptingos galios ji paneigti negali, nes aplankę Istrikto kalnynus keliautojai tas jėgas yra savo kailiu išbandę. Apsirgę nuo korumbų ir todų išgydyti vietinio miestelio Maduros gyventojai nežino, kaip keikti korumbus ir kaip išaukštinti todus, juos iš korumbų kerų išvadavusius.

Surinko J. Biržys.

1600 KILOMETRŲ ĖJO PĖSČIA GELBĖTI SAVO VYRĄ

Nedideliame Lenkijos mieste Godno gyveno Slutovskų šeima. Prieš keletą metų šeimos galva — vyras išvyko į Prancūziją. Gavęs Paryžiuje darbo, jis ten apsigyveno. Žmona gi liko Godno mieste. Ne per seniai ji sužinojo, kad vyras Paryžiuje suradęs kitą moterį ir su ja gyvenąs. Tuomet Matilda Slutovskienė savo vyrą pasiryžo gelbėti. Neturėdama pinigų, pasams, vizoms ir kelionei traukiniu, ji nutarė į Paryžių eiti pėsčia ir be jokių dokumentų. Nuo Godno iki Paryžiaus yra 1600 km. Kaip tarė, taip padarė. Netrukus ji iš namų iškeliavo. Slaptai perėjo Lenkijos — Vokietijos sieną ir pasileido skersai didžiulę Vokietiją. Laimingai, kelionėj jos nienas nesutrukdė ir po kelių savaičių kelionės ji pasiekė Vokietijos — Prancūzijos sieną, kurią taip pat naktį, niekam nematant, perėjo. Taip ji atvyko į Paryžių.

Jos baimė, pasirodė turėjo pagrindo, nes tikrai jos vyras kurį ji taip mylėjo, gyveno su kita moterimi.

Buvo ašarų ir liūdnų vaizdų. Atėjusią 1600 km moterį, kaip nelegaliai į Paryžių patekusią, policija areštavo. Tuomet jos vyras policijai pareiškė, kad jis norįs persiskirti su antrąja žmona, o gyventi su šia, kuri iš meilės jam atėjo pėsčia net 1600 km. Tačiau prancūzų valdžia į tai neatsižvelgė. Matilda Slutovskienė turės grįžti atgal į Godno, bet šį kartą jau ji keliaus traukiniu. Vėliau gal grįš ir jos vyras.

SVEIKATOS SKYRIUS

KĄ KIEKVIENAS TURI ŽINOTI APIE VĖŽĮ

Vežys priklauso prie navikiškų susirgimų grupės. Navikai pasitaiko ne tik pas žmones, bet ir pas gyvulius, o taip pat ir pas augalus.

Pats baisiausias, vadinamasis blogybinis navikas yra vėžys (cancer). Susirgimas vėžiu liaudyje dažnai yra painiojamas su įvairiais kitais susirgimais, net su rože. Platesne žodžio prasme vėžys yra blogybinis navikiškas susirgimas įvairių audinių bei organų, o siauresne prasme -- susirgimas tiktai tam tikros rūšies audinių (epitelinių).

Dar yra taip vadinami gėrybiniai navikai. Gėrybiniai jie ne del to, kad ką nors gera žmogui duotų, o del to, kad jie organizmui padaro žymiai mažiau žalos, kaip blogybiniai navikai — vėžys. Gėrybiniai navikai paprastai neperauga kitų organų, o tiktai spaudžia juos. Kartais gėrybiniai navikai užauga nepaprastai dideli, pavyzdžiui, gimdos navikas — myoma gali užaugti iki kelių dešimčių kilogramų, tačiau jis nėra organizmui taip pavojingas kaip tikras vėžys.

Blogybinis navikas, vadinasi vėžys, augdamas ne tik spaudžia aplinkinius organus, bet juos dar perauga, kaip medžio šaknys besiskverbdamos į žemę. Vėžys dažniausiai būna šių organų: lūpų, skilvio, išeinamosios žarnos, pas moteris dar krūties ir gimdos. Dažnokai taip pat atsitinka plaučių ir stemplės vėžys.

Vėžio kilmė nėra pilnai išaiškinta. Yra tačiau įrodyta mokslo, kad nuolatinis audinių erzinimas, ar tai cheminėm ar fizinėm priemonėmis, gali sukelti netaisyklingą augimą, kurį ir sustabdyti sunku. Pavyzdžiui, pas vyrus vėžys dažnai atsiranda ant lūpų ir spėjama, kad tarp kitų priežasčių nusveria dažnas, nuo latinis rūkymas, vadinasi, erzinimas lūpos ar tai pypke ar papirosu su tabako dervom. Dažnas rūkymas, ypačiai naminio tabako, gali sukelti ir plaučiuose vėžį, todėl ir plaučių vėžiu vyrai dažniau serga, kaip moterys.

Užtat pas moteris labai dažnas yra krūties ir gimdos vėžys.

Jei vėžio visai negydoma. tai po kurio laiko gaunamas labai sunkaus pobūdžio vaizdas. Žmogus pasidaro panašus į gyvą lavoną, net dar baisesnis, nes pradeda griūti įvairūs audiniai, organai, atsiveria žaizdos, atsidengia nuogi kaulai, pradeda net dvokti. Yra atsitikimų, kur senesnius (o vėžiu ir serga dažniau seni), užpuola musės, padeda žaizdose savo kiaušinėlius, ir po kurio laiko išsirutulioja kirmėlės, padėdamos vėžiui naikinti organizmą.

Vėžiui gydyti tikrų, radikalių priemonių, kurios užtikrintų pilną pagijimą, nėra. Didžiausios reikšmės vėžiui gydyti dabar tu ri chirurgija. Daroma taip pat retgenizacija — švitinimas Rentgeno spinduliais vėžio apmtų audinių.

Rašydamas šį straipsnelį. norėjau atkreipti dėmesį į tai, kad pats svarbiausias dalykas yra kuo ankščiau pažinti vėžį. Pastebėjus kokį nors patinimą, guzelį minėtuose svarbiausiuose organuose, ar šiaip kilus įtarimui, pavyzdžiui, pas moterį be pastojimo priežasties pasibaigus mėnesinėms, reikia nedelsiant kreiptis į artimiausią gydytoją, kuris išaiškins ir, jei bus reikalas, pasiųs chirurgams, padaryti vienintėlę priemonę — operaciją. Tik ankstyva operacija išgelbsti žmogų nuo baisių pasėkų ir mirties. Vėlyva operacija jau yra dažniausiai be vaisių, nes vėžys paspėja apimti plačiai visą organizmą. Čia svarbu įsisamonininti, kad jokie burtininkai, jokie šundaktariai vėžio neišgydys.

Pravartu atsiminti. kad prie vėžio susirgimų patinsta artimiausios limfinės liaukos, pavyzdžiui, pažasties, kaklo, kirkšnio ir kt. Tačiau, daug geriau, kada vėžys susekamas dar prieš šių liaukų patinimą. Tada operacija gali būti visai sėkminga.

Vėžio atsitikimai dažnėja. Tas aiškinama įvairiai. Patirta, kad vėžiui mažiau atsparūs yra senesni žmonės, todėl dabar, pagerėjus sanitarinėms priemonėms, vadinasi, pailgėjus vidutiniam žmogaus amžiui, toliau darbas dulkėse, dirbtuvėse, kur yra nuo latinis erzinimas audinių įvairiomis medžiagomis, vėžio atsitikimus ir padažnino. Kai kurių mokslininkų nuomone, galimas daik tas, kad vėžys, kaip ir kitos ligos, turi kokį nors dar nesurastą užkrėtą — mikrobą, kuris plečiasi epidemiškai.

Kaip ten bebūtų, mums svarbu dabar tiktai tas, kad nepražiopsotume ankstyvo operatyvinio vėžio gydymo. **S. Mikelionis.**

PEINADOS "ENRIQUE"

Šioje lietuvio savininko lietuvaičių kirpykloje savo plaukus garbanuoja ir puošia visos lietuvaitės, kadangi darbas atliekamas moderniškiausiomis mašinomis prityrusių specialistų gražiai, naujoviškai ir ekonomiškai. Kuri lietuvaitė dar nėra Peinados „Enrique" klijentė būtinai pabandykite, o esame užtikrinti, kad ir savo draugėms šį adresą nurodysite:

DOMINGUEZ 524 PIÑEYRO

CLINICA MONTES DE OCA

DR. G. ROBERTO CUTILLO

Moderniška konsultorija ANTIVENERIŠKA: BLENORAGIJA staigioji ir kroniška. Gydymas šlapumo kanalų ir analizai. ODA ir SIFILIS. Kraujo analizai. Silpnumas. Lytinis nusilpnėjimas. Širdis. Pilvelis. Plaučiai. (Skausmai krūtinėj ir pečiuose). Gyslos. Hemorroydes. Moterų ligos. Sunkumas. REUMATIZMAS. Gerklė, nosis, ausys, paralizas, tonsilai. DIATERMIA. Supranta lietuviškai. Ekonomiškas mokestis. Nuolat teiraukitės apie savo sveikatos stovį pas gydytoją, kad apsaugoti sveikatą. Mūsų moderniškoj klinikoj gydymas skubus ir be skausmų. Patarimai nemokamį nuo 9 iki 12 ir nuo 15 iki 21 v. Šventėmis: nuo 10 iki 12 v.

2063 Montes de Oca 2063 - Bs. Aires

„KELEIVIS"

Pažangiųjų lietuvių savaitraščių veteranas. Argentinon, Urugvajun ir Brazilijon „Keleivis" metams kainuoja 3 dolerius. Išsirašyti galima per „A. L. Balsą" arba tiesioginiai, adresuojant:

„KELEIVIS"

253 West Broadway Street,
South Boston, Mass., U. S. A.

Dra. Adela Schuster de Itzcovich

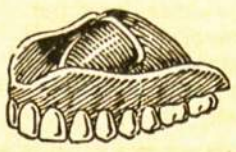

CHIRURGĖ DANTISTĖ

Blombavimas porcelana, auksu ir platina. Sudėjimas dantų pigiomis kainomis. Silpnų dantų pagydymo ir sustiprinimo specialybė. 30 metų profesionalės praktikos.

CORRIENTES 2791, 1-er piso, dep. I. U. T. 47 - Cuyo - 2494

Konsultorija Med. Dr. Boigen

Ligoninės Alvear gydytojas specialistas
Blenoragija — Odos ligos
SIFILIS
Moterų Ligos
Spinduliai X — Analizai
Kasdien nuo 10 iki 20 val. Sekmadieniais nuo 10 iki 12.
BARTOLOME MITRE 1305 - BS. AIRES

KAIP GYVENA JAU DVEJUS METUS APGULTAS MADRIDAS

Lapkričio mėn. suėjo dveji metai kai su dideliu triukšmu pradėtoji gen. Franko ofenzyva prieš Madridą sustojo ir sutižo ties pat jo vartais. Prancūzų savaitraštis „Match" ta proga savo pask. n-ry išspausdino labai įdomų, sudėtinį ir objektyviai parašytą reportažą iš Madrido gyvenimo, iš to Madrido, kuris moderniojo karo istorijoje yra pirma sostinė, sudaranti dalį tik ro fronto.

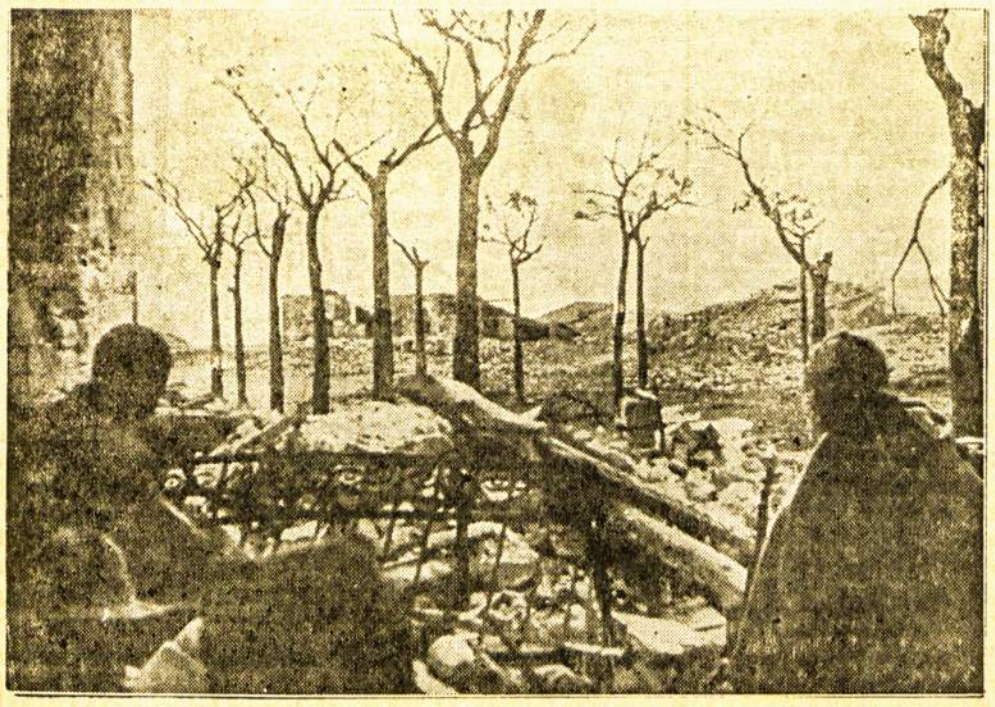

Šiurpulingas Ispanijos pilietinio karo vaizdas po fašistų orlaivių bombardavimo. Kitaip nenugalėdami Ispanipos liau dies, kaimus ir miestus verčia pelenais.

Tiesa, ta sostinė, rašo „Match' jau senokai neteko visų sostinės privalumų. Vyriausybė, ministerijos, centrinės valdžios įstaigos iš jos išsikėlė ir įsikūrė saugesnėj vietoj — iš pradžių Valensijoj, dabar gi Barselonoje. Mad rido gatvėse nematyti nei taksių nei privatinių automobilių. Naktį gatvės neapšviečiamos ir elektros stočių teikiama tokia silpna elektros srovė, kad lemputės butuose vos bespinkso. Ką nors į Madridą pristatyti yra taip sunku, kad nė vienas namas jau dveji metai nekūrenamas, niekas sočiai nepavalgo, o pieno davinys vaikui, jaunesniam kaip trys metai amžiaus, yra vienas kilogramas pieno miltelių per savaitę. Krautuvių langai stovi tušti.

— — —

Tačiau nežiūrint tų vargingų materialinio gyvenimo sąlygų, nežiūrint bombardavimo, nežiūrint, kad kai kurios miesto dalys sistematingai ardomos, Madrido gyventojai atsisakė kraustytis iš savo butų. Jų skaičius dargi padaugėjo apie 400.000 žmonių. Čia subėgo aplinkinių kaimų gyventojai ir Madride dabar priskaitoma 1.200.000 žmonių.

Vidudienį didžiojoj Madrido arterijoj Gran Via gali stebėti ryškiausią kontrastą tarp karo ir taikos, — kurių Madride neatskirsi vieno nuo kito. Šaligatviai pilni vyrų ir moterų, tramvajai rieda po kaitriais saulės spinduliais prisikimšę žmonių. Tuo tarpu už kokių trijų kilometrų dusliai dunda gaubicos, traška sausu traškėjimu kulkosvaidžiai, sudarydami aplink apgultąją Ispanijos sostinę lyg kokią kasdien besikartojančią biau rią simfoniją.

Madrido universiteto miestas 1936 m. buvo ką tik baigtas statyti. Spalių mėn jame įsikūrė stu dentai su profesoriais, — o sekantį mėnesį jis jau pasidarė aršiausių kovų objektas tarp gen. Franko kareivių ir Respublikos milicininkų, kovojant del Madrido. Keletą kartų kruvinuose mūšiuose universiteto miesto pastatai ėjo iš rankų į rankas ir dabar didžioji jų dalis yra vyriausybininkų rankose. Kai kurie trobesiai tačiau iki šiol iš dalies užimti sukilėlių, iš dalies res publikonų. Mūšis tokiais atvejais eina toliau po pamatais. Atskirti vieni nuo kitų vos kelių metrų žemės priešai rausia tunelius minoms padėti ir stengiasi įvairiom kontrminų sistemom — kas pirmesnis — paversti niekais kito planus.

Į universiteto miestą galima patekti tik per visą eilę prakasų, išraustų gretimų namų rūsiuose, tunelių. Kai kurie avanpostai sujungti telefonų centrine. Karininkai ir kareiviai gali tokiu būdu tiesiog pasikalbėti su savo šeimomis. Vieną kartą, savaitėje kariai gauna čia dieną atostogų, kurias gali praleisti mieste. Sekančią dieną požeminiu traukiniu ar tramvajumi jie grįžta vėl į savo barą.

Kai kurios Madrido gatvės pa sidarė visai netinkamos susisiekimui. Iš grindinio sukrautos barikados laiko jas kai kur užtvėrusios visu pločiu. Barikados daž nai buvo sukrautos be tikslesnio plano, pirmųjų kovų karštligėje; paskui taip jos pasiliko. Karo vadovybė buvo susirūpinusi apsauga, jei pirmosios linijos būtų pralaužtos ir mūšiai persikeltų į miesto vidurį.

Bet išskyrus tas, kurios supa karo zoną ir vaidina lyg fortų vaidmenį, daugumas tų primityvių barikadų niekieno nedaboja mos sujžta, griūva. Jų akmens dažnai paimami lopyti granatų išdraskytus namų mūrus.

Civiliai gyventojai apsiprato, susigyveno su tais revoliucijos bastionais. Barikadų papėdėje žaidžia sau vaikai, moters ant lietaus nupraustų akmenų džiausto baltinius. Kai ateina vakaras žemės suolų — prasivėdinti ir papliotkavoti.

— — —

Slaptoji Madrido drama, tai badas. Nebėra daugiau maisto krautuvių, nebėra restoranų. Pa skirtomis valandomis atskiruose miesto kvartaluose mitybos centrai išduoda patiekus kortelę maistą: duoną, lęšius, šabalbonus, menkes. Nei mėsos, nei makaronų, nei cukraus negausi. Ir nekartą atsitinka, kad ilgas valandas išstovėję prie krautuvės, žmonės grįžta namo tuščiom rankom: į centrus šiandien nepakankamai pristatyta maisto.

Laimingi tie, kurių sūnūs ar broliai — kareiviai: jie pasidalina su jais savo gausesniomis porcijomis. Kiti priversti eit pėsti į apylinkės kaimus, trisdešimt kilometrų aplinkui, ir pasistengti gauti maisto produktų mainais už įvairius daiktus. Jei mai nikavimas pavyko, tuomet reika linga dar patiems ant savo pečių parsinešti bulvių maišus į miestą.

Todėl Madrido gyventojuose plačiai pasklidęs pasakymas:

—Dorą žmogų pažinti nesunku: tai tas, kuris nuo 1936 m. yra netekęs bent dešimt procentų savo svorio.

Paskutinis smarkus Madrido bombardavimas įvyko lapkričio 2 d., vakare. Jis prasidėjo 9 v. 15 min., liovėsi apie 10 val., prasidėjo vėl 10 val. ir pasibaigė 11 val. Šeši šimtai penkiasdešimt patrankų sviedinių nukrito per tą laiką į sostinę.

Tą vakarą Tarptautinio Raudonojo Kryžiaus delegatai, posėdžiavę Madride, buvo pakviesti į didelį, šimto dvidešimties vietų banketą, į centrinius Pagalbos namus Abascal gatvėje. Devintą val., besėdant delegatams už stalo, prasidėjo bombardavimas. Vakarienė buvo ati dėta vėlesniam laikui. Dešimtą valandą, kai buvo manyta, kad pavojus bus jau praėjęs. svečiai vėl susėdo prie stalo. Nesant pakankamai personalo, patarnavimas ėjo lėtai. Vos paduota pirmasis patiekalas — lęšiai, kai pro pirmojo aukšto langą įlėkė granata, pramušė lubas, atsidau žė į geležinę siją. Trisdešimt du žmonės buvo sužeisti ir septyni užmušta negyvai, jų tarpe ir Prancūzijos atstovė Agnes Dumay.

„Match" fotografui, kelioms valandoms praslinkus, pavyko nu traukti pro pramuštas pirmojo aukšto grindis tragingosios salės vaizdą. Tirštas sluoksnis kalkių dulkių apgulė staltieses, indus, sulaužytas kėdes ir išsiliejusį latakais ant grindų kraują. Išlikęs kažkokiais stebuklais sveikas elektrinis sietynas švietė toliau ties tuo nejaukiu reginiu.

Madride kasdien atidaryta daugiau negu šimtas kinų ir apie dvidešimt teatrų. Juose kas vakaras eina vaidinimai ir visi iki vieno bilietai išperkami.

Pirma didžioji „premjera" įvyko XI 2 švilpiant granatom ties Madridu, Zarzuellos teatre. Buvo statomas didelis revju, „Paryžius vidurnakty". Artistai buvo pirmos rūšies dekoracijos ir kostiumai puikūs, apšvietimas ultra - moderniškas.

Neretai tačiau atsitinka, kad granatos sutrukdo vaidinimą. Taip antai, prieš porą savaičių sprogo granata Prado kinematografe per pirmąjį seansą, ir sužeidė didelį skaičių žiūrovų. Bet valandai praslinkus, kai prasidėjo antras seansas, salė jau ir vėl buvo kimštinai pilna...

Labiausiai karą ir jo nedateklius, primena tas dalykas, kad užuot mėtę šokėjoms ar dainininkėms gėlių pukštes, jų garbintojai svaido joms scenon cigaretes. Del tabako stokos kenčia ne tik vyrai, bet ir moters; dovana papiroso pavidale Madride yra pats aukščiausias ženklas savo pasitenkinimą išreikšti.

R. O. U. Lietuvių Kultūrinio Darbo Dešimtmetis Faktų Šviesoje

Lapkričio mėn. 24 d. 1928 m. Cerro priemiesty salione „Cine Eden" kaip pasaulis gyvuoja buvo pastatyta pirmą kartą lietuviškas vaidinimų vakaras, kurį perstatė vos tik iš Lietuvos atvykusių pažangiųjų lietuvių būrelis, padedant prieškariniam lietuviui Casabo biznieriui V. Milginčiui, nes vakaro rengėjai ne tik kad neturėjo lėšų išnuomavimui saliono, bet ir nemokėjo vietinės kalbos, o prie to nežinojo kur kreiptis išgavimui vakarui leidimo. Ir tik dėka virš minėtam lietuviškam veteranui, V. Milginčiui, kuris išnuomavo salioną ir išėmė vakarui leidimą, pirmas vakaras įvyko. Tuom laiku dar lietuviškų organizacijų čia visai nebuvo. Buvo tik Liet. Savišalpos ir K-ros Dr-jos 2 kuopos pirmininkas ir antspauda, gi pati kuopa del tais laikais jos vadų tarpusavių rietenų buvo sugriuvusi ir beveik palaidota ir miegojo sau ramiu miegu. Delto ir tas pirmas vakaras buvo ruošiamas, kaip jau pirmiau minėjau, mažo būrelio pažangiųjų lietauvių, kur drg. J. Paukštys režisavo, o veikalėlio artistai buvo drgg. J. Kundrotas, A. Šmitas, M. Krasinskas ir iš moterų O. Šaukuvienė ir A. Baltrūnaitė dabar Kijauskienė. Prie to dar buvo perskaityti du monologai, vienas Boliaus Žuklio su p-le O. Kluonaite, dabar Paškoniene ir antras J. Kundroto su A. Šmitu.

Kadangi šiais metais sukako 10 metų nuo to pirmo vakaro pastatymo, o be to, visi tie artistai randasi gyvi ir gyvena Montevideo ir jo priemiesčiuose, išskyrus tik vieną režisierių J. Paukštį gyvenantį Brazilijoj, tai ir kilo mintis ruošti paminėjimą, kur draugiškam senųjų artistų pasikalbėjime, mane įgaliavo tartis su Liaudies Teatro vadovybe del perstatymo to veikalėlio „Kuprotas Oželis" be jokio atlyginimo iš pirmųjų artistų pusės papildant kitą dalį programos Liaudies Teatrui, ką aš ir padariau iškeldamas tą klausimą Urug. Liet. K-ros ir Meno Klūbo visuotinam narių susirinkime, kurį susirinkimas su entuziazmu vienbalsiai priėmė, o kartu ir to klūbo valdyba sutiko su visuotino narių susirinkimo nutarimu. Bet vos tik buvo pradėta ruoštis prie to parengimo, kaip klūbo vadai ir Liaudies Teatro dirigentai, nežiūrint visuotino narių nutarimo, o taipgi kad pirmieji menininkai, pirmi iškėlė tą klausimą, pradėjo akciją prieš senuosius artistus, būk veikalėlis jau perdaug yra nuvalkiotas, o labiausiai, tai nusistatė neleisti tarti žodį vienam iš pirmųjų menininkų laike parengimo, viską traukdami sulyg papratimo ant savo kurpalio.

Kaip žinome, vakaras įvyko ir dešimties metų Urug. Liet. kultūrinio darbo neteisingas paminėjimas atliktas, nors jame nedalyvavo nė vienas iš senųjų menininkų ir artistų, išskyrus garbitrošką J. Žuklį, kuris anais laikais prie pastatymo pirmo vakarėlio buvo prisidėjęs su savo nevykusiu monologu

Pats gi minėjimas daugiau buvo panašus į tarptautinį, o ne lietuvišką vakarą, nes kaip scenos dalyvius, taip publiką sudarė daugiau svetimtaučiai, kaip tai, ukrainiečiai, baltgudžiai, lenkai, ir kiti, negu lietuviai. Taigi bereikalingai ponai iš vienos pusės krykštaujat del pasisekimo, gi iš kitos pusės verkšlenat, būk kas tai pavydėjo ir tarpe publikos nesimatė pirmųjų menininkų. Nereikia pamiršti, kad vietos lietuviai tautininkai, kurie jokio pritarimo kolonijoj neturi, o visgi rengdami vakarus Victoria Holl salione visuomet turi publikos. Reiškia ir jūsų pasisekimas daugiau priklausė nuo saliono, o ne nuo ko kito.

(Nukelta į 8-tą pusl.)

Sėdi iš kairės A. Šmitas, O. Šaukuvienė, O. Kluonaitė (dabar Paškonytė). Stovi: M. Krasinskas, J. Kundrotas dabartinis kooperatyvo „Vienybė" centro valdybos sekretorius, J. Paukštys buvęs režisierius, dabar gyvenąs Brazilijoj ir B. Žuklys, vienintėlis kuris priklauso dabartiniam „Liaud. Teatrui".

LAIVAKORTĖS
AR NORITE
KELIAUTI
EUROPON?

"MEDDA Ltda."
Sociedad Maritima y Comercial
502 Lavalle 502—Buenos Aires
Sucursal : SAN MARTIN 699, ROSARIO

LAIVAKORTĖS
AR NORITE
ATSIKVIEST
GIMINES?

PARDUODA LAIVAKORTES PIGIAUSIOMIS KAINOMIS

Korespondentai rašo

LIETUVIAI DARBININKAI STOKITE Į SAVO PROFESIJOS SINDIKATĄ

Montevideo. — Stalių, Statybos ir Kalvių darbininkų Sindikatas įteikė reikalavimo lapus darbdaviams, reikalaudami pakėlimo uždarbio ir 44 valandų darbo savaitėje. Todėl turime visi lietuviai būti savo profesijos sindikato nariais.

A. Paupietis.

VISI KVIEČIAMI „L. T." GEGUŽINĖN

Montevideo. — Tarp kvepiančių eukaliptų, prie putojančių jūrų bangų 15 - I - 39 „Liaudies Teatro" Cerro sekcija rengia didelę gegužinę. Pradžia 8 v. r. ir tęsis iki vėlam vakarui. Vieta — prie omnibusų stoties „Hotel Duna", Grecia 3194, kampas Mexico, Cerroje. Įvairumuose bazaras ir t. t. Kviečiami visi lietuviai.

B. Mazurkevičius, sekr.

RYTIEČIŲ EGLUTĖ BRAZILIJOS LIETUVIUKAMS

Sao Paulo. — Pažangusis Lietuvių Meno Mėgėjų Ratelis „Rytas" įkūrė savo orkestrą, kuriam vadovauja gabus smuikininkas Alfonsas Balys. Jaunimo supažindinimui su minėtu orkestru rytiečiai surengė Sao Paulo lietuviukams eglutę Vaikučius linksmino ir kalėdinėmis dovanomis „Kalėdų Diedukas" apdovanojo per Kalėdas ir per Naujus Metus rytiečių pastangomis.

Lietuvaitės, o ypatingai Stasė Pelakauskaitė, labai gražiai padeklamavo ir sykiu su didesniais kulturingai pasilinksmino. Tai gražus kolonijos jaunimo susipažinimo būdas.

Sao Paulietis.

GRAŽIAI SUTIKTI NAUJIEJI METAI

Cordoba. — Lietuvių Moterų ir Mergaičių draugija savo parengimu gražiai sutiko Naujuosius 1939 metus.

Visoms draugijos narėms, o taipgi vyrams ir ne narėms padėjusioms išpuošti salioną, padirbėti prie bufeto ir pasidarbavusiems laike vakarėlio L. M. ir M. Draugijos vardu širdingai dėkoja:

M. Sadukienė, pirm.

BUS STATOMAS DIDELIS TILTAS

Uruguayana. — Per upę Uruguay greit bus pradėtas statyti didelis tarptautinis tiltas, kuris jungs Uruguayana su Paso de los Libres. Bus darbo keletui metų.

Greitu laiku parašysiu plačiau „A. L. Balsui", kuris tikrai yra darbo žmonių balsas ir kiekvieno susipratusio lietuvio širdy dega kaip tikras demokratiškumo, broliškos meilės ir lietuvybės žiburys.

J. Kemeke.

Argentinos lietuvių prekybininkų ir pramoninkų rodyklė yra „Argentinos Lietuvių Balsas" ir jo kalendorius.

TIKYBINIS FANATIZMAS TRUKDO VISUOMENINĮ VEIKIMĄ

Palemonas. Mūsų apylinkėje yra labai daug laisvamaniu ir šiaip pažangaus jaunimo. Buvo norima įsteigti E. K. Dr-jos skyrių, tačiau del įvairių trukdymų ir grasinimų nebuvo galimumo padaryti susirinkimą. Vietos klerikalai deda visas pastangas, kad neprileisti laisvamanių ir šiaip pažangesnių žmonių prie visuomeninio veikimo. Keletas pažangių jaunuolių norėjo įstoti į šaulių būrį. Bet čia užpildant pareiškimus buvo iš jų pareikalauta įrašyti tikyba (R. Katalikas). Be šios „atestacijos" visi geri norai nuėjo niekais. Jaunuoliai nesutiko meluoti ir vadinti save katalikais, būdami laisvamaniais, todėl ir į šią patriotinę organizaciją jiems buvo uždarytos durys. Sufanatizuoti klerikalų šalininkai nesigėdina jokių priemonių. Nepakesdami vietos laisvamaniu jie rašė melagingus skundus, reikalaudami ištremti keletą pažangesnių vyrų. Tačiau atatinkamos įstaigos nerado galimu tenkinti klerikalų užgaidas ir tremti niekuo valstybei nenusikaltusius žmones. Galime užtikrinti inirtusius fanatikus, kad jokie jų grasinimai nei nešvankūs veiksmai nepalauš mūsų nusistatymo ir neprivers pulti į klerikalų glėbį.

Palemonietis.

TRAGINGAI ŽUVO LIETUVIS MIESTO VALDYBOS DARBE

Sao Paulo. — St. Butkevičius, 60 m. amžiaus, dirbo kaipo miesto valdybos vežikas. Kūčių naktį, 24 - XII - 38, anglų kompanijos gatvėkaris be jokii pranešimo užlėkė ant Butkevičiaus. Sumalė miesto valdybos vežimą ir lietuvį darbininką. Butkevičiui nulaužtos abi kojos, sudaužyta galva. Jis buvo doras ir visų mylimas žmogus.

Dalyvaujant 30-čiai automobilių ir minioms žmonių per kalėdas velionis tapo palaidotas „Araca" kapuose.

Didžiausiame nuliūdime Sao Paulo mieste pasiliko velionies žmona, 3 dukterys ir 20-ties metų amžiaus sūnus.

Jonas Butauskas.

ISPANIJOS NAŠLAIČIŲ ATSIŠAUKIMAS

Montevideo. — Ispanijos našlaičiai atsišaukia į Urugvajaus lietuvių koloniją, kad nepirktų fašistinių šalių produktų: Vokietijos, Italijos ir Japonijos, kurios šiandieną žudo nekaltus kūdikius Ispanijoj.

Tas pats likimas laukia Lietuvos liaudies, nes Hitleris nagus ištiesęs tyko pagrobti Lietuvą ir pavergti Lietuvos liaudį.

A. Paupietis.

Demokratinė Argentinos lietuvių visuomenė gali pasididžiuoti savo Balsu, pradėjusiu **vienuoliktus** gyvavimo metus.

KURI VIETA JUMS ARTIMIAUSIA

Sąrašas mūs įgaliotinių, kurie Jums atsilankius mielai užprenumeruos visų lietuvių skaitomą „Argentinos Lietuvių Balsą".

BUENOS AIRESE:

Administracijoje, Independencia 2706. (nuo 8 iki 22 val).

Čikštas Jonas, San Nicolas 1767

Pogoreckis Jonas, B-me Mitre 234.

Kuraitis Vincas, Miriñay 1972

Juozas Každaila Servet 1282.

Katilius Viktoras Bauness 181

Kairys Antanas, Bariloche 5662

Kudirka Juozas, Thames 1046, d. 5.

Petronis Jonas, Sta Elena 847.

Paždagis Benediktas, San Josė 748.

Zabukas Kazys, Sunchales 630.

Sviderskas Vaclovas, Lynch 3468.

Liveikis Edvardas, Av. Alcorta 3417.

Mičiudas Aleksas, Saladillo 5585.

PROVINCIJOJE:

Šimkūnas Henrikas, J. Chaves 3135, Valentin Alsina.

Jokubauskas Andrius, M. Ocampo 2532, Valentin Alsina.

Velička Kazys, Portela 893, Valentin Alsina.

Barauskas Jonas, Paraguay 2599, Avellaneda.

Vaičiūnas Justinas Pavon 1020, Avellaneda.

Galvelis Viktoras, Humaita 2182 Valentin Alsina.

Nakaitė Maria, Felix Muñoz 2375 Saenz Peña, F. C. P.

Vuogela Povilas, Italia 1627, S. Carlos, Berisso.

Meilutis Petras, Roma 1066, Cordoba.

Pakulnis Antanas, c. 1. Nr. 1732, San Carlos, Berisso.

Žalnerauskas Viktoras, Napoles 4024, Berisso.

Rakutis Kazimieras, Pas. Quintana 1646, Rosario de Santa Fė

Rudzevičius Jonas, Necochea 451, sud, Santa Fė.

Švenčionienė Veronika, YPF. klm. 3, Comodoro Rivadavia.

Savarauskas Steponas, Pas. Quintana 1646, Rosario de Santa Fė

Švarlys Antanas, Venecia 352, Saladillo, Rosario de Santa Fė.

Vyšniauskas Vytautas, Viamonte 1632, dep. 3. Rosario de Santa Fė

Zabulionis Pranas, YPF. de klm. 3. Comodoro Rivadavia.

UŽSIENYJE:

Auželis Alizas, Grecia 312 Cerro, Montevideo.

Lazdauskas Jurgis, Ansina 1024, Montevideo.

Morkevičius Bronius, Cuaro 3150, Montevideo.

Žilinskas Alejandro, c. I Nr. 161, Casabo, Montevideo, R. O. U.

„Naujienos", 1739 So. Halsted St., Chicago, Ill., USA.

„Lietuvos Ūkininkas", Gedimino 38, Kaunas.

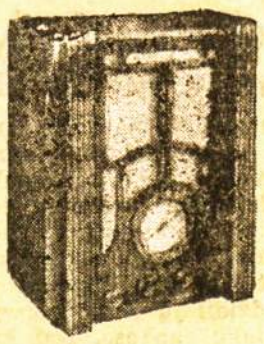

A. MUŠKETAS

Lietuvis radio technikas
Monaco 4423 (altura Sanabria 2700)
U. T. 50 -- 5948

Fabrikuoja radio aparatus nuo mažiausio iki didžiausio. Vietiniam pasiklausymui beveik veltui, o kas nori girdėt Vokietiją, Prancūziją, Rusiją, Angliją ir Ispaniją — trumpųjų bangų aparatą pastatau į namus. — Taipgi sutaisau ir atnaujinu visokios aparatus, o taipgi įvedu elektros instalacijas. Pirs negu kreipsitės kitur — pasiteiraukite čia.

J. AUKŠTIKALNIS & B. EIDUKONIS

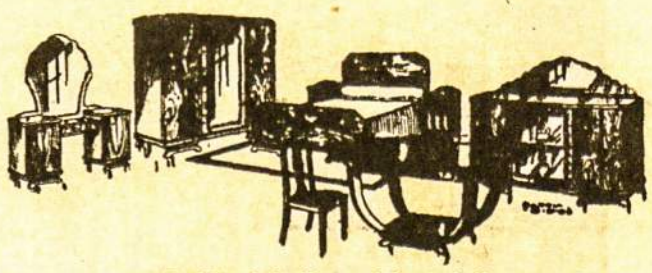

Baldų fabrikas „Lituania"
c. ENSENADA 141 —— SARANDI —— U. T. 22 - 5461
——— Baldų parduotuvė: ———
Av. MITRE 2843 —— AVELLANEDA —— U. T. 22 - 5699

Kuomet Jums ir Jūsų pažįstamiems bus reikalinga nusipirkti baldai valgomam, miegamam, salionui ar kitam kambariui, tai pirmiau negu nusipirksite kitur, būtinai pasiteiraukite pas **Aukštikalnį ir Eidukonį.** Moderniškiausi ir stipriausi baldai parduodami pigiausiomis kainomis, lengviausiomis sąlygomis ir savais kamionais dastatoma į visas Buenos Aires miesto dalis ir priemiesčius Taipgi parduodame radio visokių rūšių.

MODERNIŠKA VISŲ LIGŲ KLINIKA

BENDROJI KLINIKA: Vidurinės ligos. Širdis. Plaučiai. Kepenos. Pilvas. Nervai. Galvos skundėjimai. Reumatizmas. Gemorojos.
PLAUČIŲ LIGOS: Kosulys aštrus ir kroniškas bronkitas. Astma. Plevritas ir kitoki susirgimai plaučiais pas mus galutinai išgydomi. Bendras nusilpimas — stoka apetito ,menkėjimas (svorio netekimas) praeina visiškai, kas pas mus gydosi.
VENRINĖS LIGOS: TRIPERIS gydomas greit ir be skausmo naujausiais metodais. SIFILIS: 606—914. Odos ir kraujo ligos
MOTERIMS ATSKIROS PATALPOS
Patarimai $ 3. Mėnesinis abonemas nuo $ 10 į mėnesį. Priėmimo valandos nuo 9 val. iki 12 ir nuo 15 iki 21 v. Sekmad. nuo 9 iki 12 val.
Kalbama: rusiškai ir vokiškai.
Medicinos paslaptys griežtai išlaikomos.

Suipacha 28 Buenos Aires

Jei nori būti apžiūrėtas gero gydytojo, kreipkis pas

Dr. A. Godel

KUR BŪSI ASMENIAI JO PATIES PRIIMTAS.
Tikro ir greito gydymo specijalistas
BLENORRAGIJA - TRIPERIS
Gydomas naujausiais francūzų ir vokiečių metodais
SIFILIS 606 - 914
Odos ir kraujo ligos
MOTERŲ LIGOS. Gimda ir nereguliarės menstruacijos. SPECIALISTAI šių ligų: ŠIRDIES, INKSTŲ KEPENŲ SKRANDIES, NERVŲ, REUMATIZMO.
"X" Spinduliai. — Diatermija. — Analizis.
Lietuviams pirmas patarimas veltui
Priėmimo valandos: nuo 9 iki 12 ir nuo 15 iki 20.
Calle Cangallo 1542. Buenos Aires

DIDELĖ LIETUVIU POLIKLINIKA "ONCE"
5 gydytojai specialistai asmeniškai aptarnauja valdininkus, darbininkus ir šeimynas.

Dėka mūsų išbandytai praktikai ligoninėse ir atsakomingumo garantuojame visišką išgydymą:
UŽDEGIMAI visuose apsireiškimuose — staigūs ir kroniški. Išvalymas šlapinimosi kanalų del patikrinimo visiško išgydymo. LYTINIS SILPNUMAS, sulyg naujausios gydymo sistemos. SIFILIS — visiškas išgydymas. ODOS LIGOS: Egzema. Kraujas. Viduriai. Užsinuodijimai. Rūgštumas. Kepenys. Plaučiai. Kataras. Širdis ir širdies ligos. REUMATIZMAS labiausiai kankinantis. MOTERŲ LIGOS: Kroniški tekėjimai. Neštumas. Sunkumai. GERKLĖ. Nosis. Ausys. Gerklės uždegimai. Tonsilų operacija be skausmo. HEMOROJUS. Aptinimai — pašalinami be skausmo, be operacijos ir nesutrugdant darbo dienų
Diatermija — X Spinduliai — Gydytojiška elektrizacija — Kraujo ir šlapumo ištyrimas
EKONOMIŠKI ABONEMENTAI — MOKESTIS RATOMIS
PATARIMAS $ 2,—, kolonijos nariams
Priėmimas: nuo 9 - 21 kasdien; šventadieniais ir sekmadieniais nuo 9 - 12
Rivadavia 2719 —— Buenos Aires

PIRMA LIETUVIŲ KLINIKA

APTARNAUJAMA GYDYTOJŲ SPECIALISTŲ
Venerinės ligos: Blenoragija ir jos komplikacijos, išsiplėtimai prostatitis, gydoma moksliniai elektrolisis, uertroskopija. Sifilis (606 - 914) impotencija. Gydoma pigiai. Oda: Ache egzema, ulceris. Kvėpavimas: Džiova, asma, kroniškas bronkitis. Širdies ligos. Viduriai, virškinimas: Gydomi profesoriaus Paul iš Vienos. Ginekologija: Neštumo diagnozas nuo pirmos savaitės, gimdymai, matriz. Hemoroides: Išgydoma be operacijos ir be palikimo darbo. Gerklė nosis ausys: Tonsilų polipų operavimas, etc. Laboratorija analizavimui kraujo, šlapumo, Supranta lietuviškai.
X SPINDULIAI — ULTRAVIOLETAI — DIATERMIJA INFRARAUDONI. PATARIMAI $ 3.—
Priėmimas: nuo 10 - 12 ir 15 - 21. Šventėmis nuo 10 iki 12
ALMIRANTE BROWN 1015

Keliauk ir kviesk

SAVO ŠEIMĄ LAIVAIS

Gdynia - Ameryka

LINEAS

DE NAVEGACION S. A.

Sekantis išplaukimas į Santos, Rio, Victoria, Dakar, Boulogne, Kiel ir Gdynia

s/s „Pulaski"

Sausio 14 d., 1939.

15 valandą.

PIGU

Kainos be kompetencijos

PATOGU

kabinos 2 asmenims

VALGIS

sveikas ir skanus.

Generalinis atstovas laivakorčių pardavimui:

J. C. STEMPOWSKI

Sarmiento 470 Buenos Aires

U. T. 34 - 1474

Laivakortės išvykimui ir giminiu atsikvietimui parsiduoda

BANKUOSE IR TURIZMO AGENTŪROSE

FOTOGRAFIJOS

iš kultūrinių parengimų, susirinkimų, posėdžių ir iškilmių, kuriose dalyvavo Pasaulio Lietuvių Sąjungos pirmininkas adv. R. Skipitis, galima matyti ir užsisakyti „A. L. Balso" Redakcijoje, Independencia 2706.

SIUVĖJAS J. ARLAUSKAS

Kviečia Barrakų lietuvius aplankyti jo siuvyklą, kur yra įvairus medžiagų pasirinkimas ir rūbai pasiuvami su garantija: c **California 1362.**

GRAŽIAI ATSPAUSDINTI

laiškai su paveikslėliais ir eilutėmis galima gauti „Argentinos Lietuvių Balso" knygyne. Vienos rūšies 10 už pezą, kitos — 15 už pezą. Seneliams Lietuvoje bus malonu, jeigu Jūsų jiems laiškuose bus specialiai pritaikintų eilių ir paveikslėlių. „A. L. Balsas", **Independencia 2706, U. T. 45 - Loria - 1018**

PASINAUDOKITE PROGA

labai geromis sąlygomis parsiduoda mūrinis namas iš 2 kambarių 4 x 4, 1 kamb. 3 x 4, 2 virtuvių ir kambarėlis. Visi patogumai, vanduo ir šviesa. Galima pamatyti kiekvieną dieną vietoje: **calle Juan Jaures 790, ValentinAlsina.** (429-32).

SIUVIMO AKADEMIJA

Anelė Zacharauskaitė. sav.

calle Cachi 896, N. Pompeya. Siuvimo ir kirpimo mokytoja, 14 metų dirbusi Prancūzijoje, priima mokines patogiomis sąlygomis. Nebrangiai pasiuva kostiumus ,paltus ir sukneles.

PEINADOS "CASA MARY"

M. Padimanskienė savinin.

Daro visokias permanentes. Moderniškos mašinos Darbas specialus. Ponios ir panelės prašomos persitikrinti, o būsit patenkintos.

Catamarca 1032, Bs. Aires

ALEKSANDRAS VAICEKĖNAS

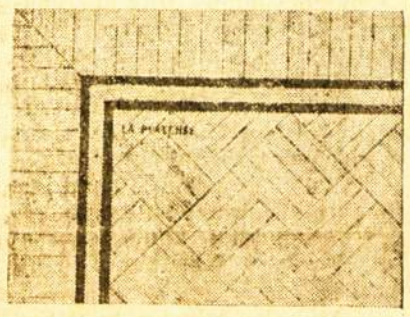

Sudeda parketo grindis iš savo medžiagos pigiau, negu paprastas medines. Darbas garantuojamas. Galima pašaukt telefonu: U. T. 45 - 1018. Savi namai: **Tabarė 6982, Villa Lugano.**

Lietuvis Fotografas

U. T. 22 -- Avellaneda -- 5552

ING. HUERGO 1144. D. SUD

Didžiausias Lietuviškas Viešbutis

STASIO POVILONIO

U. T. 23 - Buen Orden - 4675

Bernardo de Irigoyen 1692

P. GILVIDYTĖS - JUODVIRŠIENĖS IR Z. TOMAŠAITYTĖS

meniško išsiuvinėjimo ir moterų rūbų siuvimo dirbtuvė

Bolivar 1528, Buenos Aires

JONAS KRIŠČIŪNAS,

mūrinių namų statytojas:

Tabarė 6971, V. Lugano, Bs. As

Antanas Petrila

Diplomuotas Siuvėjas

RIVERO 269 — PIÑEIRO

Tobulumas -- Elegantiškumas -- Kainos papigintos. — Kam pasiuva kostiumą A. Petrilos siuvykla, tas rekomenduoja savo draugus ir drauges. Persitikrinkite ir jūs!

ROKIŠKIS ARGENTINOJE

(B. Lukoševičiaus almacenas)

s. Rep. Argentina 2235

Valentin Alsina, Buenos Aires.

Nauji šeimininkai, nauji maisto produktai ir gėrimai. Visi kviečiami atsilankyti. (427-30)

VISUS TEISMŲ REIKALUS

kaip tai: Sužeidimus darbe. šeimų persiskyrimus ir kitus civilinius, kriminalinius ir komercinius dalykus pasekmingai atlieka **,Estudio Juridico Dr. Luis E. Cordeiro y Oscar A. Garzón, su Lietuvių skyriaus vedėjas F. Dombravas.** Pagelbsti Arg. pilietybės išgavime, daro ir išrūpina visokius dokumentus. (Nuo 10 - 12 ir nuo 16 iki 19 val.).

Tucuman 1475, piso 2 B, Bs. As.

SIUVĖJAS

EMILIO ŠINKAS

c. C. Calvo 2880

Dep. G. Bs. Aires.

Siuva paltus ir kostiumus vyrams ir moterims pigiai ir sulyg paskutinių madų. Persitikrinkit!

NAUJAUSIOS MADOS

Puikūs paltai, dailūs kostiumai ir elegantiškos suknelės gražiausia siuvama tik pas

Modistę Danutę

Estados Unidos 1080 — Bs. Aires

Rosario lietuvių dėmesiui

DAKTARAS E. LEVINAS

Kalba lietuviškai

Diplomuotas Argentinoj ir Vokietijoj gydytojas, specialistas moterų ir vyrų ligų. Gydymas moderniškas ir nebrangus; ištyrimas su X spinduliais.

c. MITRE 923, Telefon: 3670

Rosario

Dr. Elias Galante

Gerklės, nosies ir ausų gydytojas specialistas Argerich ir Ramos Mejia ligoninėje

Konsultorija:

PINZON 425 — U. T. 21 - 3064

Antradieniai, ketvirtadieniais ir šeštadieniais, nuo 2 iki 4 priiminėja:

Corrientes 2235 - U. T. 47-5123

SMŪLKŪS SKELBIMAI

TABAKAS

iš U. S. A., Turkijos ir Europos. Gilzės, popieris, laiškams blokai, rašymui medžiaga. Taip pat galima nusipirkt sapnininką ir lietuviškų knygų bei laikraščių. Asmeniškai kreiptis šiuo adresu:

Ladislao Laszkiewicz,

Av. L. N. Alem 1140 - Bs. Aires

U. T. 31 - Retiro - 8324

WOLFF ARENDAR & HIJO

Máximo Paz, Esq. S. Fé, Lanus O

U. T. 241 — Lanus — 673

LENTPIŪVĖ, LENTŲ KORALONAS IR MEKANIŠKA MEDŽIO DIRBTUVĖ

DUODAME VISOKIĄ MEDŽIAGĄ NAMŲ STATYBAI

Pirmos rūšies kalkių plytos po $ 30 už tūkstantį'. — Smėlis orijentalis po $ 9 kb. met. — Cementas San Martin, kalkės maltos plytos ets. — **Durys ir langai MOKANT 60 % GRYNAIS, LIKUSIEJI IŠSIMOKĖJIMUI PLANAI IR LEIDIMAI**

Lietuvių Restoranas

Pigūs, skanūs ir švieži valgiai

Stropus ir mandagus patarnavimas. Čia taip pat randasi kambariai ir lovos, kur kiekvienu kartu galima apsistoti ir pernakvoti. Jei norite pigiai ir skaniai pavalgyti, lankykitės tik

KAZIO ČESNAUSKO

RESTORANE „EUROPA"

Calle Giribone 768, Pineyro

Skaitytojai, remkite tuos mūsų biznierius, kurie skelbiasi „Argentinos Lietuvių Balse"!

Dr. A. Krichmar

Dentistas - Chirurgas

GALICIA 814 — PIÑEYRO

(Kampas Rivadavia)

Dantų gydymo konsultorija, kurioje atliekamas gerai darbas, pigiomis kainomis.

Priėmimo valandos:

nuo 9 iki 12 ir nuo 14 iki 20

B. IVANAUSKAS

Angliškos medžiagos, paryžiškos mados, lietuviškas darbas — kiekvienam vyrui **užtikrina** turėti gražius, madnus, praktiškus ir ekonomiškus rūbus. Užeikit pasiteirauti:

AVENIDA ALCORTA 3731

(Savi namai) N. P., Bs. Aires

LIETUVOS PASIUNTINYBĖ

Cerrito 1493

Priima nuo 10 — 12 ir nuo 14 — 16 val. šeštad. iki 12 v.

U. T. 44 — 5243

Pasiuntinybė uždaryta Lietuvos įstatym numatytomis nedarbo dienomis bei Argentinos Respublikos svarbiausiomis šventėmis.

LIETUVOS KONSULATAS URUGVAJUJE

20 de Septiembre 1415, Montevideo, R. O. U.

EDUARDO SADAUNINKAS

savo kamionu dastato į namus lietuvišką duoną, silkes, rusišką degtinę ir kitus maisto produktus: **Sarratea 2125 — Valentin Alsina.** U. T. 24 - 8139.

(353-76)

IGNO ŠIMKAUS

Baldų Dirbtuvė

Segurola 2519. U. T. 50-4986.-

Gerai padirbtus baldus pirk visuomet pačioje dirbtuvėje, kurių gamybą kontroliuoja pats savininkas. Čia pirksi pigiai, nes nemokama jokiems tarpininkams nei „lujo". Prašau atsilankyti.

(413 -)

ANILINA "COLIBRI"

nudažymui visokių medžiagų

Tepalas avalinei

"COLIBRI"

Dažo - Žvilgina - Konservuoja

P. P. KUBILIAI

nupirko ir pagerino almaceną, **Chile 2102, Villa Castellina.** Lietuviai, palaikykite savuosius, kurie teikia pirmos rūšies prekes patogiomis sąlygomis. (414-17)

AKUŠRĖ EUROPIETĖ

Filomena Beneš Bilek

Diplomuota Pragos ir Buenos Aires universitetuose. Specialė pagalba gimdančioms. Neštumas, skuboti atsitikimai. Šlapuno analizis, blenoragia, nereguliarės menstruacijos. Moterims lietuvėms numažintos kainos. Pasitarimų valandos nuo 7 iki 21 ir sek madieniais. Trys kvadros nuo Constitución aikštės.

Lima 1217, U. T. 23-3389 Bs. As.

JUSTINAS VAIČIŪNAS

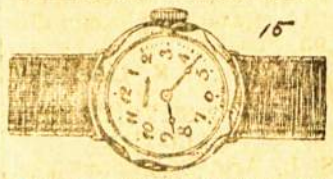

Pigiai ir sąžiningai taiso gramafonus, laikrodžius ir visokius kitokius daiktus.

Pavon 1020, Piñeyro

(Taipgi gaunamas Balsas)

BYLAS TEISMUOSE VISUOMET LAIMI

ADVOKATO Dr. JULIO H. CASTILLA

Juridinių ir Komercinių Reikalų Studija

SUIPACHA 536. U. T.: 35—1680, BS. AIRES

Veda civilines, komercines ir kriminalines bylas visuose teismuose. Išieško palikimus ir skolas. Išreikalauja darbininkams kompensacijas už sužeidimus ir už paliuosavimą iš darbo, pasiremiant Įstatymu 11.729. Patarimai veltui

SKYRIUS: Calle 8 Nr. 1334, U. T.: Paz 1955, La Plata

Pirma Lietuviška Šoferių Akademija

Įteikia Federalinės Sostinės ir Provincijos registro knygutę be sumokėjimo iš anksto ir be studijavimo trafiko knygučių (guias) ir veltui suteikia darba savo mokiniams, kurie to pageidauja.

PILNAS KURSAS **$ 50.-**

U. T. 21 - 0265

Calle VIEYTES 1789 (PUENTE BARRACAS) Bs. Aire.

PIRMA LIETUVIŲ DANTŲ KLINIKA

VEDAMA DANTŲ GYDYTOJŲ SPECIALISTŲ

Darbas garantuotas

PATARIMAI VELTUI

MOKĖJIMAS RATOMIS

Medžiaga pirmos rūšies. Ištraukimai $ 2, Pataisymai $ 5.—, Pilni tiltai $ 50.— Dantų valymas $ 5.—.

Priėmimo valandos: nuo 16 iki 20 val.

ALMIRANTE BROWN 1015

J. SUDNIUS & D. REALE

Savo fabrike išmokina važinėti autu, paruošia mekanikus, padeda surasti tarnybas savo mokiniams.

CALLE RIO NEGRO 3960 BUENOS AIRES

U. T. 61 — Corrales — 1524

GRAN INSTITUTO "RAMOS MEJIA"

VENEREAS

APTARNAUJAMAS GYDYTOJAIS SPECIALISTAIS

1) Moderniški Dispensarai Antiveneriški — Blenoragija
2) Greitas ir visiškas išgydymas naujuoju budu.
3) Kraujo analizai, lytinių ligų gydymas.
4) Odos ligos: Egzema, plėtmai, plaukai .
5) Hemoroydes: Pašalinami be skausmo, be operacijon.
6) Impotencijos gydymas, skubus jėgų grįžimas.
7) Gerklė, nosis, ausys: Uždegimai, tonsilai.
8) Širdies plakimas. Elektriškas gydymas.
9) Plaučių ligos, kosulys. Diatermija.
10) Vidurių ligos, vėmimas, išvalymas.
11) Reumatizmas: Kaulų ligos, kataras.
12) Moterų ligos: (Atskirai). Mėnesinės.
13) Venerinių ligų skubus, beskausmis gydymas.

MŪSŲ ŽINOMOJI KLINIKA, GYVUODAMA 15 METŲ GARANTUOJA GREITĄ IR VISIŠKĄ IŠGYDYMĄ.

PATARIMAI IR ANALIZAI VELTUI

nuo 9 — 21. Sekmiadieniais nuo 9 — 12 val.

PILNAS IŠGYDYMAS $ 40, MOKANT $ 5 SAVAITEI

Ekonomiški abonentai ratomis. Supranta lietuviškai.

RIVADAVIA 3070 PLAZA ONCE

KRONIKA

SVARBUS PRANEŠIMAS SKAITYTOJAMS

„Argentinos Lietuvių Balsas" yra dėkingas gerbiamiems skaitytojams už punktualų prenumeratų mokėjimą. Pilnai suprantama, kad daugelio skaitytojų laiko sąlygos dažnai neleidžia būti pilnai punktualiais. Del to „A. L. Balso" Administracija eina talkon skaitytojams per pasišventusių demokratinės spaudos darbui mūsų draugų avangardą. Visiems mūsų įgaliotiniams, kurių sąrašas telpa šiame numeryje, pereitą savaitę tapo išsiuntinėta specialės kvitos prenumeratų mokesčio priėmimui ir 1939 metų kalendoriai, įteikimui per įgaliotinius užsikomantiems prenumeratoriams.

Šitaip kooperuojant gerbiamiems skaitytojams su leidykla, per laisvo balso platinimui pasišventusius pionierius, susitaupo laikas ir išlaidos gerbiamiems skaitytojams ir Administracijai.

Taigi gerbiamieji skaitytojai, pasikite ir savo gerus draugus pasikvieskite pas artimiausią „Argentinos Lietuviu Balso" įgaliotinį, kad sutvarkyt prenumeratos mokestį 1939 metams ir atsiimti naudingą „A. L. Balso" kalendorių.

Per mūsų įgaliotinius galima išrašyti „A. L. Balsą" ir saviškiams Lietuvoje, USA ir kitose šalyse.

Gerbiamieji skaitytojai, malonėkite PATYS apsilankyti Redakcijon arba pas artimiausią įgaliotinį, kadangi siutinėjimas kobradorių per brangiai kainuoja.

„A. L. Balso" Administracija

PAPILDOMAS PRANEŠIMAS A. A. REDANSKIENĖS PALAIDOJIMO REIKALE

„A. L. Balso" Nr. 427 buvo paskelbta vardai aukavusių a. a. Marijos Redanskienės - Vaitkevičiūtės palaidojimui. Viso buvo paskelbta $ 154,00. Papildomai aukavo: Po $ 5,00: Bronius Aldonis ir Ona Vėsulienė. Po $ 2,00: Pranas Mickevičius ir G. Skripka. Viso su ankščiau paskelbtomis surinkta $ 168,00. Visos palaidojimo išlaidos $ 133,10. Kapo aptaisymui liko $ 34,90.

K. Leščiukaitis.

S. L. ARG. 2 SKYRIUS RENKA VALDYBĄ

S. L. Arg. 2 skyriaus visuotinas narių susirinkimas įvyks 15 - I - 39, 16 val. c. Juan Jaures 790, Valentin Alsina. Visi nariai prašoomi atvykti punktualiai, nes bus renkama skyriaus valdyba ir yra kitų svarbių reikalų aptarimui. **Valdyba.**

NAUJI METAI PAS JURGELEVIČIUS

Naujų Metų proga panelė **Jurgelevičiūtė**, kuri yra teatro Vilties narė, pasikvietė pas save visus teatro Vilties narius, praleisti šventę prie asado. Dalyvavo šie draugai ir draugės: V. Sajauskas, A. Karosas, A. Antanaitis, L. Matulaitis, A. Arlauskas, A. Arlauskaitė, E. Ryselienė, O. Džiugytė, M. Žemaitytė, A. Daukšaitė, Rungaitė su Mamyte ir daug kitų jos tėvelių draugų ir pažįstamų. Pasišokę ir pasilinksminę svečiai pradėjo skirstytis apie 10 valandą, linkėdami Jurgelevičių šeimai geriausių metų.

Taip pavyzdingai N. Metų šventę praleidžia tik draugingi žmonės, kas ir mūsu kolonijoj jau pasitaiko. **Buvęs.**

LIETUVIŲ CENTRO IR DRAUGIJOS „LIETUVA" NARIŲ ŽINIAI

Sausio 15 dieną 1939 m. 16 v. (4 v. p. p.) šaukiamas metinis Lietuvių Centro ir dr-jos „Lietuva" narių susirinkimas, savose patalpose c. Tabarė 6950. Svarbiausi šio susirinkimo dienotvar kės punktai:

1. Vykdomojo Komiteto pranešimai apie nuveiktus darbus.
2. Revizijos Komisijos pranešimai.
3. Praeitų t. y. 1938 metų apyskaitos patvirtinimas.
4. Vykd. Kom. ir Reviz. Kom. rinkimai.
5. Bėgamieji reikalai.

PASTABA: nesusirinkus skelbtai valaidai kvorumui už valandos šaukiamas antras, ir nežiūrint narių skaičiaus skaitomas teisėtu. **Sekr. Gučas.**

IŠ LIETUVIŲ CENTRO PADANGĖS

Pereitą sekmadienį sausio 8 d. Lietuvių Centro mūrijimo darbas gerokai pa istūmėjo i priekį. Nors iš nakties smarkiai lijo, vienok geros valios žmonės nepabijojo purvo ir anksti rytą susirinko dirbti. Šį kartą darbavosi šie L. C. nariai ir draugai. K. Mankus, J. Sprindys, A. Morkūnas, J. Morkūnas, L. Ryselis, V. Gronskis, J. Gučas, M. Kapturauskas, A. Vaicekėnas, L. Crudo, M. Bernardi, P. Buono.

Kaip matome, susipratę lietuviai nėra atšalę prie visuomeninio darbo. Tokius vyrus tenka širdingai sveikinti ir linkėti, kad skaičius jų didėtų, tai naudingas darbas stiprės.

Draugai, stiprinkime mūsų visuomeninį darbą, tai lietuvybė neišnyks mūsų tarpe, o mūsų nuveikti darbai džiugins mūsų akis ir širdį. **Koresp.**

— **Petras Žalkauskas** iš Tafi Viejo 9 - I - 39 lankėsi „A. L. Balso" Redakcijoje. Atostogaudamas apie savaitę laiko praleido pas gimines Buenos Aires ir Floridoje. Senas mūsų laikraščio draugas atvežė linkėjimus ir prenumeratas nuo mūsų draugų iš Tolimojo Tukumano ir Tafi Viejo.

—**P-lė Lucia Trajackaitė**, „A. L. Balso" plastikių trupės ir choro narė, 6 - I - 39 iš Bs. Aires išvyko ilgesniam laikui apsigyventi savo tėvelių ūkin, Jovita, Kordobos prov.

(Atkelta iš 5-to. pusl.)

Pavydėt, rodos jums niekas nepavydėjo, nes jeigu būtų pavydėję, tai visai nebūtų pasisiūlę pirmieji artistai perstatyti jums „trefną" „Kuprotą Oželį", be jokio atlyginimo, kur jūs juos išprovokavot ir vietoje bendromis jėgomis suruošti paminėjimą, įtaisėt tarptautinį maskaradą. O kad neatsilankė į tą jūsų „paminėjimą" pirmieji menininkai, jums yra geriau žinoma del ko. Bet didžiuotis kitų nuveiktais darbais ne tik negražu, bet ir nepadoru. Visa Urugvajaus liet. kolonija gerai atsimena kas pirmieji Urugvajuje praskynė lietuviškam menui kelią. Tos organizacijos iš kurių išsivystė Liaudies Teatras ir Urug. Liet. K-ros ir Meno Klūbas, tik 1929 m. pabaigoje parodė šiokį tokį veiklumą pastatydami „garsųjį" „Salamono Sapną". Tai yra daug vėliau, negu Urug. Lietuvių Kultūros Draugija perstatė trijų veiksmų komediją „Amerika Pirtyje".

M. Krasinskas

Montevideo — Uruguay.

GAUTA NAUJŲ KNYGŲ

„Argentinos Lietuvių Balso" knygynas įsigijo naujų knygų iš USA ir iš Lietuvos. Knygų skaitytojai dabar gali paintensyvinti skaitymą, dažniau keisdami knygas.

Be to, tik ką gavome dar porą knygų iš poeto Jono Krikščiūno - Jovaro. Tai N. Rubakino — iš tamsios praeities į šviesią ateitį ir riktinė knyga — Gabija.

Dėkojame kilniam liaudies dainiui ir raginame savo draugus skaitytojus pasekti jo pavyzdį, tuomet greit susidarys tikrai pavyzdingas „Argentinos Lietuvių Balso" knygynas, kurio visos knygos rūpestingai įrišamos ir saugojamos.

BAIGĖ LIETUVIŲ MOKYKLĄ

P-lė Aldona Daukšaitė yra pirmutinė Lietuvaitė Argentinoje, kuri baigė šešis skyrius lietuvių mokykloje. Apart jos, dar niekas nebaigė nė vienos lietuvių mokyklos Argentinoje. P-lė Aldona pasižymėjo moksle, o taipgi vaidinimu, deklamacijomis ir dainomis lietuvių scenoje. Ši Dariaus ir Girėno vardo lietuvių mokyklos mokinė, išegzaminuota Argentinos Švietimo Departamento, gavo atitinkamą diplomą iš to Departamento, kaipo baigusi šešis skyrius. Dabar p-lė Aldona stoja į aukštesnę komercijos mokyklą. Pastebėtina, kad lietuviško diplomo p-lė Daukšaitė dar negavo, mat iki šiol dar nė vienas žmogus nebuvo baigęs lietuviškos mokyklos Argentinoje...

— **Piknikai** pereitą sekmadienį įvyko ir linksmai praėjo Lietuvių Centre — Villa Lugano ir S. L. Arg. 4 skyriaus — Val. Alsinoje. Liaudies Teatro piknikas Quilmes del apsiniaukimo neįvyko.

RADIO APARATAI
geriausi ir pigiausi
parsiduoda pas:

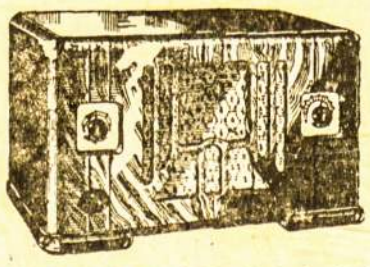

LUIS KROMPALCĄ
Av. San Martin 4650 - Bs. As.

Atsiimkite „Argentinos Lietuvių Balso" Kalendorių Užsiprenumeruodami 1939.

PILNAS S. L. ARG. CENTRO VALDYBOS SĄSTATAS

S. L. Arg. naujai išrinktoji C. Valdyba 7 - I - 39 pasiskirstė pareigomis. Taigi 1939 metams S. L. Arg. Centro Valdybą sudaro:

G. Šimkūnas — pirmininkas, Iz. Jankauskas — vice pirm., Pranas Stalioraitis — sekretorius, A. Arlauskas — sekr. padėjėjas, J. Sereika — kasininkas, Ant. Paškevičius — kasin. pad., Jurgis Gervė — knygininkas ir Andrius Jokubauskas — bugalteris.

Senoji S. L. Arg. C. Valdyba perduoda visus reikalus naujai Valdybai 15 - I - 39, 9 v. r. pas buv. sekr. A. Jokubauską, c. M. Ocampo 2532, V. Alsina.

S. L. Arg. skyrių atstovų suvažiavimas šaukiamas šio mėnesio 28 d. nuo 18 iki 23 val. ir 29 d. nuo 9 iki 12 val. Vieta: c. Florida 2908, Val. Alsina. Prašomi dalyvauti ir spaudos atstovai. **Genrikas Šimkūnas**

S. L. Arg. C. V. pirm.

PAŠTO DĖŽUTĖ

Gauti ir pesrsiųsti laiškai: Antanui Baronui, Jonui Kalveliui, Kazimierui Kaulakiui, Juozui Leškevičiui, Pranui Staškevičiui, Adomui Rudėnui, Antanui Šalčiūnui, Elzei Valašinienei, Jonui A. Kiliui, Jonui Petroniui, Aleksandrui Legeckui (2), Stanislovui Gimbutui, Stefanijai Navickaitei (2), Klemensui Preikšai, Marytei Paršonytei.

Redakcijoj randasi: Adelei Babonytei, Jonui Diržiui, Lionginui Matijošiui, Elžbietai Kurtinaitei, Konstantinui Stasiulaičiui, Juozui Radzevičiui, Pranui Urbanavičiui, Katarinai Gudaitytei, Antanui Mačiulaičiui, Juozui Taškūnui, Antanui Angelskui, Vladui Rumskui, Juozui Banioniui, Ambrazui Tamulynui, Juozui Pundžiui, Jonui Zarauskui, Vaclovui Gineikai, G. Bajorui.

— **Mykolas Minelga** mirė Sao Paulo mieste 29 - 12 - 38. Jį nutrenkė elektros srovė laike darbo.

— **P-lė Elena Mikalauskaitė**, plaukianti į USA., iš kelionės parašė „A. L. Balso" Redakcijai laišką, sveikindama su 1939 metais visus savo pažįstamus ir draugus Argentinoje. Iš USA. priketino rašinėti mūsų laikraščiui.

ŠĮ SEKMADIENĮ VISI VAŽIUOJA Į LIETUVIŲ CENTRĄ

Šį sekmadienį, 15 - I - 39, Lietuvių Centre Villa Lugano įvyks didelis piknikas. Pavieniai ir šeimynos renkasi iš visų apylinkių. Nuo Mataderos frigorifiko kolektyvas Nr. 15, važiuojant iki galo, priveža patogiai. Važiuojanti savo autais sustoja prie pat Lietuvių Centro, calle Tabarė 6950.

Piknike savas bufetas, sava muzika. Palaikykite Lietuvių Centrą, kuris jau nupirko kolonijai tris žemės sklypus, pastatė laikinus Dr. J. Basanavičiaus vardo namus, padarė platformą šokiams, išlaiko savo lėšomis lietuvių mokyklą ir šį sekmadienį baigs mūryti tvorą. Atvažiuokite į pabaigtuves!

Be to, šį sekmadienį įvyks visuotinas Lietuvių Centro narių susirinkimas savose patalpose. Taigi, visi į Villa Lugano šį sekmadienį!

V. L. Lietuvninkas.

MIRĖ FELIKSAS BIMBA

Buenos Aires ligoninėje Rowson 7 - I - 39 pasimirė Feliksas Bimba. Velionis buvo 39 m. amžiaus, paėjo iš Junakių kaimo, Panemunėlio valsčiaus, Rokiškio apskrities. Velionis ligoninėje išbuvo porą savaičių.

Lai būna tau drauge lengva svetingos Argentinos žemelė.

Plačiau sekančiam Nr. Palaidojimui S. L. A. 4 sk. pastangomis surinkta $ 140.

Liūdintis Draugas.

— **Sao Paulo** mieste 22 - 12 - 38 pasimirė Kazys Norkus, 45 m. amžiaus. Paėjo iš Vilkijos apylinkės.

— **Juozas Stalioraitis**, dirbąs geležinkelių kompanijoj, atostogų proga lankėsi Entre Rios provincijoje. Lankėsi pas A. Kačinskus, J. Gavenavičius, pas Minkevičius Urdinarrain ir pas Ramoną Minkevičių Basavilbaso.

— **Parsiduoda** gražus mūro namas su visais patogumais. Sužinoti calle 2 de Mayo 5224, Lanus Oeste.

—**Antanas Mickevičius** atidarė batų dirbtuvę ir parduotuvę c. Olaya 1800, kampas Monte Dinero Villa Crespo rajone, Bs. Aires. Visuose avalinės reikaluose kreiptis pas savo kaimyną drg. Mickevičių. Ten pat galima gauti „A. L. Balsas".

VYRIŠKŲ IR MOTERIŠKŲ RŪBŲ KIRPIMO AKADEMIJA

Kiekvienas siuvėjas gali būt kirpėju

Sulyg naujai išrastos mano sistemos išmokinu rūbų kirpimo korespondencijos pagalba — susirašinėjimu, pavyzdžių ir instrukcijų atsiuntimu. Kas nori su mano išrastu metodu susipažinti, prašau parašyti man šiuo adresu:

S. Antonio Mikeliūnas, Casilla de Correo 273, Montevideo, R. O. U.

IGNAS STUNGEVIČIUS

Calle Colón 1610 — Telef. U. T. E. 8-85-63 — Montevideo

Laivakortės visų kompanijų laivais pigiausiomis kainomis. Vertimai, kontraktai, prašymai, įgaliojimai, sutartys, etc. Pardavimas ir nuomavimas žemių žemdirbiams su pilnu patikėtinumu. Kreiptis kiekvieną dieną.—

LEON FREYER

PRISIEKĘS VERTĖJAS - TRADUCTOR PUBLICO NACION.

Lambare 1034 (alt Corrientes 4600); U. T. 54 - 5415, Bs. As.

Buenos Aires universiteto patvirtintas prisiekusis lietuvių vertėjas, verčia ir tvirtina visokius dokumentus Argentinos ir Lietuvos teismų reikalams, Argentinos pilietybės išgavimo reikalui ir t. t. Duoda teisinius patarimus, sutvarko ir tvirtina Lietuvos ir vietinius dokumentus, sulyg minimalio vyriausybės nustatyto tarifo.

PIRMUTINĖ DIDELĖ EUROPEIŠKA GYDYKLA ARGENTINOJE

Administratorius: **Antoni Lasecki.** Vyriausias direktorius: **Prof. Dr. M. Carballo.** Pranešame **lietuvių** kolonijai, kad tapo atidaryta pirmutinė didelė **gydykla**, kurioje gydoma sulyg Europos sistemos. Gydoma visos vyrų ir moterų ligos: Reumatizmas, veninės, Kraujo, Širdies, Plaučių, Pilvelio, Inkstų, Ausų, Nosies, Gerklės, Odos, Silpnumo, bendrai gydoma visos sunkiai išgydomos ligos. **Gydykla** turi moderniškus elektros aparatus, kraujo ir šlapumo analizams ir reumatizmo bei venerinių ligų gydymui, etc. **PIRMUTINIS PATARIMAS NEMOKAMAI** ir bendrai mokesčio palengvinimas. Nuo 10 iki 12 ir nuo 15 iki 20 val. Sekmadieniais 10 - 12 v.

Lima 1321 (2 kvadros nuo Plaza Constitución) Buenos Aires