CORREO ARGENTINO
TARIFA REDUCIDA
Franqueo Pagado
Concesión 1605

Semanario Lituano Apolitico
Direc., Redac. y Administración
Independencia 2706, Bs. Aires
U. T. 45 - Loria - 1018
Dirección postal:
Casilla de Correo 303, Bs. Aires

ARGENTINOS LIETUVIŲ BALSAS

„La Voz de los Lituanos en Argentina" - Semanario Lituano de mayor difusión

REGISTRO NACIONAL DE LA PROPIEDAD INTELECTUAL No.56138

Atskiras numeris 10 c.
PRENUMERATA: Argentinoj, Pietų ir Šiaurės Amerikoj 5 pezai metams, 3 pezai pusmečiui. Lietuvon ir į kitas Europos valstybes — 7.00 argentiniški pezai metams, 4 pezai pusmečiui. Adreso pakeitimas veltui. Raštus ir prenumeratas siųsti:
Casilla de Correo 303, Bs. Aires
ASMENIŠKAI KREIPTIS:
Independencia 2706, Bs. Aires

Nr. 447 — BUENOS AIRES, TREČIADIENIS GEGUŽĖS — MAYO 24 DIENĄ 1939 METŲ — METAI (AÑO) XI.

ANIVERSARIO PATRIO

Gloriosamente aureoleada con la Indepenlencia de la Nación Argentina la Revolución del 25 de Mayo hace ya 129 años está celebrándose con mayor respeto a los próceres de la primera República sudamericana. Los nombres de San Martín, Liniers, Cisneros, Rivadavia, Sarmiento, Mitre y otros luchadores por la grandeza de la Nación Argentina son llevados con mayor respeto en el alma de toda persona digna de habitar la República Argentina. Con igual respeto nos inclinamos ante los hombres del Estado Moderno, tan dignamente dirigido por el sucesor de Saenz Peña, Excelentísimo Presidente de la Nación Argentina, Dr. Roberto M. Ortiz.

Los 35.000 lituanos en esta República hospitalaria, agradeciendo por el asilo y por el derecho a trabajar para la grandeza de la Patria adoptada, festejamos la Revolución de Mayo unidos con el pueblo argentino.

"La Voz de los Lituanos" (Argentinos Lietuviu Balsas), que hace poco celebró el décimo aniversario de su existencia, con la oportunidad del Aniversario Patrio agradece a sus colegas, los diarios argentinos por los saludos que le expresaron con tal motivo.

Lituania — país de agricultura y de ambar — antes de 500 años era uno de los reinos más grandes de Europa. Sus reyes que más se distingían eran: Gediminas, Algirdas, Kestutis y Vytautas. El rey Jogaila entró en la unión con Polonia perdiendo así Lituania su independencia precisamente en la misma época cuando el pueblo argentino luchó por su independencia. Perseguido por los Románovos y los Hogenzolernos el pueblo lituano emprendió la emigración al continente americano. (Actualmente se cuenta más de un millon de lituanos en los EE. UU. de la América del Norte). El marino lituano, Pedro Dautantas, emigró a Irlanda y luego llegó a las tierras argentinas junto con el Almirante Brown. Pedro Dautantas tomó parte en la lucha por la independencia de la nación argentina — siendo comandante del "Oriental Argentino". (Ver "Junto al Surco" y "Hacia el Mar" — por Dionisio R. Napal).

Durante la Guerra Mundial, el 16 de Febrero de 1918, en el territorio arruinado renació la República Lituana como consecuencia de la continua lucha de sus próceres, Dr. Basanavičius, Dr. Kudirka y otros. Los agricultores lituanos vivían en paz con todos sus vecinos, tratando de olvidar los tristes recuerdos de los regímenes despóticos de los zares y de la ocupación alemana, que tenían que soportar desde 1914 hasta la Declaración de su Independencia.

DR. ROBERTO M. ORTIZ,
Excelentísimo Presidente de la Nación Argentina.

La extención del territorio lituano que se salvó de los desmenuzamientos por los vecinos es de cerca de 57.000 kilómetros cuadrados con 2.500.000 habitantes. Por tales razones los agricultores lituanos tienen que emigrar al Nuevo Mundo. El 80% del pueblo lituano son católicos.

En Lituania moderna ya está realizada la Reforma Agraria. Tiene su Escuela Superior de Agricultura en Dotnuva, la Universidad con 7 facultades en Kaunas, dos Escuelas Superiores de Música y Bellas Artes, sostenidas por el Gobierno.

Durante el régimen de los zares y la ocupación alemana era prohibida la enseñanza del idioma lituano, pero se enseñaba clandestinamente, a pesar de que los maestros, como es facil de suponer, corrian gran riesgo de ser deportados a Siberia.

En actualidad la enseñanza primaria en Lituania es obligatoria. Hay más de 3.000 Escuelas primarias con 321.000 alumnos; 115 Colegios de enseñanza secundaria con 25.000 alumnos. El analfabetismo es menor de 4%.

Lituania tiene sus límites con Alemania de un lado, Polonia del otro, mar Báltico del tercero y con sus hermanos letones del cuarto.

El Gobierno actual de Lituania es semi militar, pues el Jefe del Gobierno es el general Černius; ministro del Interior, General Skučas, ministro de Hacienda, General Sutkus; ministro de Guerra, General Musteikis, por otra parte se lo considera como de coalición, porque el ministro de Agricultura, el Agrónomo Krikščiunas, es miembro de la Agrupación de Agricultores Socialistas; de la misma filiación es el ministro de la Justicia, el prof. Tamošaitis, y el ministro de Educación pública, Dr. Bistras, es lider de la agrupación de Demócratas Católicos. De la misma agrupación es también el vice canciller, Dr. Bizauskas. El ministro de comunicaciones, Ing. Germanas es de filiación nacionalista.

Todo el país está empeñado en la obra de asegurar su Independencia, que está amenazada principalmente por el lado del Reich.

La República Lituana está representada en este país por el Ministro Plenipotenciario para toda la América del Sud, Sr. Jonas Aukštuolis, con sede en Buenos Aires y su Primer Secretario, Sr. Bronius Blaveščiunas.

En nombre de su Dirección, como tmbién de sus numerosos lectores, „La Voz de los Lituanos en la Argentina" con el motivo del Aniversario Patrio, expresa al Gran Pueblo Argentino su cordial Salud!

Jau Garuoja Kraujas Lenkijos Koridoriuj

VISO PASAULIO DĖMESIS SUKONCENTRUOTAS DANCIGAN

Dancigas su lenkų koridoriumi tebesiranda Tautų Sąjungos protektorate, einant Anglijos, Prancūzijos ir Švedijos „trejukės" pasirašytomis taisyklėmis su Lenkija.

Dancigas tai parako bačka, link kurios rusena iš Berlyno pratęstas knatas. Lenkams griežtai atsisakius leist vokiečiams šeimininkauti Dancige, pastarieji provokuoja incidentus, kurių didžiausias bene bus 20 - 5 - 39 Kalthofo stoty nužudymas Dancigo piliečio Gruebner. Lenkai tvirtina, kad Gruebnerį tyčia nužudė vokiečiai, kad turėt pamatą pult koridorių. Esą nužudytoju jie tyčia parinko lenkiška pavarde šoferį Murawsky, kad labiau atakuot lenkus.

Diplomatinės notos, piliečių mitingai, radio kalbos, Varšuvos ir Berlyno laikraščių straipsniai charakterizuoja didžiausią santykių įtempimą tarp Lenkijos ir Vokietijos. Atrodo, kad tas įtempimas sprogs, nušviesdamas padangę karo liepsnomis ir sumerkdamas Lietuvai kaimynines žemes žmonių krauju bei ašaromis.

—**Anglija,** pasirašiusi draugingumo sutartį su Turkija, siekia susiartinimo su musulmoniškų valstybių bloku, t. y. su Egiptu, Iraku, Iranu, Arabija ir Afganistanu.

— **Kijeve** 17 - 5 - 39 tapo pasmerktos mirti viena motina su savo dukteria, kaltinamos šnipinėjime vienos kaimyninės valstybės naudai.

— **Berlyne** 17 - 5 - 39 tapo nužudyti Zeidler ir Richter, apkaltinti šnipinėjime vienai kaimyninei valstybei.

— **Argentinos** Populiarus Konferencijų Institutas, veikiantis „La Prensa" salėje, 19 - 5 - 39 minėjo savo kultūrinio veikimo 25 metų sukaktuves.

DUODAMA DAUG REIKŠMĖS LENKIJOS MARŠALO VIZITUI KAUNAN

Lenkijos krašto apsaugos ministeris generolas Kasprzycki, pasikalbėjimuose su Daladier ir Bonnet Paryžiuje pareiškė, kad Pilsudskio vietininkas maršalas Rydz Smigly vyksta Kaunan su labai svarbia misija. Esą jo vizitas Kaunan, Rygon ir Talinan turi tikslo sudaryti stiprų apsigynimo bloką nuo vokiečių.

Sąryšyje su tuo apsigynimu minima ir Maskva, neseniai sudariusi draugingumo sutartį su Lenkija.

— **Sovietų** aviatorė Alla Kondratjeva, 24 metų amžiaus, Penzos gubernijoje sumušė pasaulinį rekordą. Ji 235 būbiškų metrų globu „USSRVR31" nuskrido 500 kilometrų, išsilaikydama ore 22 valandas ir 44 minutes.

NUŽUDYTA 19 KLAIPĖDOS KRAŠTO KARŽYGIŲ?

Laiške iš Lietuvos „Naujienose" 14 - 4 - 39 rašoma, kad inž. kapitonas Žemaitis ir kapitonas Bendorius vokiečių smogikų nužudyti Kuršių Neringo Kopgaly. Esą vokiečiai išžudė visus 19 lietuvių, nesutikusių pasiduot vokiečiams.

Kad neerzinti Reicho, Kaune ta skaudi tiesa slepiama, mat kovoje žuvo daug ir vokiečių.

Ne veltui Anglijos filmų bendrovės gamina filmą: „19 prieš 80.000.000".

— **Prancūzijos** pastangomis baigiama prašalinti priežastys, kliudžiusios Anglijai susitarti su Sovietų Rusija. Lenkija ir Rumunija priimančios Sovietų pasiūlytą pagalbą.

— **Baltosiose** jūrose audroje nuskendo du Sovietų žuvininkų laivai ir žuvo 200 darbininkų. Nelaimė įvyko 38 kilometrų atstume nuo švyturio „Gorodetski".

AUTOMOBILIŲ VAGIS UŽMUŠĖ RAKUTIENĘ, O ŠILINGIENEI NUKIRTO ABI KOJAS

„Keleivis" plačiai aprašo trijų lietuvaičių tragediją. Buvo taip: Balandžio 17, 1939 Montello, Mass, trys lietuvės su savo vyrais atvyko Bostonan pas savo gimines. Moterys šaligatviu ėjo pirmiau, o jų vyrai paskui. Staiga tulas vaikėzas pasivogtu automobiliu nukirto telegrafo stulpą ir užlėkęs ant šaligatvio suvažinėjo visas tris lietuvaites. Ona Rakutienė užmušta vietoje. Emilijai Tamošiūnienei nulaužtos abi kojos. Paulina Šilingienė taipgi sunkiai sužeista. Pas kui ėję vyrai nesužeisti.

Po savaitės ieškojimo, policija suėmė piktadarį, kuris pasirodė esąs George Flaerthy, 19 m. amžiaus.

— **Norvegija,** Švedija ir Suomija atsisakė pasirašyti draugingumo sutartis su Vokietija. Danija dar svyruojanti.

ŠEŠIŲ METŲ MERGAITĖ PAGIMDĖ SŪNŲ

Iliustruotas savaitraštis „Ahora" pereitos savaitės laidoje pasipuošė vienos Indijos gyventojos paveikslu, kuri dar nesulaukusi nė pilnų šešių metelių amžiaus, pagimdė du kilus sveriantį sūnų, kuris puikiai auga. Ta žinia pasauliui buvo paskelbta ir per radio.

— **Meksikon** iš Prancūzijos atplaukia 1.800 Ispanijos pabėgėlių, vyrų, moterų ir vaikų. Jie plaukia laivu „Sinaia".

— **Lenkijos** spauda, 12 - 5 - 39 minėdama 4 metų sukaktuves nuo Pilsudskio mirties sako, kad Lenkija dabar tokia stipri, kaip tas dzūkiškas jų maršalas norėjo.

— **Vokietijos** ambasadorius von Papenas iš Turkijos atvyko Berlynan. Jis guodžiasi Hitleriui, del ko jis nesugebėjo sulaikyt Turkiją nuo susitarimo su anglais.

ISPANIJOS LIAUDIS TEBETĘSIA IŠSILAISVINIMO KOVĄ

Nors Ispanijos fašistai, su pagalba Romos ir Berlyno, lai kinai nugalėjo Ispanijos liaudį ir 19 - 5 - 39 Madride suruošė „pergalės paradą, bet liaudies pasipiktinimas Franko diktatūra kas kart vis labiau bręsta.

Nuo Gegužės Pirmosios liaudies vienybė pradėjo reikštis visoje Ispanijoje. Visos darbininkų organizacijos, nepaisant persekiojimų, spausdina ir skleidžia atsišaukimus, raginančius liaudį budėti.

Katalunija, Euzkadi ir Galicija tik laukia progos nuversti Musolinio samdinį Franką ir vėl naudotis tomis laisvėmis, kurias liaudis iškovojo. Diktatūra tatai jaučia, įtariamus darbininkų judėjimo vadus kalina ir tebesilaiko įsikibusi į romiškų bei berlyniškų okupantų šautuvus. Bet ateis laikas, kad Ispanijos liaudis vėl taps laisva!

BAŽNYTININKAI NORI IŠDRASKYTI 60.000 ISPANŲ ŠEIMYNŲ

Pilietinio Ispanijos karo metu, kuris prasidėjo Marokkoj sukilimu liepos 17, 1936 ir tęsėsi 2 metus ir 8 mėnesius, susituokė 60.000 porų vien respublikonų pusėje. Kadangi tos visos poros susituokė civiliniame registre, tat dabar, kunigų įprašytas diktatorius Frankas visoms toms poroms įsakė mėnesio bėgyje dar kartą paimti šliūbą bažnyčioje. Kas atsisakys nuo tų cirkininkiškų ceremonijų ir neneš pinigų kunigams, tuos Franko valdžia žiauriai baus. Grąsinimuose figuruoja šeimų išskirstymas.

— **Sovietų Rusijos** atstovas T. Sąjungoj kalbės ir Čekoslovakijos vardu.

— **„Vienybė"** 19 - 5 - 39 patalpino Argentinos lietuvių žodį Klaipėdos klausimu.

Lietuva Pasirašė Pr. Sutartį su Vokietija

ARGENTINA VĖL IMPORTUOS DAUG AUTOMOBILIŲ IŠ U. S. A.

Kadangi Argentina daugiau perka iš U. S. A., negu tai šaliai parduoda savo produktų, tat valiutų kontrolės komisijai susidarė devizų sunkumai. Taip 1935 m. Argentina iš U. S. A. vien automobilių importavo už $ 55.076.000, 1936 m. už $ 52.000.000, o 1937 m. pirkta už $ 108.881.000, t. y. daugiau, negu 1935 ir 1936 metais bendrai sudėjus.

Kadangi U. S. A. prezidentas Rooseveltas savo parlamente baigia pravesti planą pirkti daug Argentinos konservuotos mėsos U. S. A. kariuomenės ir jūrininkų maitinimui, tat užtikrinama, kad Argentina vėl galės importuoti daug automobilių iš U. S. A. ir jų konstrukcijos fabrikai čia turės daugiau darbo., negu kuomet nors anksčiau.

NAUJA LIETUVOS SUTARTIS SU VOKIETIJA

„La Prensa" 21 - 5 - 39 talpina platų United telegrafo pranešimą iš Berlyno, kuriame sakoma, kad Lietuvos u. r. ministeris J. Urbšys pasirašė su Vokietijos u. r. ministeriu von Ribbentropu naują prekybos sutartį tarpt tų dviejų valstybių.

Po sutarties pasirašymo von Ribbentropas iškėlė p. Urbšiui pietus. Be to, p. Urbšys turėjo pasikalbėjimą ir su Hitleriu.

Klaipėdos uoste lietuviams suteikta „neitralė zona", o kita zona lietuviams paskirta už 3 kilometrų nuo uosto į pietus.

— **Lietuvos** telegrafo agentūra „Elta" užginčina užsienių spaudoj pasirodžiusias žinias, būk buvę areštuoti tautininkų partijos viršininkai. Bet „Elta" neužginčina, kad pati tautininkų partija Černiaus — Raštikio vyriausybės tapo panaikinta.

IŠ PRANCŪZIJOS Į ČILĘ VYKŠ 1000 BUVUSIŲ LEALĖS ISPANIJOS KARIŲ

„A. L. Balso" Redakcija gauna visus F. O. A. R. E. (La Federación de Organismos de la Ayuda a los Refugiados Españoles) komunikatus, su kurių turiniu nuolat supažindiname skaitančiąją visuomenę. Paskutiniame komunikate pranešama, kad F. O. A. R. E. mananti mėnesio bėgyje surinkti tiek aukų, kad būt galima 1000 buvusių lealės Ispanijos karių iš Prancūzijos pergabenti į Čile. Aukos priimamos F. O. A. R. E. centre: c. Bme Mitre 745, Bs. Aires.

Per ten pat galima pasiūsti dovanų Prancūzijoje esantiem buvusiem lealės Ispanijos kariam. Paketo Nr. I kaina $ 10, o Nr. 2 $ 25. Pirmame baltiniai, muilas, etc., o antrame kostiumas, batai etc. Čia priimami pinigai ir oro paštu įsakoma Internacionaliniam Komitetui Paryžiuje, kuris juos ten nuperka ir pasiunčia į koncentracijos stovyklas jūsų nurodytam asmeniui.

Didžiuma Argentinos lietuvių, buvusių lealės Ispanijos karių, dar tebegyvena Paryžiuje, nes Lietuvos konsuliarinis skyrius Paryžiuje kol kas nesutiko jiems duoti vizų vykimui Lietuvon. Taipgi yra žinoma, kad 6 Argentinos lietuviai Ispanijoje padėjo savo gyvybę kovoje už demokratiją. Buvusis „Dabarties" redaktorius Pranas Ulevičius jau prieš porą mėnesių iš Paryžiaus išvyko Kubon ir dabar tebegyvena Habanos mieste.

— **Berlyne** 22 - 5 - 39 tarp Ciano ir Hitlerio tapo pasirašyta karo sutartis tarp Italijos ir Vokietijos.

— **Albanjios** karalius Zogu I pasiuntė Tautų Sąjungai protestą prieš italus, okupavusius Albaniją.

JONINIŲ NAKTIES IŠKILMĖS SU MENIŠKA PROGRAMA ĮVYKS „JOSE VERDI" TEATRE BIRŽELIO 24, 1939. RUOŠKITĖS!

ARGENTINOS LIETUVIŲ
BALSAS
Bs. Aires, Gegužės 24 d., 1939

VIDA DOMESTICA APIE LIETUVOS MENĄ

Brazilijos sostinės Rio de Janeiro žurnalas „Vida Domestica" savo Nr. 253, už balandį, 1939, 78 ir 79 puslapius pašvenčia gražioms lietuvių liaudies meno iliustracijoms, senoviškos bei moderniškos Lietuvos statybos pavyzdžiams. Paaiškinimai su įvadu parašyti p-lės Diosquerida Cunha, kuri, rodos, mokytojauja vienoje Sao Paulo lietuvių mokykloje.

Gražus straipsnis gražiame (176 puslapių, ant liuksusinio popierio, gausiai iliustruotas) žurnale daro gražią propagandą geram lietuvio vardui Brazilijoje.

FAŠIZMO PRIEŽASTYS

Kas kliudo demokratijai, tas gelbsti fašizmui. Tie kurie šmeižė ir niekino demokratus yra fašizmo tarnai, nors ir kas žin kokiu kairumu besidangstytų. Buvusieji Griniaus šmeižikai tik dabar susipranta...

Apie vokiškąjį fašizmą kalba Wilhelm Sollman, žymus socialdemokratų veikėjas, buvęs v. r. ministeriu Weimaro respublikos laikais, dabar gyvenąs U. S. A. teritorijoje. Darydamos jo pareiškimų analizą „Naujienos" sako:

„Visur, kur fašizmas pergalėjo, jį rėmė armijos vadovybė. Jeigu Vokietijos „reichswehro" generolai būtų pasipriešinę, prezidentas Hindenburgas niekuomet nebūtų Hitlerio paskyręs kancleriu.

Bet prieš tai, kai fašizmas paima valdžią į savo rankas, jisai jau būna pasidaręs platus masinis judėjimas. Iš kotos masės susideda? Žinoma, ne iš kapitalistų. Kapitalistai, tiesa, dažnai tokį judėjimą finansuoja, bet masės ateina iš liaudies — smulkių miesčionių sodžiaus jaunimo, bedarbių darbininkų, buvusių kareivių, ir t. t.

Kodėl tos masės dedasi prie fašistų? Todėl, kad jos nesupranta demokratijos idėjų arba nemoka pavartoti demokratijos priemonių savo reikalams apginti. Jos patiki, kad jas „išvaduos" koks nors „vadas".

Vokietijoje fašizmui buvo palengvintas darbas tuo, kad komunistai suskaldė organizuotą darbininkų judėjimą ir žymiai jo daliai įskiepijo mintį, kad „proletariškas diktatorius" išgelbės darbininkus nuo kapitalizmo. Šita komunistų suklaidinta ir sufanatizuota darbininkų dalis kovojo prieš demokratiją tokiu pat atkaklumu, kaip ir fašistai — ir demokratija neatsilaikė.

Taigi svarbiausias ginklas kovoje prieš fašizmą demokratinėse šalyse yra masių švietimas".

IRGI „DRAUGAI"

Vilniaus miesto storastijos įsakymu šių metų bėgyje jau sukonfiskuota keli numeriai „Vilniaus Žodžio" ir pora numerių Vilniuje einančio „Aïdo".

Konfiskuojama už tai, kad teisingai pakalbama apie lenkų okupuotą lietuvišką Vilniją.

Vienok frakuoti Varšuvos ponai pučia mums dūmus į akis, veidmainingai kartodami, būk lenkai yra lietuvių draugai.

ALKOHOLIS LIETUVOJ

Dr. Prof. J. Bagdono redaguojamas žurnalas „Blaivybė ir Sveikata" numery 19 – 20 talpina medicinos kandidato S. Čemeškos straipsnį —Kiek pagaminta alkoholinių gėrimų per 1938 metus.

Pasirodo, kad visi Lietuvos degtindariai pernai slaptai pagamino apie pusketvirto milijono litrų „naminės". Bet valdžios monopolis daug daugiau to „trūnko" pagamino „piliečių sveikatingumui palaikyti" ir iždą papildyti. Kas pagaminama, tas ir išgeriama. O girtavimas sulaiko piliečius nuo organizuotumo ir nuo kultūrinio progreso.

Degtinės pernai viešieji Lietuvos bravorai pagamino: 38 laipsnių — 5.092.120 litrų, 45 laipsnių — 529.487 litrus, 95 laipsnių — 376.255 litrus. Viso per metą 5.997.862 litrus. Taigi daugiau negu po porą litrų degtinės dideliems ir mažiems piliečiams!

Be to, vyno pagaminta 631.-300 litrų. (1837 m. 856.200 1936 m. 679.400 litrų).

O alučio Lietuvos žmonės (be naminio) išgėrė: 1936 metais 7.290,3, 1937 m. — 14.165,4 ir 1938 — 22.213,4 tūkstantlitrių!

Taigi girtuokliavimo srityje Lietuvos piliečių „progresas" šuoliais varomas pirmyn!

DUBELTAVOS DAVATKOS

„La Prensa" 13 - 5 - 39 talpina United telegramą iš Maskvos, kurioje sakoma, kad vykstančiame ateistų (bedievių) organizacijų kongrese pirmininkas Jaroslavskis pareiškė, kad Sovietų Rusijoje dar tebėra 30 milijonų kovotojų už religiją.

Jaroslavskis apgailestavo, kad ne vien seni vyrai ir senos moterys tebevaikščioja į cerkves, bet stebėjosi, kad jauni komunistinių organizacijų nariai tebėra prisirišę prie popų.

Reiškia yra žmonių, kurie viena ranka sveikina Staliną, o kita žegnojasi.

SMERKIA BIUROKRATIJĄ

Del naujai sudarytos valdiškos Lietuvos Ūkio Tarybos dienraštis „Naujienos" 5 - 4 - 39 editoriale sako:

„Iš Kauno pranešama, kad vyriausybė nutarė įsteigti Ūkio Tarybą. Jos uždavinys būsiąs sudaryti „vieningą visam tautos ūkiui veikimo planą". ir nustatyti „gaires, kuria kryptimi turės eiti ekonominė bei administracinė pažanga".

Iš šitų pranešimo žodžių mes nedaug ką patiriame apie tos įstaigos tikslus. Lietuva juk visą laiką turėjo Žemės Ūkio miniteriją — tai kodėl ta ministerija negalėjo daryti „vieningą planą" ūkiui ir statyti „gaires" ekonominei pažangai?

Daugiau įstaigų, daugiau kanceliarijų; daugiau kanceliarijų, daugiau valdininkų ir raštininkų — daugiau biurokratijos".

STAIGUS PASIKEITIMAS

Dar visiškai neseniai skaitėme tam tikros srovės spaudoj ir girdėjome jų oratorius šaukiant, kad Lietuvai nereikalinga nepriklausomybė. Girdi tie, kurie kovoja už nepriklausomą Lietuvą yra alginės vergijos tvarkos palaikytojai, bur žujų, bankininkų ir kunigų bei fašistų draugai.

Visiems Lietuvos liaudies draugams, visiems demokratinės visuomenės veikėjams, visiems nuoširdiems nepriklausomos Lietuvos draugams tekdavo labai daug nukentėti nuo tų neva kairiųjų sektantų.

Bet dabar viskas staigiai pasikeitė. Jų spauda ir kalbėtojai tik ir šaukia už Lietuvos nepriklausomybę, nors ten tebeveikia alginė vergija ir visa tai kas ir pirmiau ten buvo.

Matomai įsakymas iš Kremliaus privertė juos bučiuoti tai, ant ko pirmiau spiaudydavo.

VALERIJONAS SLAVEKAS

Pulkininko Valerijono Slaveko vardas buvo žinomas ne vien Lenkijoje, bet ir už jos ribų. Mat Slavekas buvo dešinėji Pilsudskio ranka, kelis kartus pirmininkavo ministerių kabinetui ir seimui.

Lenkijoje siaučiančių politinių intrigų įtakoje, Slavekas savo gyvenimą baigė labai tragingai: 2 - 4 - 39 revolverio šūviu galvon Slavekas nusižudė. 5 4 - 39 tapo palaidotas Varšuvos kariškuose kapuose.

Parašykite apie atsitikimus iš Jūsų kolonijos.

LIETUVOJE

D. RŪMUOSE UŽSIREGISTRAVO APIE 500 KLAIPĖDIEČIŲ DARBININKŲ

Ligi šiol Darbo Rūmuose yra užregistruoti 248 eiliniai klaipėdiečiai darbininkai ir 149 amatininkai: staliai, šaltkalviai, audėjai, siuvėjai ir kt. Darbu aprūpinti ligi šiol tepavyko tik apie 90 klaipėdiečių. Daugiausia darbo gavo amatininkai, o iš eilinių darbininkų — tarnaitės, kurių pareikalavimas yra didelis. Be to, šiomis dienomis tikimasi darbu aprūpinti apie 150 tekstilininkų, nes Kučinsko — Pebedinsko tekstilės fabrikas Plungėje įveda trečią darbininkų pamainą.

K. PETRAUSKAS Į J. A. V. VYKS TIK RUDENĮ

Šiomis dienomis iš J. A. V. gautas pranešimas, kad J. A. V. gegužės mėn. visos operos uždaromos ir pradedamos vasaros atostogos, todėl numatytiems kaip tik tuo metu K. Petrausko koncertams J. A. V. laikas yra nepatogus.

Dabar, kaip tenka patirti, K. Petrauskas savo kelionę į J. A. V. atideda ligi rudens. Ten išvyks tik apie rugsėjo pabaigą. Jis dainuos Čikagos operoje ir duos dešimt koncertų didesnėse Amerikos lietuvių kolonijose New Yorke, Čikagoje ir kt.

VDV PERĖJO VIDAUS REIKALŲ MINISTERIO ŽINION

Nuo bal. 12 d. Visuomeninio darbo vadyba, Ministerio pirmininko paliepimu, perėjo Vidaus reikalų ministerio žinion. V. Radiofonas liko min. pirmininko priklausomybėje.

— **„K. W."** rašo, kad žydų spaudos žiniomis jie Klaipėdoje netekę 100 mil. litų turto.

PARUOŠTAS ŽEMĖS ŪKIO STATYBOS ĮSTATYMAS

Seniai keliamas klausimas nauju įstatymu sutvarkyti žemės ūkio statybą. Tuo tikslu buvo paruošti įstatymo projektai, bet jų galutinis priėmimas kelis kartus atidėtas. Dabar Ministerija paruošė naują žemės ūkio statybos įstatymo projektą, ministras jį pasirašė ir pasiuntė Ministrų Tarybai svarstyti.

— **Paskutiniųjų** metų statistiniai duomenys apie nušautus gyvulius valstybiniuose miškuose rodo, kad šernų buvo nušauta 1936 - 7 metų medžioklės sezone — 31 ir 1937 - 8 metų medžioklės sezone — 43. Šernų padarytieji ūkininkams ventojams nuostoliai 1937 m. tesiekė vos kelių, o 1938 m. jau kelioliką tūkstančių litų. Šernų padarytieji ūkininqams nuostoliai atlyginami iš medžioklės fondo.

UŽVEISIAMI SIGAIS DZŪKIJOS EŽERAI

Šiomis dienomis iš Lenkijos buvo atgabenta 200 tūkst. sigų perų, kuriuos Lenkijoje buvo užsakęs Miškų Departamento vandenų skyrius mūsų ežerų žuviningumui pakelti. Šie sigų perai buvo įleisti į Dzūkijos ežerus. Norima, kad ši vertinga žuvų veislė paplistų Dzūkijos ežeruose. Be to, gegužės mėnesio pabaigoje iš Lenkijos bus atgabenta sterkų perų, kuriais numatoma užveisti Dusetų ežerą, Zarasų apskrityje. Tiek sigai, tiek ir sterkai yra brangi žuvis ir veisimosi sąlygos mūsų ežeruose šioms žuvims yra geros.

MUŠTYNĖS SU AUKOMIS BAISIOGALOJE

Pirmą Velykų dieną Baisiogaloje buvo labai smarkios muštynės, kurių metu papiautas psichiniai nenormalus Bronius Rimša, 26 metų amž., ir labai sunkiai sužalotas Aleksandravičius su sūnum.

Įtariamieji Petras ir Povilas Saugai areštuoti.

BIRŽELIO MĖN. PRASIDĖS ORO SUSISIEKIMAS TARP KAUNO IR PALANGOS

Kaip žinoma, keleivinis lėktuvas jau yra nupirktas ir šiemet birželio mėnesį prasidės oro susisiekimas tarp Kauno ir Palangos.

Lėktuvas vežios keleivius, korespondenciją ir laikraščius.

Sezoninė lėktuvo sąmata per 30 tūkst. 600 Lt. Sezonas tęsis tris mėnesius.

SUMAŽINAMAS MINISTERIŲ ATLYGINIMAS

Ministerių taryba savo bal. mėn. 11 d. posėdyje priėmė ministerių ir valst. kotrolieriaus atlyginimo įstatymo pakeitimo projektą, kuriuo jų atlyginimas sumažinamas 10 nuošimčių.

NAUJAS LAIKRAŠTIS

Rašytoja — vertėja Žagrakalienė vietoj iki šiol ėjusio Zarasuose jaunimo „Skudučių" žurnalo pradėjo leisti naują moksleivėms mergaitėms — „Savu keliu". Žurnalas eis kas du mėnesiu ir jo pirmasis numeris jau išėjo.

RADO NEGYVĄ INSTRUKTORIŲ

Kovo 25 d. 15, 30 val. „Berlyno" viešbuty, kambaryje Nr. 22 rastas negyvas Pienocentro sąskaitybos instruktorius Liaudanskas Pranas, 34 m. amž. Jis atvyko į Šiaulius dar vasario m. 24 d. ir čia revizavo Šiaulių pieno perd. bendrovę. Viešbučio tarnautojai pasakoja, kad L. kovo 24 d. grįžo į savo kambarį apie vidurnaktį. Kai kitą dieną reikėjo pakūrenti jo kambary krosnį ir per visą dieną nesulaukta svečio keliant, buvo pakviesta policija, kuri įsilaužė į kambarį ir rado L. negyvą. Smurto žymių nėra. Mirties priežastis aiškinama.

KAIP IŠAUGO ŪKININKŲ ĮSISKOLINIMAS

Agr. S. Klimas „L. Ž." įdomiai vaizdavo ūkininkų įsiskolinimo išaugimą. Ūkininko valiuta jis paima rugius, lygina jų kainas ir randa, kad, sakysim, 1926 metais pasiskolinęs 10 tūkst. litu ūkininkas buvo skolingas 409 centnerius rugių (tada rugių kaina buvo 26 Lt. 50 ct.,). 1930 m. rugiu kainai kritus iki 8 Lt. 34 ct. ūkininko skola 10 tūkst. litų pavirto 1199 centnerių rugių skola.

Aišku, sako agr. S. Klimas, kad ūkininkui tenka grąžinti beveik triskart tiek, kiek jis buvo pasiskolinęs.

DR. ALEKNA VARŠUVOJE

Lietuvos Raud. Kryžiaus pirmininkas Dr. Jurgis Alekna išvyko Varšuvon padaryti revizitą Lenkijos Raud. Kryžiaus pirmininkui senatoriui A. Osinskiui, kuris praeitą vasarą lankėsi Lietuvoje ir vizitavo Lietuvos Raud. Kryžių.

LIETUVIAI DARBININKAI NENORI PASILIKTI KLAIPĖDOJE

Klaipėdos krašto ekonominiai reikalai, kaip pasirodo, pasunkėjo. Kaip žinoma, ten likę lietuviai darbininkai nieku būdu neišleidžiami į Lietuvą, tačiau del nepaprastai pasunkėjusių gyvenimo sąlygų ir niekinančio vokietininkų elgesio lietuviai darbininkai net su šeimomis bėgte bėga per žaliąją sieną. Ir prieš pat Velykas yra nemaža atbėgusių iš Klaipėdos krašto lietuvių darbininkų. Atbėgę pasakoja, kad iš visų Klaipėdos darbininkų vokiečių valdžios organai atrinko tik vokietininkus ir juos nusiuntė į gerai apmokamus fortifikacijos darbus.

Lietuvių darbininkų žmonos ir šeimos nariai buvo surengę demonstraciją prieš direktoriją, kad išleistų atgal į Lietuvą, tačiau policija demonstraciją išvaikė.

KUN. POVILUI JAKUI GRĄŽINTOS VISOS TEISĖS

Del savo straipsnio apie krikščionybės nuopelnus Lietuvai, kun. Jakas buvo suėjęs į konfliktą su dvasine vyresnybe. Del to kun. Jakas buvo nustojęs laikyti mišias ir perėjo tarnauti į Visuomeninio darbo vadybą.

Teko sužinoti, kad kun. Jako byla neseniai iš Romos grąžinta su išvadomis, kad kun. Jako rašiniuose nieko nesą nesuderinama su krikščionybės dogmomis ir bažnyčios mokslu, tik formaliai kun. Jakas turįs išlyginti nesklandumus kilusius su vietos bažnytine vyresnybe.

Taigi, dabar kun. Jakas vėl įsivilko į kunigiškus drabužius ir pradėjo laikyti mišias.

— **Pasitraukia** „Jaun. Kartos" red. Pov. Razma. Vietoj jo redaktorium numatomas V. Rastenis.

VALSTYBĖS IŽDO PAJAMOS IR IŠLAIDOS PER 1939 M. PIRMĄJĮ METŲ KETVIRTĮ

Valstybės iždas per pirmąjį šių metų ketvirtį pajamų gavo 73.360.300 Lt. Praėjusiais m. per tą patį laikotarpį Vals. iždas pajamų turėjo 71.742.-900 Lt. Tokiu būdu šiais metais pirmajame metų ketvirtyje Valstybės iždo pajamos buvo didesnės 2,2%, kaip 1938. tuo pat laiku. Išlaidų šių metų pirmąjame ketvirtyje Vals. iždas turėjo 69.578.100 Lt., o 1938 m. tuo pat laiku — 67.-489.500 Lt.

LENKAI PASTATYSIĄ FILMŲ LIETUVIŲ LENKŲ KALBA

Lenkų kino žurnalas „Film" rašo, kad kilęs sumanymas parengti filmas lenkų — lietuvių kalba, nes lenkų gamybos filmos Lietuvoje turinčios gerą pasisekimą.

— **Kauno S. D. Kalėjime** 1V. 10 d. 8 val. ryto, mirė polit. kalinė Uršulė Lisienė - Petronytė.

DR. PAJAUJIS GRĮŽO Į KAUNĄ

Į Kauną sugrįžo iš Klaipėdos dr. Pajaujis, Prapuolenis, Glemža ir kiti aktyvistų veikėjai. Dr. Pajaujis nori atgauti tarnybą Prekybos institute, kuris netrukus pradės veikti Kaune.

ĮVAIRIŲ VALSTYBIŲ ORO JĖGOS

Vienas anglų laikraštis apskaičiuoja antiagresijos fronto ir ašies oro pajėgas. Štai tie įdomūs skaičiai. Anglija turi 7100 lėktuvų, Prancūzija 2700 lėktuvų, Rusija 5000, Lenkija 1500, Rumunaija 600, Graikija 300, Turkija 500 lėktuvų. Kitoj pusėj: Vokietija 9800 lėktuvų, Italija 4000, Japonija 3100.

Gamyba taikos metu antiagresijos fronte — 700 lėktuvų per mėnesį, o kitoje pusėje — karo meto tempu — 900.

„Argentinos Lietuvių Balse" visuomet rasite žinių iš visų Lietuvos apskričių, valsčių ir kaimų

SAUGOK SAVO TURTĄ

Pavesdamas mums savo

INDĖLIUS TAUPOMOJOJ KASOJ
PERSIUNTIMĄ PINIGŲ SAVO NAMIŠKIAMS
PIRKIMĄ LAIVAKORČIŲ Į LIETUVĄ
IR ATSIKVIETIMUI IŠ TEN,

nes Tamstos nuolatinis draugas bankas teikia Tamstai kaip ir visuomet

PALANKIAUSIAS SĄLYGAS

Lietuvių Skyrius

BANCO HOLANDÉS UNIDO

Buenos Aires Skyrius

Generalinė Direkcija: Amsterdam (Olandija)

Central. Įstaiga Bs. Aires: Bme. Mitre 234 kamp. 25 de Mayo

Agencija Buenos Aires: Corrientes 1900 kamp. Rio Bamba

RADIO-GERIAUSIAS DRAUGAS!

NEMĖTYKITE SAVO PINIGŲ MOKĖDAMI UŽ RADIO APARATUS AUKŠTAS KAINAS, PAKELTAS BRANGIAIS SKELBIMAIS, NEI NESILEISKITE BŪTI SUVADŽIOTAIS „MAGIŠKAIS" ŽODŽIAIS

Siūlome Jums užeiti į mūsų namus — AVENIDA SAN MARTIN 4650,— kur galėsite pasiklausyti mūsų fabrikacijos aparatų ir nusipirkę džiaugsitės, kad padabinate savo namų židinį puikiausiu mūsų išdirbimo aparatu, kurį galėsite išmokėti lengvomis mėnesinėmis kvotomis

DĖMESIO!

Aparatų konstrukcijai naudotos medžiagos nevartojame! Pareikalaukite, atvešime aparatą pademonstruot į Jūsų namus. PATAISOME IR ATNAUJINAME. Konstruktuojam tik I-mos rūšies medžiagą. lyg klijentų reikalavimo.

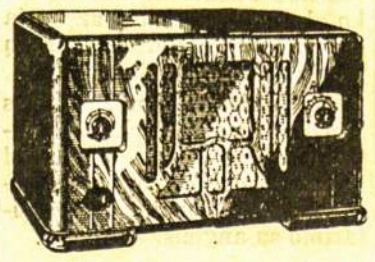

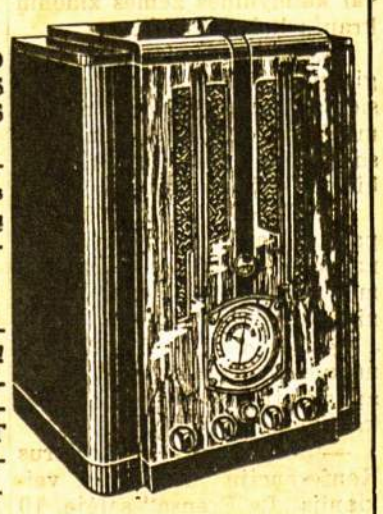

LUIS KROMPALCAS

Av. San Martin 4650 — Buenos Aires

Agr. Br. Laukšas.

SUSIRŪPINKIM SAVĄJA INTELIGENTIJA

Brazilijoj, Urugvajuj ir Argentinoje

SPECIALIAI „ARGENTINOS LIETUVIŲ BALSUI"

Sugadinti Lietuvos bernai, apie kuriuos kalbama.

Kiekvienas sekantis lietuvišką spaudą, arba aplankęs Lietuvą žino, kad ten yra nemažas skaičius „bedarbių inteligentų" arba taip vad. „sugadintų bernų", daugiausia proletariškos kilmės. Tie nelaimingi žmonės pakliuvo tokion padėtin dalinai del neturto,, dalinai del visų Lietuvos vyriausybių nevykusios švietimo politikos ir dalinai del apsileidimų, blogos valios ir pan.

Gimnazijos baigimas nereiškia mokslo įsigijimą

Atgimus Lietuvai ir jos gyventojams apsikrėtus švietimo si karštlige mokyklų nuolat stigo. Jaunimas, ypač neturtin gesnis, stojo į artimiausias mokyklas kur mažiau kainavo. Apie specialybę nebuvo galvojama, svarbu, kad tik „baigti mokslą" t. y. keletą klasių gim nazijos. Niekas tada negalvojo, kad žmogus baigdamas gimnaziją nebaigia, bet tik pradeda mokslą, nes gimnazija padaro žmogų tik raštingu ir atidaro duris į universitetą kurį baigus žmogus skaitosi „mokslą baigusiu" savos rūšies specialistu. Kurie negalėjo pasiekti universiteto stojo į įvairias specialias mokyklas ir tapo savos rūšies specai, bet, kuriems likimas neleido iki to dasikasti liko pusiaukely kaip žmonės be amato lygūs beraščiui bernui. Prie tos kategorijos žmonių galima priskirti ir tuos savamokslius, kurie del lėšų stokos ar pervėlyvo amžiaus (Did. karo aukos) negalėjo mokyklų lankyti, bet visvien savo jėgomis ir kitų padedami pasiekė tam tikro išsilavinimo laipsnio. Visi iš tos kategorijos žmonės Lietuvoj yra pašiepiami kaipo „sugadinti bernai". Ypač neapkenčia jų ūkininkai, už tai kad jie neina bernauti. Deja, kiekvienas apsisšvietęs žmogus lengvai apskaičiuoja, kad uždirbdamas per metus 200 -- 300 litų ir rūpestingai taupydamas senatvės sau neužtikrins, o tik išsimaitinti galima ir be bernavimo. Tų išskaičiavimų vedini tie inteligentai -- bedarbiai susigrūdo į miestus lengvesnio darbo ieškodami. Lengvabūdžiai šliejosi prie pelningų polit. organizacijų išnuomodami ne savo raumenis, bet pažiūras. Gi tie, kurie savo „aš" vertina aukščiau už litą dalimi tapo laikraščių žiurkėmis, dalimi užpildė koncentracijos stovyklas ir dalimi emigravo užjūrin. Ši pastaroji dalis kaip tik mums labiausia turėtų rūpėti, nes ji gyvena tarpe mūsų, ir savo energija ir žiniomis gali nemažai mums patarnauti. Tuolabiau, kad emigracija iš Lietuvos nuolat apribojama t. y. naujų kūrybinių jėgų pribuvimas trukdomas nuolat rodo tendencijos mažėti, o savo čia mes nesugebame užtenkamai įsigyti nežiūrint, kad tamtikras skaičius mūsų tautiečių ir lanko aukštesnes vietos mokyklas.

Kandidatai į aukštas vietas Plunksnos talkininkai

Baigiantieji čionykštes mokyklas lietuviai mums yra daugiau kaipo pažiba, arba pasididžiavimas, negu veikėjai todėl, kad žmogus baigęs atatinkamą specialybę yra tiek garbės, tiek materialinių sumetimų gundomas veržtis aukštyn į daktaratus, į direktorių kedes ir t. t., o tuo pat toks žmogus neturi užtenkamai nei laiko, nei energijos prie mūsų veiklos prisidėti. Tai yra visai normalu, nes laikas ir energija turi savo ribas, o žmogus po daugelio metų mokyklinio vargo ieško sau atpildo ir poilsio patogiame aukšto valdininko ar tarnautojo gyvenime. Mums svarbu, kad tie žmonės nuo mūsų visai nesišalintų, kad su mumis palaikytų ryšius ir reikalui esant savo svariu žodžiu ar žygiu galėtų mums patarnauti. Ir kuo jie užims aukštes nes vietas, tuo mums naudingiau.

Betgi mums nemažiau svarbu yra turėti, kad ir mažo mokslo, bet energingų kolonijos veikėjų, pigių plunksnos žmonių, kurie sugebėtų dar labiau pagyvinti mūsų spaudos veiklą, dar labiau įneštų vienybės į mūsų tarpą. Tokių žmonių atrodo mes turim nemažai savo tarpe, deja, dalis jų bijodami sunkaus fabriko darbo parsisamdė Dulr'ui taxi — veikėjais verčiasi (užimti) „aukštąja tautiška politika" nieko gero mums nežadančia. Kiti klaikinėja po dykumas ieškodami nepadėtų deimantų. Dalis gi, nenorinti prekiauti nusistatymu, skursta pasitraukusi nuošalin arba baigia gyvenimą savižudybėm.

Lietuvoj tos rūšies žmonių gyvenimas ir likimas dar liūdnesnis. Jį labai vaizdžiai apdainuoja vargo žmonių poeta Vladas Šaulys sakydamas:

Kitaip aš čia visai nusidėvėsiu
Kaip švarkas berno ant pečių
Ir gatvės rištake kaip sliekas išsitiesiu
Prie krūvos mėšlų dvokiančių.

Pasakyta riebiai, bet vaizdingai.

(Pabaiga sekančiam Nr.)

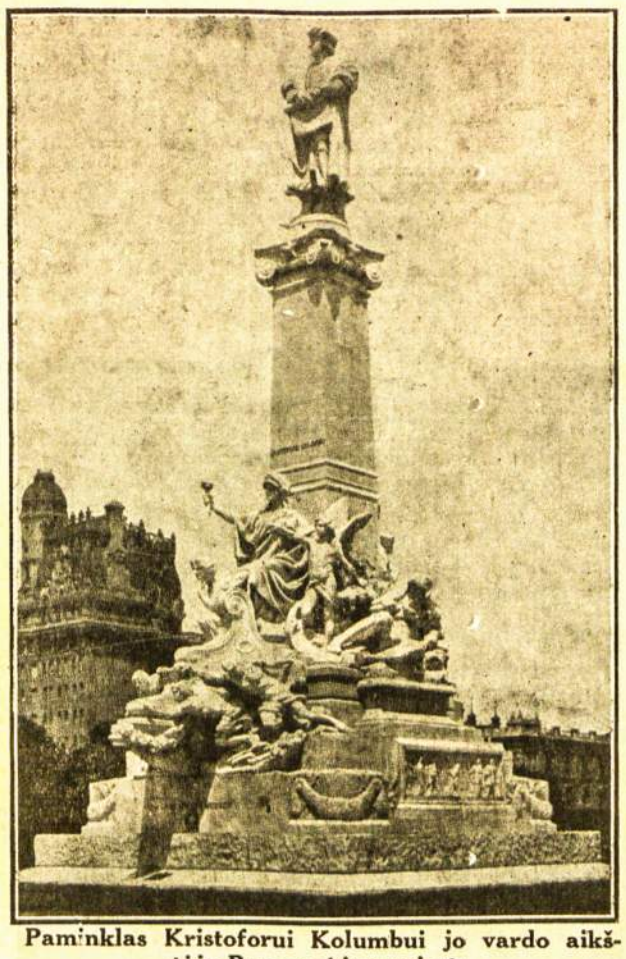

Paminklas Kristoforui Kolumbui jo vardo aikštėje Buenos Aires mieste.

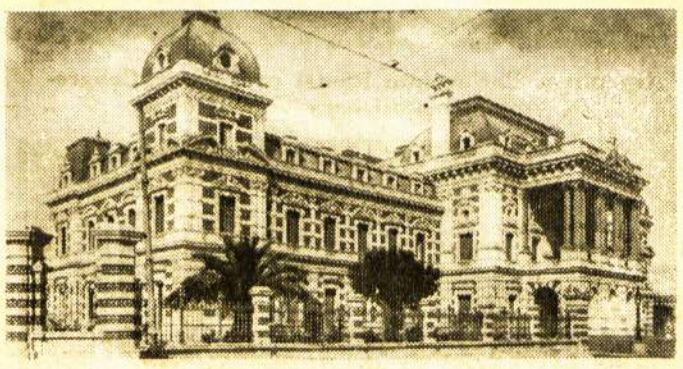

Apart moderniškos statybos, Bs. As. mieste yra gražių ir senesnės statybos namų, kurių vieną čia matome.

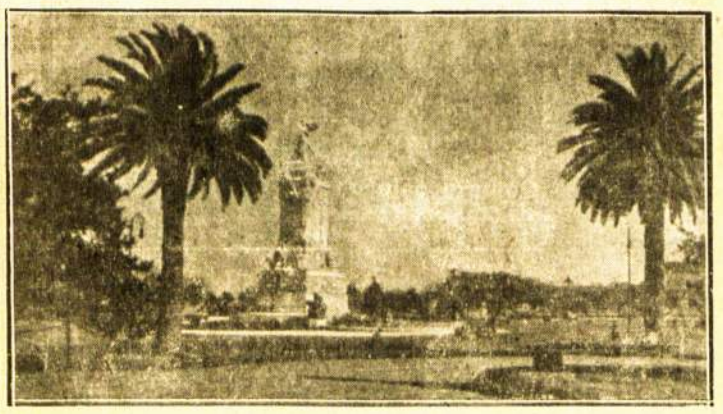

Ispanų paminklas gražiame Buenos Aires miesto rajone Palermo, kuriame gyvena nemažas skaičius ir lietuvių.

KAUNO VIKARO PAMOKSLAS

— Vadinamu sakunt, brangieji, aš jums šiandien pakalbėsiu apie visus ir dar kai kuriuos dalykėlius lotyniškai, tai bus de oninibus quibusdam rebus. Jūs žinot, kad aš galėčiau vadinamu sakunt, būti klebonu, aš esu buvęs jau klebonu, bet aš nemėgstu apie karvės uodegą sukinėtis.

Vikaras pamokslus pildavo nesiruošęs, todėl jis greit peršoko prie kito dalyko:

— Dabar aš jums, gerbiamieji, pakalbėsiu apie meilę. Meilė tai yra didelis traukimas. Ir didžiausia kančia bus po smerčio, kai dūšia ilgėsis ir norės susivienyti, vadinamu sakunt, su Dievu. Atsimenat, vadinamu sakunt, jaunas dienas, su kokia jėga veržėmės prie mergaitės, vadinamu sakunt, prie to paprasto mėsos gabalėlio, kuris dažnai visokiom ligom apsikrėtęs, vadinamu sakunt, ir greit supus, ir susmirs. Aš žinau, vadinamu sakunt, kad jums kartais nepatinka. Sakot, kunigas per liaudiškai išsireiškia, bet, kunigas brangieji, tokia mano prigimtis, vadinamu sakunt. A, ko jūs, kaip gyvuliai neraliuoti bėgat iš bažnyčios, užpakalius altoriui parodydami, ko bėgat kaip biesukai, kryžių išvydę. A, vadinamu sakunt, mano dūšia čia, mano dūšia į jus kalba. Klausykit, aš dar nepabaigiau!

— Tai ką, parapijiečiai, žadat pasitaisyti ar ne, arba aš jus velniais užpiudysiu, — tęsė kungėlis. — O ko jūs ten kaip gyvatės, liežuvius iškišusios slankiojat pasieniais,— sušuko jis, pamatęs davatkų būrį, kurių nesvietiškai nekentė.

— Ko jums reikia, peklos vištos?

Tai pasakęs, jis trenkė kumščiu į sakyklos krantą ir, pasakęs „amen", nusileido laiptais žemyn.

— Išbalsit jūs dar kaip klebono nugara, — pasakė jis, eidamas pro davatkas, kurios išsigandusios drebėjo pasieny.

Benis — Kuntaplis.

GENIOL
ES MEJOR Y ES ARGENTINO

M. Šarūnas.

IŠ ARGENTINOS ISTORIJOS LAPŲ

(GEGUŽĖS 25 PROGA)

SPECIALIAI „ARGENTINOS LIETUVIŲ BALSUI"

Kiekvienos valdžios, kaip ji besivadintų ir kokių idėjų beprisilaikytų, svarbiausia ypatybė: skaityti save neklystančia, visa žinančia ir viską numatančia.

Kiekvienas pasiūlymas iš šalies, nors būtų išmintingiausias ir sveikiausias turi būti skaitomas valdžios įžeidimu ir kišimusi ne į savo reikalus, noras kompromituoti valdžią gyventojų akyse.

Panašiai galvojo aštuonioliktame bei devynioliktame šimtmetyje Ispanija santykyje su Lotynų Amerika, kuri buvo jos kolonija. Ispanijos valdžia buvo įsitikinus, jog menkiausias Lotynų Amerikos galvojimas apie laisvesnį gyvenimą yra revoliucinė mintis, kurią reikia visu griežtumu pasmerkti ir persekioti, nes tai valstybinis išdavimas, pirmas žingsnis galutinai pasiliuosuoti iš „motinos" tėvynės globos.

Bet tuo pat laiku ta pati Ispanijos valdžia nieko nedarė, kad šioms idėjoms užkirstų kelią gerindama sava iniciatyva Lotynų Amerikos padėtį, kad tuo panaikintų priežastis toms revoliucinėms idėjoms kilti ir bujoti.

Priešingai, valdžia kiekvieną Lotynų Amerikos gyventojų prašymą skaitė savęs įžeidimu ir karštagalvių prasimanymu, dargi jei reforma būdavo pasiųlyta neužinteresuoto, pašalinio asmens, kartais jos pačios pasiųsto.

Visai neseniai spaudoje pasirodė paskutinės Ispanijos valdžios mokslinės ekspedicijos pilnas aprašymas. Ši mokslinė ekspedicija išvykus iš Cadiz uosto 1789 m. tą pat mėnesį, kuomet Paryžiaus gyventojai puolė ir sugriovė karališko absoliutizmo simbolį -- Bastiliją, be mokslinio tikslo, turėjo dar slaptą tikslą: sužinoti politinę Lotynų Amerikos dvasią ir gyventojų nusistatymą link Ispanijos valdžios.

Ekspedicijos vadu buvo paskirtas sicilietis, tarnavęs virš dvidešimt metų Ispanijos karo laivyne bei kovojęs jos laivyne prieš anglus bei prancūzus, don Alejandro Malaspina, kurį ypač gerai rekomendavo laivyno ministras Antonio Valdez.

Reikia pasakyti, jog Malespina ne tik buvo puikus jūreivis, bet ir nemenkas mokslininkas, aukšto išsilavinimo ir gan laisvų pažiūrų žmogus.

Bet nereikia galvoti, jog jis buvo revoliucionierius arba Lotynų Amerikos laisvės kovotojų šalininkas. Nieko panašaus, visi jo žingsniai, visos jo mintys pagrinde turėjo grynai Ispanijos valdžios interesus, bet jis nuo pačių valdovų skyrėsi tuo, jog nebijojo reformų ir skaitė jas būtinomis gyvenime, kuris nestovi vietoje; ir tas pelno, kuris spėja kartu su gyvenimu žengti, nes atsilikę turi netekti tų gėrybių, kurias gyvenimas užkariauja žengdamas pirmyn ir kuo pasinaudoja tie, kurie suskuba su gyvenimu kartu žengti.

Ir štai, kuomet ši mokslinė ekspedicija grįžo iš savo kelionės po penkių metų (1794 m) Ispanijon ir ekspedicijos vadas Malaspina pradėjo rašyti savo politinį, slaptą pranešimą Ispanijos valdžiai apie padėtį Lotynų Amerikoje, staiga buvo areštuotas ir įkalintas. Kažkas anksčiau, negu pranešimas buvo įteiktas, sužino, jog Malaspina savo pranešime abejoja ar gera dabartinė padėtis Lotynų Amerikoje, kuomet ji neturi jokių teisių ir kuomet valdovai neleidžia jai plėstis, žengti kartu su gyvenimu. Maža to, jis savo pranešime iškėlė mintį ar nebūtų geriau, kad Lotynų Amerikai būtų suteikta daugiau laisvės ir dargi savotiška nepriklausomybė, kad išvengus ateityje griežtos vietinių kovos prieš valdovus ir galutino atsiskyrimo nuo Ispanijos.

Bet valdžiai, ypač valdančiam luomui, tai buvo kenksminga ir šios minties, tik minties ir patarimo autorių, areštavo kartu su jo knygų leidėju vienuoliu Gil bei kunigaikštiene Madellana. Jo visa mokslinė medžiaga, kuri taip sunkiai buvo surinkta, žuvo, nes jei jis priešinosi valdžios nuomonei politiniu atžvilgiu, reiškia netinka ir jo mokslinė medžiaga.

Ir jeigu Ispanijos valdžia būtų tuomet paklausius Malaspinos, būtų gal išvengta tų kruvinų kovų, kurios vyko Lotynų Amerikoje del nepriklausomybės ir vietos gyvenimas būtų ėjęs kita vaga, daug laimingesne.

Bet valdžia tai paskaitė nuodėminga mintimi, nors praslinkus dešimčiai metų pats gyvenimas parodė, jog Malaspina neklydo ir ispanų valdžia turėjo ilgai kovoti prieš Lotynų Ameriką ir pagaliau pripažinti savo pralaimėjimą.

Gegužės 25 d. šventė turėtų būti pamoka visiems valdovams, kurie tikisi sulaikyti upelio tekmę, nors ir menką.

SKELBKITĖS „ARG. LIETUV. BALSE"

ARGENTINOS LIETUVIŲ BALSAS
Casilla de Correo 303, Bs. Aires.

Aš .....

(Skaitytojo vardas ir pavardė)

.....

(Skaitytojo adresas)

Pridedu $ 5,00, kuriuos užrašę mano prenumeratos sąskaiton, prašau prisiųst man Administracijos kvitą viršnurodytu adresu.

.....

(Skaitytojo parašas)

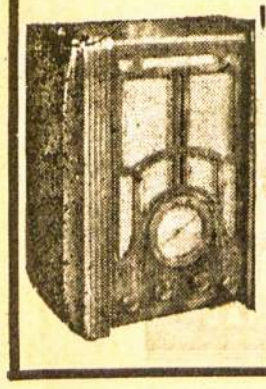

A. MUŠKETAS
Lietuvis radio technikas
Monaco 4423 (altura Sanabria 2700)
U. T. 50 -- 5948
Fabrikuoja radio aparatus nuo mažiausio iki didžiausio. Vietiniam pasiklausymui beveik veltui, o kas nori girdėt Vokietiją, Prancūziją, Rusiją, Angliją ir Ispaniją — trumpųjų bangų aparatą pastatau į namus. — Taipgi sutaisau ir atnaujinu visokios aparatus, o taipgi įvedu elektros instalacijas. Pirs negu kreipsitės kitur — pasiteiraukite čia.

Pirma Lietuviška Šoferių Akademija

Įteikia Federalinės Sostinės ir Provincijos registro knygutę be sumokėjimo iš anksto ir be studijavimo trafiko knygučių (guias) ir veltui suteikia darbą savo mokiniams, kurie to pageidauja.
PILNAS KURSAS $ 50.-
U. T. 21 - 0265
Calle VIEYTES 1789 (PUENTE BARRACAS) Bs. Aires.

Jei nori būti apžiūrėtas gero gydytojo, kreipkis pas
Dr. A. Godel
KUR BŪSI ASMENIAI JO PATIES PRIIMTAS.
Tikro ir greito gydymo specijalistas
BLENORRAGIJA - TRIPERIS
Gydomas naujausiais francūzų ir vok'ečių metodais
SIFILIS 606 - 914
Odos ir kraujo ligos
MOTERŲ LIGOS. Gimda ir nereguliarė menstruacijos. SPECIALISTAI šių ligų: ŠIRDIES, INKSTŲ KEPENŲ SKRANDIES, NERVŲ, REUMATIZMO.
"X" Spinduliai. — Diatermija. — Analizis.
Lietuviams pirmas patarimas veltui
Priėmimo valandos: nuo 9 iki 12 ir nuo 15 iki 20.
Calle Cangallo 1542. Buenos Aires

GRĮŽĘS KAUNAN GENEROLAS RAŠTIKIS PASAKOJA APIE LENKIJOS JĖGAS

Lenkijos valstybės plotas sudaro 400.000 kvadratinių kilometrų su 34 milijonais gyventojų. Bendros valstybės sienos sudaro per 6.000 kilometrų, iš jų apie 150 kilometrų jūros sienų, su Vokietija jos sienos ilgiausios ir šiandien, po visų pakeitimų sudaro per 2.500 kilometrų, su Lietuva — 525 kilometrus, su Rumunija — 350, su Dancigu — 121 ir su Latvija — 105 kilometrus. Lenkijos geležinkelių ilgis apie 20.000 kilometrų. Ji turi apie 28.000 auto mašinų.

Vyriausią karinio parengimo aparatą sudaro Tautinis Gynimo Komitetas, kuriam formaliai vadovauja prezidentas o faktiškai Rydz - Smigly. Į tą komitetą įeina krašto apsaugos, užsienių reikalų, vidaus reikalų, prekybos ir pramonės ministrai, o taip pat armijos administracinės valdybos viršininkas, generalinio štabo viršininkas ir du jo pavaduotojai.

Krašto apsaugos ministras turi du pavaduotojus. Pirmojo krašto apsaugos ministro pavaduotojo žinioje randasi pėstininkai, kavalerija, artilerija, aviacija, tiekimas, inžinerija, ryšiai, šarvuotos dalys, žandarmerija ir karo mokslų tyrimo institutas. Antram pavaduotojui paliktas ginklavimas, technika, intendantūra, sanitarija, teismai.

Vyriausio armijos inspektoriaus žinioje yra generalinis štabas. Generalinis štabas suskirstytas į keturis biurus: organizacijos ir mobilizacijos, žvalgybos, operacijų, tiekimo —transporto.

Sausumos kariuomenė.

Lenkijos armija su laivynu ir aviacija taikos metu sudaro apie 350.000 vyrų. Tarnybos laikas pėstininkams dveji metai. Visa Lenkijos teritorija suskirstyta į 10 karo apygardų. Kiekvienoj apygardoj stovi trys pėstininkų divizijos.

Taikos metu Lenkijos kariuomenę sudaro 30 pėstininkų divizijų, iš jų dvi divizijos kalnų tipo, viena kavalerijos divizija ir dvylika kavalerijos brigadų.

Lenkijos kariuomenės artileriją sudaro 31 pulkas divizijos artilerijos, du atskiri lengvieji divizijonai, 10 pulkų sunkiosios artilerijos, vienas pulkas ypatingai galingos artilerijos, vienas pulkas ir 6 divizijonai zenitinės artilerijos, 13 divizijonų nemotorizuotos artilerijos ir keturi šarvuotų traukinių divizijonai.

Lenkijos pėstininkai apginkluoti Mauserio tipo šautuvais 7,9 mm kalibru, rankiniu kulkosvydžiu „Browning" ir stakliniu kulkosvydžiu Maksim.

Lenkų divizijos artilerija turi 75 mm modernius Prancūzijos pabūklus ir 100 mm Škodos gaubicų.

Paskutiniu laiku Lenkija kreipia ypatingą dėmesį į savo kariuomenės motorizaciją ir mechanizaciją. Pėstininkų divizijom pasienio zonoje duoti motomechanizuoti būriai. Jie susideda iš dviejų grandinių lengvų šarvuotų automobilių, dviejų grandinių tankečių, vienos grandinės sunkesnio tipo šarvuotų automobilių ir vienos baterijos motorizuotos artilerijos. Be to, Lenkijoj suorganizuoti stambesni motorizuoti junginiai motomechanizuotos brigados, kurios susidaro iš dviejų tankų batalijonų, vieno batalijono motorizuotų pėstininkų, vieno lengvosios artilerijos batalijono, vieno priešlėktuvinės apsaugos divizijono, vienos priešlėktuvinės baterijos, vienos kuopos pionierių ir vienos kuopos ryšininkų.

Lenkų mišrių tankų vietoj įvestas vienas lengvas tipas — Wikers, 7 to, apginkluotas vienu pabūklu ir vienu kulkosvydžiu. Jo vidutinis greitis — 35 km. Šis tankas lengvai ima duobes iki 2 metrų pločio ir upelius iki 90 cm. gilumos. Be to, įvesta dar lengvesnė tanketė — T — 3, kuri sveria 2,5 to ir daro 45 kilometrus per valandą. Ji apginkluota dviem kulkosvydžiais.

Bendras tankų skaičius šiuo momentu siekia per 1.200.

Oro laivynas.

Lenkija šiuo metu turi per 2.500 pirmos linijos lėktuvų. Lėktuvus Lenkija pati sau pasigamina ir jų produkcija siekia po 800 lėktuvų per metus.

Lenkijos aviacijoj pasižymi vienviečiai naikintuvai PZL—11 ir PZL—24 su 525 ir 800 Aj motorais. Pirmieji gali išvystyti greitį iki 350 kilometrų, o antrieji per 400.

Žvalgybiniai lėktuvai ir bombonešiai išvysto iki 275 kilometrų per valandą. Šie lėktuvai apginkluoti trim kulkosvydžiais ir gali pakelti iki 600 kg. bombų. Skridimo radiusas — 800 kilometrų.

Be to, jie turi sunkesniųjų naktinių bombonešių. Tai yra trimotorinis lėktuvas — AVIA C—39. Jo greitis — 215 kilometrų valandai, paima 1000 kg. bombų ir padaro 1000 kilometrų radiusą.

1938 metais valstybinis aviacijos fabrikas Okence ties Varšuva išleido specialų sunkų bombonešį PZL—37. Tai dvimotorinis monoplanas su 850 Aj motorais. Monoplano įgula — žmonės. Bombų apkrovimas — 2000 kg. Lėktuvas apginkluotas trim kulkosvydžiais turi radio stotį ir skrenda 400 kilometrų greitumu per valandą. Specialiai pritaikytas nakties skridimams.

Lenkija ypač susidomėjus aviacijos kadro parengimu. Tuo tikslu įkurta visuomeninei karinė organizacija „Priešlėktuvinė apsaugos lyga", kuri 1936 metais jau turėjo 15 aviacijos ir 70 sklandymo mokyklų, o be to, visą eilę parašiutinių mokyklų ir kursų.

Lenkai turi pasirengę visą eilę apsaugos priemonių prieš oro puolimus ir prieš priešo oro desantus. Tam reikalui organizuotos didelio greitumo ir lankstumo motorizuotos dalys ir šarvuoti automobiliai.

1936 metais išleistas įstatymas apie privalomą slėptuvių įrengimą namuose.

Lenkai labai plečia aerodromų ir nusileidimo aikščių tinklą. Jau dabar pasienio zonoj per kiekvienus 40 kolometrų yra aerodromas ar nusileidimo aikštė. Šiandien jų yra per 400.

Jūrų laivynas.

Jūros laivyną sudaro 4 eskadriniai minininkai, trys povandeniniai laivai, du traleriai ir 5 apmokymo r pagelbiniai laivai. Be to, Anglijoj Lenkija baigia statydintis du naujus eskadrinius minininkus. Dar 1918 metais Lenkija pasirašė su Anglija sutartį, kuria Anglija pasižadėjo padėti padidinti Lenkijojs laivyną. Ta sutartimi numatoma pastatyti Lenkijai 12 povandeninių laivų, eilę eskadrinių minininkų ir kitų vienetų.

Pradedant 1937 metais lenkai Gdynėje įkūrė karo laivams statyti verfes ir pats Gdynės karo uostas taip pastatytas, kad jame galėtų sutilpti patys didieji karo laivai, pradedant linijos laivais, kurių Lenkija dar neturi.

Ekonominės priemonės karui

Lenkija karo metu gali pati save aprūpinti sprogstama medžiaga, kuri gaminama penkiuose dideliuose fabrikuose. Du iš jų randasi Silezijoje, o trys centrinėje Lenkijoje.

Tomaševe pastatytas didelis sprogstamos redžiagos fabrikas „Mitrat". Dirbtino šilko fabrike Sukaševe gaminamas nitroglicerinas.

Centrinėj Lenkijoj yra 5 artilerijos fabrikai, rankinių granatų fabrikas „Granat" perkeltas iš Varšuvos į Kelcus. Strachovicų fabrike gaminami pabūklai ir zenitinės patrankos, tankai ir automašinos. Keturi fabrikai stato karo lėktuvus.

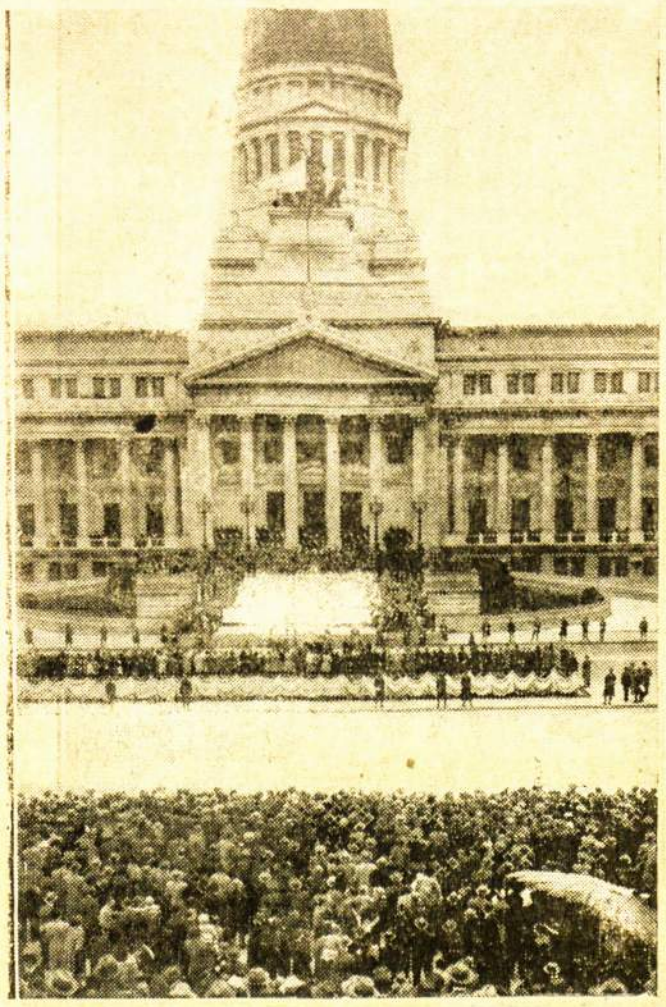

Argentinos Parlamento Rūmai prie Plaza Congreso, kurioje matosi paraduojanti minia.

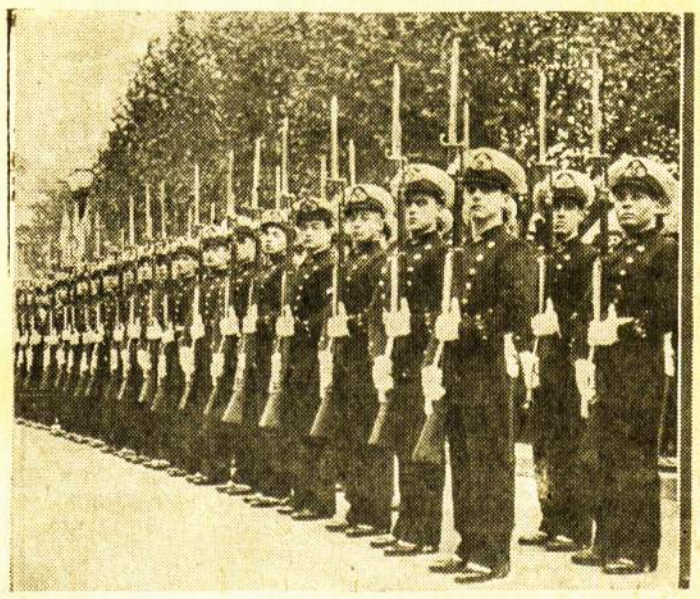

Argentinos karo mokyklos mokiniai parado metu.

Argentinos keliais taip gabenami javai į laivus ir elevatorius. Paveiksle broliai Stikliai prie savo sunkvežimių.

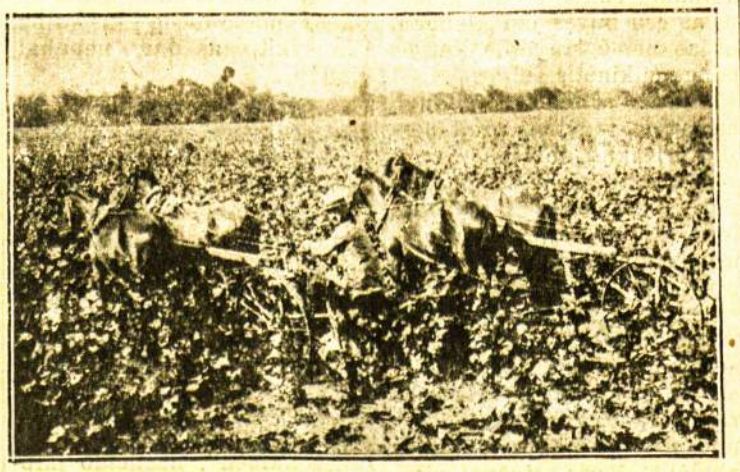

Derlinga Argentinos žemė dar nereikalauja jokio tręšimo. Kas kart vis daugiau Argentinos lietuvių imasi žemės ūkio.

Be to, Lenkijos vyriausybė nupirko aviacijos fabriką AVIA, kuris anksčiau priklausė Škodai. Jis gali gaminti po 700 lėktuvų ir 400 motorų per metus apkraudamas fabriką tik 60% jo pajėgumo. Iš viso, Lenkijoj yra per 40 karo fabrikų, neskaitant chemijos įmonių.

Lenkijos vidaus reikalų ministerija įkūrė specialų biurą, kuris rūpinasi kariuomenei teikti žaliavą karo metu.

Lenkijos karo biudžetas 1938—1939 metams siekia 800. milijonų zlotų. Tai neapima ypatingų slaptų sumų karo reikalams. Be to, Lenkija didesnę dalį paskolos gautą iš Prancūzijos 2 milijardų frankų sumoje, išleidžia ginklams. Taip pat, plačiai praktikuojamos gausios aukos kariuomenei apginkluoti. Lenkija kreipia ypatingą dėmesį į gyventojų parengimą karui. Išleistas įstatymas, kuriuo visi vyrai nuo 17 iki 60 metų amžiaus gali būti pašaukti karo darbo tarnybai. Tam pačiam tikslui gali būti šaukiamos ir moterys nuo 19 iki 45 metų amžiaus. Taip pat įkurti jaunimo darbo batalijonai, kurie 1937 metais jau turėjo per 100.000 narių.

Sekmadienis.

VISOS JAUNOS MERGINOS PRIVALO SUPRASTI SAVO REIKALUS

— Vargšė mergaitė — labai girdimi užuojautos žodžiai kasdieninėj kalboje. Kam skirta ši užuojauta? Dažniausia tai jaunutė, graži linksma mergaitė. Jai rodos laimė turi šypsotis, rodos juokdamosi ir dainuodama turi žengti savo jaunų dienų keliu. Bet, deja, jai kūmutės, pletkininkės kaimynės, dažnai nenuoširdžiai, veid mainingai dūsauja:

— Vargšė mergaitė...

Kasdieninės istorijos, mes jas gerai žinome.

Mergaitė paaugo, sulaukė 19,20 metų, gražiausių savo gyvenimo metų. Jei ji gyvena ir pas močiutę, tai vis tiek jos kiekvieno žingsnio motina neprižiūrės. Jai pačiai daug reikia spręsti klausimų. Be to gi ji taip trokšta gyventi. Ji gerai nenusivokdama kokiais keliais, bet vis delto ieško laimės. Ji visiems ir visam kam linkusi tikėti. Ji dar neturėjo gyvenime nusivylimų.

Atsiranda draugės, o paskui labai greit ir draugai. Toji įtaka kuri reguliavo jaunos mergaitės polinkius ir nuotaiką išimtinai esant šeimos globoje pamažu nyksta. Savarankumo troškimas tame amžiuje esti kuo stipriausias ir suprantamas bei pateisinamas. Prasideda jaunų merginų pobūviai su vaikinais. Gerai jei merginos susitinka su savo amžiaus draugais. Viskas pasibaigia lengvu flirtu, svajonėm ir romantika. Mergina įsimyli, paskui ji gali greit su savo „širdies karalaičiu" išsiskirti, kartais širdelę paskauda, bet tai niekis. Tos bėdos greit užmirštamos, ašaros, kaip rasa nuo gėlių nejučiom nudžiūsta.

Bet kur kas blogiau esti kai mergina savo kely sutinka kiek vyresnį „prityrusį" vyrą. Suvilioja merginą, jos valią sau palenkt tokiam įgudusiam kavalieriui — vieni mažmožiai. Jis moka prie jos, kaip sakoma, prieiti, moka pakalbėti, moka būti „neišpasakytai mandagiu", kas jaunai merginai taip imponuoja! Jo manieros, jo kaklaraišis, jo mokėjimas šokti, būti subuvime linksmu ir patraukliu padaro tai, kad mergina nebekontroliuodama savo žingsnių visame kame darosi paklusni. O tokių naujų viengungių ir čia ir kiekvienoje vietoje rasi kiek nori. Labiau subrendusi moteris greit supras, kad tai, „tuščiaviduris" padaras, kad jis nenuoširdus apsimetėlis, kad jo juokai pliokšti, kad jo manieros juokingos, kad jo gudrioji strategija teturi vieną blogai slėpiamą tikslą: suvilioti dar vieną auką. Bet jauna nustebusiom ir susižavėjusiom akim į tą kavalierių bežiūrinti mergina to viso nepastebės.

— Padarykime draugiškas vakaruškas, — mėgsta pasiūlyti panašūs frantai. Ir štai kokiam nors privačiam bute susirenka keletas merginų ir kavalierių. Žiūrima, kad būtų poros, kad vienos kitom nekliudytų.

Būtinas išgėrimas, užkandžiai ir dažniausia intimūs šokiai, kai šoka viena pora, ar dvi, į šokančius niekas nežiūri, visi užimti. Tada ir prisispausti galima smarkiau ir bešokant pabučiuoti nieko nelaukiančią merginą. Nei taip šokti, nei bučiuotis jauna mergina gal būt nesutiktų. Bet čia trupučiuką išgerta ir vis daugiau gerti kviečiama. Galvutė ima suktis, viskas atrodo taip juokinga ir lengva. Vis niekas, na kas čia tokio.

— Na ko tu ožiuojies! — sako draugė tokiai neįgudusiai mergaitei kai ši protestuoja prieš kavalieriaus brutalumą. — Štai žiūrėk, va, aš gi bučiuojuos ir man nieko blogo iš to nėra...

Ar maža girdėjot panašiose vakaruškose panašių scenų.

Ir jaunai mergaitei iš tikro atrodo tada, kad „čia nieko blogo". Vaišinimasis, bendra nuotaika, pavyzdžiai, kuriuos parodo draugės, užmigdo jaunos neįgudusios mergaitės budrumą.

Tokiam įgudusiam kavalieriui, jaunų širdelių medžiotojui labai nesunku esti suvilioti merginą. O vėliau jau kaimynės ir pletkininkės — kūmutės linguoja galvomis ir reiškia dirbtiną užuojautą:

— Vargšė mergaitė...

Nieko pikto jauna mergaitė nemanė, ji užėjo su kitom pasivaišinti. Išgėrė, pasidarė linksma ir viskas nebeaišku. Mažą ką ji gali ir atsiminti. Ji tik kitą dieną pajunta, kad ją išniekino, apgavo, pasityčiojo iš jos naivaus pasitikėjimo.

Žinoma motinos, senesnės tetos padarys trumpą sprendimą: nereikia jaunų mergaičių leisti į tokias kompanijas, reikia jos prižiūrėt. Bet deja, tai labai sunku įvykdyti. Jaunimas dabar mėgsta savarankiškumą, mėgsta ekskursijas, sportą, bendras iškilas. Tai visa drausti, tai reikštų jauną žaloti. Geriau paruošti jauną merginą jos savarankiam gyvenimui, sustiprinti jos atsparumą įvairiomis įtakomis, išmokyti žiūrėti blaiviai ir kritiškai į visus gyvenimo reiškinius. Visų geriausia bus jei jauna mergina turės tokį būdą ir taip bus išauklėta, kad pati savo jėgom mokės atsispirti negeistinoms įtakoms, mokės laikytis saikingai ir tarp savųjų ir tarp svetimųjų.

Kiek dramų, kiek sudaužytų širdžių esti ir mūsų dienomis. Ir dažniausia tai blogo auklėjimo pasėka.

O. Z—nė.

PASKOLINKIT „A. L. BALSĄ" TAM, KURIS NEPAJĖGIA JO NUSIPIRKTI

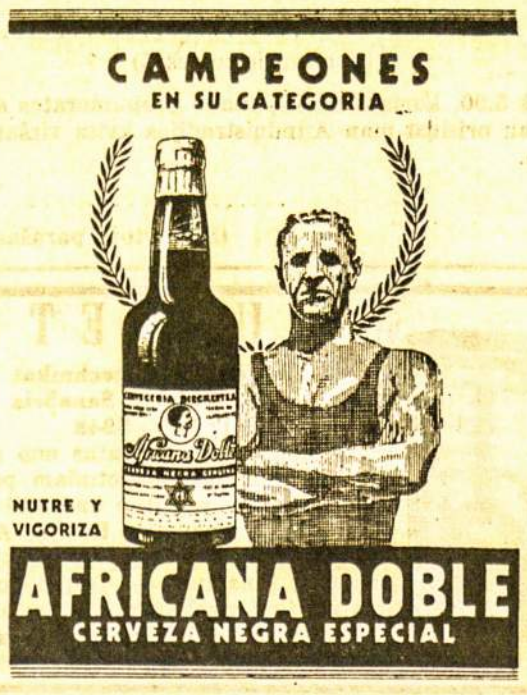

R. P. Dearden.

KAPITONO MIRTIS

TĖVAS AUKOJASI DEL SŪNAUS GARBĖS IR LAIMĖS

(Pabaiga iš pereito Nr.)

Jis man nieko neatsakė. Buvo per tamsu, kad galėčiau matyti jo veido išraišką, bet jaučiau, kad jo galva po kepure net nepajudėjo.

Baisusis orkanas, rodėsi, jau jau baigs su mumis pragariškąjį žaidimą. Jaučiau, kaip laivas buvo audros nešamas tiesiog žemyn po baltomis putomis kunkuliuojančių bangų kalnų. Svarbiausias denis dingdavo vandens masėse ir tik akimirksniui, šen ten, iš po bangų keterų pasirodydavo vienas arba kitas religas. Ir tada, šiame pragariškame ūžėsy išgirdau kurtų trakštelėjimą, paskui braškėjimą, o po to, laivo korpuse, po kojom galingą trenksmą. Argi iš tikrųjų pasaulis griūva ant mūsų? Ar šis yra paskutinis mūsų katastrofos momentas? Ar tai yra mūsų visų galas, arba dar kas nors atsitiko? Tokios ir panašios mintys raižė man galvą.

Žaibo šviesoje pamačiau nulūžusį iki pat denio didįjį stiebą. Taipgi priešakinio stiebo bramštenga traukėsi marso rejose. Pastebėjau, kad laivas dar klausė vairo ir plaukė varomas burių skrandų, kurios dar pleveno palei rejas.

Laimei šis šiurpulingas vėtros antpuolis permetė visą sunkųjį takležą per bortą ir dabar jis trankėsi į laivo šonus, kabėdamas pliena vantuose ir štaguose.

Nemalonu net prisipažinti, kad pirmasis jausmas, kurį pajutau po šitos baisios katastrofos, buvo triumfas. Jaunystės triumfas virš pergyvenimais turtingos senatvės. Aš gi jį įspėjau, bet užtai gavau bar ti. Na, — ir dabar?!

„Ką dabar?“ aš rėkiau jam į ausį: „Ar neliepsit paliuosuoti laivą nuo sulaužyto taklažo liekanų, kol jos dar neįlaužė laivo šonų?“

Jis nepajudėjo ir nepratarė nė vieno žodžio. Pridėjęs abu delnu prie burnos, aš surėkiau dar garsiau:

„Kapitone, ką įsakysit dabar daryti?“

Tada — nežinau kieno paskatintas, stipriai prispaudžiau savo veidą prie jo galvos ir vienu šiurpulingu momentu man paaiškėjo viskas: jo burna buvo plačiai atverta, veidas šaltas ir kietas kaip granitas. Nebebuvo jokių abejonių — tėvas buvo miręs ir kaip numirėlis čia sėdėjo ilgiau kaip valandą laiko.

Anksčiau vieną, antrą kartą buvau savo fantazijoje išspręndęs, ką daryčiau tokiu atveju, kaip dabar, kai man reikėtų perimti laivo vadovybę mirus mano viršininkui jūroje. Savo sapningose iliuzijose visada jaučiausi esąs antžmogiu, net jūros milžino rūbas man rodėsi nebūtų per platus. Bet dabar, kada mano tėvas buvo miręs, — apie ką nebuvo mažiausių abejonių, — aš staiga priėjau liūdnos išvados, kad visuose savo ligšioliniuose jūrininko žygiuose aš turėjau galimybę ir ją aš visada plačiai išnaudojau, užmesti galutinę atsakomybę ant kito, aukščiau stovinčio asmens pečių. Bet dabar to nebebuvo. Be to, lengva yra kritikuoti kapitono veiksmus, bet ne taip jau lengvas dalykas yra pačiam nepasiruošusiam perimti stiebų netekusio laivo vadovybę Kap—Horno audringuose vandenyse ir garbingai nešti šią aukštą, atsakomingą pareigą.

Keliems akimirksniams tokios mintys užvaldė mano protą. Bet tokiose aplinkybėse laikas buvo brangus, nuo jo priklausė mūsų įgulos gyvybė. Čia nebebuvo ko samprtauti: aš privalėjau dirbti, veikti, vadovauti!

Kai buvau jau visam kam pasiryžęs, kaip žaibas šovė galvon mintis: kad galėčiau geriau paskatinti šiurpulingos katastrofos išgąsdintus, sūriame vandeny permirkusius, ledinėje audroje sustingusius žmones prie darbo, mano tėvas privalėjo dar keletą valandų gyventi jų akyvaizdoje. Vien tiktai aklas laivo įgulos pasitikėjimas ir paklusnumas jo vadovybei galėjo juos paskatinti ir padrąsinti rizikai, kai reikėjo statyti savo gyvybes pavojun, leidžiantis žemyn ant bangose paskendusio didžiojo denio, paliuosuoti laivą nuo sulaužytò ir sudraskyto takelažo, kol tas dar nepaskandino laivo įlaužda mas jam šonus. „Didžiojo Mako“ dėlei jie šoktų net į ugnį!

Sukaupęs visus savo artistinius ir imitatoriaus gabumus, pamėgdžiodamas tėvo balsą, įsakinėjau: „Nedelsiant šturmane, tuč tuojau pradėkit ir kirskit šalin! Laivas yra tvarkoj, jei tik jis laiku bus paliuosuotas nuo takelažo liekanų iš lauko pusės. Šis orkano škvalas yra paskutinis audros spaudimas, netrukus išaus rytas!“

Pats savo balsu atsakydamas surikau: „Taip, taip, ponas kapitone!“ Tada perdaviau įsakymą toliau, antram šturmanui: „Ponas Smitai, — laivui paliuosuoti nuo sulaužyto takelažo, kapitonas jums įsako paimti drauge du vyresniuosius jūreivius ir stalių, ir mėginti pasiekti dirbtuvę, paimt iš ten kirvius, plaktukus ir kaltus“.

Kaip tikras spartietis senasis Smitas pakartojo įsakymą, kuris lygiai galėjo būti jo mirties sprendimu, nes didysis denis, kur didesnė dalis relingo buvo išlaužta, buvo labiau panašus povandeninių uolų skiau turėms, per kurias kriokdamos vertėsi, skydo ir putojo, baltos bangų masės. Staliaus dirbtuvė buvo priešakinio denio pastate, pusiau apsemta kunkuliuojančio vandens. Stalius prabilo: „Ponas šturmane, ten nėra galimybės patekti! Leistis žemyn ant didžiojo denio, reiškia tyčia mestis mirčiai į nasrus!“

Aš atkirtau: „Ar turiu pranešti kapitonui, kad tu bijai ten eiti?“

Kaip jau numačiau, jis to nepageidavo ir iš staliaus žodžių, kuriuos per audros ūžėsį užgirdau, supratau atsakymą: jei kapitonas pats taip norįs, tai reikia ir pamėginti.

Likusias šios baisios nakties valandas iki ryto aušros, jūreiviai praleido dirbdami ir kovodami kaip tikri didvyriai, bet aš laikiausi šalia savo tėvo lavono, davinėdamas įsakymus ir paskatinimus, lyg tai jie skambėtų iš to vyro lūpų, kuris faktiškai amžinai daugiau nebekalbės.

Ne del manęs, bet senojo „Didžiojo Mako“ dėlei šie vyrai pasiaukojo atkakliai kovodami su mirtimi, perkentė neprašokamas sunkenybes ir skausmus, kas kitose profesijose suteiktų jiems karžygišką garbę: ji tik neteikiama jūrininkams, matrosams, nes jų didvyriškumas skaitomas paprasta jų tarnybine prievole, kuri atlyginama ubagiškos algos pavidale. Kol „Rozalindės“ komanda kirto ir kapojo stiprius plieno trosus, kartkartėmis pasinerdami iki pažastų ir net plaukdami ašigalio jūros ledinio vandens sūkuriuose, audra taip pat greitai praėjo, kaip ir buvo pakilusi.

Kai buvo nukirsta paskutinė takelažo liekanų dalis, rytuose jau pasirodė aušra. Danguje dar lėkė suplyšusių debesų likučiai ir „Rozalindė“ su aplaužytais stiebais skriejo jų įkandin, šviežiam vakarų vėjui pučiant.

„Ponas Smitai, siųskite įgulą prie siurblių!“ aš įsakiau. „Iš sunkaus laivo siūbavimo ir savotiškų judesių matoma, kad per išversto stiebo skylę laivo patalpon bus daug vandens subėgę“.

Išmirkusių, peršalusių ir išvargusių žmonių tarpe pasigirdo murmėjimas. Jiems priklausė poilsis, karšta kava, valgis, bet tai turėjo būti atidėta, nes laivas labai sunkiai siūbavo ir matomai buvo nugrimzdęs giliau į vandenį, rodėsi, net iki špigatų.

Dar kartą kreipiausi į savo tėvo šešėlį, bet šį sykį jo dvasia mane jau buvo apleidusi, nebeatšaukiamai... Už atsarginių virvių laikydamasis prisiartino štuartas. „Ponas šturmane, aš negaliu prižadinti kapitono“, jis man susijaudinęs pranešė. „Aš manau, — man atrodo, — ponas šturmane, man rodos — jis yra miręs“.

Supratau, kad dabar atėjo laikas viešai perimti laivo vadovavimą ir valdymo atsakomingąsias pareigas. Kreipiausi į laivo įgulą: „Vyručiai, mūsų kapitonas miręs ir tą aš jau žinojau prieš kelias valandas. Dabar reikalauju iš jūsų pasitikėti manimi taip, kaip jūs pasitikėjote juomi, iki to laiko, kada...“ balsas atsisakė toliau kritikuoti mano tėvą ir palikau paskutinį sakinį neužbaigęs Aukščiausiojo valia laivas neteko stiebų ir to užtenka.

Visada širdingas ir draugiškas antrasis šturmanas Smitas ištiesė man savo ranką: „Daug laimės, ponas Mac Lenai!“ jis sušuko: „Tokiu atveju mes tik jūsų dėka išlikom dar gyvi ir drįstam tikėtis toliau gyventi“.

Padėkojau už linkėjimus ir įsakiau štuartui: „Pasistenk, kad žmonės gautų kiek galima greičiau karštos kavos ir ką nors pusryčiams, taip pat tuojau išduok visiems dvigubą porciją romo!“ atsigrįžęs į komandą pridūriau: „ir dabar, vyrai, naujomis jėgomis prie siurblių!“

Atsakymui skambėjo griaus mingas „valio“ ir monotoniškas siurblių barbenimas.

Kitą dieną Kap—Horno aukštumų amžinai banguojančioms vandenyno gelmėms atidavėm mano tėvo lavoną. Tokią amžino poilsio vietą tur būt ir jis pats būtų sau pasirinkęs. Nepakako man jėgų atlikti laidotuvių ceremonijas; tai mano vietoj apsiėmė padaryti Smitas. Apie mano tėvo lavoną, kuris buvo įvyniotas į vėliavą, stovėjo „Rozalindės“ įgula, liūdnai nuleidusi galvas. Šis šventos nuotaikos momentas praėjo paprastame, širdingame ir giliame liūdėsy. Taip pat ir laivas, aplaužytais stiebais ir štengomis lyg tai liūdėjo drauge, skirdamasis nuo vado, kuris tiek ilgus metus buvo jam pasekmingai vadovavęs, per audras ir viesulus vedęs, saugojęs jį nuo matomų ir nematomų, virš ir povandeninių pavojų.

Aš stovėjau atokiau už komandos nugaros, nulenkta galva ir gilaus skausmo suspausta širdžia, nes savo tėvo salone atradau man adresuotą laišką. Jame tėvas rašė: „Brangus Džonai, — visada tave širdingai mylėjau ir rūpinausi tavo ateitimi, nors tu to gal ir nenujautei. Mano senoji širdis nebedirba taip, kaip anksčiau, ir daktarai pataria man pailsėti.

Kiekvienu momentu gali prisiartinti mano paskutinė valanda, ir tada tu, Džonai, tapsi kapitonu, nes jie man prižadėjo duoti tau šį laivą, kai tik tu gausi kapitono diplomą.

Lygiai kaip ir aš, „Rozalindės“ takelažas yra senas ir nusidėvėjęs. Gal būt, vienintėlis dalykas, ką galėčiau savo mylimo laivo ir tavo gerovei padaryti, tai būtų, jei aš nuversčiau jo senuosius stiebus. Tu esi pakankamai prityręs jūrininkas ir sugebėsi rezerviniais stiebais nuvesti šį laivą į kurį nors artimesnį uostą, jei tuo metu aš būčiau iš šio pasaulio pasitraukęs. Tai suteiktų tavo vardui garbės!

Rūpinkis motina —“.

Nukentėjusį laivą nuvedžiau į Montevideo, kur beveik vien savo jėgomis jam padirbom ir pastatėm naują takelažą, su mažom išlaidom Lloydui.

Kai pasiekėm tėvynę, mano šturmano cenzas buvo išplaukiotas ir aš gavau kapitono diplomą, o drauge ir „Rozalindę“.

Daugelį metų klajodamas su „Rozalinde“ po tolimas jūras ir plačius vandenynus, aš mokiausi juos pažinti ir mylėti. Tamsiomis naktimis stovėdamas sargyboje ant denio, patikėjau jiems savo pasiryžimą garbingai nešioti jūrų milžino paraginį rūbą ir auklėti save iki tobulybės, kad jis man pritiktų visomis siūlėmis.

Iš anglų kalbos vertė
L. Serafinas.

Teatro „Viltis“ kolektyvo narių grupė, nufotografuota vieno pirmesnių vaidinimų proga. Kitą šeštadienį, birželio 3, 1939 viltiečiai vaidina dramą „Lizdas naminio liūto“ ir komedija „Mirta Činčibera'tė“, sal. „Vorwaerts, Rincón 1141.

LIETUVIŠKAS PENSIJONAS KLAIPĖDA

ELŽBIETA RAILIENĖ, Savininkė

DEFENSA 665; U. T. 33—5914, BS. AIRES

Išsinuomoja kambariai vyrams ir moterims. Lietuviškas maistas. Geras patarnavimas. Kainos pigiau grybų.

Atvažiuokite persitikrinti.

ŠEIMYNIŠKAS PENSIJONAS

ANITA PUKYTĖ — KEKUTIENĖ, Sav.

Calle Tacuari 633. U. T. 38—9695, Bs. AIRES

Naujas ir švarus šeimyniškas lietuvių pensijonas. Šiltas vanduo, geras maistas, švarus namas ir visi moderniški patogumai. Kainos prieinamos. Svečiai prašomi įsitikinti.

JIE VĖL DRAUGE!

Kiekvienos šeimos didžiausia svajonė yra gyventi drauge, bet gyvenimas daugelį šeimų negailestingai išskiria. Keliolika metų gyvenimo aplinkybių buvo išskirta ir gerbiamų Veščiūnų šeima, vyrui atvykus Argentinon. Bet drg. Juozas Veščiūnas, tapęs atsakomingu pareigūnu geležinkelių kompanijoje Kordoboje, neužmiršo savo šeimynos, nuolat siųsdamas jai pagalbą Lietuvon. O štai 16 - 5 - 39 mūsų draugas Juozas, pasitikęs iš Lietuvos atvykusią savo šeimyną, is Buenos Aires išvyko savo nuolatinėn gyvenamojon vieton Kordobon. Pirmoj eilėj sėdi Elena ir Juozas Veščiūnai; paveikslo centre p-lė Janina Veščiūnaitė, o iš šonų stovi Adolfas ir Edvardas Veščiūnukai. (Sūnus Leonas dar pasiliko Lietuvoj, kadangi studijuoja Kupiškio gimnazijos penktoje klasėje).

Linkėdami daug laimės gerbiamai Veščiūnų šeimai reiškiame pageidavimo, kad šios šeimos pavyzdžiu susieitų draugėn visos gyvenimo aplinkybių išskirstytos lietuvių šeimynos.

(Fotografuota „A. L. Balso“ namuose, pribuvus iš laivo „Persier“ 15 - 5 - 39).

Vladas Šaulys

POLITINĖ KOMEDIJA

Žinau tave, Britanija.
Tu — kraštas didžio vandenyno,
bet kas, jei tavo Čemberlenas dzvanija
beprasmiais žodžiais, kaip išmano.

Pažįstu ir Prancūziją,
kai buvo ji ties Verdenu karinga,
bet kas, jei ją dabar konfūzija,
kad ji pagalbos reikalinga.

Kodėl tokia komedija
vaidinama prie lordų stalo,
kai vysta didelė tragedija
ir nematyti šitam galo?

Aha, suprantu, jūs, mat, — „demokratijos“
ir norite tylios, švelnios taikos,
todėl nuo visko kratotės,
kai dar yra, kas taikai savo laisvę paaukos.

Jei taip, žinok Prancūzija
ir tu, laisva šalie, Britanija,
kad jums tegali tikti vardas furijų,
nes tik per jus pravirko nūn Albanija.

Šiauliai, 1939. IV. 19.

Mikas Tamašauskas

MŪSŲ KRYŽIAI

Tiesiasi vieškeliai per kaimus,
pro svyrančius gluosnius toli.
Eina su viltim gyveniman,
kryžium prispausti mūs broliai.

Liūdija mum mūs sunkų kelią,
kokie buvo, yra laikai:
kryžiais puošti rūtų darželiai,
pakelės ir platūs laukai.

Per tuos laikus kryžiais apstatė
visą žemę vargo brolių:
kur rykštėmis tėvus plakė,
kur brolius medžiuose korė.

Kryžius — ten kur buvo liūdesys,
ir kur buvo džiaugsmas — kryžius.
Todėl ir dabar su kančia vis,
nešame sunkiausius kryžius.

Kas balsą išgirs vargo žmogaus, —
einam kančių keliu, kaip ėjom.
Negavom palaimos iš dangaus,
neužjautė tie — kam tikėjom.

Saulė už debesų vis merkias,
vysta daržely rūtos žalios.
Sunykę smūtkeliai apverkia,
mūsų nedalią.

Visi kaip vienas pasiryžom
vargam nukalti grandinius.
Ir kaip griūva supuvę kryžiai, —
taip ir mūsų vargai sugrius!

Nuo beržų ir gluosnių svyrančių,
šiaurys purto šaltas rasas.
Eina pakarti savo kančių —
broliai nubraukę ašaras.

Kaunas, 1938. XII. 8 d.

VAKARAS SU KONCERTU ĮVYKS „JOSE VERDI“ BIRŽELIO 24, 1939.

Korespondentai rašo

STREIKAVUSIEMS STATYBOS DARBININKAMS URUGVAJAUS VALDŽIA SUTEIKIA PASKOLĄ

Montevideo. — Kad Urugvajaus statybos darbininkų reikalavimai buvo teisingi, tai matome ir iš pačios vyriausybės elgesio link to mūsų streiko.

Urugvajaus vyriausybė išleido įstatymą, kuriuo einant visiems streikavusiems darbininkams suteikiama paskola tokioj sumoj, kokią darbininkas uždirba per 25 dienas. Paskola suteikiama 30—čiai mėnesių iš 5%.

Visi darbininkai prisirašykite prie Caja de Jubilaciones, nes ji tas paskolas duos. Kas dabar neprisirašys, paskui jau bus per vėlu. **A. Paupietis.**

GEGUŽĖS PIRMOSIOS ATGARSIAI

Avellaneda. — Argentinos darbininkų organizacijose pagyvėjo veikimas. Į profesines darbininkų sąjungas ir į kultūrines draugijas stoja daugybė naujų narių. Prie to malonaus reiškinio skątino Gegužės Pirmosios iškilmės, o ypatingai Argentinos Socialistų partijos kalbėtojų — draugų Repetto, Ghioldi ir kitų darbininkų visuomenės veikėjų kalbos.

Bet labai charakteringa, kad darbininkijos mulkintojams ir svaigintojams nepatiko socialistų kalbėtojai. Mat socialistinei kalbai priešingo elemento grupės tą dieną parodavo atskirai. Atžagareiviams niekint socialistą padeda visokios padugnės. Vienos tam tikros įstaigos organe Repetto tapo išplūstas ir išvadintas atsilikėliu, nors jo rūpesčiu Argentinos parlamentas yra paskelbęs daugybę įstatymų, apsaugojančių fabrikų ir laukų darbininkų reikalus. Tikrai yra nesuspratėliai tie, kurie plūsta Socialistinio Internacionalo gerbiamą kovotoją.

T. T. Mgnovenė.

KUR AUKŲ SĄRAŠAS?

Montevideo. — „Darbas" rašo, kad Ispanijos lietuvių sušelpimui pasiųsta tiek tai ir tiek aukų, bet Urugvajaus lietuvių visuomenė laukia paskelbiant aukų sąrašą, kad, subalansavus, galėtų žinoti kiek ištikrųjų surinkta aukų.

Rep.

PUIKIAI TVARKOMOS KULTURIEČIŲ KNYGOS

Montevideo. — Kur yra draugiškumas darbuotojų tarpe, ten ir darbas gražiai progresuoja. Persiorganizavus Urugvajaus Lietuvių Kultūros Draugijai tiesiog malonu lankyti jos knygyną, kurį pavyzdingai tvarko naujas knygininkas. Kas nori pasiskaityti naudingų knygų, ateikite knygynan. **K. D. K—tas.**

SKIRTUMAS TARP ORGANIZUOTŲ IR NEORGANIZUOTŲ DARBININKŲ

La Paternal, Bs. Aires. — Šiame rajone veikia keturių vyno gaminimo kompanijų „bodegos", kuriose dirba virš 300 darbininkų, jų tarpe 70 moterų. Taipgi čia dirba ir dvi lietuvaitės.

Tik „Trapiche" ir „Arizu" firmų darbininkai yra organizuoti savon unijon. Del to mes gauname apmokamas atostogas, sirgimo metu pilną algą bėgyje trijų mėnesių, moterys gauna apmokamas atostogas prieš gimdymą ir po gimdymo ir t. t. Taipgi turime savo „Club Atletico Arizu" su patogia sporto aikšte ir t. t.

Neorganizuoti kitų dviejų „bodegų" darbininkai nieko neturi.

Šis faktas geriausia vaizduoja, kad per savo organizacijas darbininkai žymiai gali pagerinti savo būvį.

A. Katilienė.

SIRGO DRG. SAKAVIČIUS

Santiago del Estero. — Šiame mieste tik kelios lietuvių šeimynos tegyvena, bet gražiai sutinka. Senas „A. L. Balso" prenumeratorius drg. Petras Sakavičius buvo susirgęs ir tre jetą mėnesių išgulėjo. Dabar grįžo į savo namų židinį.

Gyvenant taip toli nuo lietuvių vien tik per „Argentinos Lietuvių Balsą" susisiekiame su lietuvišku pasauliu; del to mes savo Balso visuomet nekantriai laukiame.

Zigmas Šventažeris.

LAUKIAMA DARBŲ PADAUGĖJIMO

Barracas, Bs. Aires. — Automobilių armavimo industrijoje krizis tebesitęsia. Ford, Chevrolet, Chrysler ir kitų firmų autai neatvežami iš USA. ir del to apie 15.000 darbininkų Argentinoje turi labai mažai darbo toje srityje.

Darbininkų susirinkimas pasiuntė telegramą USA prezidentui Rooseveltui ir deda visas pastangas. Paskutinės žinios duoda vilties, kad greitu laiku automobilių industrijoje prasidės smarkus darbas, kadangi Argentina su USA baigia susitarti. **Palma.**

SAVAS NESĄMONES PRIMETA KITIEMS

Montevideo. — „Darbas" 9 Nr. š. m. mato „nesąmones" tame, kad J. Lazdauskas, rašydamas apie Urugv. Liet. Kultūros dešimtmečio paminėjimą pavadino „D." raidžių rinkėją faktinuoju redaktorium. Sako, kad „jokių faktinųjų redaktorių „D." neturi o laikraštį redaguoja rinkta trijų asmenų redakcinė komisija".

Tegul bus ir taip, bet leiskite man pasakyti štai ką:

1) Jei „D." redaguoja komisija, tai kas tokie į ją įeina?

2) Jei laikraštį redaguotų ir red. komisija tai vistiek faktinuoju redaktorium skaitosi tas asmuo, kuris žino rašybą, ištaiso ir tvarko raštus, o vėliau juos perskaito red. komisijai, kuri savo nuožiūra spren džia — talpinti ar ne. Į red. k--ją kartais gali būti išrinktas ir vos mokantis skaityti ir rašyti žmogus, lygiai kaip ir ats. redaktorius.

3) Kalbėdamas apie kitų „nesąmones", jų neįrodant, „D." savas nesąmones stengiasi primesti kitiems.

4) Kad vilkas būtų sotus ir avis sveika, reikia manyti, kad tas inteligentiškas „D." raidžių rinkėjas visai nepavydi Juozui Čiurkinui būti ats. redaktorium, nors jis, labai sunkiai kirsdamas in druką, visai nepakenčia svetimos nuomonės net ir tada, kada ji pilnai teisinga ir tolerantiška.

B. Korespond.

LAIŠKAS IŠ LIETUVOS

Gerb. „A. L. Balso" Redakcija, malonėkite paskelbti kas seka:

Kol lietuviai buvo Klaipėdoje, padariau savo sunkiai surinktos spaudos kolekcijų parodą, kurią per 8 dienas aplankė 2.034 žmonės. Dabar gyvenu Šiauliuose, Ginkūnų gatvė 15.

Dabar mano kolekcijos susideda iš 1750 atskirų pavadinimų lietuvių, periodinės spaudos, 646 draudimo laikotarpio knygos, iš jų dalis yra senų, siekiančių 250 metų, 1880 vėlesnio spausdinimo laiko knygos. Knygų dalis užsieny spausdintos lietuvių kalba, 170 periodinės spaudos komplektų, 220 atsišaukimų ir balsavimo propagandos lapelių, 10 plakatų iš balsavimo laikų, didelis skaičius kalendorių, 25 dokumentai su Lietuvos antspauda iš kunigaikščių laikų. Kai kurie siekia 1602 metus. Virš 2000 rūšių įvairių pašto ženklų, 1200 rūšių senų popierinių banknotų, 310 rūšių metalinių pinigų, kai kurie siekia prieš 500 metų.

Dėkodamas gerbiamiems Argentinos lietuviams už nuolat man siuntinėjimą „Argentinos Lietuvių Balsą", pasilieku reikšdamas draugišką pagarbą. **Povilas Gasiūnas.**

Šiauliai, 5 - 5 - 39.

MOKINĖS LAIŠKAS IŠ BRAZILIJOS

Aš su savo mamyte aplankėme Sao Paulo lietuvių laikraščių Redakcijas, Konsulatą ir per Jūsų bendradarbį drg. Joną Butauską siunčiame „A. L. Balso" prenumeratą 1939 metams.. Dabar būsiu rami, ba vis maniau kad tik nesustotų mane lankęs mylimas „A. L. Balsas". Kai parvažiuoju iš Kolegijos ir randu man adresuotą „Balsą", tai kad esu ir pavargus ir turiu daug mokslo, bet pirmas dalykas tai skubu skaityti mylimą laikraštį. Kai kurie lietuviai skolina pas mane pasiskaityti; kiekvienam patinka „A. L. Balsas", teikiąs viso pasaulio žinias.

Pas mus frigorifike lietuviai pradėjo išvažinėti. Jau kelios šeimynos išvyko, vieni į ūkius, kiti į Sao Paulo, nes šie metai kiek pablogėjo su uždarbiu, ba šiemet mažiau išsiunčiama mėsos kitur, negu kitais metais.

Šiaip visi lietuviai gyvena draugiškai ir viens kitą užjaučia.

Janina Rauličkaitė.

Baretos Gimnazijos 2-ros klasės mokinė.

Ši yra jauniausia „Argentinas Lietuvių Balso" bendradarbė — Janina Rauličkaitė, kuri nuolat mums parašo iš saulėtos Brazilijos padangės Argentinos ir Urugvajaus lietuviai moksleiviai ir moksleivės turėtų jos pavyzdžiu miklint lietuvišką plunksną.

Nė vienas svetimtaučių laikraštis nepaduos tiek bešališkų žinių apie Lietuvos įvykius, kiek jų paduoda „Argentinos Lietuvių Balsas" turintis specialius korespondentus Lietuvoje

TEATRAS „VILTIS"

rengia DARIAUS ir GIRENO ir Dr. Basanavičiaus mokyklų naudai

DIDELĮ VAKARĄ,

KURIS ĮVYKS, BIRŽELIO-JUNIO 3 d. 1939 m. ŠEŠTADIENĮ 21 val. salione "VORWAERTS" c. RINCON 1141 BUENOS AIRES — U. T. 23 - 3483.

Programa prasidės punktualiai 21:30 val. prašome nesivėluoti.

„VILTIES" teatro artistai suvaidins 3-jų veiskmų BR. VARGŠO dramą:

„LIZDAS NAMINIO LIŪTO"

Dalyvauja

1) Nikodemas, dvarponis ..... A. Karosas
2) Elzbieta, jo žmona ..... E. Ryselienė
3) Rožė, jų duktė ..... L. Jurgelevičiūtė
4) Rapolas, jų sūnus ..... A. Skruodis
5) Jokubas, jų sūnus ..... St. Džiugis
6) Pilypas, jų bernas .....A. Antanaitis
7) Rokas, jų kaimynas ..... A. Kungis
8) Marcijona, jo žmona ..... O. Arlauskaitė
9) Julius, jų sūnus ..... L. Matulaitis
10) Augustas, prusas pirklys ..... J. Stonkus
11) Dešimtininkas (Desėtninkas) .. Matusevičius

Rež. **E. Ryselienė**; Sufl. **A. Arlauskas**; Scen. **V. Laurinavičius**

Atsitinka kaime. Vaizduoja: meilę, kančią, žiaurumą ir paniekinimą. Po tos taip liūdnos ir graudingos dramos, kad svečius palinksminti ir grąžinti į gerą nuotaiką. „Vilties" artistai suvaidins **St. Žemaičio** 3-jų veiksmų be galo linksmą ir juokingą komediją, ką tik gautą iš Lietuvos.

„MIRTA ČINČIBERAITĖ"

Veikianti asmenys

1) Stasys, banko tarnautojas ..... St. Džiugis
2) Ona, jo motina ..... O. Džiugytė
3) Jurgis, jo tėvas ..... A. Karosas
4) Marytė, jų duktė ..... A. Matulaitytė
5) Genė, jų tarnaitė ..... O. Arlauskaitė
6) Petras Jonikas, (Mirta Činčiberaitė) Stasio draugas studentas ..... V. Sajauskas
7) Stasė, Stasio sužiedotinė ..... A. Arlauskaitė

Režisuoja; E. Ryselienė ir V. Sajauskas. Sufl. **A. A.** Scen. **V. L.**

1-mas ir 3-čias veiksmas vyksta Kaune; 2-ras kaime pas Stasio tėvus. Bus juokų iki ašarų.

Programa prasidės punktualiai skelbtoj val., tad prašome nesivėlinti. Po programos, griežiant orkestrui „LYRA", tęsis šokiai iki 4 val. ryto. ——— **Įžangos bendrai po vieną pezą.**

TAUTIETI! atsilankydamas į šį nepaprastą vakarą, paremsi minėtas mokyklas, kurios jokių pašalpų iš niekur negauna, bet yra pačių tėvų ir visuomenės išlaikomos. Ateik pamatyti be galo įdomią programą.

„VILTIES" TEATRAS.

J. AUKŠTIKALNIS & B. EIDUKONIS

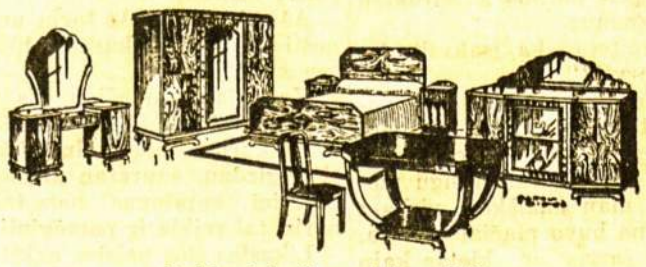

Baldų fabrikas „Lituania"

c. ENSENADA 141 —— SARANDI —— U. T. 22 - 5461

Baldų parduotuvė:

Av. MITRE 2843 —— AVELLANEDA —— U. T. 22 - 5693

Kuomet Jums ir Jūsų pažįstamiems bus reikalinga nusipirkti baldai valgomam, miegamam, salionui ar kitam kambariui, tai pirmiau negu nusipirksite kitur, būtinai pasiteiraukite pas **Aukštikalnį ir Eidukonį.** Moderniškiausi ir stipriausi baldai parduodami pigiausiomis kainomis, lengviausiomis sąlygomis ir savais kamionais dastatoma į visas Buenos Aires miesto dalis ir priemiesčius Taipgi parduodame radio visokių rūšių.

LEON FREYER

PRISIEKĘS VERTĖJAS — TRADUCTOR PUBLICO NACIONAL

Lambare 1034 (alt Corrientes 4600); U. T. 54—5415. Bs. As

Buenos Aires universiteto patvirtintas prisiekusis lietuvių vertėjas, verčia ir tvirtina visokius dokumentus Argentinos ir Lietuvos teismų reikalams, Argentinos pilietybės išgavimo reikalui ir t. t. Duoda teisinius patarmus, sutvarko ir tvirtina Lietuvos ir vietinius dokumentus, sulyg minimalio vyriausybės nustatyto tarifo.

JONAS SUDNIUS

Savo dirbtuvėj išmokina važinėti autu, paruošia mekanikus, padeda išimti šoferių karnetus

CALLE RIO NEGRO 3960 BUENOS AIRES

U. T. 61 — Corrales — 1524

Atvykus

iš provincijos su reikalais arba keičiant tarnybas, geriausia apsistojimo vieta ir švarios, pigios nakvynės prie

Argentinos Lietuvių Balso

INDEPENDENCIA 2706 —————— BUENOS AIRES

U. T. 45 — Loria — 1018

Visos informacijos veltui

Šimtai lietuvių kas mėnesis gauna darbus per „Argentinos Lietuvių Balsą", nieko nemokėdami už mūsų Darbo Biuro patarnavimą. Savo tarnybomis nepatenkinti, per „A. L. Balsą" visuomet susiranda geresnius darbus. Priveža iki durų iš Retiro tranvijai 46, iš Constitución 58 tranvijus ir 58 omnibusas, iš Plaza Mayo kolektyvas 69 ir kiti autobusai, tranvijai bei kolektyvai.

ŠIŲ KVĖPALŲ GALIMA GAUTI „ARG. LIET. BALSE"

Konsultorija Med. Dr. Boigen

Ligoninės Alvear gydytojas specialistas

Blenoragija — Odos ligos

SIFILIS

Moterų Ligos

Spinduliai X — Analizai

Kasdien nuo 10 iki 20 val. Sekmadieniais nuo 10 iki 12.

BARTOLOME MITRE 1305 - BS. AIRES

LAIVAKORTĖS

AR NORITE KELIAUTI EUROPON?

"MEDDA Ltda."

Sociedad Maritima y Comercial

502 Lavalle 502—Buenos Aires

Sucursal : SAN MARTIN 699, ROSARIO

LAIVAKORTĖS

AR NORITE ATSIKVIEST GIMINES?

PARDUODA LAIVAKORTES PIGIAUSIOMIS KAINOMIS

Gdynia - America

LINEAS DE NAVEGACION S. A.

Naujas motorinis laivas

„Sobieski“

pats moderniškiausias laivas iš visų, kurie atsilanko į Rio de la Plata, išplauks pirmoje savo kelionėje iš Buenos Aires

Liepos mėn. 14 d. 1939.

į Montevideo, Santos, Rio de Janeiro, Victoria, Dacar, Boulogne Sur Mer, Kiel ir Gdynia.

Greitumas Konfortas Patogumas.

Ekonomiška kelionė į visas Europos valstybes.

Turistinė klasė

„Chrobry“

Išplaukia Rugpiūčio 18 d.

Teirautis:

Pas Generalinį Atstovą

Sarmiento 470, Bs. Aires

U. T. 34—1474

SIUVĖJAS

EMILIO ŠINKAS
c. C. Calvo 2880
Dep. G. Bs. Aires.

Siuva paltus ir kostiumus vyrams ir moterims pigiai ir sulyg paskutinių madų. Persitikrinkit!

Vincas Rusasko

Lietuvių rūbų siuvėjas
POZOS 1677 — AVELLANEDA

Visi Alsinos, Pineiros ir Avellanedos lietuviai siūdosi rūbus pas diplomuotą lietuvį siuvėją V. Rusaską, kadangi iš geriausių angliškų medžiagų pasiuva elegantiškai ir pigiai. Prašome persitikrinti!

B. IVANAUSKAS

Angliškos medžiagos, paryžiškos mados, lietuviškas darbas — kiekvienam vyrui **užtikrina** turėti gražius, madnus, praktiškus ir ekonomiškus rūbus. Užeikit pasiteirauti:

AVENIDA ALGORTA 3731
(Savi namai) N. P., Bs. Aires
NAUJAUSIOS MADOS

PEINADOS "CASA MARY"

M. Padimanskienė savinin. Daro visokias permanentes. Moderniškos mašinos Darbas specialus. Ponios ir panelės prašomos persitikrinti, o būsit patenkintos.

Catamarca 1032, Bs. Aires

ALEKSANDRAS VAICEKĖNAS

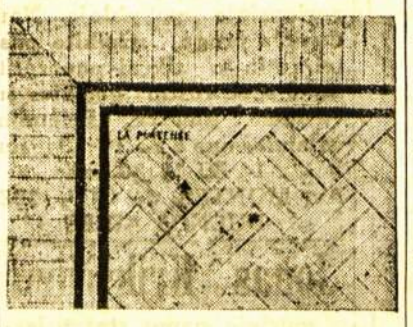

Sudeda parketo grindis iš savo medžiagos pigiau, negu paprastas medines. Darbas garantuojamas. Galima pašaukt telefonu: U. T. 45 - 1018. Savi namai: **Tabarė 6982, Villa Lugano.**

Skaitykite knygas iš „Argentinos Lietuvių Balso“ knygyno.

ĮVAIRŪS SKELBIMAI

LIETUVOS PASIUNTINYBĖ
c. Cerrito 1493

Priima nuo 10 — 12 ir nuo 14 — 16 val. šeštad. iki 12 v. U. T. 44 — 5243 Pasiuntinybė uždaryta Lietuvos įstatym. numaty tomis nedarbo dienomis bei Argentinos Respublikos svarbiausiomis šventėmis.

LIETUVOS KONSULATAS URUGVAJUJE

20 de Septiembre 1415 Montevideo, R. O. U.

ANILINA "COLIBRI"
nudažymui visokių medžiagų. Tepalas avaline "COLIBRI"

ŽEMĖS SKLYPAI PARSIDUODA labai geromis sąlygomis įvairiose Buenos Aires miesto dalyse ir priemisečiuose. Kas nori pirkti, kreipkitės pas: **Sr. A. Židelis, Las Heras 737, Hurlingam.**

TABAKAS

iš U. S. A., Turkijos ir Europos. Gilzės, popieris, laiškams blokai, rašymui medžiaga. Taip pat galima nusipirkt sapnininką ir lietuviškų knygų bei laikraščių. Asmeniškai kreiptis šiuo adresu: **Ladislao Laškziewicz, Av. L. N. Alem 1140 — Buenos Aires**

PARSIDUODA MŪRO NAMAS

vienas kambarys ir virtuvė. Yra elektra, vanduo ir visi patogumai. Tai yra gera proga norintiems lengvomis sąlygomis įsigyti šią nuosavybę. Klausti pas savininką vietoje.

Calle Carabelas 232, Avellaneda. (La Mosca)

ANTANAS PETRILA
Diplomuotas siuvėjas

NAPOLES 4357, Berisso. Tobulumas - Elegantiškumas - Kainos papigintos. Kam pasiuva kostiumą A. Petrilos siuvykla, tas rekomenduoja savo draugus ir drauges. Persitikrinkite ir jūs!

ROSA PRANAUSKIENĖ
Diplomuota modistė

Sulyg naujausių madų nebrangiai siuva moteriškus paltus, kostiumus ir sukneles. Reikale atsilankykite ir nurodykite modistės Pranauskienės adresą visoms, kurios nori gražiai pasirėdyti:

Calle Rocha 1061,
Dep. 8. Bs. Aires
(441—8)

LIETUV. RESTORANAS

Pigūs, skanūs ir švieži valgiai. Stropus ir mandagus patarnavimas. Čia taip pat randasi kambariai ir lovos, kur kiekvienu kartu galima apsistoti ir pernakvoti. Jei norite pigiai ir skaniai pavalgyti, lankykitės tik

KAZIO ČESNAUSKO RESTORANE ‚EUROPA‘
c. Giribone 768, Pineyro.

SIUVIMO AKADEMIJA

A. Zacharauskaitė, sav. calle Cachi 896, N. Pompeya. Siuvimo ir kirpimo mokytoja. 14 metų dirbusi Prancūzijoje, priima mokines patogiomis sąlygomis. Nebrangiai pasiuva kostiumus, paltus ir sukneles.

AKUŠRĖ EUROPIETĖ
Filomena Beneš Bilek

Diplomuota Prahos ir Buenos Aires universitetuose. Specialė pagalba gimdančioms. Neštumas, skuboti atsitikimai. Šlapumo analizis, blenoragija, nereguliarės menstruacijos. Moterims lietuvėms numažintos kainos. Pasitarimų valandos nuo 7 iki 21 ir sekmadieniais. Trys kvadros nuo Constituc
Lima 1217, U. T. 23-3389

SIUVĖJAS ARLAUSKAS

Kviečia Barrakų lietuvius aplankyti jo siuvyklą, kur yra įvairus medžiagų pasirinkimas ir rūbai pasiuvami su garantija: c. **Alvarado 1911, Bs. As.**

Didžiausias Lietuviškas Viešbutis
STASIO POVILONIO

U. T. 23--B. Orden - 4675
Bern. de Irigoyen 1692.

E. SADAUNINKAS

savo kamionu dastato į namus lietuvišką duoną, silkes, rusišką degtinę ir maisto produktus:
Sarratea 2125 - V. Alsina
U. T. 20--V. Alsina 8139.
(353 - 96)

IGNO ŠIMKAUS
Baldų Dirbtuvė

Segurola 2519. U. T. 50 -- 4986. Gerai padirbtus baldus pirk visuomet pačioje dirbtuvėje, kurių gamybą kontroliuoja pats savininkas. Čia pirksi pigiai, nes nemokama jokiems tarpininkams, nei „lujo“. Prašau atsilankyti. (413 - 435).

KURI VIETA JUMS ARTIMIAUSIA BUENOS AIRESE:

Administracijoje, Independencia 2706 (nuo 8 iki 22 val).
Čikštas Jonas, San Nicolas 1767
Pogoreckis Jonas, B-me Mitre 234.
Kuraitis Vincas, Miriñay 1972
Každaila Juozas, Servet 1282.
Katilius Viktoras Bauness 181
Kairys Antanas, Bariloche 5662
Kudirka Juozas, Thames 1046, d. 5.
Petronis Jonas, Tandil 6927.
Paždagis Benediktas, San Josė 748.
Vaitekūnas Kazys, Castilla 511.
Zabukas Kazys, Sunchales 630.
Lemberis Juozas, Monteagudo 390.
Sviderskas Vaclovas, Lynch 3468.
Mičiudas Aleksas, Saladillo 5585.

PROVINCIJOJE:

Šimkūnas Henrikas, J. Chaves 3135, Valentin Alsina.
Jokubauskas Andrius, M. Ocampo 2532, Valentin Alsina.
Velička Kazys, Portela 893, Valentin Alsina.
Barauskas Jonas, Paraguay 2599, Avellaneda.
Vaičiūnas Justinas Flor. Varela 3076, Avellaneda.
Galvelis Viktoras, Juramento2540, Lanus Oeste.
Nakaitė Maria, Felix Muñoz 2375 Saenz Peña, F. C. P
Vuogela Povilas, Italia 1627, S. Carlos, Berisso.
Meilutis Petras, Roma 1066, Cordob
Pakulnis Antanas, c. 1. Nr. 1732, San Carlos, Berisso.
Žalnerauskas Viktoras, Napoles 4024, Beris
Rakutis Kazimieras, Pas. Quintana 1646, Rosario de Santa F
Rudzevičius Jonas, Necochea 451, sud, Santa Fė.
Švenčionienė Veronika YPF. klm. 3, Comodoro Rivadavi
Savarauskas Steponas, Pas. Quintana 1646 Rosario de Santa F
Švarlys Antanas, Venecia 352, Salad Rosario de Santa Fė
Vyšniauskas Vytautas, Viamonte 1632, dep Rosario de Santa F

VEDYBOS
IR JŲ HIGIJENA

knyga, kurią turi paskaityti kiekvienas žmogus. Paruošė gydytoja **M. M. Volka,** lietuvių kalbon išvertė **D. Braziulis.**

Yra šie skyriai: Įžanga, Ar reikalingos vedybos, Vienpatystės pavyzdžiai, Kaip dabartinė kultūra veikia žmogų, Vaikų auklėjimas, Jaunikaičių auklėjimas, Prostitucija, Žmonos išsirinkimas, Susižiedavimas, Vedybinio gyvenimo higiena, Dirbtinis nevaisingumas, Bevaikės vedybos, Persiskyrimas, Praeinamas amžius, Išvados, Pabaiga ir Vertėjo žodis.

Gaunama „A. L. Balse“, arba prisiuntus vieną pezą išsiunčiama paštu. Laiškus su pinigais adresuokite: **A. L. Balsas, Casilla de Correo 303, Buenos Aires.**

PEINADOS "ENRIQUE"

Šioje lietuvio savininko lietuvaičių kirpykloje savo plaukus garbanuoja ir puošia visos lietuvaitės, kadangi darbas atliekamas moderniškiausiomis mašinomis prityrusių specialistų gražiai, naujoviškai ir ekonomiškai. Kuri lietuvaitė dar nėra Peinados „Enrique“ klijentė būtinai pabandykite, o esame užtikrinti, kad ir savo draugėms šį adresą nurodysite:

DOMINGUEZ 524 PIÑEYRO

VIENINTĖLIS JURIDINIS BIURAS

Adv. Dr. J. Prieto, Notaras M. Vainberg, administr. J. Podres vadovaujamas diplomuotų teisininkų atlieka: **Visus teismų reikalus Argentinos, Lietuvos, Lenkijos ir kitų šalių teismuose. Sutvarko prekybinius, civilinius ir kitus reikalus. Padeda susižeidus darbe.**

Rašome prašymus, darome visokius dokumentus, vertimus, kontraktus ispanų ir kitose kalbose. Išieškome palikimus, darome testamentus. Turime korespondentus ir įgaliotinius Vilniaus krašte ir kitose Europos dalyse. **Juridiniai patarimai atsilankius asmeniškai teikiami visiškai veltui, patarimai laiškais suteikiami po to, kuomet klausejas įteikia 5 pexus korespon-**

c. LAVALLE 1605, entre piso, — Buenos Aires
Adresuokite: ESTUDIO JURIDICO "ESLAVO"
Darbo valandos: nuo 9 iki 12 ir nuo 15 iki 19 val.

SKUBUMAS GRAITUMAS UŽTIKRINIMAS SAUGUMAS

PIRMA LIETUVIŲ DANTŲ KLINIKA

VEDAMA DANTŲ GYDYTOJŲ SPECIALISTŲ
Darbas garantuotas
PATARIMAI VELTUI
MOKĖJIMAS RATOMIS

Medžiaga pirmos rūšies. Ištraukimai $ 2, Pataisymai $ 5.—, Pilni tiltai $ 50.— Dantų valymas $ 5.—.

Priėmimo valandos: nuo 16 iki 20 val.

ALMIRANTE BROWN 1015

MODERNIŠKA VISŲ LIGŲ KLINIKA

BENDROJI KLINIKA: Vidurinės ligos. Širdis. Plaučiai. Kepenos. Pilvas. Nervai. Galvos skundėjimai. Reumatizmas. Gemorojos.

PLAUČIŲ LIGOS: Kosulys aštrus ir kroniškas bronkitas. Astma. Plevritas ir kitoki susėrgimai plaučiais pas mus galutinai išgydomi. Bendras nusilpimas — stoka apetito ,menkėjimas (svorio netekimas) praeina visiškai, kas pas mus gydosi.

VENRINĖS LIGOS: TRIPERIS gydomas greit ir be skausmo naujausiais metodais. SIFILIS: 606—914. Odos ir kraujo ligos

MOTERIMS ATSKIROS PATALPOS

Patarimai $ 3. Mėnesinis abonenas nuo $ 10 į mėnesį. Priėmimo valandos nuo 9 val. iki 12 ir nuo 15 iki 21 v. Sekmad. nuo 9 iki 12 val.

Kalbama: rusiškai ir vokiškai.

Medicinos paslaptys griežtai išlaikomos.

Suipacha 28 Buenos Aires

DIDELĖ LIETUVIU POLIKLINIKA "ONCE"

Ę gydytojai specialistai asmeniškai aptarnauja valdininkus, darbininkus ir šeimynas.

Dėka mūsų išbandytai praktikai ligoninėse ir atsakomingumo garantuojame visišką išgydymą:

UŽDEGIMAI visuose apsireiškimuose — **staigūs** ir kroniški. **Išvalymas** šlapinimosi kanalų del patikrinimo visiško išgydymo. LYTINIS SILPNUMAS, sulyg naujausios gydymo sistemos. SIFILIS — visiškas išgydymas. ODOS LIGOS: Egzema. Kraujas. Viduriai. Užsinuodijimai. Rūgštumas. Kepenys. Plaučiai. Kataras. Širdis ir širdies ligos. REUMATIZMAS labiausiai kankinantis. MOTERŲ LIGOS: Kroniški tekėjimai. Neštumas. Sunkumai. GERKLĖ. Nosis. Ausys. Gerklės uždegimai. Tonsilų operacija be skausmo. HEMOROJUS. Aptinimai — pašalinami be skausmo, be operacijos ir nesutrugdant darbo dienų

Diatermija — X Spinduliai — Gydytojiška elektrizacija — Kraujo ir šlapumo ištyrimas

EKONOMIŠKI ABONEMENTAI — MOKESTIS RATOMIS
PATARIMAS $ 2,—, kolonijos nariams

Priėmimas: nuo 9 - 21 kasdien; šventadieniais ir sekmadieniais nuo 9 - 12

Rivadavia 2719 —— Buenos Aires

GRAN INSTITUTO "RAMOS MEJIA"

VENEREAS

APTARNAUJAMAS GYDYTOJAIS SPECIALISTAIS

1) **Moderniški Dispensarai Antivenerišką — Blenoragija**
2) **Greitas ir visiškas išgydymas naujuoju budu.**
3) **Kraujo analizai, lytinių ligų gydymas.**
4) **Odos ligos:** Egzema, plėtmai, plaukai .
5) **Hemoroydes:** Pašalinami be skausmo, be operacijos.
6) **Impotencijos** gydymas, skubus jėgų grįžimas.
7) **Gerklė, nosis, ausys:** Uždegimai, tonsilai.
8) **Širdies** plakimas. Elektriškas gydymas.
9) **Plaučių** ligos, kosulys. Diatermija.
10) **Vidurių** ligos, vėmimas, išvalymas.
11) **Reumatizmas:** Kaulų ligos, kataras.
12) **Moterų** ligos: (Atskirai). Mėnesinės.
13) **Venerinių** ligų skubus, beskausmis gydymas.

MŪSŲ ŽINOMOJI KLINIKA, GYVUODAMA 15 METŲ GARANTUOJA GREITĄ IR VISIŠKĄ IŠGYDYMĄ.

PATARIMAI IR ANALIZAI VELTUI!
nuo 9 — 21. Sekmiadieniais nuo 9 — 12 val.
PILNAS IŠGYDYMAS $ 40, MOKANT $ 5 SAVAITĖ!
Ekonomiški abonentai ratomis. Supranta lietuviškai.

RIVADAVIA 3070 PLAZA ONCE

PIRMA LIETUVIŲ KLINIKA

APTARNAUJAMA GYDYTOJŲ SPECIALISTŲ

Venerinės ligos: Blenoragija ir jos komplikacijos, išsiplėtimai prostatitis, gydoma moksliniai elektrolisis, uertroskopija. **Sifilis** (606 - 914) impotencija. Gydoma pigiai. **Oda: Ache** egzema, ulceris. **Kvėpavimas:** Džiova, asma, kroniškas bronkitis. **Širdies ligos. Viduriai, virškinimas:** Gydomi profesoriaus Paul iš Vienos. **Ginekologija: Neštumo diagnozas** nuo pirmos savaitės, gimdymai, matriz. **Hemoroides:** Išgydoma be operacijos ir be palikimo darbo. **Gerklė nosis ausys:** Tonsilų polipų operavimas, etc. **Laboratorija** analizavimui kraujo, šlapumo, **Supranta lietuviškai.** X SPINDULIAI — ULTRAVIOLETAI — DIATERMIJA INFRARAUDONI. **PATARIMAI $ 3.—**

Priėmimas: nuo 10 - 12 ir 15 - 21. Šventėmis nuo 10 iki 12

ALMIRANTE BROWN 1015

KRONIKA

AUTO KATASTROFOJ TAPO SUŽEISTA REGINA LAVAL

Dienraštyje „La Razón" 15 - 5 - 39 rašoma, kad tą dieną Buenos Aires mieste auto katastrofoje tapo sužeista Regina Laval - Labanavičiūtė, Argentinos kinematografo artistė. Jos autas susidūrė su kitu autu ties kampu Chubut ir Campichuela. Pirmoji medicinos pagalba Reginai tapo suteikta ligoninėje „Durand". Toje pat ligoninėje pirmoji pagalba suteikta Armandui Gallego, nukentėjusiam toj pačioj auto katastrofoj.

Reginai nubrozdyti keliai ir alkūnės.

Pasiteiravę sužinojome, kad mūsų Regina jau baigia pasveikti ir ruošiasi naujos filmos vaidinimui.

DEL NELAIMINGOS MEILĖS NUSIŽUDĖ GUDAITYTĖ

Prieš 12 metų nuo Marijampolės atvyko Brazilijon Ona ir Julius Gudaičiai su trimi sūnais ir trimi dukterimis. Jų duktė Marija, sulaukusi 21 m. amžiaus, kaip rašo „L. Aidas Brazilijoje", iš 8 į 9 dienos gegužės naktį Sao Paulo mieste nušoko nuo tilto Viaducto de Cha ir vietoje žuvo. Priežastis — nelaiminga meilė.

Prie S. Paulo upėje Tiete 2 - 5 - 39 prigėrė Kazys Bakanavičius, 65 m. amžiaus. Paliko 4 dukteris, kurių 2 jau ištekėjusios. „L. A. B." rašo, kad jis prigėrė bandydamas išgelbėti vandenin įkritusią savo kepurę.

- GARSĖJA OLGA ŠIMAI - TYTĖ

Argentinos Moterų Tarybos (Concejo de Mujeres) bibliotekos salės scenoje, toj pačioj scenoj, kurioje dainavo ponia Zaunienė ir kiti Lietuvos valstybinės operos artistai — 20 - 5 - 39 vaidino Olga Šimaitytė, kaipo Buenos Aires miesto valdybos išlaikomos teatralinės studijos „Labarden" dalyvė. Gi 22 - 5 - 39 su tuo pačiu teatru Olgita vaidino „Jose Verdi" teatre vietinių mokyklų mokiniams.

ATVYKO ORLAVIČIUS IR BOREIŠA

Šiomis dienomis atvyko į Buenos Aires ir aplankė „Argentinos Lietuvių Balso" Redakciją žymus Lietuvos futbolininkas ir krepšininkas Aleksandras Orlavičius ir ilgametis „Lietuvos Žinių" sporto korespondentas Balys Boreiša.

Be to, drauge su šiais vyrais atvyko dar trys lietuviai: Simas Mikolajūnas, Vladas Bieliūnas ir Bronius Garnys.

— **Dora Fredmanienė,** 40 metų amžiaus lietuvė, 19 - 5 - 39 tarp gatvių Bulrich ir Cerviño pateko tarp dviejų autų, kuriuos valdė Salomon Flamon ir Francisco Pantoriero. Sužalota Dora pirmojo auto tapo nugabenta ligoninėn Fernandez.

RUMUNIJOJ UŽAUGĘS LIETUVIS APLANKĖ REDAKCIJĄ

„A. L. Balso" Redakciją aplankė Antanas Šimkūnas, tik prieš kelias dienas atvykęs iš Paragvajaus sostinės Asunción. Ten dar pasiliko Vladas Bieliūnas — rokiškėnas, Vincas Bagdanavičius — zarasietis, Simanas Mikalajūnas — ukmergiškis ir dar keli pavieniai lietuviai ir viena šeimyna. Laukia, kol susitvarkys popierius atvykimui Argentinon.

Įdomi Šimkūno istorija. Gimė Rokiškio apskrity 1913 metais. Prasidėjus karui 1914 metais jis su tėvais atsidūrė pabėgėlių eilėse ir apsigyveno Rumunijoje. Tėvai ten mirė. Sulaukęs 21 m. amžiaus jis panoro vykti Lietuvon ir atsitarnauti Lietuvos kariuomenėje, ką ir atliko. Tiesa, tėvų ūkyje gyveno kiti žmonės. Jis gražiuoju prašė, kad jam kiek nors atmokėtų, bet giminės nesutiko. Tada prasidėjo teismai ir pasiekė net patį Kauną. Rumuniško lietuvio pusę gynė adv. Tumėnas, buvęs premjeras. Dalykai pasibaigė taip, kad Antanui Šimkūnui iš viso ūkio liko tik 1.500 litų, o ūkį užvaldžiusiems giminėms dar mažiau tepasiliko. Mat bylinėjimosi rezultatai.

Paragvajuje Šimkūnas virš pusmečio dirbo sostinės Grand Hotel ir nenusiskundžia gyvenimu. Kitas lietuvis ten dirba prie žemės kasimo. Visiems moka po 180 paragavajiškų pezų per dieną, o mūsų tautiečiui tik po 170, nors jis daugiau velėnų išverčia ir prakaito nesigaili. Bet, mat jis nekalba paragvajiškai, atseit ispaniškai...

ĮDOMIAUSIA KOMEDIJA

Įdomiausią šio sezono komediją „Mirta Činčiberaitė" Vilties teatras suvaidins birželio 3 d. salione „Vorwaerts" c. Rincón 1141.

Komedijoje išjuokiamos naujausios mados ir kvaili pripročiai Lietuvos „stolyčios" panelių. Nesigailės nei vienas pamatęs tą komediją ir prisijuoks iki ašarų.

Tuomi pačiu visi atsilankiusieji tautiečiai prisidės prie gražiausio mūsų kolonijos kultūros darbo, nes visas to vakaro pelnas skiriamas mokslo įstaigoms, būtent Dariaus ir Girėno kursams ir Dr. J. Basanavičiaus mokyklai.

Skaitykite programą, kuri telpa 6-me puslapyje.

— **Radio fabrikanto L.** Krompalco namuose šiomis dienomis apsilankė garnys ir poniai Onai Vasiliauskaitei — Krompalcienei paliko gražų ir sveiką pirmagimį sūnų Luisą Joną. Motina ir tėvas linksmi, sulaukę įpėdinio.

— **Kazimieras Ordinskas** pasimirė Fiorito ligoninėje 13 - 5 - 39. Argentinoje didžiausiame nuliūdime liko žmona, sūnus ir brolis.

PRANEŠIMAI

LIETUVIŲ CENTRO IR DRG. „LIETUVA" NARIAMS

Pranešama, kad šių metų gegužės mėn. 28 d. 3 val. po piet savo patalpose šaukiamas visuotinas narių susirinkimas su **dienotvarke:**

1) Vykdomojo Komiteto pranešimas,

2) Papildytų įstatų projekto svarstymas,

3) Bėgamieji reikalai.

Lietuvių Centro pirmin.
L. Ryselis.

— **Plastikių** repeticijos įvyks šį sekmadienį, 28 - 5 - 39, 15 val. „A. L. Balso" namuose. Prašomos visos plastikės susirinkti nesivėluojant.

Taipgi renkasi „Joninų Nakties" vaidintojai ir kiti menininkai ateina nesivėluodami.

— **S. L. A. draugijos** Centro Valdybos posėdis įvyksta gegužės mėn. 28 dieną 10 val. ryto calle Jorge Chaves 3135, Valentin Alsina.

— **S. L. A. Draugijos** antro skyraus visuotinas narių susirinkimas kviečiamas geg. mėn. 28 dieną 14 val. calle Juan Jaures 790, Val. Alsina. Visus skyriaus narius prašome būtinai atsilankyti ir nesivėluoti, be to, prašoma atsivesti bent po vieną naują narį.

— **S. L. A. Draugijos Žemės Pirkimo Komisijos** posėdis įvyksta gegužės mėnesio 27 dieną 18 val. Jorge Chaves 3135, Valentin Alsina.

— **Liet. Ek. Drg.** Žemės Ūkio Skyriaus susirinkimas įvyks Pasiuntinybės patalpose 28 - 5 - 39, 14 val. Norintieji prisidėti ir pasižadėjusieji įmokėti pajus, prašomi būtinai atvykti. **Valdyba.**

— **Leonas Gopenas** prašomas skubiai susikomunikuoti su „A. L. Balso" Redakcija: Nori susitikti iš Kauno atvykęs draugas.

— **Antanas Jasiulaitis,** senas „A. L. Balso" skaitytojas, atidarė duoninę (panaderia) gatvėje Matheu 690, Lomas de Zamora, FCS.

— **Antanas Norušis** po laimingos operacijos pasveiko ir grįžo iš ligoninės savo butan. Dėkoja draugams už aplankymą.

— **Magdalena Zubienė** iš Saenz Peña 20 - 5 - 39 tapo internuota Bs. Aires mieste esančion ligoninėn „Piñeiro", kuri randasi gatvėje Varela 1400. Salė 10, lova 22.

— **Valentin Alsinoje,** (Rivadavia 2199), iš U. S. A. atvykę lietuviai kunigai vienuoliai, gavę paspirtį iš vietinės dvasiškijos, atidarė koplyčią ir steigs vienuolyną. Visam reikalui pasirinko „globėju" Juozapą. Reikia manyti, kad ne savo konfratrą Janilionį?

— **Brazilijos** lietuvių katalikų savaitraštis „Šviesa" 8 - 4 - 39 tvirtina, kad „rašytojo" vardas Povilui Gaučiui yra del to duotas, kad jis labai daug neteisingų skundų prirašė ant lietuvių Brazilijoje ir Argentinoje.

— **Mok. F. Girdauskas,** apart mokytojavimo, vienoje Brazilijos lietuvių mokykloje, mokina „Vyčių" chorą, kuris koncertuoja iš Sao Paulo radio stoties „Excelsior".

— **Brazilijos** rašytojas M. F. Netto, autorius knygos apie Lietuvą portugalų kalboje, pereitą vasarą antru kartu aplankė Baltijos valstybes.

Geriausios Rūšies Gomina

SUGLAUSTOJI KRONIKA

— **Joninių** iškilmėm, kurios įvyks „Josė Verdi" teatre 24 - 6 - 39, ruošiasi visi Argentinos lietuviai. Atsiminkite šeštadienį, birželio 24, 1939. Balsiečių parengimai triumfuoja.

— **Marytė Venslavičiūtė** internuota Hospital Britanico, Victorio, cama 15. Savo skaitytojai linkime greito pasveikimo.

— **Marija Barkauskienė** gydoma ligoninėje „Piñeiro", Varela 1400, Bs. Aires, salė 10.

— **Reikalingas** vyras lietuvio ūkiui šale Bs. Aires. Moka $ 45 mėnesiui ir išlaikymą. Kreiptis į „A. L. Balsą".

— **J. Kanaversko** parašytas, režisuotas ir vaidintas „pralotas Olšauskas" 20 - 5 - 39 sutraukė apie 1.200 žiūrovų. Statė Lietuvių Liaudies Teatras „Jose Verdi" teatre.

— **„Apleistoji Motina"** bus suvaidinta A. L. Mergaičių Draugijos gegužės 27 d. Bus Motinos Dienos minėjimui pritaikintos dainos ir deklamacijos.

— **„Talka"** ir „Momentas" rengia popietį „Jose Verdi" teatre 28 - 5 - 39. Pradžia 15 val., pabaiga 20. Scenoje Sajauskas, Vasenauskas ir kt.

„A. L. BALSO" DRAUGAI, kurių prenumeratos gautos pereitos sav. bėgyje, kaipo gegužinio vajaus dalyvių:

Stasys Morkūnas,
Ona Šinkūnaitė,
Mykolas Miselis,
Juozas Davidonis,
Julius Ališkevičius,
Povilas Gudas,
Kazimieras Gudas,
Stasys Stankevičius,
Jonas Čižiūnas,
Mykolas Leonas,
Vladas Jakštas,
Jonas Čiabis,
Vaclovas Sviderskas,
Richardas Ešius,
Vincas Preskienis,
Aleksas Rangala,
Petras Stašiūnas,
Vladas Valentinas,
Kazimieras Piepulas,
Domas Kučinskas,
Antanas Keturakis,
Ignas Vagdaris,
Matas Rušėnas,
Vladas Rutkus,
Ona Venslavičiūtė,
Jonas Vaitkevičius,
Vincas Pakštaitis,
Ona Steponavičiūtė,
Vilgelmas Pacas,
Petras Kurapka,
Petras Petkus
Viktoras Martinonis,
Stasys Legatas,
Simonas Pukys,
Juozas Linartas,
Jonas Lisas,
Kazys Saprogonas,
Antanas Verbyla,
Raulas Staniukynas,
Antanas Savickas.

Dėkodami išvardintiems draugams, prašome visus skaitytojus ateiti laikraščio leidyklai pagalbon, laiku sutvarkant prenumeratų reikalus.

SMULKŪS SKELBIMAI

YRA GERŲ PROGŲ SAVISTOVIAM darbui. „A. L. Balso" Redakcijoje yra keli labai geri pasiūlymai savistoviam darbui. Del susidėjusių aplinkybių parsiduoda pora krautuvių ir pensionų, kurias galėtų vesti vienos moterys. Kam nusibodo „matrimonijauti", užeikit!

ROKIŠKIS ARGENTINOJE
Taip vadinasi **Balio Lukoševičiaus** almacenas (maisto ir gėrimų parduotuvė). Argentinos Rokiškio adresas:
Calle Republica Argentina 2235, Valentin Alsina.

PAIEŠKAU SAVO BROLĮ Antaną Seveliavičių, kilusį iš Daugų, Alytaus ap. 1931 m. gyveno Saladillo, Rosario. Kas žino ar jis pats prašau atsiliepti šiuo adresu: Juozas Vilkauskas, Av. España 800, Tigre, FCCA. (Prov. Buenos Aires) (445—448)

Rosario lietuvių dėmesiui
DAKTARAS E. LEVINAS
Kalba lietuviškai
Diplomuotas Argentinoj ir Vokietijoj gydytojas, specialistas moterų ir vyrų ligų. Gydymas moderniškas ir nebrangus: ištyrimas su X spinduliais.
c. MITRE 923, Telefon: 3670
Rosario

SOLDADURA ELECTRICA
Darbininkai be amato dabar gali labai prieinamomis sąlygomis išmokti SOLDADURA ELECTRICA pirmutinėje ir geriausioje mokykloje. Naudokitės proga, užeikite pasiteirauti, o tikrai panorėsite tapti specialistais geležies suvirinimu elektra. Priėmimo valandos nuo 8 iki 11:30 ir nuo 14 iki 18:30 val.
Av. MONTES de OCA 2084
BUENOS AIRES

Jonas Krikščiūnas
mūrinių namų statytojas
Tabarė 6971, V. Lugano, B. A.

KONTRAKTAI — PRAŠYMAI — VERTIMAI
rašomi
"Argentinos Lietuvių Balso"
Redakcijoje
INDEPENDENCIA 2706
Buenos Aires
U. T. 45 - Loria - 1018
Klausiant patarimo laišku, atsakymui reikalinga pridėti pašto markė už 30 centavų ir adresuot sekančiai:
Argentinos Lietuvių Balsas,
CASILLA DE CORREO 303,
Buenos Aires

Dr. A. Krichmar
Dentistas - Chirurgas
GALICIA 814 — PIÑEYRO
(Kampas Rivadavia)
Dantų gydymo konsultorija, kurioje atliekamas gerai darbas, pigiomis kainomis.
Priėmimo valandos:
nuo 9 iki 12 ir nuo 14 iki 20

Atydžiai paskaitykit šio skyriaus skelbimus.

PARDUODU PIGIAI NAMĄ iš dviejų kambarių. Lotas 9 x 30., mėn. mokama $ 12—. Labai gražioj vietoj, lietuvių apgyventame rajone. Kreiptis pas savininką: Vincą Senulį, Juncal 1869, Capital. Namą galima apžiūrėti ir pasiteirauti vietoj pas įgaliotinį Ignąą Abečiūną, Comercio 4340, Berisso. (444—447)

WOLFF ARENDAR & HIJO
Maximo Paz, esq. S. Fe, Lanus O.
U. T. 241 — Lanus — 673

Garsiosios ekonomiškos virtuvės **Istidarte** parsiduoda išsimokėtinai per 10 mėnesių po 17 pezų. 20 skirtingų modelių. Geležis virtuvei, pečiai ir durys.

Geriausia siuvamoji mašina

„BOBBIN" išsimokėtinai per 18 mėnesių po $ 15.00. Siuva, borduoja pirmyn ir atgal. 15 metų garantija.

Švarios Nakvynės
„Argentinos Lietuvių Balso" namuose. Atskiri kambariai vyrams ir moterims. Lovos nuo 50 centavų. Mainant tarnybas ir atostogų laiką geriausia praleisti „A. L. Balso" namuose. Atvykstantieji iš užsienių ar iš tolimesnių Argentinos miestų svečiai visuomet apsigyvena „A. L. Balso" namuose:
U. T. 45 —Loria— 1018
Independencia 2706, Bs. Aires
(Priv. tramv.: 58, 59, 55, 40).

JUSTINAS VAIČIONAS

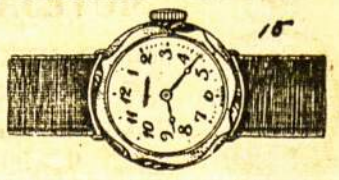

pigiai ir sąžiningai taiso gramafonus, laikrodžius ir visokius kitokius daiktus.
Flor. Varela 3076, Avellaneda
(Altura Av. Pavon 3000).

Puikūs paltai, dailūs kostiumaiir elegantiškos suknelės gražiausia siuvama tik pas Modistę Danutę Estados Unidos 1080 — Bs. As.

FOTO ANTONOFF
Lietuvis Fotografas
Ing. Huergo 1144, D. Sud
U. T. 22 - Avellaneda - 5552

ULTRA MODERNIŠKA DUONOS KEPYKLA

PANIFICACION ULTRAMODERNA
MAC DARWIN 1143-45. U.T. 54-4109 EEG:

Kepama ir pristatoma į namus geriausios rūšies duona
Felipe Vaitkevičius
DARWIN 1143-45 U. T. 54 - 4109. — BUENOS AIRES

RECUERDE IMI INSTITUTO MEDICO INTERNACIONAL
BLENORRAGIA SIFILIS Y DEMAS VENEREAS
Sin lavajes Sin dolor
EL INSTITUTO MAS ANTIGUO ATENDIDO POR MÉDICOS
BRASIL 923 PLAZA CONSTITUCION
DE 10 A 12 DE 15 A 21

JUOZAS PANAS — ŽINOMAS BALDŲ FABRIKANTAS
Kas perka mūsų fabrike, gauna 40 % pigiau, negu krautuvėse.

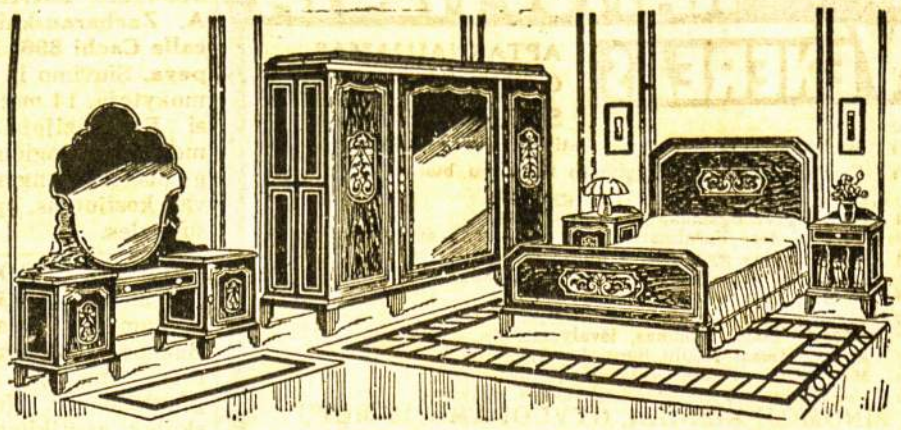

Gražus ir meniškai pagamintas baldų komplektas, susidedantis iš 2 M. platumo išardomos spintos, tualeto, dviejų šėpelių ir lovos dviems esmenims, viskas naujausios mados už ..... **$ 290**

Blanco Encalada 5659
U. T. 51—2211
BUENOS AIRES