C02889

CORREO Argentino Central (Bs. As.)
FRANQUEO PAGADO Concesión Nro. 1585
TARIFA REDUCIDA Concesión Nro. 216

SEMANARIO LITUANO, FUNDADO EN 1927.
DIRECCIÓN, REDACCIÓN Y ADMINISTRACIÓN: Avenida Boedo 737, Buenos Aires
DIRECCIÓN POSTAL: Casilla de Correo 303, Bs. Aires

ARGENTINOS LIETUVIŲ BALSAS

"LA VOZ DE LOS LITUANOS EN LA ARGENTINA"

ATSKIRO NUMERIO KAINA 1 PEZAS
PRENUMERATA: Argentinoje ir Pietų Amerikoj 20 pezų metams; 12 pezų pusmečiui.
UŽSIENĮ kitur 30 argentiniškų pezų arba 3 am. dol.
ADRESO pakeitimas veltui. RAŠTUS ir prenumeratas siųsti:
Casilla de Correo 303, Bs. Aires
ASMENIŠKAI KREIPTIS:
Avenida Boedo 737, Buenos Aires
Registro Nacional de la Propiedad Intelectual No. 316340

Nr. 893. * * BS. AIRES, KETVIRTADIENIS, SAUSIS-ENERO 19 D., 1950 METAI - Año del Libertador Gral. San Martin * * METAI (AÑO) XXII

CIGNIFICADO DE UNA CIFRA

Las cifras del ahorro popular constituyen el índice más seguro del estado económico del pueblo. En nuestro país, la apreciación del proceso evolutivo señalado por la Caja Nacional de Ahorro Postal desde el 5 de abril de 1915, fecha en que abrió sus puertas, hasta nuestros días, permite señalar las distintas etapas de la situación y condiciones de vida de las clases populares. Pueden establecerse, a través de las estadísticas, las fluctuaciones y períodos de crisis o prosperidad por los que ha atravesado la economía de la población. En este momento, en que el saldo promedio por cuenta en la Caja ha alcanzado a $ 200.—, resulta interesante, al propósito enunciado, observar la progresión y la forma del desarrollo tenido por ese índice. Obsérvase, así, que en 1939, sobre $ 144.000.000.— en depósitos líquidos en la Caja, el saldo promedio por libreta apenas se excedía de $ 71.—. En los años subsiguientes la evolución fué lenta y, transcurrido un trienio, en 1942, los depósitos netos sumaban $ 190.000.000.—, y el promedio por cuenta era de $ 79.—.

A partir de 1943 se registra en el país la reactivación de sus fuentes de trabajo con el aprovechamiento del potencial humano orientado hacia la ocupación plena. Simultáneamente, se inicia una nueva era en materia de política social, procurando adecuadas remuneraciones en relación con el esfuerzo rendido y otras conquistas que mejoraron notoriamente las condiciones de vida del trabajador.

Los resultados de esta evolución, lenta en sus comienzos, pero vigorosa en su impulso, gravitan en las cifras del ahorro popular. En 1943 los depósitos ascendían a $ 226.000.000.—, y el saldo promedio se elevó a $ 87.— por cuenta. Con las mismas características transcurrieron 1944 y 1945, hasta llegar a la etapa definitiva del proceso, que abarca los tres últimos años. En 1946, 1947 y 1948, los depósitos líquidos acumulados ascendieron á 453, 607 y 840 millones de pesos, respectivamente, y, correlativamente, el saldo promedio por cuenta se eleva a $ 176.—, para alcanzar ocho meses y medio después, a mediados del mes de setiembre último, a $ 200.—.

Los valores expuestos reflejan el paulatino mejoramiento del nivel de vida de la población, merced a una política social y económica adecuada, que al condicionarse al ideal de una mejor distribución de la riqueza, ha puesto al alcance del pueblo posibilidades desconocidas hasta no hace muchos años. La evolución del saldo promedio por cuenta de ahorro constituye un exacto índice del estado de los presupuestos familiares de la totalidad de los hogares argentinos, y demuestra que existe un saldo positivo en favor de las clases laboriosas, en la relación entre los sueldos y jornales que perciben y el costo efectivo de la vida.

— **ARGENTINOJE** teatruose, koncertuose, šokiuose, einant nauju dekretu, 50% griežiamos muzikos privalo būti Argentinos kompozitorių kūriniai. Prasižengus šiam įstatymui, pirmą kartą uždaroma įstaiga 30-čiai dienų, antrą — 90-čiai ir trečią, visiškai uždaroma.

— **KINIJOS** nacionalistai bombarduoja anglų ir amerikiečių prekybos laivus, bandančius prasimušti Šanchajun pro nacionalistų blokadą.

Trumanas Skelbia Taikos Garantavimo Planus

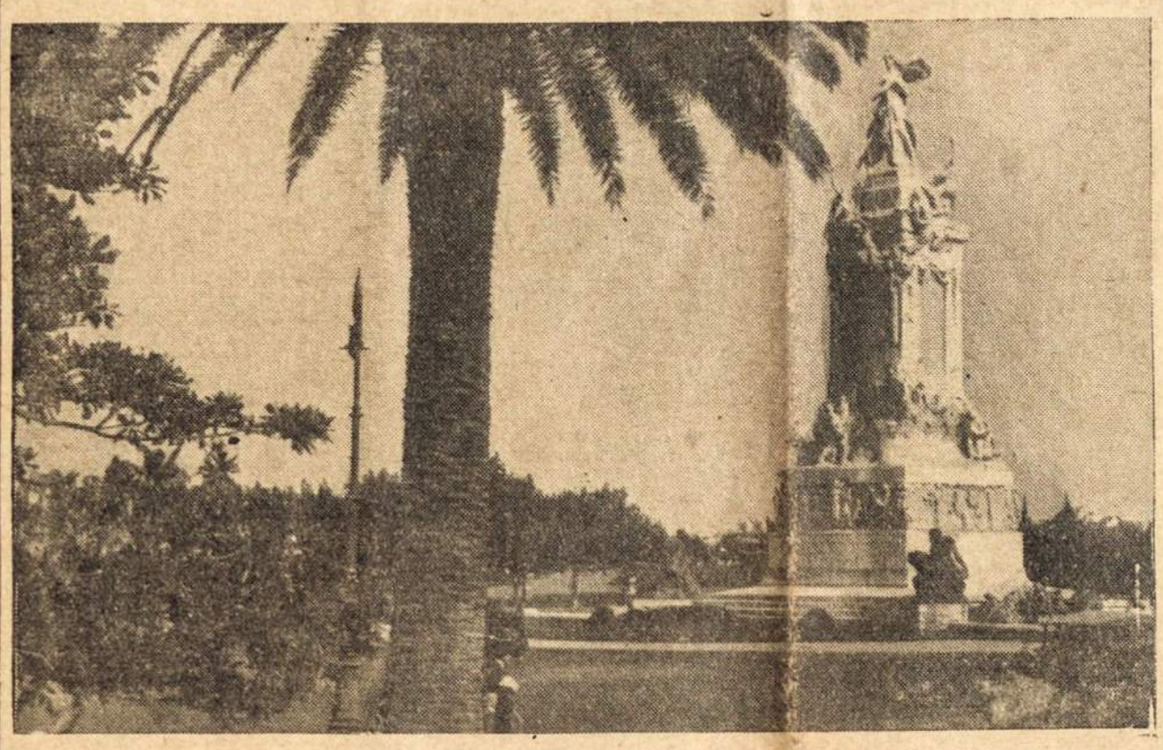

Buenos Aires miestas turtingas gražiais paminklais. Paveiksle — Ispanijos išeivių pastatytas paminklas Argentinos sostinės parke Palermo. Paminklais vaizduojamas menas, mokslas, darbas, laisvė ir tautų ryšiai.

DEMOKRATINIS PASAULIS PRIEŠ VERGIJOS STEIGĖJUS

JAV prezidentas, Harry Truman, 4. I. 50 patiekė pasaulinės taikos ir bendro žmonijos progreso planą. Senato ir kongreso nariai, ministeriai ir užsienių atstovai pritarė prezidentui. Visa spauda plačiai svarsto jo patiektus 17 pasaulinio gerbūvio punktus ir 5 taikos punktus. Einant Trumano planu, per 50 metų, t. y. iki 2.000 metų kiekvienas dirbantis žmogus gyventų laisvas, be baimės, be skurdo ir visame pasaulyje viešpatautų brolybė.

Penki taikos punktai yra šie:

1. Bendras laisvųjų tautų gynimasis nuo užpuolikų.
2. Išlaikyt galingą apsigynimo organizaciją.
3. Nuolatinė Europos atstatymo plano parama.
4. JAV dalyvavimas tarptautinės prekybos organizavime.
5. Kongreso pritarimas pakėlimui gyvenimo lygio mažiau išvystytose pasaulio dalyse.

Kalbėdamas apie komunizmą Trumanas pareiškė, kad civilizuotas pasaulis eina pirmyn, siekia visų žmonių lygybės, o tuo tarpu diktatūrų šalyse steigiama vergija prieš darbo mases, veidmainingai kalbant jų vardu.

EKONOMINIS EUROPOS VALSTYBIŲ SUSIJUNGIMAS

Per 18 Maršalo plano veiklos mėnesių, Jungtinės Amerikos Valstybės padovanojo arba paskolino vakarų Europos šalims 7.086 milijonus dolerių.

Gaunančios Amerikos paramą šalys savo pramonę pakėlė 112 nuošimčių, palyginus su prieškarine. Žemės ūkį taipgi pastatė virš prieškarinio lygio.

Kalbėdamas apie ekonominį pasaulio pertvarkymą, JAV prezidentas Trumanas Vašingtono kongrese 12. I. 50 pareiškė pageidavimą, kad visos 16 Europos tautų, gaunančios paramą pagal Maršalo planą, susijungtų į ekonominį vienetą. Tatai sudarytų 270 milijonų žmonių junginį, kuris bendrai produkuotų, bendrai vartotų ir bendrai darytų apyvartas su dolerio šalimi.

Demokratinės Amerikos parama eina karo nualintų tautų sustiprėjimui. Doleris gelbsti atsikurti visoms šio bloko tautoms. Stambias lėšas į užsienius meta ir Sovietų Sąjunga, vienok ji jas meta tik skurdo didinimui, maištų kėlimui, šelpdama vien dykaduoniaujančius propagandistus, kurie lėbaudami mulkina darbo mases. Mat rusai nori laimėti skurdo jūrų gilinimu, o amerikiečiai gyventojų būvio pagerinimo rėmimu.

LIETUVIAI DŽIAUGIASI DĖL CEMENTO ATSIRADIMO

Buvo naturalu, kad karo metu Argentinoje trūkdavo kai kurių reikmenų. Vienok vietinė pramonė taip pakilo, kad tuos trūkumus nugalėjo.

Daug didesni trūkumai pasireiškė karui pasibaigus. Mat atsirado daugybė spekuliantų, kurie per vieną metą bevelija atsiimti visą įdėtą kapitalą savo dirbtuvėn.

Vyriausybė kovoja su spekuliantais, ypač su tarpininkais ir uždeda stambias pabaudas nusižengiantiems įstatymams.

Cemento trūkumas Argentinoje trukdo namų statybų darbus. Šimtai lietuvių šeimynų negali užbaigti namų dėl negavimo cemento. Vietinė gamyba toli gražu nespėja aprūpinti rinkos reikalavimus. I.A.P.I. pasistengė išspręsti cemento trukumą ir nupirko užsienyje 6.600.000 cemento maišų. Trys laivai jau atgabenta. Kas mėnesis bus patiekiama vietinei rinkai po 1.000.000 maišų importuoto cemento, kuris, suderinus su vietine gamyba, tikimasi patenkins visus pareikalavimus.

THYSSEN ATVYKO APLANKYTI SAVO DUKTERĮ

Dr. Fritz Thyssen, savu laiku buvęs stipriausias Vokietijos pramonės magnatas, ėjęs ranka rankon su Hitleriu nuo 1923 iki 1939 metų, atvyko į Buenos Aires, kad aplankyti čia seniai gyvenančią savo dukterį, Zichy.

Thyssen sakęs Hitleriui, kad jo agresyvumas pražudys Vokietiją. Už tai Hitleris, nusavino jo turtus ir patį Thysseną puspenktų metų laikė koncentracijos stovyklose Italijos šiaurėje. Jį išlaisvino Amerikos kariuomenė.

Dabar Thyssen neturi jokios pilietybės. Atvyko iš Belgijos. Jo turtus užvaldė Vokietiją globojanti sąjunginiukai.

Suimami Pabaltijos Tremtiniai

NUSIŽUDĖ SUOMIJOJ SUIMTA TREMTINĖ

Rusams pareikalavus, kad Suomija išduotų 300 „Rusijos piliečių", kurie kaltinami kaipo „karo kriminalistai", Suomijos prezidentas Paasikivi pareikalavo platesnių paaiškinimų.

Paaiškėjo, kad rusai norėjo gauti 300 lietuvių, latvių ir estų, kurie atbėgo Suomijon jų gimtinės rusams užėmus. Čia kyla klausimas, kas yra karo kriminalistai?

Rusai aiškina, kad dauguma iš tų 300 „Rusijos piliečių" yra dalyvavę kare prieš rusus. Suomiai įrodė, kad Pabaltės tremtiniai yra priėmę Suomijos pilietybę ir dėl to savo piliečių suomiai negalį išduoti.

Vienok paskutinės telegramos praneša, kad 5 asmenis suomiai išdavė rusams.

Viena 26 metų amžiaus mergina nusižudė, pareikšdama: Nuo žmogžudžių aš pabėgau. Jie iššudę mano šeimą. Nenoriu, kad nešvarios budelių rankos mane žudytų, tat pati sau atimu gyvybę.

ŠNIPAS BANDĖ GAUTI NELIEČIAMYBĘ

Sausio 10, 1950 JAV federalinis teismas atmetė Sovietų šnipo, Valentino A. Gubičevo prašymą, kad jį pripažintų diplomatinio korpuso nariu.

Jis sykiu su JAV teisingumo ministerijos valdininke, Judith Coplon, tapo suimtas kovo 4, 1949. Gubičev atvyko į JAV kaipo JTO tarnautojas, bet dabar sakosi, kad Maskvoje jis buvo u. r. min. trečiasis sekretorius. Judith vogė dokumentus ir teikė Gubečevui.

VOGDAMAS LAIMĖJO IR TAPO IŠTEISINTAS

Londono teismas išteisino tūlą Stanley Read, kuris per 12 kartų pavogė iš savo šeimininko 290 svarų sterlingų, sufalsifikuodamas užrašus knygose.

Mat Read sakė savo šeimininkui, kad iš jo firmos gali pavogti kas kiek nori. Šeimininkas su juo susilažino iš 10 svarų, kad niekas negali nieko iš jo pavogti. Bet kada Read jam atnešė 290 svarų ir paaiškino, kaip jis juos iš jo pavogė, tai šeimininkas jį patraukė teismo atsakomyben, kaltindamas vagystėse, kad išsisukt nuo sumokėjimo 10 svarų.

BANDO IŠGELBĖTI LIETUVĮ ANGLIAKASĮ

United Telegrafo Agentūra praneša iš Mahanoy City, Pa. 17. 1. 50, kad šimtai darbo draugų jau penkta diena kala tunelį per antracitą, kad išgelbėti kasyklose užgriūtą Edvardą Burbą, 25 m. amžiaus.

GIMĖ JUNGTINĖS INDONEZIJOS VALSTYBĖS

Turtingas rytų Indijos sritis 347 metus buvo pavergusi Olandija. Po ilgų kovų ir po daugelio sukilimų, 27. XII. 49 Olandijos vyriausybė pripažino pilną nepriklausomybę Jungtinėms Indonezijos Valstybėms ir pasirašė Indonezijos-Olandijos draugiškumo sąjungą.

Pasibaigus olandų viešpatavimui Javoje ir Sumatroj, visur plevėsuoja balta-raudona Indonezijos vėliava.

Savo išsilaisvinimui atžymėti Indonezija išleido keturis labai reikšmingus pašto ženklus: Viename ženkle pirmojo Indonezijos prezidento Dr. Sukarno atvaizdas ir atvaizdas George Vašingtono, pirmojo JAV prezidento. Antrame ženkle A. A. Maramis, nustatęs finansinį planą Indonezijos Respublikai jau 1915 metais ir pirmas JAV finansų sekretorius Aleksander Hamilton. Trečiame ženkle buv. provizorinės vyriausybės premjeras Hardji Salim ir Benjamin Franklin, o ketvirtame dabartinis Indonezijos premjeras Dr. Mahommed Hatta ir negrus iš vergijos JAV išlaisvinęs Abraham Lincoln.

Indonezijos sostinė Batavia pavadinta nauju vardu — Dakarta.

JAKOB MALIK NUSIGANDO KINIEČIO

Jugtinių Tautų Saugumo Tarybos narys, Jakob Malik, 11. I. 50 demonstratyviai išėjo iš JT Organizacijos, kadangi joje pasirodė nacionalinės Kinijos valdžios delegatas Dr. Ting Fu Tsiang, kaipo pirmininkas.

Tokį Maliko pasielgimą spauda vadina ne diplomatišku. Mat jeigu komunistinis generolas Mao Tse Tung paskirs savo atstovą, tat reikės balsuoti, pirm Tsiango pašalinimo.

Žinoma, Malik tai padarė pasigarsinimo tikslu.

O kaip ten ilgai bus su Mao Tse Tung, taipgi nežinoma. Kada tai Jugoslavijoje Michailovičius kariavo prieš nacius, o anglai su rusais pranešinėjo, būk tą karą veda Tito. Dabar gi Tito jau ne Maskvos draugas. Gali ateit laikas, kad Malik bėgs ir nuo Mao Tse Tungo...

IR JAPONIJOS KOMUNISTAI SUSKILO

Japonijos komunistų partijos centralinis komitetas pašalino iš savo tarpo kompartijos pirmininką Nikonischi ir nuėjo su pastarojo priešininku Nozaka.

Nozaka tai savotiškas Tito. Jis yra komunistų partijos vadas, bet nekenčia rusų imperializmo ir priešingas kominformo taktikai.

PROTESTUOJA PRIEŠ ŽMOGAUS TEISIŲ GERBIMĄ

Pranešama iš Lake Success, kad rusų delegacija Jungtinių Tautų Organizacijoje persergėjo šią organizaciją, kad Rusija nesutiks su jokiomis žmogaus teisių gerbimo taisyklėmis.

Rusai žmogaus teisių gerbimui supranta žodžio ir spaudos laisvę, darbo ir kovos už darbo sąlygų pagerinimo laisvę, žmonių lygybę ir bendrą dirbančiųjų gerbūvį, gyventi laisvai, be baimės.

Rusai žmogaus teisių reikalą nori matyti tik popieryje, lyg kokią deklamaciją.

TEISIAMAS DAVUSIS PILIETYBĘ HITLERIUI

Vokiečių teismas Brunsvike teisia kaipo karo kriminalistą buv. Brunsviko gubenatorių, Dietrich Klagges, kuris 1932 metais suteikė Vokietijos pilietybę Adolfui Hitleriui, be kurios jis nebūt galėjęs tapti kancleriu 1933 metais. Dietrich kaltinamas žmonių žudyme.

AMERIKIEČIAI DEGINA RUSŲ KNYGAS

Sovietų ambasada iš Vašingtono siuntinėja propagandinę literatūrą į Amerikos gimnazijų bibliotekas.

Baltimorės vidurinių mokyklų inspektorius, Dr. William H. Lemmel, įsakė gimnazijų bibliotekoms sudeginti tas rusų „dovanas", nes tose knygose šmeižiama Amerika ir klaidingai piešiamas gyvenimas Rusijoje.

NUSKENDO ANGLŲ POVANDENINIS LAIVAS

Garsus karo metu anglų povandeninis laivas „Truculent", 1.575 tonų su pilnu kroviniu, 12. I. 50, susidūręs su švedų prekybos laiveliu „Divina", 643 tonų, nuskendo prie Temzės.

„Truculente" buvo 6 karininkai, 52 jūrininkai ir 18 laivų statybos darbininkų.

Olandų prekybos laivas „Almdijk", išgirdęs pagelbos šauksmą, išgelbėjo 15 povandeninio laivo įgulos narių.

„Divina" nenuskendo.

BUS TEISIAMAS BUDELIS ERICH KOCH

Buvęs Rytų Prūsijos ir Ukrainos gauleiteris, Erich Koch, karui pasibaigus slapstėsi nuo teismo. Tik pereitą gegužės mėnesį jį suėmė Schleswig-Holsteine, kur jis buvo apsimetęs paukščių augintoju.

Iš Lerl kalėjimo britų kariai 12. I. 50 jį dastatė iki rusų zonos, kur tapo perduotas lenkams.

Koch buvo vienas žiauriausių hitlerininkų.

DEAN ACHESON IŠAIŠKINO KINIJOS PADĖTĮ

JAV u. r. min. Dean Acheson, kalbėdamas su spaudos atstovais Vašingtone pareiškė, kad čiang Kai šekas atėjo valdžion su didesne kariuomene, negu kuris nors Kinijos valdovas kada turėjo. Jis pralaimėjo, nes buvo prastas valdovas.

Visi pamename, kad savu laiku komunistai savo spaudoje čiang Kai šeką vadindavo savo geriausiu draugu.

Acheson pareiškė, kad rusai perima iš komunistinės Kinijos 4 Kinijos šiaurės provincijas. Tas perėmimas tai ne nauja rusų idėja, bet tai senas Rusijos imperializmo siekimas.

Kiniečiai per amžius savo valdovų buvo mulkinami, būk skurdas kiniečiui yra įgimtas. Acheson nepataria boikotuoti naujos Kinijos, nes ji pati, atsipeikėjusi, išvys Rusijos imperialistus iš savo žemių. Vienok amerikiečiai netoleruos, jeigu kiniečiai puls Filipinų salas.

PRIEŠVALSTYBINĖS DRAUGIJOS UŽDAROMOS

Argentinos vyriausybės komisija, pirmininkaujama atstovo Visca, uždarė kalesdešimtį priešvalstybinių organizacijų.

Uždarytos komjaunimo organizacijos, su komunistais bendravusi Buenos Aires advokatų Sąjunga; taipgi uždarytos komunistų organizacijos Rosario ir Kordoboj.

UNIVERSITETO MIESTUI 70 HEKTARŲ ŽEMĖS

Argentinos vyriausybė paskyrė 70 ha valstybinės žemės Buenos Aires mieste, kur dabar randasi žemdirbystės ir veterinarijos mokyklos.

Ponios Marijos Eva Duarte de Perón Visuomeninės Pagelbos fundacijai pavesta per tris metus toje vietoje pastatyti Prezidento Perono Vardo Universiteto Miestą. Jeigu nebus baigta per 3 metus, darbas bus pratęstas dar dviems metams.

TAPO OPERUOTA PREZIDENTO ŽMONA

Argentinos respublikos prezidento, gen. Juan Domingo Perón žmona, ponia María Eva Duarte de Perón 12. I. 50. tapo operuota nuo apendicito.

Prezidentienės gydytojas yra švietimo ministeris Dr. Oscar Ivanissevich, kuris operavo, padedant Dr. Carlos Puig.

Prezidentienės sveikata stipėja ir ji vėl greit grįš prie savo darbo stalo Darbo Ministerijoje.

SUIMTI JUODOSIOS BIRŽOS PIRKLIAI

Buenos Aires pirmosios policijos nuovados vadovybė gabiai susekė 18 juodosios biržos pirklių, spekuliavusių svetimų valstybių valiutomis ir auksu.

Iš spekuliantų sekvestruotų valiutų oficialė vertė siekia 2 milijonus pezų. Tas valiutas juodosios biržos pirkliai parduvinėjo dviguba kaina ir butų už jas gavę 4 milijonus.

Vyriausiems spekuliantams priteista po 90 dienų daboklės ir po $ 100.000 pabaudos.

ARGENTINOS AMBASADORIUS MASKVAI

Po sugrįžimo iš Rusijos ambasadoriaus Cantoni, Sovietų sostinėje Argentiną atstovavo prekybos atstovas.

Dabar Maskvon vyksta naujas Argentinos ambasadorius, p. José Otero, kurį, prieš išvykimą priėmė u. r. ministeris, Dr. Hipólito Páz.

— **KINIJOS** nacionalistai lėktuvais pro Aliaską atgabeno New Yorkan 48 tonus aukso, kurio vertė siekia 50 milijonų dolerių.

ASADO-PIKNIKAS LIET. CENTRE, TABARE 6950, BS. AIRES

įvyks šį sekmadienį, sausio 22, 1950. Bendri pietūs 12 val. Paskui piknikas ir šokiai iki nakties. Visa kolonija prašoma dalyvauti skaitlingai, paremiant Lietuvių Centrą. Rengėjai.

TRADICINIAI KARNAVALAI VASARIO MĖN.

18, 19, 20, 21, 25 ir 26 d. d., 1950 m. įvyks Lietuvių Klūbo salėje, Avenida Boedo 737, Buenos Aires. Dalyvauja lietuviai, latviai ir estai. Fotografavimai, premijos. Publikos šokiams grieš Pabaltiečių orkestras.
Kviečiame visus skaitlingai dalyvauti: Rengėjai.

ASADO-PIKNIKAS SUSIVIENIJIME, AV. G. S. MARTIN 5215,

4 de Junio įvyks sekmadienį, sausio 29, 1950. Bendri pietūs su S. L. Arg. skyrių atstovų suvažiavimo delegatais 12 val. Paskui piknikas ir šokiai iki nakties. Visus kviečia: Rengėjai.

Visi A. L. Balso prenumeratoriai gauna dovanas: vertingas knygas

IR ĮDOMŲ „ARGENTINOS LIETUVIŲ BALSO" KALENDORIŲ 1950-TIEMS METAMS. NESIVĖLUOKIT UŽSIPRENUMERUOTI SAU IR SAVO ARTIMIESIEMS ĮDOMIAUSIĄ LIET. LAIKRAŠTĮ P. AMERIKOJE.

ARGENTINOS LIETUVIŲ
BALSAS

Prenumerata metams: Argentinoj ir visoj Pietų Amerikoj 20 Argent. pezų (½ m. $ 12) Europon ir Šiaurės Amerikon 3 doleriai metams.
Kitur užsienin 3 USA dol. metams.
Raštus, pinigus adresuoti sekančiai:
ARGENTINOS LIETUVIŲ BALSAS
CASILLA DE CORREO 303, Bs. As.
Redakcija ir Administracija
Avenida Boedo 737. Tel. 45-4444

VIENINGAI MINĖKIME VASARIO ŠEŠIOLIKTĄJĄ

Visa laisvojo pasaulio lietuviai jau 32 metai mini Vasario šešioliktąją. Tą dieną Dr. J. Basanavičiaus pirmininkaujama Lietuvių Tautos Taryba Vilniuje paskelbė Lietuvą Nepriklausoma, Demokratine Respublika, išsilaisvindama iš okupantų vergijos ir ilgainiui sudarydama sutartis su viso pasaulio tautomis, kaip lygi su lygiais.

Kur tik gyvenama lietuvių, ten Vasario šešioliktą turi skambėti Dr. Kudirkos parašytas Lietuvių Tautos Himnas, turi plevėsuoti mūsų trispalvė, turi būt platinama lietuviškas spausdintas žodis, lietuviai turime spiestis bendron ir vieningon lietuvių tautos šeimynon ir stiprinti jėgas kovai už savo gimtinės laisvę!

TRUMAN, TITO, STALINAS — 1950 METŲ DĖMESIO CENTRE

Demokratinių valstybių šiaurės Atlanto gynimosi susitarimas ir toms šalims remti JAV u. r. min. George Maršalo planas teikia vilties demokratiniam pasauliui sustipréti, susivienyti ir atsispirti prieš nacių ir fašistų buvusį sąjungininką, rusiškos vergijos plėtėją Staliną.

Demokratinių idealų gynimo centre vyrauja JAV prezidento Trumano vardas. Maskvoje išperėtas Jugoslavijos maršalas Tito, prasidėjus 1950 metams, dar su didesniu pasiryžimu priešinasi rusiškam imperializmui, ne tik pasilikdamas komunistu, bet patraukiantis savo pusėn dideles komunistų mases ne vien Jugoslavijoje, Balkanuose, bet ir visame pasaulyje didindamas Kominterno susiskaldymą.

„Ašį" nugalėję sąjungininkai 1950 metais stiprina tarpusavio „šaltojo karo" eigą. Didžiausias to buvusių sąjungininkų karo pavyzdys reiškiasi Vokietijoje. Vokietijos vakaruose ieškoma simpatijų demokratiniam pasauliui, o Vokietijos rytai sovietinami. Vokiečiai tokia padėtimi naudojasi ir kas kart vis daugiau laisvių išsidera. Netrūksta pranašaujančių, užtikrinančių, kad jau 1950 metais Vokietija įsigaus į Jungtinių Tautų Organizaciją, ir vėl sužvangėsią „erdvės ieškojimo" ginklai...

Bendrai, 1950 metai „perėmė" iš pereitųjų metų daug neišbaigtų, labai „pritvinkusių" problemų.

Pernai Trumanas kvietė Staliną pasitarti susitikus kurioje nors demokratinėje šalyje. Dabar Stalinas kviečia Trumaną susitikti už geležinės uždangos. Vienok mažai kas tiki, kad koki nors pasitarimai gali ramiu būdu išgydyti pasaulinius skaudulius. Stalinas eina Hitlerio pėdomis: Grobia svetimas žemes ir vis šaukia, kad jis nori taikos. Tik ryžtingas demokratinio pasaulio pasipriešinimas gali sudrausti Kremliaus diktatorių ir grąžinti laisvę pavergtoms tautoms.

Visi mes laisvojo pasaulio lietuviai privalome budėti, nes 1950 metai bus liūdininkais sąskaitų suvedimo tarpe demokratinio pasaulio ir šėlstančiojo Azijos imperializmo.

NE PIRMYN ŽENGIA, BET RĖPLIOJA ATGAL

„Naujienų" apžvalgoje skaitome:

„Skurdo lygybė yra kuriama plačiose Sovietų dominuojamose srityse Rytinėje Europoje ir Azijoje. Kremlius melžia satelitų valstybes ir tuo pačiu laiku reikalauja iš ilgai kenčiančių Rusijos žmonių vis didesnių pastangų, stumdamas priekin naują penkmečių seriją."

Taip rašo apie Sovietų Sąjungą gen. Walter Bedell Smith, trejus metus buvęs Jungtinių Valstybių ambasadorius Maskvoje.

Jisai sako, kad gyvenimo lygis Sovietų valdomose srityse eina žemyn, o ne aukštyn, kadangi Rusija stengiasi išplėsti sunkiąsias pramonės (plieno ir mašinų) ir mažai demesio tekreipia į vartojamų daiktų gaminimą.

Visose Sovietų pagrobtose arba pajungtose šalyse žmonių gyvenimas buvo geresnis, kol jos buvo nepriklausomos, negu Rusijoje. Bedell Smith tęsia:

„Latvijos, Lietuvos, Estijos, Lenkijos, Čekoslovakijos, Vengrijos, Rumunijos ir, mažesniame laipsnyje, Bulgarijos žmonės visada turėjo aukštesnį gyvenimo lygį, negu Sovietų Sąjungos žmonės... Jų prieškarinė ekonomija buvo labiau agrikultūrinė, negu industrinė, ir jų prekyba buvo apskritai labiau susijusi su Vakarais. Jie dėvėjo geresnius drabužius, gyveno geresniuose namuose ir turėjo daugiau maisto, negu jų sovietiniai kaimynai. Kai kurių jų būklė dar tebėra geresnė, bet ji smunka žemyn."

Buv. Jungtinių Valstybių ambasadorius stebėjo Rusijoje gyvenimą atsidėjęs ir surinko glėbius faktų apie įvairių prekių kainas, darbininkų uždarbius ir t. t. Jisai kalba ne tuščiais žodžiais. Jo studijų rezultatai duoda liūdną ir šiurpų Stalino „rojaus" vaizdą: tai milžiniška skurdo ir vargo imperija.

Tautos, kurios patenka į sovietinės Rusijos jungą, yra gramzdinamos tame skurde ir priespaudos okeane."

Pasaulio Lietuviai

GARSIOJI HANAU STOVYKLA VISAI APTUŠTĖJO

Vokietijoje, U. S. zonoje, netoli Frankfurto yra nedidelis per karą veik visas sudaužytas Hanau miestelis. Tai senovėje buvęs garsus auksakalių miestelis, kur kaldavo karaliams brangias aukso karūnas. Beto, šio miesto vardas dar yra garsus, kad čia gimė ir augo visoje Europoje mėgiami Broliai Grimmai — vaikų pasakų kūrėjai.

Po šia antrojo karo, Hanau miestelyje visą laiką buvo pati didžiausia lietuvių D. P. stovykla, kur telkėsi vadovaujančios tremtinių įstaigos, kaip Lietuvių Tremtinių Bendruomenės Centras ir kitų organizacijų centrai. Del to Hanau stovykla dažnai buvo vadinama „Lietuvių Sostine", kad čia buvo visos centrinės įstaigos. Čia dažniausia vykdavo įvairūs tremtinių suvažiavimai. Taip pat visuomet, kada atvykdavo USA. vyriausybės ar šiaip organizacijų didieji vyrai, pirmoje eilėje aplankydavo šią stovyklą.

Šiuo metu Hanau stovykla visai sumažinta. Neseniai vėl neišemigravusių tremtinių dalį iškraustė į Vakarų Vokietijos pietines stovyklas — Muenheną, Kempteną, Mittenwaldą. Paliko tik susiaurintą administracijos bei ligoninės personalą ir tuos, kuriems netrukus ateina eilė vykti į USA ar kitus kraštus.

NAUJAS LIETUVIŲ TRANSPORTAS KANADON

Laivu „Samaria" 18. XI. 49 iš Europos Kanadon atvyko:

Dudorevičius Bronius, Martinaitis Vladė, Viktorija ir Vytautas, Petrušaitis Liudvikas, Marijona, Edigijus ir Renata, Šlekys Eliziejus, Ksavera, Gražina, Živilė ir Arūnas, Murnikienė Olga ir Vilma, Lenkevičaitė Liudvika, Černiauskienė Liuda, Vytautas, Vaksanas Antanas, Eigelis Vytautas, Katkytė Ilona ir Mara, Sakalauskaitė Stefa, Galeckienė Ona, Krasauskas Sigitas, Eugenia ir Algimantas, Tecis Karolina ir Jamunt Ona.

— B. DVARIONAS, K. Kaveckas, J. Motiekaitis, J. Švedas ir J. Karosas vadovaus „Dainų Šventei" Vilniuje šių 1950 metų rudenį, kur bus suvežta apie 30.000 dainininkų. J. Švedas, pagal Vl. Mozuriūno žodžius, parašė kantatą „Tarybų Lietuvos Dešimtmetis", specialiai Dainų Šventei. Pirmininkauja M. Gedvila. Apart St. Šimkaus, J. Tallat-Kelpšos, J. Gruodžio ir J. Bendoriaus, bus dainuojama „naujos tarybinės dainos", kuriomis garbinami Lietuvos liaudies budeliai.

— DR. ALG. GREIMAS, iki šiam laikui dirbęs Sorbonos Universitete, Paryžiuje, Egipto vyriausybės pakviestas profesoriauti į Aleksandrijos Karaliaus Faruko universitetą, išvyko su žmona ir dukrele į Egiptą.

— KAZIMIERAS KAIRYS, būdamas 22 m. amžiaus iš Rokiškio apskrities, Panemunės valsčiaus atvyko į JAV 1912 metais. Mirdamas pereitą lapkričio mėnesį paliko 500 dolerių „Laisvei".

— AUGUSTINAS ALIŠAUSKAS, iš Argentinos nuvykęs Kanadon, laisvu nuo darbo laiku šeštadieniais mokytojauja Montrealio lietuvių mokykloje.

— LIETUVIAI menininkai iškarto sukūrė du dramos teatrus Chicago, Ill. Patartina susijungti į vieną.

— LIETUVIŲ MOKYKLA įsteigta Baltimore, Md., tremtinių pastangomis. Sveikintinas darbas.

— SASNAVOJE mirė kun. St. Čėsna, o Šunskuose mirė kun. Vincas Ambroziejus, praneša „Amerika".

KANADOS SOCIALISTAI MINĖJO DR. VINCĄ KUDIRKĄ

Sekmadienį, lapkričio 19, 1949, Kanados socialistų partijos (CSL) buveinėje Toronte, vadinamame „Foodsworth" name, įvyko Lietuvos Socialdemokratų organizacijos iškilmingas susirinkimas, skirtas didžiojo varpininko dr. Vinco Kudirkos 50-ties metų mirties sukaktuvių paminėjimui. Tam įvykiui pritaikytą žodį tarė dr. P. Ancevičius, kurs vaizdingai apibūdino Kudirkos asmenybę ir jo kūrybą, kurioje didysis varpininkas ir po šiai dienai tebėra gyvas. Pasak prelegento dr. Kudirka tai kovotojas prieš vergiją ir despotizmą už laisvę ir demokratiją. Kudirkos didybė — bekompromisinėj pilietinėj drąsoj, sakyme „žmonėms į akis teisybės". Tai yra kaip tik tose dorybėse, kurių taip stinga totališku melu persisunkusiame pasauly. Štai kodėl tokie Kudirkos kūrybos šedevrai, kaip eilėraštis „Ne tas yra didis", niekuomet nenustos savo aktualumo, nes jame atsispindi žmonijos istorijos nenustojama kova tarp priespaudos ir laisvės, tarp melo ir teisybės. Prelegentas nesigailėjo aštraus kudirkiško botago ir visiems tiems lietuviškiems Kudirkos kūrybos cenzoriams, kurie stengiasi išbraukti iš Kudirkos sukurto Tautos Himno jiems nepatinkamus žodžius ir pakeisti juos kitokiais. Tokie cenzoriai niekuo nesiskiria nuo Kudirkos pašieptų cariškųjų cenzorių.

Didžiojo varpininko paminėjimas buvo užbaigtas Tautos Himnu.

Tame pat susirinkime, atlikus dr. Kudirkos paminėjimą, buvo aptarta ir visa eilė kitų klausimų.

Be to, tame susirinkime p. Novogrodskis padarė išsamų pranešimą apie Amerikos lietuvių kongresą New Yorke, kur jisai buvo nuvykęs kaip Kanados lietuvių socialistų delegatas. „N. L." Dalyvavęs.

VISŲ SROVIŲ VEIKĖJAI DIRBA BENDROJE TARYBOJE

Visuotinis Amerikos Lietuvių Kongresas, įvykęs p. m. lapkričio 4 ir 5 dienomis New Yorke, išrinko į naująją Amerikos Lietuvių Tarybą šiuos nominacijų komisijos pasiūlytus asmenis:

V. G. Abraitis, Richmond Hill, N. Y.; kun. I. Albavičius, Cicero, Ill.; A. J. Aleksis, Waterbury, Conn.; J. Arlauskas, Dorchester, Mass.; S. F. Bakanas, Bridgewille, Pa.; prel. J. Balkunas, Maspeth, N. Y.; J. Buivydas, Woodhaven, N. Y.; Dr. M. J. Colney, Waterbury, Conn.; P. P. Dargis, Pittsburgh, Pa.; A. Devenienė, Waterbury, Conn.; S. Gegužis, Mahanoy, City, Pa.; J. Ginkus, Brooklyn, N. Y.; J. Glaveskas, Brooklyn, N. Y.; Dr. P. Grigaitis, Chicago, Ill.; adv. J. J. Grigalius, Boston, Mass.; kun. P. Juras, Lawrence, Mass.; K. Jurgeliūnas, Brockton, Mass,; V. J. Kvetkus, Wilkes-Barre, Pa.; J. B. Laučka, Jamaica, N. Y.; adv. W. F. Laukaitis, Baltimore, Md.; Tomas Matas, Waterbury, Conn.; S. Michelsonas, Boston, Mass.; Dr. A. Montvidas, Chicago, Ill.; adv. A. A. Olis, Chicago, Ill.; Dr. J. Pajaujis, Brooklyn, N. Y.; E. Paurazienė, Detroit, Mich.; S. Pieža, Chicago, Ill.; P. Pivaronas, Pittsburg, Pa.; V. Rastenis, Cleveland, Ohio; L. Šimutis, Chicago, Ill.; J. Tysliava, Brooklyn, N. Y.; A. S. Trečiokas, Newark, N. J.; M. Vaidyla, Chicago, Ill.; Dr. M. J .Vinikas, New York, N. Y.

Šie nariai išrinko iš savo tarpo tuojau po kongreso ALT valdybą ir Vykdomąjį Komitetą šios sudėties: L. Šimutis, pirm.; A. A. Olis, vice-pirm.; Dr. P. Grigaitis, sekr.; M. Vaidyla, ižd. (Vykdomasis Komitetas); V. G. Abraitis, J. J. Grigalius, J. B. Laučka, W. F. Laukaitis, vice-pirmininkai; J. Buivydas, V. T. Kvetkus, A. S. Trečiokas ir Dr. M. J. Colney, ižido globėjai.

ALT oficialus adresas: Lithuanian American Council, Inc., 1739 So. Halsted St., Chicago 8, Ill.

LIETUVIS UNIVERSITETO MEISTERIS

Lapkričio 10, 1949, įvyko Londono, Ont., universiteto tradicinis lauko bėgimas su gamtos kliūtimis kalnuotose vietose. Po starto šūvio staiga veržiasi į priekį ir, nugalėdamas gamtos kliūtis, visą laiką veda spinterio tempu bėgdamas, lietuvis, stud. Astravas. 8.000 m. prabėgęs per 27:12,3. Stud. Astravas gražiai gynė universiteto spalvas Toronte, bet po šių rungtynių nuvykęs atstovauti universitetą į Hamiltoną, per bėgikų susigrūdimą, susižeidė koją.

Šią žiemą jis praleis vien treniruodamasis Marathono bėgimui. Bar-s.

— JONAS DĖDINAS, jaunas tremtinis iš Šakių apskrities, studijuoja teologiją Belgijos universitete, pernai įšvęstas į kunigus.

— LAURA DEGUTYTĖ NALSON, „Lituanikos" didvyrio Stepono Dariaus sesuo, 17. XI. 49 mirė Chicago, Ill., JAV.

„ŠIROKA STRANA MOJA RODNAJA"...

Visoms mokykloms ir gyvuojantiems chorams Lietuvoje yra išdalinta 25 maskoliškos dainos, kurias visi turi priverstinai išmokti ir paskiau dainuoti. Jų tarpe yra štai kokie „lietuviški" kūriniai: „Kolchozininkų Daina", „Daina apie Dnieprą", „Sovietų Sąjungos Himnas", „Daina apie Leniną", „Pioniarių Maršas", „Prie Kremliaus Vartų" ir pan.

Tai ne pirmas toks leidinys; anksčiau buvo išleista kitų „meno" kūrinių, grynai maskoliškoj, bolševikiškoj dvasioj.

— ST. LOZORAITIS, Lietuvos diplomatijos viršininkas užsieny, 2. XII. 49 JAV kalbėjo su Eleonora Rooseveltiene, velionies prez. Roosevelto žmona. Jį lydėjo Lietuvos Pasiuntinybės Vašingtone patarėjas, Juozas Kajackas. Min. Lozoraitis matėsi su žymiausiais JAV politikos veikėjais.

LIETUVIS — JAV UNIVERSITETO VICEPIRMININKAS

Dr. Walter Maneikis, 1540 E. Marquette Rd., yra išrinktas viceprezidentu De Paul University Chapter of American Association of University professors.

Dr. W. Maneikis yra baigęs Chicagos universiteto medicinos fakultetą ir daktarizavosi Northwestern universitete.

— A. S. PRAŠKEVIČIUS, kaipo Dr. V. Kudirkos vardo draugijos atstovas, 19. XI. 49 uždėjo vainiką ant Dr. V. Kudirkos paminklo, esančio Lietuvių Kultūros Darželyje, Cleveland, Ohio, JAV.

— KUN. K. STRIMAITIS mirė Albany, N. Y., JAV. lapkričio mėn. 10 d., 1949.

LIETUVIAI TREMTINIAI PASIEKĖ AMERIKĄ

Gegužės 8 d., 1949, laivu „General Holbrook" į New Korką atvyko šie lietuviai tremtiniai:

Abakanavičius Eugenija; Alekna Jonas, Sofija, Alvidas; Andriukaitis Agota; Andrašiūnas Jonas, Veronika, Dalia; Antakauskas Vladas, Petronėlė, Arūnas; Bakanavičius Liudvikas, Teresė, Marija; Balalis Vladas; Baleniūnas Bronius. Baltakevicius Stase; Baltuškas Liucijonas, Ona, Liucijonas; Balzaras Petras, Marijona, Vytautas; Banaitis Juozas, Elzbieta, Birutė, Intautas, Bronius; Banevičius Adomas, Lione; Barcas Antanas, Elena, Nijolė, Vytautas; Bartininkas Danguolė; Baublys Bronius, Ona, Leonas; Bendžius Jurgis; Bieliauskas Balys, Pranė, Slena; Blažys Juozapas; Bortkevičius Petras; Brazauskas Petras; Bradūnas Jurgis, Ona, Ona, Kazys, Kazė, Elena; Broel Aleksandras; Broel Laimė; Bulgarauskas Leonas, Stasė, Dalia, Rita; Burkus Jonas; Bakas Jonas; Balčiūnas Valerijonas; Cepliauskas Kostas; černius Jonas; černius Kazys; čerskus Antanas, Ona, Raimundas, Vita; Chainauskas Vytautas; Dabrikas Rokas, Birutė,aMirga; Dabulevičius Jadvyga, Danutė; Dagys Jaunutis, Antanina; Daniuševicius Juozas, Ona, Birutė, Irena; Dapkus Angelbertas, Irena; Davalis Henrikas; Davickas Jonas, Adelė; Dobkevičius Tomas; Ercius Mamertas; Frankas Kosma, Rozalija, Regina, Gražina; Galinis Vytautas, Ona, Regina; Geldauskas Stasys; Gerulaitis Aldona; Gideika Aleksas; Giedraitis Kazimiera; Goceltas Juozas; Goras Agota, Vladas, Marija; Grakavinas Aleksandra; Gricius Kazys, Juzė, Gražina, Celestina, Algis, Marė; Griganavičius Petras; Gruzinskas Rapolas; Grybauskas Bronė, Aleksandras; Jakubauskas Stasys, Lida, Algimantas, Sigita; Jameikis Mečys, Kazė, Saulius, Dalia; Jančauskas Ovilas, Stasė, Donata; Januševičius Liucija, Aleksandras, Arūnas; Januševičius Adolfas; Juknaitė Antanina; Juodėnas Jurgis, Gintautas, Edmundas, Birutė; Jurjonas Domininkas, Filomena, Gailutė, Pranas; Jurjonas Stasys, Aleksandra, Dangerutis, Edmundas; Jurkštas Antanas, Marija, Algimantas; Kalvaitis Mykolas, Kazė; Kanauka Vincas, Ona, Algirdas, Aldona; Kapeckas Vytautas; Kaselionis Simas; Kasinskas Kazys; Kazlauskas Stasys; Kazlauskas Antanas; Kilius Steponas, Romualdas; Česlovas, Sofija; Klepeckas Kazys, Ona; Klinka Alfonsas, Stepas; Kronkaitis Juozas, Konstancija; Kučinskas Juozas; Kulbokas Vladas, Veronika; Kvieska Vincas; Laukus Viktoras, Emilija, Sigitas, Gediminas; Linartas Vytautas, Irena; Mačiulis Jonas, Apolonija, Algirdas; Mačiulis Algirdas, Felicija, Ričardas, Robertas; Mačys Stasys, Stasė, Aurelija; Marcijonas Aleksas, Marė; Markulis Edwardas; Masiokas Evelina, Bronius; Masiulis Vladas; Matulevičiūtė Regina; Matušaitis Michalina; Meménas Kazys, Rachela, Gražina, Milda; Meškauskas Juozas, Dalia; Mikalonis Vincas, Klemensas, Magdė; Milius Juozas; Milinavičius Adolfas, Elena, Eglė; Morkūnas Kazys, Ona, Laimutis, Romanas; Navickas Stasys, Albina; Nenortas Vytenis, Gintaras, Vaclovas, Konstancija, Dalia; Osteika Aleksandras, Emilija; Osteika Antanas, Valentina, Antanas; Oželis Kazys, Sofija, Kazys, Sofija, Dalia; Pacevičius Vincas; Pakalka Petras; Paknys Steponas, Teklė; Pavilionis Danutė; Pečius Jurgis, Johana, Edvinas, Otto, Ričardas, Ema, Jurgis, Augustas, Arna; Pečkaitis Justinas,Marija, Gintaras; Pečkys Vladislavas, Faustina, Irena, Laimutė, Algirdas, Genovaitė; Penikas Domas, Teodora, Gerimantas, Romualdas; Petokas Stasys, Aleksandra, Mindaugas; Petraitis Viktoras; Petreikis Antanas; Petroliūnas Pranas; Albina, Vytautas; Petriniūnas Paulina; Plečkaitis Vincas, Aleksandra, Juozas, Vidūnas; Pliupelis Leokadija; Porutis Aleksandras; Prapuolenis Bronius; Prapuolėnis Augustinas, Bronislava, Donatas; Pupka Aleksandras; Rajeckas Gediminas, Faustas; Reklaitis Mikas; Repčienė Elzbieta; Repšys Kostas; Rocevičius Vaclovas; Rudvalis Zita, Aušrelė, Arūnas, Juozas; Rūkštelė Ona, Balys, Rimantas, Ona; Ruškytė Magdalena; Šalčius Algimantas; Salučka Juozas, Marija, Vytautas, Juozas; Sereiva Jonas; Šidlauskas Stasys, Stasė, Audrė, Jonas; Šidlauskas Ona; Šileikytė Adelė; Skačkauskas Petras, Jadvyga; Srugis Jonas, Imma, Regina, Ronmas; Stankaitis Jonas, Izabela, Kristina; Strimaitis Anicetas; Šveigeris Valteris, Rasa; Talandis Eugenijus, Jonas; Tamaševičius Juozas, Jadvyga, Jurgis, Edmundas; Tamulionis Aldona, Audronė, Robertas; Usevičius Antanas; Vaicekauskas Kazys, Marija, Vytautas; Vaicekauskas Algirdas; Vambutis Martynas, Emilija, Edmundas; Variakojis Stasys; Vasaitis Jonas, Anelė, Alvydas, Alė; Vaznonis Alfonsas; Venclovas Stasys, Bronė; Vebras Petras, Irena, Romana; Verbickas Adelė, Dalia, Antanas; Veresilkas Kleofa; Vilkas Danutė; Vitkus Jonas.

A. P. E.
TEISINIS IR NOTARIALINIS BIURAS
Padeda išgauti šios šalies pilietybę ir pasus „No Argentino". Cedulos ir apsigyvenimo teisė. Bylų vedimas, metrikai, vertimai, darbo nelaimės, giminių atsikvietimas. Patarimai kasdien:
NUO 10—13,30 IR NUO 15—19 VAL.
25 DE MAYO 140, PISO 2, OFIC. B-C.

Sroviniai Aktyvumai

Mano šalis, teisinga ar klystanti, ji mano šalis. —
(Amerikiečių patarlė)

Srovės ir patriotizmas.

Kas pirmoje vietoje stato srovinius interesus, tas niekuomet negali būti nuoširdžiu savo tautos sūnum.

Bet jau taip yra susiskirsčiusi beveik visų tautų visuomenė, kad tam tikros (savos) srovės svetimtaučių idealas sroviniam kitos tautos žmogui yra brangesnis, negu savos tautos labas. Mat sroviniai žmonės veikia disciplinuotai, iš kurių susiklausymo galėtų pasimokyti nuoširdieji tautos mylėtojai.

Ypač mums lietuviams demokratams reikėtų pasimokyti iš srovinių aktyvistų, žinoma, ne srovinių programų taikymo atžvilgiu, bet susiklausymo reikale dabarties darbuose ir tautos ateities reikaluose.

Tremties metai

Antram pasauliniam karui ir okupacijoms naikinant mūsų tautą, srovės liko srovėmis. Nekalbėsime čia apie Kremliaus tarnus, kurie pildo Judošių rolę, padėdami okupantams naikinti mūsų tautą. Čia tik pažvelgsime, kur eina „krikščioniškieji" aktyvistai. Senas ir garbingas demokratinės lietuvių visuomenės veikėjas, V. Kimantas „Keleivyje" rašo:

„Atsidūrę tremty, jie darė ir tebedaro viską, kad jų sapnas virstų tikrove. Kas išgyveno tremties metus Vokietijoje, tam nėra reikalo priminti, kiek aktyvistų pastangos čia buvo atkaklios ir pastovios. Visų pirma buvo pasistengta paimti savo vadovybėn tremties mokyklą, o per ją ir mūsų jaunimą. Nepajėgdami visai pasisavinti pradžios mokyklos, jie dėjo visas pastangas, kad paimtų išimtinon savo globon tremties gimnaziją, per gimnaziją ir studentiją. Buvo vykdoma rūpestinga mokytojų atranka ir buvo stengiamasi gimnazijų direktoriais statyti savus ar bent sau palankius žmones. Gimnazijos kapelionas vėl įėjo į vidurinę mokyklą su paraitytomis rankovėmis ir atsisėdo direktoriaus dešinėj, kaipo svarbiausias jo patarėjas. Kai kilo klausimas, ar srovinės mokinių kuopelės yra gimnazijoj leistinos ir kurias susiorganizavo vien ateitininkai. Mokyklos globojime apsijungė visos mūsų klerikalų jėgos, įskaitant ir Romos delegatūrą bei vyskupų kolegiją. Susirado ir specialės lėšos paselpti savąjį jaunimą.

Agresyvi krikščioniškųjų aktyvistų ekspansija, faktiškai vadovaujama visai krikdemų veiklai, nepasitenkino tik mokykla. Kuriant mokyklose tremtinių organizacijas, sudarant vyriausį jų organą, organizuojant Raudonojo Kryžiaus įstaigas ir iš viso šelpimo darbą, tremtinių spaudoje, dėl vadovavimo skautais — visur mūsų krikščionys ėjo mūšin vieningomis gretomis su aiškiais tikslais ir aiškiu veikimo planu. Ir daug kur, bent pradžioje, laimėjo. Kasdieniam savo gyvenime tremtinys greitai pasijuto dvejų UNRA'jų globojamas — aliantinės ir savosios, krikščioniškosios. Ir tai visais esminiais gyvenimo momentais: gerybių padalinime, pašalpų skirstyme, bažnyčios lankyme ar nelankyme, šeimos gyvenime. Kaip tik tą laikotarpį pažymėjo vienuolio Bružiko misijos. Tas viduramžių žmogus, nesitenkindamas pamokslais bažnyčioj, laužėsi į šeimų gyvenimą, į žmogaus sielą, visur ieškodamas velnio ir iš visur jį vydamas, kad ir kaip būtų pasislėpęs. Kur neužteko žodžio, buvo imamasi griežtesnių priemonių, iki įžulių grasinimų, kad nekrikščionims bus užtvertas kelias namo grįžti ir net kurdintis kitose šalyse. Neapsiėjo ir be skundimų.

Tragedija nepakeitė.

Kas mums ateity pirmoj vietoj rūpės, tai kad išsilaisvinusi Lietuva atsikurtų demokratiškai ir kad demokratijos pradai neklastojamai būtų įgyvendinti visam mūsų gyvenime. Dabar mes visi, kaip žinoma, esame demokratai. Ir ateities Lietuvą taip pat tegalvojame demokratišką. Bet ir pasaulinei demokratijai, tiek įsitikinusiai savo ateitim, karą laimėjus, tolimesnių įvykių eiga įsako būti budriai. Vakarų aliantai užsigulę seka atsikuriančią Vokietiją ir su dideliu aliarmu visuomet puola kiekvieną Hitleriu atsirūgstantį atsitikimą. Apie fašistinių tendencijų atsigavimą Prancūzijoj ir Italijoj spauda vis dažniau prisimena. Bet jei kam reikia būti atsargiems, tai visų pirma mums. Ne be pagrindo atydžiai sekame mūsų tautininkų veiklą, nežiūrint jų viešo pasisakymo už demokratišką santvarką ateities Lietuvoj. Ar tas atsargumas nėra mums privalus ir krikščionių atveju?

Mes turime pagrindo tvirtinti, kad mūsų krikščionys yra savotiški demokratai: jie yra klusniosios jiems demokratijos šalininkai. Jie visai gerai jautėsi Lietuvos seimuose, iki juose turėjo absoliutinę daugumą. Bet jie palinko fašistiniam pas mus perversmui ir jam padėjo laimėti 1926 metais, kaip tik per paskutinius demokratiškus rinkimus tos daugumos neteko. Vienok vėlesni išgyvenimai jų nepakeitė.

Ateities Lietuva.

Kaip mes bevertintume krikščioniškos moralės veiksmingumą taip, kaip ji šiandien gyvenime yra taikoma, jąja krikščioniškieji aktyvistai grindžia visą savo veiklą. Skiriamoji linija tarp krikščionių ir nekrikščionių veda per gyvenimą su tokiu fanatišku atkaklumu, kokį tegalima rasti arba pas bolševikus, arba pas Mahometo išpažintojus. Arba „viernas" ideologijos ir veikimo dėsniams, arba neviernas ir nukovotinas. Klusnumas autoritetams ir jokio „palaido" galvojimo! Asmeniui, kaip tokiam, ir čia paliekama labai maža vietos. Taip siekiama atskirti grūdai nuo pelų ir grūdų savo kietoj vadovybėj ir klusnume vis tik sudaryti tiek, kad ir demokratinėj santvarkoj jiems butų patikrinta klusni demokratija. Koks bus tuomet įdėtas į demokratinę santvarką turinys, pareis nuo jų valios. Ir jeigu tas jiems nepavyktų, kas gali garantuoti, kad bent krikščioniškųjų aktyvistų mintys vėl nepakryptų į 1926 metų gruodžio 17 dienos įvykius?

Ruošdamiesi mūsų laisvai ateičiai, turime iš anksto žinoti, su kuo turėsime reikalo. Jei dabartinis bolševikų režimas neduoda žmogui kvėpuoti, tas pats gali pas mus ateiti ir iš kito galo. Neprivalome perdaug būkštauti. Turime daugiau savimi pasitikėti ir visų pirma pasitikėti mūsų liaudim. Gaudama per paskutinį laikotarpį tiek skaudžių pamokų, ji tenkgvai nepasiduos pajungiama bet kuriam totalitariniam režimui. Mūsų uždavinys bus padėti mūsų liaudžiai, kad demokratijos pradai būtų įgyvendinti nesuklastotu turiniu visose gyvenimo srityse.

Jie supranta, kad jų veiklai nebeužtenka bažnyčios ir klebonijos. Reikia eiti į gyvenimo gatvę, į pačias mases ir jose sudaryti sau patikimą atramą."

Tokia yra srovinių aktyvistų taktika. Jų atstovaujami centrai gali būt daug žalos tautai padarę, bet vadų aktyvumas dar vis vieną-kitą šalininką suranda.

Demokratai, būkime aktyvesni! Savo veiklą remkime Kudirkos, Basanavičiaus, Griniaus ir šliupo idealais. Tatai sustiprins demokratinį lietuvių frontą ir užtikrins skaisčią ateitį Lietuvai.

Nadas Giedraitis.

Buenos Aires, 15. 1. 50.

KALBĖK ISPANIŠKAI!
66 puslapių knygutė, su lietuviškais bei ispaniškais sakiniais ir ispaniško ištarimo nurodymais — $ 1.

— ŠEŠIOS dienos karnavalams: Vasario 18, 19, 20, 21, 25 ir 26 Lietuvių Klūbo salėje grieš Pabaltiečių orkestras. Lietuviai, latviai ir estai dalyvaus drauge. Kostiumų įvairumas žada būti nepaprastas.

— LIETUVIŠKI tautiški rūbai, beabejo turės pirmenybę.

Korespondentai rašo

IŠ KORDOBOS LIETUVIŲ GYVENIMO

Min. Graužinis Kordoboj.

Prieš kalėdų šventes — Kūčių dienoje Kordoboj lankėsi neprikl. Lietuvos pasiuntinys Pietų Amerikai, min. dr. Kazys Graužinis su šeima, kuris buvo atvykęs iš Montevideo praleisti atostogų savo ūkyje netoli Kordobos. Minėtas svečias dalyvavo privačioj tradicinėj kūčių vakarienėje pas p. Sadukus. Kartu dalyvavo šeimininkų giminės iš Rosario ir kiti artimieji.

Organizacinė ir kultūrinė veikla.

Susivienijimo Liet. Arg. 4 sk. Kordoboje, baigdamas senuosius metus savo veiklą sustiprino, skaitlingai papildydamas savo skyrių naujais nariais ir išsirinkdamas naują valdybą. Dabartinę valdybą sudaro: Antanas Janulis — pirmininkas, Vaclovas Šulcas — vice-pirmininkas, Kazys Sadukas — sekretorius, Kazys Brazdžiūnas — iždininkas.

Tektų nuoširdžiai palinkėti, kad naujoji valdyba dar daugiau išplėstų ir pagyvintų gražiai pradėtą kultūrinę veiklą Kordoboje ir sutelktų į vieningą būrį visus čia gyvenančius geros valios lietuvius.

Kalėdų šventės Kordoboje

Kalėdų švenčių proga, Kordobos lietuvių koloniją aplankė kun. Pranas Garšva. Pirmą kalėdų dieną 11 val. vietos R. K. bažnyčioje (Iglesia de Familia Sagrada) buvo atlaikytos spec. lietuviams pamaldos su lietuvišku tai dienai pritaikintu pamokslu. Pamaldų metu lietuvių choras pagiedojo keletą kalėdinių giesmelių. Ta proga daugelio širdys jautriai prisiminė savo pavergtą tėvynę ir jos gražius tautinius kalėdų papročius.

Naujųjų metų sutikimas.

Naujuosius metus Kordobos lietuviai sutiko keliose vietose. Didesnis organizuotas naujų metų sutikimas buvo suruoštas Susivienijimo Lietuvių Argentinoje 4 sk. p. Saduko namuose. Jaukią šeimyniską nuotaiką pajvairino ir pagyvino specialiai tai dienai paruošta programėlė. „Kalėdų Senelis iš Lietuvos" (A. Janulis) apdalino vaikučius dovanėlėmis, o vaikučiai pašoko baletą ir kiekvienas padeklamavo po lietuvišką eilėraštį. Dalyvavo šie vaikučiai: Onutė ir Paulinkas Bendinskai, Rosita Petrilaitė, Neringa ir Eglytė Kuncaitytės, Albertukas Jankūnas, Meilutė ir Jonukas Staugaičiai ir Bertita Židonytė. Jiems vadovavo, kaip čia vadinama — svetimų vaikų motina — Elena Meilutytė-Janulienė. Po to sekė „Senųjų metų" paskutinis „vizitas" ir „Naujųjų metų" pasirodymas su specialiais linkėjimais visiems naujųjų metų sutikimo dalyviams. Be to, gausiai skambėjo lietuviškos dainos, sveikinimai naujųjų metų proga ir šokiai iki ankstyvo ryto.

Nors po to daugelis fiziniai jautėsi pavargę, bet dvasioje jautė didelį pasitenkinimą, nes turėjo progos bent trumpai pasijusti savųjų tarpe ir lyg savo gimtojo krašto subatvakario aplinkumoje. Šalna.

✣

YMCA IR YWCA DĖKOJA UŽ „A. L. BALSĄ"

Esame labai dėkingi už siuntinėjimą „Argentinos Lietuvių Balso" nemokamai Pasaulinei Jaunų Vyrų Krikščionių Asociacijai (YMCA) ir Pasaulinei Jaunų Moterų Krikščionių Asociacijai (YWCA), kurį mūsų skaitykloje skaito Transito Stovyklon Munsteryje patekę lietuviai tremtiniai.

Iš Paderborno mes persikėlėme į Munsterį. Tat būsime dėkingi už siuntinėjimą „A. L. Balso" naujuoju adresu.

J. Bendarek,
Britų Zonos Direktorius.
Munster, 20. XI. 49.

MAŽEIKA NUŽUDĖ SAVO ŽMONĄ IR PATS NUSIŠOVĖ

(Oro paštu „A. L. Balsui")

Brazilijos lietuvių sostinėje, Sao Paulo, per Kalėdas įvyko baisi lietuvių šeimos tragedija:

Antanas Mažeika, 55 m. amžiaus, prisigėręs karčiamoje, grįžo namo (rua Primavera 79) ir žodžio nesakęs išsiėmė iš stalčiaus revolverį ir keturiais šūviais vietoje nužudė savo žmoną Oną Mažeikienę, 49 m. amžiaus. Penktuoju šūviu pats nusižudė.

Mažeika buvo susidėjęs su svetimų žemių ir namų pardavėjais ir už tai yra sėdėjęs kalėjime.

Liko du našlaičiai, Bronius ir Leonas, kuriuos savo globon paėmė policija, kol jais pasirūpins lietuvių organizacijos.

✣

Baigė Gimnazijas

Sao Paulo mieste 1949 metais gimnazijos mokslą baigė Lionginas Kavaliauskas ir Decio Jakevičius, gaudami Komercinės Gimnazijos diplomus.

Leokadija Kavaliauskaitė ir Ignas Mikalkėnas baigė komercijos mokyklas.

„Pagarsėjo"...

„Diario de S. Paulo" 1. 1. 50 rašo, kad „dėl blogų liežuvių" susipešusios Diva Rocca su Ona Kušliene taip apsidaužė, kad abi pateko ligoninėn.

A. Dziedzius, gyvenantis Rio de Janeiro, padarė didelį progresą, kaipo miško pirklys. Jis su žmona atostogavo Petropolyje.

St. Galvonis, tarnauja kaipo lėktuvų komisaras Aero Brasil lėktuvų linijoje.

Antanas Gaulia, išgyvenęs Brazilijoje 23 metus, palikęs čia motiną ir du brolius, išvyko apsigyventi Australijon, ieškodamas jam tinkamesnio klimato.

Edwardas Jokubka, išgyvenęs Brazilijoje 22 metus, palikęs čia seserį ir du brolius su šeimomis išvyko apsigyventi į jo gimtąsias Jungtines Amerikos Valstybes.

Genrikas Lašinskas yra pavizdingas S. Paulo gimnazijos moksleivis, tapęs kandidatu valstybinei stipendijai gauti tęsimui mokslo JAV.

Ed. Giréis.

„DAINAVA", Rio de Janeiro, 1949 m. į valdybą išrinkti: Adv. J. Našliūnas — pirm., adv. J. Petraitis — vicepirm., Antanas Gaulia — sekr., Kazys Gaulia — ižd., ir Romas Gaulia — knygininkas. Adv. J. Našliūnui išvykus į JAV, o A. Gauliai į Australiją, dabar pirmininku yra adv. J. Petraitis, vicepirm. Ona Laskauskienė, sekretorium J. Jaseliūnas Rev. komisiją sudaro Albinas Šiukšta, Vytas Strimaitis.

MIRUSIEJI: Gruodžio 15 d. Moocoje, rua Oratario 308, staiga mirė Stasys Sauka, 52 metų, — Gruodžio 2 d. Curitiboje, Paranos valst., mirė Vincas Rutelionis, 67 metų. Abudu buvo vilkaviškiečiai ir abudu Brazilijon atvyko su šeimomis 1926 m. Anastazijaus viloje gruodžio 6 d. mirė Marijona Vaitkevičienė, 74 metų, užauginusi sūnų Viktorą Vaitkevičių ir dukteris — Oną, Eleną ir Vandą, Vaitkevičiai gyvena Butieudo g. 82.

— Iš LIETUVIŲ meisterių Jundiai mieste žinomi mūrininkai Galeckai, Bronius ir Vincas; staliai Petras Vingelis ir Jonas Jucius dirba P. Miškinio dirbtuvėje.

RIMTA MINTIS MOKYKLOS REIKALU

(Specialiai „A. L. Balsui")

Lietuviška mokykla, lietuvybės palaikymui, yra tiek reikalinga, kaip gyvybės palaikymui reikalingas oras. Be gryno oro žmogus pradeda blogti, silpnėti; o visai be jokio oro jis staigiai miršta. Šis žmogaus gyvybės dėsnys yra kiekvienam suprantamas. Gaila, kad nėra taip ryškiai suprantamas antras, jam panašus, kuris savaime beldžiasi į lietuvio sąmonę, kartodamas, kad lietuvybės palaikymas už Lietuvos ribų yra neįmanomas, neturint lietuviškos mokyklos. lietuvių kalbos kursų augančios kartos reikalams. Kartais net liūdna darosi, kai matai, kad nuoširdūs tautiečiai, rūpindamiesi tautos ir bendrai lietuvybės palaikymo reikalais eikvoja savo pajėgas ne jaunosios kartos auklėjimui lietuviškoje dvasioje, bet kitokiems užsimojimams, nors tie visi kiti užsimojimai yra ne kas kita, kai mirštančios gulbės giesmė — mat gulbė, tik mirdama tesugiedanti. Kam gi bus reikalingos tos visos kultūrinės, savišalpinės, politinės ar religinės lietuvių organizacijos, jeigu jaunoji mūsų išeivijos karta tirpsta, kaip sniegas, iš lietuvių bendruomenės tarpo. Ji kvėpuoja kitu oru, ji nemoka savo tėvų kalbos, ji tiek tesupranta apie mūsų tautos kančias ir kovas, kiek mes jai perduodame tik svetima kalba, kurios, mes, senieji, gerai nemokame. Mirštant seniesiems, miršta lietuvių bendruomenė. Vienas kitas gal pasakys, kad jo vaikai dar moka lietuviškai, bet tai tik lašas jūroje.

Laikas, labai laikas susirūpinti, kad augančioji karta turėtų lietuviško oro, nes jo neturėdama ji miršta. Labai nuosekliai ir objektyviai kalba šiuo klausimu, žurnale „Laikas", p. L. Graužinienė, Lietuvos atstovo Pietų Amerikoje, daktaro K. Graužinio žmona. Sveikintina mintis.

Reikia tikėtis, kad ši rimta ir aktuali mintis bus dedama veikimo pagrindan kuriantis Pasaulio Lietuvių Bendruomenės vienetams P. Amerikos kraštuose. Lietuviškos mokyklos ir bendrai jaunosios kartos auklėjimo reikalai labai daug priklausys nuo to, kiek visuomeninio ir ekonominio pajėgumo mokės parodyti čia gyvenančių lietuvių bendruomenė.

Pranas Vikonis.
Montevideo, 3. 1. 50.

PROGRESUOJA VENEZUELOS LIETUVIAI

„Tėvų Kelio" žiniomis El Tacuyo mieste Vytautas Leskauskas turi krautuvę, o jo žmona dirba kaipo vyresnioji slaugė Valstybinėje Ligoninėje.

A. Ausmanas dėsto kūno kultūrą Acarigua mokyklose. Iš savo sutaupų nusipirko naują „džipą".

Giliauskas, Barquisimeto, Molinos turtų administratoriaus padėjėjas, nusipirko „limuziną".

A. Gineika, akordeonistas, koncertuoja per Valstybinį Venezuelos radio.

Zavadskas Valencijoje turi foto studiją.

Antanas Diržys, teisininkas, dirba Maracayo elektros jėgainės biure.

R. Kuzavinis, Ev. Korsakas, Ev. Žebrauskas, V. Ramonaitis ir F. Malskis mokosi Saleziečių seminarijoje, Caracas.

Vincas Mažeika dirba kaipo Saleziečių įstaigos buhalteris ir „Tėvų Kelio" administratorius.

R. Stankutė, Malskytė ir dvi sesutės Nelsaitės mokosi aukštesniojoje gailestingų seserų mokykloje, Caracas.

Irena Balčiūnaitė-Staškevičienė studijuoja mediciną Centraliniame Venezuelos universitete.

Vladas Kuzavinis dirba kaipo Banco Obrero topografas, Caracas.

Muzikas Dapšys groja simfoniniame Venezuelos orkestre.

Fot. Bieliūnas ir Gineika puikiai progresuoja foto reikmenų biznyje. P. Indrišiūnienė veda tos firmos skyrių.

Inž. Venckus, kaipo chemikas, dirba stambioje amerikiečių bendrovėje.

Ekon. mokslų Dr. Vabalas įsikūrė Barquisemete.

Kun. A. Sabaliauskas, O. Menkeliūnienė, Landsbergytė ir red. J. Kukanauza mokytojauja lietuvių vargo mokykloj, Caracas.

NERVŲ IR PROTO LIGOS
Liaukų nenormalumai
DR. SANCHEZ AIZCORBE
Paraguay 1365 Tel. 42-8425
Nuo 10 iki 12 ir nuo 15 iki 19 v.

Danutė Gilvydienė
diplomuota modistė
Rio Cuarto 3244 Buenos Aires

PIRMA LIETUVIŠKA ŠOFERIŲ AKADEMIJA

Technika
Kvotimai
Valdymas
Calle VIEYTES 1789 (Puente Barracas) Bs. As. T. A. 21-0265

Radio – Elektra
Radio technikas dirba naujus, taiso ir pakeičia visokių rūšių, aparatus. Pataiso antenas pigiai, garantuotai ir ant išsimokėjimo. Išnuomuojami visokiems banketams Radio - Fono amplifikadoriai su lietuviškomis plokštelėmis pigia kaina. Tartis:
VINCAS RAMANAUSKAS
Baigęs mokslą USA
calle POLA 289 — Buenos Aires
T. E. 64 - Liniers - 4154.

Baras - Restoranas
"EL RAPIDO"
Federikas Grunovas
Savininkas
CENTENERA 3204. T. A. 61-1735
NUEVA POMPEYA - Bs. AIRES
Puikus maistas, skubus patarnavimas, vietiniai ir užsieniniai gėrimai. Pavieniai ir šeimynos kviečiama apsilankyti.

PAKETAI IR LAIVAKORTĖS
Visa kas turi ryšio su KELIONĖMIS ir PARAMA, geriausiomis sąlygomis. Oficialės kainos. Patarnavimas nemokamas. Teiraukitės:
PAN - AM - TUR
TUCUMAN 646 — Buenos Aires
Atstovai visose pasaulio šalyse.

QUILMES BOCK
la mejor cerveza

Despensa "La Fe"
ANTANAS BUNDINIS
Savininkas
Šviežias valgomas prekes ir gerą alų bei vyną gausite pas mus pigiau negu kitur. Prašom apsilankyti ir pasitikrinti.
Canning 1706 ir Costa Rica 4401
Telefonas 72, Parque 4020

MŪSŲ ŽINIOS

J. E. PADŽIŪNŲ ATSISVEIKINIMO ŽODIS

Sausio 3, 1950, tęsdami savo kelionę po Lotynų Amerikos respublikas, gerb. J. E. Padžiūnai išskrido Urugvajun. Išvykdami iš Buenos Aires City Viešbučio, „A. L. Balsui" jie atsiuntė šį laiškelį:

Patyrę širdingo vaišingumo malonių Argentinos lietuvių tarpe, pirmiausia tariame širdingiausią ačiū „A. L. Balso" leidėjams P. O. Ožinskams ir red. K. Norkui, už malonų vaišingumą ir supažindinimą su vietiniais biznieriais ir pramonininkais. Broliškas ačiū pusbroliui Jonui Kalibatui, parodžiusiam įdomesnes miesto dalis.

Nuoširdžiai esame dėkingi už vaišes p. p.: Emilijai Čekanauskienei, Inž. J. ir poniai K. Čekanauskams, Vl. P. Urbiečiams, J. A. Juškams, A. O Kairiams, E. J. Petroniams, J. O. Janulioniams, Inž. J. Ramanauskui ir L. Stripiniui, K. M. Burbams, B. Survilai, Inž. H. Stanaitytei-Piątkowska, J. O. Neniškiams, A. L. Ramanauskams ir kit. tautiečiams, kuriuos teko sutikti trumpo vizito Argentinoje proga.

Viešėdami Argentinoje išmokome kelis žodžius ispaniškai, tat jais ir baigiame šį savo laiškelį: Nuestros más sinceros votos, — feliz prosperidad y hasta muy pronto, adiós!

Juozas ir Eleonora Padžiūnai.
Bs. Aires, City Hotel, 3. I. 50.

BUVO GRAŽUS POBUVIS PAS TAMAŠIŪNUS

Mykolas ir Marija Railytė Tamašiūnai, turinti rūbų siuvyklą savo gražiuose namuose Hurlingham (Julio A. Roca 1213; tel. 655-0167), Bs. Aires provincijoje, 8. I. 50 surengė vaišes. Prie puikių užkandžių ir kreožiško asado pietų, apart vaišingų šeimininkų, dalyvavo jų duktė Aldona - Elizabet Santos su vyru matininku, Manuel Santos, dviem dukrom ir sūnum, kuris ir buvo tų vaišių priežastimi. Taipgi dalyvavo Leonas Raila su žmona Monika Vilutyte, padovanojusia poniai Tamašiūnienei gražiai išsiūvinėtą Lietuvos vaizdą. Optikas Vilius Kasiūnas su žmona V. Vileitaite, sūnum Raimundu ir dukra Danute, „A. L. Balso" leidėjas Pr. Ožinskas su žmona Ona Gudliauskaite, red. K. Norkus, V. de Gauna, šeimynos Rossano, Rezamco, Scoda, Gollusavo ir kt.

„A. L. Balso" leidėjas ir optikas Kasiūnas padarė keletą nuotraukų.

Pastebėtina, kad antra pp. Tamašiūnų dukra, taipgi baigus gimnaziją Argentinoje, ištekėjusi už dr. José Luis Duro, su vyru ir dukrele dabar randasi Ispanijos sostinėje Madride, kur nuolatos apsigyveno. N. G.

LIETUVIAI ŽAISLŲ INDUSRIJOS PARODOJE

Žaislų industrijos fabrikantai, jų tarpe mūsų laikraščio bendradarbis Runimas, susiorganizavę į „Camara Argentina de la Industria de Juguete" atidarė savo išdirbinių parodą, puikiame salione-pasaže: Av. de Mayo 1149, Buenos Aires. Paroda bus atidaryta iki gegužės 15, 1950.

Organizacijos pirmininkas yra Florencio Baques, sekr. Ed. V. Gonzalez.

Publika prašoma aplankyti pirmutinę Argentinos žaislų parodą.

— ST. MARCINKEVIČIUS, Dimindžiūnai su sūnum ir F. Raškauskaitė šiemetines atostogas praleido J. Palšio pensione „Lithuania", prie ežero Calamuchita, Kordobos kalnuose. Villa Rumipal. Sužavėti atostogomis, prisiuntė linkėjimus „A. L. Balsui".

— M. URSINO su žmona Austra Žarelyte de Ursino, sūnum ir dudra atostogas praleido Urugvajuje. Buvo apsistoję Ramonų viešbutyje „Gran Bretaña", J. C. Gomez 1266, Montevideo.

— ANTANAS PUZINAS iš Gral. Belgrano praleido atostogas sostinėje. Ta proga apsimokėjo „A. L. Balso" ir „Keleivio" prenumeratas. Bitininkas Puzinas, laisvu nuo darbo laiku medžioja kurapkas ir kiškius, nes dvare La Vigiliancia jų yra daugybė.

— AUGUSTAS IR MARIA GECYTĖ DOMINAI iš Hurlingham, su sūnum Albertu atostogoms vyksta į Kordobą pas savo gimines židonius.

KAVINĖ-BARAS-BILIJARDINĖ
"KAUNAS"
Vladas Masiokas
Savininkas
CACHI 809 Tel. 61-4615

VASAROJANT KORDOBOS KALNUOSE
"Lituania"
suteikia pensionistams geriausius patogumus. Lietuviška virtuvė. Rezervuodami kambarius rašykite:
Sr. JOSÉ PALŠIS
VILLA RUMIPAL, Prov. Córdoba
Prie pat ežero Calamuchita.

Dr. E. LEVINAS
Lietuvis gydytojas - chirurgas diplomuotas Berlyno ir Kordobos universitetuose, buvęs Rosario ligoninės klinikos vedėjas, dabar Hospital de Clinicas, Sala 4 gydytojas, kalbantis lietuviškai, priima širdies, aorta ir kt. ligų ligonius savo konsultorijoje
nuo 15 iki 18 val.
CALLAO 545 T. A. 35 - 8669

S. L. ARG. ŽINIOS

SUSIVIENIJIMO STATYBAI AUKAVO

J. Jonušis $ 400.

Po $ 100: M. Ziminskas, B. Pilkionis, K. Z. Arlauskas, Iz. Jankauskas, M. Lainskas, J. Zais, A. J. Rudėnas, XX, K. Šulcas.

M. Venediktovas $ 90.

F. Baseckas $ 85.

Po $ 50: J. Simpukas, J. Selenis, J. Žilėnas, P. Sandikis, V. Jonušis, J. Vekelis, P. Tumosas, J. Kariniauskas, V. Staškevičius, K. Matukaitis, J. Noreika, M. Rušėnas ir J. Treinauskas.

V. Keršis ir V. Keršulis po $ 45.

J. Sabeckas ir A .Arlauskas po $ 30.

V. Rukštelis $ 29.

A. Šniukas $ 25.

J. Butkus $ 21.

E. Vaicekėnas, N. Bručas ir L. Jenonis po $ 20.

A. Kalpokas $ 15.

Augustas Kostas $ 13.

Po $ 10: P. Pinkevičius, K. Šimkevičius, A. Žukauskas, A. Karolis, J. Jaspelkis, P. Meilutis, K. Sadukas, M. Sadukas, K. Meilutis, K. Bražiūnas, J. Šidlauskas, J. Grigonis, A. Rūšas, J. Zurba, B. Silvinavičius $ 5.

Visiems aukotojams širdingai dėkoja Draugijos vardu:

S. L. Arg. Centro Valdyba.

ASADO PIETŪS SU DELEGATAIS SUSIVIENIJIME

Sekmadienį, sausio 29, 1950, lygiai 12 val. Susivienijimo parke, Av. General San Martin 5215, 4 de Junio, įvyks bendri pietūs su delegatais, suvažiavusiais iš visų skyrių..

Gerbiamieji organizacijos nariai ir plačioji visuomenė prašoma iš anksto užsisakyti bilietus pietums.

Pavakare ten bus piknikas ir šokiai, kurie tęsis iki vėlumos. Ateinantiems po piet nėra reikalo bilietus užsisakyti iš anksto, nes galima gauti prie įėjimo. Rengėjai.

STASYS MAJAUSKAS,

naujasis Susivienijimo Lietuvių Argentinoje pirmininkas 1950—1951 metams. Naujoji Valdyba perėmė organizacijos reikalus 15. I. 50. Naujasis pirmininkas yra vaidintojas, režisierius ir Susivienijimo choro dirigentas. Naujasis pirmininkas su šeima gyvena Buenos Aimes mieste, Piedras 640. Majauskų sūnus, Stasys Majauskas, Argentinoje gimęs ir čia gimnaziją baigęs tęsia aukštesnį mokslą. Kaip tėvai, taip sūnus, ypatingai gražiai kalba lietuviškai. Linkėtina naujam pirmininkui sumobilizuoti visų narių talką jau statomų naujų Susivienijimo rūmų užbaigimui, nes tai bus pačių Argentinos lietuvių nuosavybė, savišalpinis ir tautiniai kultūrinės veiklos centras.

Knyga veda į geresnę ateitį skaityk, ji padės ir Tau!

KRYŽIAI

Vinco Ramono romanas vaizduojąs bolševikmetį Lietuvoje, žavinčių Suvalkijos lygumų peizaže. Pirmoji laida išleista 1947 - lietuviškos knygos sukaktiės - metais, 286 psl. Premijuota 1947 m. BALF'o literatūros premija. Visa laida išparduota. 1948 m. išleistas antras papildytas leidimas, 318 psl. Viršelis dail. P. Osmolskio. Veikalas žinomo latvių rašytojo Emilio Skujenieko išverstas į latvių kalbą. Kaina 5 pesai. Galima gauti „A. L. Balso" Redakcijoj, Boedo 737.

VYRIŠKŲ IR MOTERIŠKŲ RŪBŲ siuvėjas. Užsakymus priima ir su savo medžiaga. Tartis vietoje:
JONAS PAULAUSKAS,
C. 1, Nr. 1732, V. S. Carlos, Berisso.

SKELBIAMA EVANGELIJA
lietuvių kalboj, kiekvieną penktadienį, 7 v. v. Ten pat gaunama dvasinio turinio literatūra Lietuvių kalboj: Biblija (Naujas ir Senas Testamentai), Apaštalo Jono Evangelija ir t. t. Raštu ir asmeniškai kreiptis šiuo adresu: Calle Marcella 1026, Berisso, F. C. S.

Aukso Išdirbinių Fabrikas
JUSTINO VALAIČIO
Daro naujus ir perdirba iš aukso žiedus, apyrankius, retežėlius, vyrams ir moterims. — Parduoda laikrodžius:
CORDOBA 2019 - 2-ras aukštas
T. A. 44, Juncal 9256, Bs. Aires

NAUJI KAPAI

MIRĖ 1905 METŲ SUKILIMO DALYVIS

Sausio 4, 1950 Buenos Aires ligoninėje Rawson pasimirė Antanas Bernotas, 63 m. amžiaus.

Velionis buvo kilęs iš Vilkaviškio apskrities, kur 1905 metų sukilimo prieš rusų valdžią metu dalyvavo kaipo lietuvių sukilėlių atsišaukimų platintojas. Rusų valdžios buvo suimtas ir kankintas.

Atvykęs Argentinon rodos 1906 metais, dirbo geležinkelių bendrovėje. Visą laiką prenumeruodavo „A. L. Balsą", o taipgi žurnalą „Kultūrą" iš Lietuvos, kol Lietuva vėl nepateko rusų okupacijon.

Antanas Bernotas buvo gimęs 1. I. 1887 Bagotosios kaime, Pilviškių valsčiuje, Vilkaviškio apskrity. Ispanų kilmės žmoną, Elsą Porteiro, vedė 1937 m. Iki 1942 gyveno Mar del Platoj,

Lietuvoje liko vienas brolis, o JAV du broliai: Juozas ir Pijus.

Kai 1905 metais caras Nikalojus paskelbė manifestą, suteikdamas revoliucionierių reikalaujamas laisves (kurį už trijų dienų vėl atšaukė), tą manifestą Bernotas išplatino Pilviškių apylinkėje. Jį platino ir po atšaukimo. Kad vėl jį nesučiuptų žandarai, Bernotas pabėgo užsienin, Argentinon.

Virš 50 metų A. Bernotas išgyveno nevedęs ir išėjo pensijon.

Lai bus jam lengva ilsėtis amžinai Sarandi kapų žemėje. N. G.

A. A. ANTANAS BERNOTAS,
palaidotas Saranai kapuose 5. I. 1950.

JONĄ TOTILĄ PALAIDOJUS

Dar prieš pirmąjį pasaulinį karą Argentinon atvyko Jonas Totilas. Savu laiku jis priklausė pirmoms Argentinos lietuvių draugijoms. Vėliau nuo visuomeninio veikimo nasitraukė.

Sulaukęs apie 60 metų amžiaus, Jonas Totilas tapo pakirstas vėžio ligos ir 8. I. 50 palaidotas Sarandi kapuose. Didžiausiame nuliūdime liko velionies našlė, sūnus ir dvi dukterys. Gyvena savo namuose, Villa Caraza. Lai bus jam lengva ilsėtis amžinai svetingos Argentinos žemėje.

LIETUVŲ MISIJOS DRAUGIJA

Iš tiesų iš tiesų sakau jums: Kiekvienas, kuris daro nuodėmę, yra nuodėmės vergas (Jon. 8, 34).

Tokiais žodžiais Jėzus sunaikino laisvės iliuziją tų, kurie išdidžiai kalbėjo: „Mes esame Abraomo sėkla ir niekam niekados nesame vergavę". Panašiai ir mes šiandien pasakytume: „Esame laisvi Argentinos gyventojai, o ne bolševikinės Rusijos darbo vergai". Bet čia, kur mes, kaip anie žydai, tegalvojome apie savo laisvę, pasigirsta mums, kaip ir jiems kitados, Dievo žodis apie žmogaus nelaisvę.

Tuo Viešpats nepaneigia mūsų laisvių, tik nurodo, kad mes, kurie tiek daug jų turime, patys esame nelaisvi. Mes esame nuodėmės vergai. Mes esame nelaisvi Dievui. Kas iš mūsų turi laisvę myleti Jį iš visos širdies, iš visų jėgų ir iš viso proto? Laisvę visiškai pasitikėti Juo, atsiduoti Jam, pilnutiniai praverti Jam širdį? Ar galima kalbėti apie laisvę, kur mes tebevergaujame savajam „aš", jo nuodėmingiems polinkiams ir įpročiams? Bet ir šita mūsų nelaisvė Dievui yra laisvė. Būtent, laisvė daryti nuodėmę, kuri padaro mus nelaisvus. Mes meluotume sau, jei norėtume paneigti šitą laisvę ir su ja visokį savo atsakingumą. Ne gamta, kuri pulsuoja tavo gyslomis, bet tu pats esi kaltas. Nuodėmė yra tavo nuodėmė. Tu esi atsakingas, kad esi ne Dievo, o nuodėmės vergas. Mes esame laisvi, bet mūsų laisvė yra tragiška laisvė - laisvė nelaisvei.

Kas gali išgelbėti mus iš šitos nuodėmės vergovės? Tik Viešpats Jėzus, atleisdamas mums mūsų nuodėmes. Nuodėmių atleidimas nėra tuščias žodis, bet tikras žmogaus palaisvinimas Dievui. Nuodėmių atleidimas yra tas tiesos pažinimas, kuris daro mus laisvus. DIEVO ATLEIDŽIANTI MALONĖ, KURI VIENA IŠGANO MUS, NEPAŠALINA MŪSŲ LAISVĖS; PRIEŠINGAI, JI DOVANOJA MUMS TIKRĄ LAISVĘ. Ar mes jau šaukiame iš savo nuodėmių vergovės, melsdami tos laisvės, kuri yra palaiminta vergystė Dievui? Juk pas taroji yra pati didžiausia laisvė.

DVASINIO TURINIO LITERATŪROS GALIMA VELTUI ĮSIGYTI RAŠANT Į MŪSŲ RAŠTINĘ JAV
LIETUVIŲ MISIJOS DRAUGIJA INCORPORATED
P. O. Box 488, Chicago 90, Illinois, USA

VIETOS KRONIKA

ARTIMIAUSI PARENGIMAI LIETUVIŲ KLŪBE.

SAUSIO 21, ŠEŠTADIENĮ, 21 val. Estų Draugijos „Estonia" vakaras. Kviečiama dalyvauti ir lietuvių jaunimą. Šokiams grieš Pabaltiečių orkestras.

SAUSIO 28, ŠEŠTADIENĮ, 21 val. Lietuvių Klūbo rengiamas šokių vakaras, Pabaltiečių orkestrui griežiant.

VASARIO 3, PEKTADIENĮ, 20 val. PLIAS Argentinos Skyriaus susirinkimas.

VASARIO 18, ŠEŠTADIENĮ, — karnavalų pradžia.

VASARIO 19, SEKMADIENĮ, — karnavalai.

VASARIO 20, PIRMADIENĮ, — karnavalai.

VASARIO 21, ANTRADIENĮ, — karnavalai.

VASARIO 25, ŠEŠTADIENĮ, 21 val. Draugija „Estonia" rengia Estijos Nepriklausomybės paskelbimo minėjimą su atitinkama programa. Po minėjimo programos įvyks bendri publikos šokiai, Pabaltiečių orkestrui grižiant. Minėjime kviečiami dalyvauti visi pabaltiečiai.

VASARIO 26, SEKMADIENĮ, linksmas šiemetinių karnavalų užbaigimo vakaras.

Pradžia visomis karnavalų dienomis 21 val. ir tęsis iki 4 val. ryto.

Šokiams grieš Pabaltiečių orkestras. Jaunimas ir šeimynos prašoma skaitlingai dalyvauti Lietuvių Klūbo rengiamuose karnavaluose.

Karnavalinių parengimų proga bus patogu apsimokėti „A. L. Balso" prenumeratas 1950 metams.

— MODERNIŠKŲ ŠOKIŲ (valso, tango, rumba ir visų kitų) pamokos vyksta sekmadieniais Lietuvių Klūbe, baletmeisterio Janis Erglis-Smalcovs vadovybėje. Užsirašyti galima trečiadienių vakarais. Pamokos visiems sekmadieniais nuo 14 iki 16 val.

DARBO VALANDOS A. L. Balso Redakcijoje ir Administracijoje, Boedo 737, Tel. 45-4444, kasdien išskiriant sekmadienius, nuo 9 iki 13 ir nuo 15 iki 19 val.

ŠĮ SEKMADIENĮ ASADO LIETUVIŲ CENTRE

Šį sekmadienį, 22. I. 1950, lygiai 12 val. įvyks bendri asado pietūs Dr. J. Basanavičiaus vardo Lietuvių Centre, Tabarė 6950, Villa Lugano, Buenos Aires.

Pietums bilietus prašoma įsigyti iš anksto arba bent užsisakyti Lietuvių Centro narių arba „A. L. Balso" telefonu.

Po bendrų pietų įvyks piknikas. Šokiai prie geros muzikos tęsis iki nakties. (Pikникui ir šokiams įžangų iš anksto užsisakyti nereikia. Galima gauti prie įėjimo). Rengėjai.

PREIKŠŲ NAMO IR AUDINYČIOS ĮKURTUVĖS

Albinas ir Anita Rimavičiūtė Preikšai 15. I. 50 suruošė savo naujų namų ir audinyčios įkurtuves. Moderniškas namas ir audinyčia randasi gatvėje Humberto 1 Nr. 2370, 4 de Junio.

Apart malonių šeimininkų ir jų dukrelės Genovaitės, 7 metų amžiaus, bendruose pietuose dalyvavo:

O. Preikšaitė Valeikienė, K. Preikša, K. A. Verbickai, P. A. Gudoniai su dukra Sofia, J. U. Remeikiai, asados kepėjas J. Sipavičius, A. Staskoniai, J. S. Goriai, V. E. Bagdonai, S. Vola, A. Ambrazevičius, A. M. Žurliai, A. A. Josiai, J. Adomonis, M. Perrone, „A.L.B." red. K. Norkus ir kiti gražiai įsikūrusių p. p. Preikšų draugai.

— URŠULĖ ŠATKŪNAITĖ REMEIKIENĖ ir Jonas Remeikis prašomi atsiliepti šiuo adresu: Illmo. Sr. Antonio Šatkūnas, r. Estoril 35, V. Zelina, Correio V. Prudente, S. Paulo, Brasil.

— GARNYS aplankė Pijaus ir Uršulės Galgatavičiūtės Sakalauskų namus, 8. I. 50, palikdamas sveiką sūnų, kuriam duotas vardas Antanas. Gimė „Ramon Sarda" sanatorijoj. Laimingai augti tėvų džiaugsmui ir kolonijos garbei. J. Z.

— PAIEŠKAU savo pusseserės Vandos Liniauskaitės, kilusios iš Telšių apskrities, Navarėnų valsčiaus, Pamerkijos kaimo. Kreiptis: Valė Glaudišaitė, calle Bolivar Nr. 469, Berazategui, F.C.N.G.R.

— LIETUVOS PASIUNTINYBĖS Pietų Amerikai adresas: c. Juan María Pérez 2820, Montevideo-Uruguay. Telefonas: UTE 31-55-91.

PLIAS SUSIARTINIMO POBŪVIS QUILMES

Sausio 13, 1950 Pasaulio Lietuvių Inžinierių ir Architektų Sąjungos Argentinos Skyrius (PLIAS), Quilmes viešbučio „Astrid" puošnioje salėje suruošė Naujų Metų sutikimą. Tai pirmas mūsų profesionalų pobūvis, sykiu dalyvaujant šeimynoms ir spaudos atstovams bei PLIAS narių kviestiems draugams. Tai buvo tikrai gražus PLIAS veikėjų bandymas arčiau susipažinti, pasitarti, pasiruošti savo ratelio praplėtimo darbui, pakviečiant PLIAS organizacijon, jos statutais numatytus bičiulius.

Naujametinėse, PLIAS vaišėse matė si diplomuoti inžinieriai: Anatolius Dičius su žmona ir dukra Virginija, (kuri padainavo „Leiskit į Tėvynę"), pobūvį gražiai vadovavęs ir kalbėtojus perstatinėjęs PLIAS Arg Skyriaus pirm. Jonas Ramanauskas, Benonas Baranauskas su žmona Danute Juodikyte, Vytautas Gogelis, Alfonsas Morkūnas, Leopoldas Stripinis, Liudvikas Neimanas; architektai Juozas Gintyla ir Jonas Steikūnas su žmona Birute Butinavičiūte Steikūniene.

Po vaišių, prieš žaidimus, svečiai ir viešnios tarė po žodį. Kalbas pasakė, linkėdamos pasisekimo gražiam PLIAS būreliui augti ir stiprėti kolonijos ir mūsų tautos garbei, šios jaunos garbės viešnios, panelės: J. Gintylaitė, M. Rimšaitė, E. Bražėnaitė ir R. Riliškytė. Linkėjimus pareiškė „A. L. Balso" red. K. Norkus ir fotografas J. Zubrickas.

PLIAS Argentinos Skyriaus veikimas tikrai įneša gražų šviesos spindulėlį mūsų kolonijon, visą jos veidą darydamas kultūringesniu. Linkėtina, kad šis sambūris didėtų, burdamas aplink save diplomuotus ir nediplomuotus savo profesijų kolegas, sykiu su jaunąja mūsų karta, Argentinoje gimusia ir iš Europos atvykusia. N. G.

PETRAS GIRNIUS,
Susivienijimo Lietuvių Argentinoje veikėjas, buv. Revizijos Kom. pirm. kurį 15. I. 50 užgavo tramvajus, taip sužalodamas, kad jis tapo nugabentas į ligoninę Alvear, Sala de Auxilios. Draugija paskyrė lankytojus ir rūpinasi sužeistuoju.

— DORA STELLA GALLARDO DE JANTUS, vasarojusi Caruhe viešbutyje „Continental" drauge su Kazimieru ir Aleksandra Židonyte Pilkais iš Berisso, per juos prašė paskelbti „A. L. Balse", kad atsilieptų savu laiku jos namuose dirbusi lietuvaitė Stašaitienė. Adresas „A. L. Balse".

— P. E. JASIUKYNAI su dukromis šiemetines atostogas praleidžia J. O. Bukevičių viešbuty „Atlantida", San Clemente de Tuyu (Mar de Ajo). Šiemet, kaip ir kas met, ten pat atostogauja p. p. K. E. Gasevičiai su šeima.

— KAZIMIERAS BURBA, Audinyčių kooperatyvo Valdybos narys ir audinyčios savininkas iš Villa Ballester, savo autu važinėjo Atlanto pajūrin, į San Clemente de Tuyu.

— ADELĖ MATULIENĖ iš Wilde gydoma Buenos Aires ligoninėje Muniz, salė 21, nuo kraujo užsinuodijimo.

— VIKTORAS PRANAUSKAS per „A. L. Balso" Administraciją išsirašė „Australijos Lietuvį".

— REIKALINGAS durininkas ir slaugė Sanatorijai: Viamonte 1435; Tel. 42-9921.

ĮSPANIŠKAI - LIETUVIŠKAS ŽODYNAS
176 puslapiai. Kaina $ 2. Galima gauti „A. L. Balse", Boedo 737, Bs. Aires.

Akušerė Beneš Bilek
Diplomuota Pragos ir Bs. Aires Universitetuose. Specialė pagelba gimdyvėms. Pasitarimų valandos nuo 8 iki 21 ir sekmadieniais: 3 kv. nuo Constitución.
Calle Lima 1217, Bs. Aires. TE. 23-3389.

ATVYKO IŠ EUROPOS 9 LIETUVIAI IR 19 LATVIŲ

Laivu „Protea" 14. I. 50 į Buenos Aires iš Vokietijos (pro Italiją) atvyko savo giminių kviesti šie lietuviai:

Alfonsas Varnas atvyko pas savo dėdę p. Čepukonį į Valentin Alsiną.

Petras Stonys atvyko pas p. Ašmoną į Buenos Aires.

Vladas Menčiūnas atvyko pas savo tėvą į Monte Chingolo.

Kazys Rutkauskas su žmona Erna Petraityte ir sūnum Bronium atvyko pas Albertą Paulaitį į Josė Paz. (Ponia Rutkauskienė yra ponios Paulaitienės sesers duktė).

Vytautas Griškevičius su žmona Anele ir 3 mėnesių amžiaus sūnum Vytautu atvyko pas p. Povilą Jurgelionį į Santos Lugares.

Laivui priplaukus uoste matėsi kaikurių atvykusiųjų giminės, Lietuvių Inmigracijos Komiteto pirm. p. I. Padvalskis, „A. L. Balso" red. K. Norkus, kuris didžiumai kvietėjų sudarė reikiamus dokumentus.

Atvykusius tuo pačiu laivu latvius pasitiko jų sąjungos veikėja ponia Tartorelli, kuri padėjo gauti leidimus per Pabaltiečių Komitetą. Atvyko šios latvių šeimos: J. Murza, P. Brinks, O. Eglitis, J. Kreilis, J. Rudvits, Drebnieks ir pavieniai: Talivaldis Klive ir Br. Pudulis.

LIETUVIŲ BITYNAS „ŠALTINIS" ARGENTINOJE

Juozas ir Ona Petrauskaitė Janulioniai, turinti gražius namus Buenos Aires mieste, užmiestyje turi bityną, kurio vardas „Šaltinis". Bitynas randasi ant savos p. Janulionių žemės ir turi moderniškus patobulinimus.

Važiuojant keliu Nr. 8, prie klm. 44, tarpe San Miguel ir Pilar, matosi gražus namelis, o priešais balti vartai, ant kurių išrašytas lietuviškas bityno pavadinimas „Šaltinis". Mat per Janulionių žemę teka upelis.

Šimtą bičių kelmų p. p. Janulioniai nori parduoti. Sąlygas galima sužinoti jų telefonu: 50-1336.

Šia proga pažymėtina, kad vyresnysis p. p. Janulionių sūnus, Juozas yra baigęs technikos mokyklą ir dirba kaipo inžinieriaus padėjėjas Argentinos Valstybinio Geležinkelio raštinėje, kaipo projektuotojas. Jaunesnysis sūnus, Vytautas, lanko industrialę gimnaziją. P. R.

KARNAVALAI LIETUVIŲ KLŪBE VISAI KOLONIJAI

Tradicinių Argentinos karnavalų dienomis, Vasario-Febrero 18, 19, 20, 21, 25 ir 26, Buenos Aires Lietuvių Klūbo salėje, Avenida Boedo 737, įvyks karnavališkai pasipuošusio lietuvių jaunimo šokiai ir mūsų šeimynų susiėjimai iš sostinės ir tolimesnių miestų. Šokiams grieš Pabaltiečių orkestras.

Visi geros nuotaikos mėgėjai prašomi dalyvauti Lietuvių Klūbe rengiamuose karnavaluose. Pradžia 21 val. ir tęsis iki 4 val. ryto.

Visi laukia karnavalų,
Margus rūbus pamatyti,
Sako, kai kurių panelių
Nebus galima pažinti.

BRAZDŽIAI SURUOŠĖ IŠLEISTUVES ALGIRDUI TRASIKIUI

Povilas ir Emilija Pugzlytė Brazdžiai, pernai atsikvietė savo giminaitį Algirdą Trasikį iš Prancūzijos Argentinon. Gyvendamas Argentinoje p. Trasikis padėjo p. Brazdžiui dirbti pastarojo kėdžių fabrike. Piedrabuena 5548, Buenos Aires, bet tuo pačiu laiku ieškojo darbo savo srity, kaipo chimikas. Pavyko susitarti su stambia prancūzų bendrove New Yorke ir 20. I. 50 p. Trasikis išvyksta į JAV.

Ta proga p. p. Brazdžiai 14. I. 50 savo namuose suruošė iškilmingą išleistuvių vakarienę, kurioje apart vaišingų šeimininkų ir Algirdo, dalyvavo p. p. Brazdžių duktė, p-lė Stasytė Brazdžiūtė, Komercinės Gimnazijos Nr. 6 moksleivė ir šios šeimynos bei pavieniai: A. Geigai, J. Aukštikalniai, Br. Eidukoniai, Jul. Petroniai, Prof. Gruodis su šeima, Smaliečiai, Sirbikai, J. Pocius su sūnum Povilu, St. Džiugiai, Sprindžiai, A. Misiūnai, J. Juškai, P. Baniuliai, K. Mankai, Pečiukoniai, R. Butkai, Lukšai, broliai Juozas ir Vytas Janulioniai, A. Rinkevičiai, Viteikiai, Mikėnai, broliai Adolfas ir Valerijus Sruogai, J. Morkūnai, P. Petrauskienė su dukra Birute, broliai Ant. ir Br. Smulkevičiai, Jon. Jankauskai, L. Vaitekūnas, G. Urbonas, A. Barždžiai, P. Savickai, V. Gronskiai, V. Kazakevičius, A. Sabučiai, D. Venskus, B. Kalkienė, A. Jonaitis, A. Šmitas, A. Matulis, J. Laucius, P. Karavaitis, Sakalauskas, p-lės M. Šlamaitė, A. Čižiūnaitė, S. Kuncaitė, ponia E. Ryselienė, „A. L. B." red. K. Norkus, Dr. kun. K. Černiauskas, kun. Margis, fot. J. Zubrickas ir kiti vyresnės kartos atstovai bei išvykstančio Algirdo Trasikio draugai ir gimnazijos moksleivės Stasytės mokslo draugės.

Po skanios vakarienės, pasikalbėjimai, šokiai ir dainos užsitęsė iki aušros. Rep.

— „LA PRENSA" dienraščio leidėjas Alberto Gainza Paz, maloniu laišku iš 12. XII. 49 dėkoja „A. L. Balso" redaktoriui už to didžiulio dienraščio 80 metų sukakties atžymėjimą „A. L. Balso" skiltyse.

ROBERTO FISCHER
PRISAIKINTAS IR TECHNIŠKAS VERTĖJAS:
Lietuviškai, vokiškai, angl., pranc., oland., port., skandinavų kalboms.
C. SAN MARTIN 154
(Galeria Güemes)
4 aukštas: T. E. 34-0149

JUSTINO VALAIČIO VIEŠBUTIS
„SAN MIGUEL"
Rio Ceballos-Sierras de Córdoba
Teléfono del Estado 65
27 kambariai, nuo 23 iki 25 pezų su puikiu maistu. Maudymosi pileta, šokių aikštė, baras, kalnų šaltiniai. Darykite rezervacijas telefonu, telegrafu arba laiškais. Veikia vasarą ir žiemą.

ELEKTROS INSTALIACIJOS
gyv. namuose ir dirbtuvėse. Elektrinių prietaisų bei motorų taisymas:
POVILAS MAČERNIS
Isleta 3865, Valentin Alsina.
— 4 de Junio

GERKLĖ, AUSYS, NOSIS
DR. S. RABINOVICH
Ligoninės Penna specialistas. Klinika ir operacijos.
Nuo 16 iki 19 val. priima savo konsultorijoje:
c. Ruiz Díaz 182, 1 p. — T. E. 26 - 2577.
(Alt. Av. Patricios 200) — Bs. Aires.

ODOS LIGOS — SIFILIS
Dr. MIGUEL FINKELBERG
Gydytojas specialistas ligoninės Durand
CORRIENTES 5628, 1 piso T. A. 54-7593
Priėmimo val.: 15 - 19. — Sekmad. ir šventad. 9 - 11.

GRAN INSTITUTO "RAMOS MEJIA"
VENEREAS
LYTIES LIGOS — SIFILIS — ŠLAPUMAS
Gydymas ligų ODOS ir KRAUJO
Egzema — Psoriasis — DR. FILIPPINI, Gyd.
Pilvelio — vidurių — jaknų — inkstų — plaučių ligos.
REUMATIZMAS — ŠIRDIS — Hemorojus — Venų išsiplėtimas.
MOTERŲ LIGŲ Gydytojas, DR. NUÑEZ
GERKLĖ — NOSIS — AUSYS — Gyd. DR. MACCHI
Priėmimas nuo 9 iki 21, Sekmadieniais nuo 9 iki 12.
SUSIKALBAMA LIETUVIŠKAI.
RIVADAVIA 3070 PLAZA ONCE

Dr. M. RABINOVICH
Šlapumo ligos. — Venerinės. — Lytinis nusilpimas.
Oda. — Sifilis. — Pilvas.
Širdis. — Plaučiai.
Moterų ligos. — Gyslos. — Hemorojus.
Spinduliai X. Trumpieji, Elektrokoagulacia.
Priėmimo val. nuo 15 iki 20. Sekmad. ir švent. nuo 10 iki 12
JOSE E. URIBURU 770 — T. A. 47, Cuyo 4970 — BS. AIRES
(Altura: Córdoba 2200)

ŽEMAITIJA
GRAŽI VASARVIETĖ PRALEISTI ATOSTOGOMS
Skanūs lietuviški valgiai, švarūs kambariai su elektros šviesa, vanoj visuomet karštas vanduo. Norintieji patogiai praleisti atostogas, rezervuokite kambarius iš anksto, rašydami:
SR. A. BUROKAS,
SAGASTUME CHICO, VIA CANAL SAN FERNANDO

VIANORD
Skandinavų lėktuvais ir laivais kelionės į Europą ir atgal
PATARIMAI EMIGRACIJOS REIKALAIS
T. E. 35-0485 — SUIPACHA 156 — T. E. 35-7912

ZABULIONIS KVIEČIA DUKTERĮ IŠ SOVIETŲ

„A. L. Balso" korespondentas, Pranas Zabulionis iš Comodoro Rivadavia vėl keliolika dienų praleido Buenos Aires mieste. Per Argentinos u. r. ministeriją jis stengiasi išsikviesti iš Tarybų Lietuvos savo dukterį Aldoniją, gimusią Argentinoje. Jo duktė jau buvo Maskvoje ir gavo argentinietišką pasą Argentinos konsulate. P. Zabulionis, per Argentinos Valstybės Banką išsiuntė Argentinos ambasadon Maskvoje reikalingą sumą pinigų išlaidoms.

Argentinoje gimusieji žmonės laisvai grįžta Argentinon iš bile kurios šalies. Jau keli metai P. Zabulionis deda pastangas atsikviesti jo Argentinoje gimusią dukrą. Turėtų pavykti.

— ALFONSAS BAGDONAVIČIUS, turintis 50 ha ūkį Rio Negro, šventes praleido sostinėje. Ta proga aplankė Ituzaingo ligoninėje Rodriguez besigydantį D. Klimavičių.

JUOZAS SIAURUSEVIČIUS,
Urugvajaus Civilės Aviacijos lakūnas, kuris 10. I. 50 Urugvajaus „Aero Club" lėktuvu iš Montevideo atskrido į Buenos Aires tarnybos reikalais ir ant rytojaus vėl išskrido Urugvajun. Tai bene bus pirmutinis lietuvis, pats vienas perskrides La Platą. Lakūnas Siaurusevičius Buenos Aires mieste tapo pagerbtas p. p. Matukonių šeimoje, o taipgi pas foto aparatų dirbtuvės savininkus A. Karosus ir P. Norkus. „A. L. B." redaktorius taipgi turėjo pasikalbėjimą su lakūnu Siaurusevičium, kurio metu patyrė, kad jaunas pasiryžėlis J. S. studijuoja aukštesnį mekanikos kursą.

M. Baltaitytė - Frey
lietuvė akušerė
priima ligones ir duoda patarimus gimdyvėms visą dieną.
CHACO 2158 Valentin Alsina

Lietuvių Krautuvė
parduoda: papirosus, loterijos bil., marškinius, kojines vyrams, kvepalus ir rašomąją medžiagą.
PETRAS VAICEKONIS, sav.
WARNES 378 VILLA CRESPO

STASYS PAKALNIŠKIS
Diplomuotas Siuvėjas
Pirmarūšių Medžiagų Pasirinkimas
Av. Alcorta 2773 — Buenos Aires

VILIUS RASIŪNAS
Optikas Technikas
Akiniai, Foto-Aparatai
Savo Laboratorijoje priima:
Šeštadienį nuo 10—16
Sekmadienį nuo 11—15
Gral. M. Acha 876
(Frente Club Pomona)
Parqeu Peluffo-Moron-F.N.D.F.S.

Laiškai Iš Europos A. L. Balse

— LAIŠKUS iš užsienių, atėjusius A. L. Balso adresu, prašomi atsiimti: Leonas Avulis, Barbora ir Jadvyga Barauskaitės, Izidorius Gudaitis, Juozas Eigelis, Antanas Masiliūnas, Ona Petraityte, Jonas Remeikis, Rosa Šiaučiulytė, Pranas Stempožeckas (laiškas iš Kaišedorių), Sra. Stašaitienė (dirbusi pas Dora Stella Gallardo de Jantus), J. Stasiulevičius, Kazimieras Užkurėlis.

— BROLIAI A. V. SRUOGAI vadovauja naujam vinių fabrikui, Merlo. Gaminamos colinės ir didesnės vinys, kurių didžiausias pareikalavimas rinkoje. Užsakymus galima adresuoti: Sr. A. Sruoga, Corrientes 330, P. 3, E. 18, Bs. Aires, arba telefonu: 32-3545.

— JONAS IR APOLONIJA RIMŠAI, atvykę iš Brazilijos, aplankė savo gimines ir draugus. Buvo apsistoję Buenos Aires „City Hotel". Šią savaitę grįžta Brazilijon, kur p. Rimša yra didelio dvaro administratorius.

— BOLIUS KALAJAS iš Venado Tuerto viešėjo Mar del Plata ir Buenos Aires mieste. Lankydamasis „A. L. Balse" sutvarkė prenumeratą ir nusipirko literatūros.

— DR. A. ZOTOVAS, sukūręs šeimos židinį su Lietuvių Meno Ansamblio dalyve panele Aldona Mackevičiūte, grįžo iš povestuvinės kelionės, iš Mar del Platos pajūrio.

— P. P. SIMUČIAI ir K. Liaudanskis atostogavo Mar del Plata pajūry.

— JONAS SUDNIUS atostogavo Mar del Plata.

— ONUTĖ MASILIUNAITĖ, ramygalietė, gyvenusi Belgijoje, praše atsiliepti savo tėvą, Antaną Masiliūną, gyvenantį Argentinoje.

— PLIAS Argentinos Skyriaus susirinkimas įvyks penktadienį, vasario 3, 1950, 20 val., Lietuvių Klūbe, Boedo 737, Buenos Aires. Kolegas prašome būti punktualiais.

Dipl. Inž. J. Ramanauskas,
PLIAS Arg. Sk. Pirm.

— VIKTORAS A. perka senus pianinus ir senus baldus, mokėdamas aukštą kainą ir duodamas nuošimtį nurodžiusiems, kur parsiduoda. J. de Garay 159, V. Lynch, telefonas 755-San Martin-0163. (s).

VINCAS BAGDONAVIČIUS
Almaceno „Kėdainiai" sav.
Albarreyos 2799; Tel. 51-7014
Villa Pueyrredon — Bs. Aires.

Arenas Resnikas
Laikrodžinkas ir auksorius
Parduoda ir pertaiso laikrodžius ir brangenybes. Perdirba žiedus
Ir perka auksą.
CORRIENTES 5349 — Buenos Aires
T. A. 54. Darwin 7981

Antano Girdausko
Visokių Baldų Fabrikas
HERNANDARIAS 1721 - Bs. Aires
Dirba moderniškiausius baldus šeimynoms garantuotai ir nebrangiai. Kviečia persitikrinti ir pasirinkti.

Petras Varnas
Paso de Burgos 2234. T. A. 20-9468
Valentin Alsina - 4 de Junio
Dešimties metų praktika garantuoja stogų taisimą. Asfalto ir dažų skardoms pardavimas. — Nelaukite, kol jums ant galvos lis, bet pašaukite Varną!

CORRALON Y SANITARIOS
de Wolf Arender e hijo
Įtėikiama statybai medžiaga įmokant 50 % kainos. Likęs išsimokėjimui. Kainos pigios. Lietuviai pasiteiraukit
MAXIMO PAZ 1099, esq. Santa Fe
T. A. 241-0673 - 4 de Junio

JURIDINĖ SLAVŲ STUDIJA
Dr. Joaquín Prieto — adv., b. Trib. teisėjas.
Sr. José Podres — Admin. reikalai.
I. STAMBOLSKI — Procurador
GUIDO PODRES
Civiliai, kriminaliai ir administraciniai reikalai; ypatingai greit sutvarkomos bylos už SUŽEIDIMUS DARBE, kelionėse ir už paliuosavimus iš darbo sostinėj ir provincijoj. Palikdami, paveldėjimų išieškojimai. Tarpininkauja perkant ir parduodant biznius ir namus. Skuba visuomet užtikrinti.
Priėmimo valandos nuo 10 iki 12 ir nuo 16 iki 20
LAVALLE 1605 (entrepiso derecha) — BUENOS AIRES
T. A. 35, Libertad 3444
PASTABA: Išreikalavimas, legalizavimas ir vertimai metrikų iš visų Europos šalių pensijomis ir pilietybės gavimui.

Linotipia „La Voz", calle Defensa 828, Bs. Aires.