CORREO Argentino Central (Bs. As.)
FRANQUEO PAGADO Concesión Nro. 1585
TARIFA REDUCIDA Concesión Nro. 216

SEMANARIO LITUANO, FUNDADO EN 1927.
DIRECCIÓN, REDACCIÓN Y ADMINISTRACIÓN: Avenida Boedo 737, Buenos Aires
DIRECCIÓN POSTAL: Casilla de Correo 303, Bs. Aires

ARGENTINOS LIETUVIŲ BALSAS

"LA VOZ DE LOS LITUANOS EN LA ARGENTINA"

ATSKIRO NUMERIO KAINA 1 PEZAS
PRENUMERATA: Argentinoje 20 Arg. pezu metams.
Urugvajuje 5 Urugvajaus pezai.
VISUR KITUR 3 Am. dol.
ADRESO pakeitimas veltui. RAŠTUS ir prenumeratas siųsti:
Casilla de Correo 303, Bs. Aires
ASMENIŠKAI KREIPTIS:
Avenida Boedo 737, Buenos Aires
Registro Nacional de la Propiedad Intelectual No. 316340

Nr. 919 * Bs. AIRES, KETVIRTADIENIS, VASARIO 22 D., 1951 METAI - JUEVES, FEBRERO 22, 1951 * METAI (AÑO) XXIII

LA VOZ DE LOS LITUANOS LIBRES CONTRA LA TIRANIA SOVIETICA

Los lituanos que habitan en la República Argentina, conmemorando el XXXIII aniversario de la proclamación de la restauración de la Independencia de Lituania (16 de Febrero), luego de haber escuchado el detalle sobre la actual trágica situación en la Lituania bajo la cruel ocupación bolchevique, se dirigen a la opinión argentina y de todo el mundo libre, con la siguiente manifestación:

que a pesar de la más decidida oposición de los pobladores autóctonos, la Unión Soviética por la fuerza se apoderó y sovietizó a Lituania y sus vecinos, esclavizando a sus habitantes y ejecutando hasta el presente un inhumano exterminio en masa de pueblos, llamado genocidio:

que solidariamente con todos los lituanos del mundo y los amigos de la libertad, nosotros protestamos especialmente:

a) contra los asesinatos, arrestos e incesantes deportaciones sistemáticas de nuestros padres y hermanos a Siberia y otras regiones lejanas de Rusia, manteniéndoles en calidad de esclavos sin derechos;

b) contra la colectivización obligatoria de las tierras habitadas secularmente por nuestros antepasados, suplantándolos por rusos, mongoles y asiáticos bolcheviques;

c) contra la rusificación, la persecución de la religión, la destrucción de la cultura nacional y el sofocamiento de cualquiera libertad de conciencia:

d) contra la reunión de los campesinos en koljoses de carácter concentracional, destruyendo las chacras individuales y convirtiendo en mendigos a sus propietarios.

En nombre de la Humanidad, la Libertad y la Democracia, nosotros exigimos:

1) que el ejército rojo de ocuación y los cuerpos de la MVD y MGB sean obligados a hacer abandono de los Países Bálticos;

2) que sea permitido a los habitantes de nuestros países volver a formar sus gobiernos, de acuerdo a las promesas establecidas en las Cartas del Atlántico y de las Naciones Unidas.

Hemos decidido enviar este manifiesto al Honorable Superior Gobierno de la República Argentina, a la organización de las Naciones Unidas y darlo a publicidad por intermedio de la prensa.

CENTRO PRO LIBERACIÓN DE LITUANIA EN LA ARGENTINA.

PENKI LIETUVIAI PLAUKIA KOLOMBIJON

A L telegrafo agentūra 9. 2. 51 praneša iš Fortaleza, kad prie Martinica salos priplaukė tremtinių laivelis su Lietuvos vėliava. Tame laivelyje randasi penki keleiviai, pabėgę iš rusų okupuotos Lietuvos. Jis turi tikslo pasiekti Kolombiją.

KOMPOZITORIUS ŠOSTAKOVIČ KOMEDIJANTO ROLĖJ

Sovietų valdžia paskyrė kompozitorių Dimitrijų Šostokovičių, maršalą Kirilą Merečkovą ir kitas savo žymenybes būti nariais aukščiausiojo sovieto. Kaipo komedijos suvaidinimui valdžia visus sovietų gyventojus varė pabalsuoti už paskirtuosius kandidatus vasario 18.

Keturi Didieji Susitiks Pasitarti Korėjos Reikalu

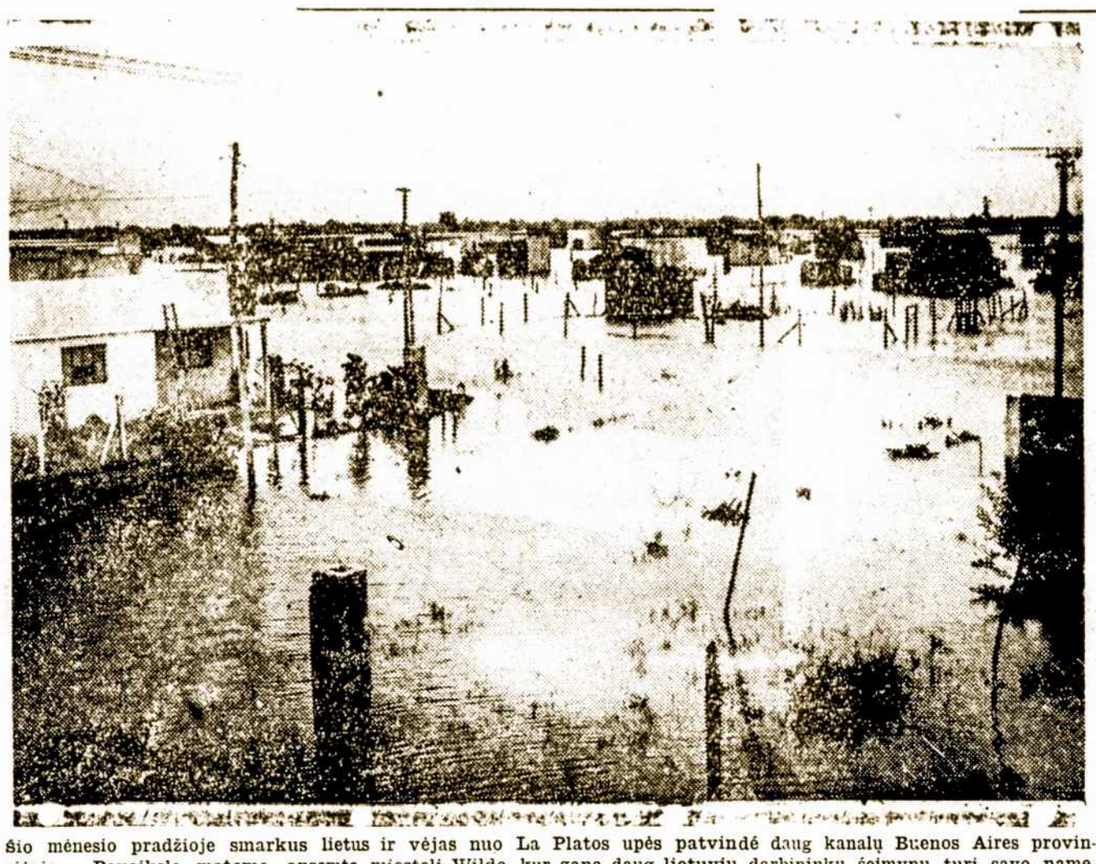

Šio mėnesio pradžioje smarkus lietus ir vėjas nuo La Platos upės patvindė daug kanalų Buenos Aires provincijoje. Paveiksle matome apsemtą miestelį Wilde, kur gana daug lietuvių darbininkų šeimynų turi savo namelius. Apsemtų namelių gyventojai tapo sukelti į rezervuotus prekinius vagonus. Kol potvyniai nuslūgo, daug nuostolių gyventojams padarė. (Kliše „Noticias Gráficas").

Visai Krinka Italijos Komunistai

KRINKA ITALIJOS KOMUNISTŲ PARTIJA

Italijos komunistų veikėjas Dr. Ricardo Gocconi, buvęs partizanų viršininkas Reggio Emilia srity, pasmerkė komunistų partiją ir pasitraukė iš jos, pritardamas savo kolegoms Magnani ir Cucchi, pasitraukusiems iš Partijos ir parlamento. Nariais skaitlinga katalikiškos Italijos komunistų partija visiškai krinka. Komunistai traukiasi iš partijos protestuodami prieš rusų imperializmą.

HOOVERIS PATARIA KARIAUT TIK ORE IR JŪROSE

Vasario 9, 1951 New Yorke pasakė kalbą buvusis JAV prezidentas, respublikonas Herbert Hoover. Savo „garsioje" kalboje gruodžio 20, 1950 jis pataré Amerikai visiškai pasitraukti iš Europos ir Azijos; žodžiu, tada jis kalbėjo lyg Stalino lūpomis.

Naujoje kalboje Hooveris patiekė dešimties punktų programą užsienių politikai vesti. Bendra išvada: Sausumoje rusų Amerika negalinti nugaléti, o galinti sumušti tik ore ir jūrose. Amerikos žmonės nepakels didelių mokesčių, taigi, anot Hooverio, Amerika privalo „atsistot, apsidairyti ir pasiklausyti..."

Hooveriui jau 76 m. amžiaus. Jis yra vienintėlis tebegyvenantis buvęs JAV prezidentas. Trokšdamas nuversti demokratus ir ateit valdžion, Hooveris nesiskaito su žodžiais. Senatas jį pakvietė pasiaiškinti.

Kada Jungtinės Tautos Korėjoje traukėsi atgal, Hooveris pataré visas pozicijas užleisti bolševikams. Bet dabar, kada Jungtinės Tautos baigia išlaisvinti Pietų Korėją, tai Hooveris pataria laikytis, pasiremiant karo lėtuvų ir karo laivyno pagelba.

NORVEGIJOS POPIERIS PIETŲ AMERIKON

1951 metais Norvegija atgabena Pietų Amerikon 50,000 tonų laikraštinio popierio.

Argentina nupirko 21,579 tonus, Brazilija 19,292 t., Chile 5,546 t. Brazilija gauna popierį už kavą. Argentina pagal 1. VIII. 49 padarytą prekybos sutartį — apie po 1,000 norvegiškų kronų už toną.

BAISI TRAUKINIO NELAIMĖ WOODBRIDGE

Vasario 6, 1951 New Yorko traukinys nusivertė nuo tik ką pastatyto tilto prie Woodbridge, New Jersey. 85 keleiviai žuvo vietoje ir virš 500 sunkiai sužeista.

Meto bėgyje, pasikartojant geležinkeliečių streikams JAV, ši yra trečia didesnė nelaimė. Trijose nelaimėse žuvo 182 keleiviai.

BRITAI SPAUSDINA OBJEKTYVIUS ŽEMĖLAPIUS

Britų spauda yra daug santuresnė Pabaltijo kraštų, taigi ir Lietuvos atžvilgiu kaip, sakysime, amerikiečių spauda, nes ir britų politika TSRS ir jos priklausomų kraštų atžvilgiu turi kiek kitokį pobūdį. Apie Pabaltijo kraštų okupaciją britų spauda ilgokai tylėjo, tačiau šiuo metu pradeda dažniau užsiminti, kad ir tik iliustracijos, kuria parodoma sovietų agresija, dėlei. Viena kas tenka pastebėti, tai kad šiuo metu laikraščiuose talpinami orientaciniai Pabaltijo žemėlapiai yra visiškai objektyvūs: Lietuva, Latvija ir Estija ryškiomis linijomis išskiriami iš Sovietų teritorijos, visada pažymi, kad Pabaltijo valstybės yra sovietų okupuotos. Ir Vilniaus kraštas pažymimas kaip Lietuvos teritorijos dalis.

MR. T. PRESTON KNYGA

Mr. Thomas Preston, 1930 — 1940 metų laikotarpyje, 10 metų išgyvenęs Kaune kaip Didžiosios Britanijos konsulas vėliau pasiuntinys ir įgaliotas ministeris, neseniai parašė ir išleido savo politinius memuarus antrašte „Before the Curtain", kurioje vaizduoja politinius santykius Rytų Europoje iki bolševikų okupacijos.

RUSAI TARIASI SU VOKIEČIAIS IR KINIEČIAIS

Vienas iš trylikos Kremliaus didžių jų komunistų, Grigorij Malenkov, nuvyko pasitarti su Rytų Vokietijos komunistais. Mat Kremlių pasiekė gandai, būk vokiečiai neis vieni prieš kitus, jeigu kiltų karas tarpe Rytų ir Vakarų.

Londono spauda rašo, kad Stalinas šaukia pas save komunistinės Kinijos vadą, Mao-Tse-Tungą. Esą kiniečiai pradėję murmėti prieš rusus. Stalinas bandys raminti kiniečius, pažadėdamas daugiau paramos jų karui Korėjoje.

Tuo pačiu laiku Vakarų Vokietijos delegacija atvyko į JAV, kad pasitarti artėjančių įvykių reikalu.

— MAJ. AL. SEVERSKY, pasaulinis karo aviacijos autoritetas pareiškė New Yorke, kad vienintėlis būdas išvengimui trečiojo pasaulinio karo yra štai kokis: Amerika privalo turėti nenugaliamą karo aviaciją ir tuomet trečiojo karo tikrai nebus.

STALINO DOVANA KARALIŲ KARALIUI

Vasario 12, 1951 Persijos (Irano) Teherane apsivedė „šachų šachas" — Mahomet Reza Pahveli su 18 m. amž. tribų vado dukra, Soraya Efandiari. Minėtasis karalių karalius 1948 metais persiskyrė nuo savo pirmosios žmonos, Egipto princėsės Fawzieh. Dabar karalių karaliui sukako 31 m. amžiaus.

Persijos žibalas gimdo simpatijas karalių karaliaus atžvilgiu. JAV prezidentas Trumanas jo vedybų proga, per savo ambasadorių, Henry Grady, pasiuntė stiklinių ir gintarinių dovanų. Dovanas atvežė senelis Aga Khanas ir kiti didikai. Bet brangiausias dovanas karalių karaliui atsiuntė Sovietų diktatorius Stalinas: Jaunai karalienei 150.000 dolerių vertės paltą, o karalių karaliui papuošalą raišomąjam stalui, padabintą milijoninės vertės juodais brilijantais.

Anglijos karalius atsiuntė sidabro kandelabrus. Vestuvių puota tęsis savaitę laiko. Iš lėktuvų barstys sveikinimus, blizgės dirbtinos ugnys, karalius linksmins specialiai išraštytas vokiečių cirkas (naujosios karalienės motina vokiečių kilmės).

Lėbaujančių didikų kompanijai duos niausias pasirodė daugiausia vergų turintis ponas „draugas" Stalinas.

JAV NEDARYS NUOLAIDŲ PABALTIJO ATŽVILGIU

Labai plačiai JAV ir visame pasaulyje skaitomas iliustruotas savaitraštis „Newsweek" 1951 m. sausio 8 die nos numeryje, rašydamas apie JAV ateities politiką, 14 pusl. pabrėžė, kad gerai informuotomis žiniomis Vašingtonas nesąs linkęs savo politikoje nusileist sovietams ypatingai šiais trimis punktais: 1) dėl Sovietų pasilikimo Pabaltijo kraštuose, 2) Triesto statuto reikalu ir 3) dėl Vakarų Vokietijos.

„THE OBSERVER" APIE RUSIJOS EKSPANSIJĄ

Įtakingas anglų dienraštis „The Observer" savo skiltyse pastaruoju metu daug rašo apie Sovietų Sąjungos oportunizmą ir jos ekspansiją. Laikraštis neužmiršta pabrėžti, kad karas Korėjoje yra senosios agresijos Lietuvoje, Latvijoje, Estijoje tąsa. Laikraštis išreiškia viltį, kad vienokiu ar kitokiu būdu sovietų agresijai bus padarytas galas.

GRAŽIAI PRAĖJO KARNAVALAI ARGENTINOJE

Šiemetiniai karnavalai Argentinoje praėjo tradiciniu nuotaikos pakilimu. Leidus laistytis vandeniu, ir miestuose atgijo laukuose įprasti žaidimai. Įvairiuose klūbuose vyko karnavališkai pasipuošusio jaunimo šokiai. (Lietuvių Klūbe šokiai vyko visomis karnavalų dienomis, dalyvaujant skaitlingai mūsų publikai).

Įvyko ir nelaimių. Pavyzdžiui, vaikinas argentinietis, Francisco Alberto Chessa, 19 metų amžiaus, buvo „pavirtęs" į lokį. Važiuodamas tramvajum bandė užsirūkyti, (kas yra neleistina), bet jo žiebtas degtukas užkrito ant jo „lokiškų" rūbų, pagamintų iš druskinių maišų. Rūbai užsidegė ir apdegęs vaikinas, nuvežtas ligoninėn Durand, pasimirė.

Karnavalų „karaliene" išrinkta mek sikoniškai pasipuošusi Anita Alesio.

MUSOLINIO DUKTĖ ATVYKO ARGENTINON

Vasario 6, 1951 laivu „Andrea Gritti" į Buenos Aires iš Italijos atplaukė jaunesnioji buvusio Italijos diktatoriaus duktė, Ana Maria Mussolini, 21 m. amžiaus.

Spaudos atstovams ji pasisakė, kad jos tėvo turtai Italijoje tapo konfiskuoti. Šeima atgavusi tik motinos turtą, kuris siekiąs apie 50.000 Argentinos pezų. Argentinoje ji pasiliksianti trejetą mėnesių, viešėdama pas čia apsigyvenusį savo brolį Vittorio.

Nors ją sutikdami tūli italai romaniškai kėlė rankas, bet ji pareiškė, kad ji nesikišanti į jokias politikas.

DIDELIS GAISRAS VATOS SANDĖLIUOSE

Buenos Aires vatos sandėliuose „Barraca San Antonio", Osvaldo Cruz 3045, 7. 2. 51 kilo gaisras. Nuos toliai siekia 20.000.000 pezų. Sandėlio turtas įkainuotas $ 18.480.000, o apdrauda padaryta dvidešimčiai milijonų pezų.

Apdegusio sandėlio vata priklausė Alpargatų fabrikui, kuriame dirba daug lietuvių

SALTOJE RASTAS NAUJAS NAFTOS ŠALTINIS

Argentinos Prekybos ir Pramonės ministerijos technikai atrado naują naftos šaltinį Saltos provincijoje, 60 kilometrų nuo Vespucio, Duran laukuose.

Naujas šaltinis pavadintas vardu CD - 6. Jis yra giliausias visoj Argentinoj (3.614 metrų). Darant pirmus bandymus davė po 180 kubinių metrų geriausios rūšies naftos (petroleo) kasdien.

NAUJAS ARGENTINOS LĖKTUVAS „PULQUI II"

Kordobos lėktuvų dirbtuvėje tapo pastatytas greičiausias Argentinos lėktuvas „PULQUI II", sveriantis 5 tonas. Jį bandant 8. 2. 51, penkių kilometrų aukštumoj, išvystė 1,000 kilometrų greitį į valandą.

Argentinos technikai jį padirbo iš savo medžiagos, naudojant motorą Rolls Royce Nene II.

NAUJAS JAV AMBASADORIUS ARGENTINAI

Buvusio JAV ambasadoriaus, Stanton Griffis vieton, paskirto Ispanijon, prezidento Trumano paskyrimu Argentinon atvyksta naujas ambasadorius, Ellsworth Bunker, 47 m. amžiaus. Su Pietų Amerika jis turi ryšius kaipo cukraus industrijos magnatas ir bankininkas.

— ARGENTINOS vyriausybės rinkimuose 1952 metais lygiomis teisėmis balsuos vyrai ir moterys. Moterys kaip ir vyrai, galės būti kandidatėmis į aukščiausias vietas.

SUSIRGDINTA RIACHUELO VANDENIU

Sanitarijos departamentas paskyrė $ 22.000.000 pezų pastatymui modernišlo valytuvo, kuris cheminių priemaišų pagalba pašalins neįvarumus iš viso Riachuelo kanalo sistemos. Aparatui pradėjus veikti, taps švarinu ne tik Riachuelo, bet ir pakrantės, artimos Bernal, Quilmes, Berazategui ir Punta Lara.

— ARGENTINOS derybos dėl mėsos eksporto Anglijon artėja prie sutarties pasirašymo su Londono vyriausybe.

— INDIJOJE susektas platus komunistų suokalbis.

TAIKOS KALBOS IR KARAS KORĖJOJE

Jungtinių Tautų kariuomenė pasistūmėjo pirmyn visame Korėjos fronte. Karo strategai sako, kad dabar neturi reikšmės 38-toji lygiagretė. „Siena ten, kur kariaujančios pusės susitinka".

Vienok JAV, Anglija ir Prancūzija spiria Sovietų Sąjungą ne vien deklamuoti apie taiką, bet rimtai pakalbėti. Atrodo, kad kovo 5, 1951 Paryžiuje susitiks „keturių didžiųjų" taikos atstovai.

Veidmainingumu pasižyminti bolševikai teberengia „taikos" kongresus. Jų tokin kongresan Berlynan atskrido raudonasis Anglijos Canterbury arkivyskupas Hewleet Johnson, kad paploti Stalino agentams.

JAV gen. J. L. Collins Vašingtone pasakė kalbą, kurioje pareiškė, kad tik Jungtinių Tautų karo jėgos privers rusus susivaldyti ir liautis plėšikavus.

Kinijos komunistų vadas Tungas buvo nuvykęs Kremliun

PERSKRIDO ATLANTĄ PER 4 VALANDAS

Anglų oro milžinas „Ganberra" 22. 2. 51 sumušė visus pasaulinius rekordus: Iš Airijos į Newfaundlandą perskrido Atlantą per 4 val. ir 40 minučių (2,112.66 mylių).

Šis rekordinis skridimas truko 450 mylių valandai. Įgulos viršininkas Callard šį savo rekordą žada dar pagerinti.

ATSTEIGIAMA JAPONIJOS NEPRIKLAUSOMYBĖ

Atvykęs į Tokio JAV ambasadorius John Foster Dulles pareiškė, kad japonams suteikiama pilna nepriklausomybė keturiose didžiulėse jų salose ir keliose mažesnėse.. esančiose arčiau prie centro.

Taigi japonai turės pilną industrijos ir ekonominio gyvenimo plėtimo teisę ir galės revizuoti okupacijos dik tuojamas reformas. Tik negalės kištis į savo karo kriminalistų nuteisimo reikalus.

RUSAI MOKA AMERIKAI DALĮ SAVO SKOLŲ

Sovietų ambasadorius, Aleksandr Paniuškin, pranešė JAV vyriausybei Vašingtone, kad jo atstovaujamos šalies vyriausybė pasiruošusi sumokėti Jungtinėms Amerikos Valstybėms 240 milijonų dolerių. Jau seniai sukako laikas sumokėti 800 milijonų dolerių, bet, tuo tarpu, sumoka tik 240. Viso Rusija Amerikai skolinga 10,800 milijonų dolerių.

Be to, Rusija skolinga Amerikai 672 karo ir prekybos laivus, kuriuos nuomavo - skolinosi pereito karo metu. Laivų dar vis negrąžina, aiškindamosi, kad dalis jų yra įšalusi...

ČEKOSLOVAKIJOJE VYKSTA TITININKŲ VALYMAS

Ir čekoslovakijos komunistai pasipiktino imperialistine Maskvos politika, kurios tikslas viską rusinti ir vergti. Kariuomenę „valo" Sovietų maršalas Ivan Konev. Kalėjimai perpildyti komunistų partijos nariais.

Buvusis komunistų u. r. čekoslovakijos ministeris, Dr. Vladimir Clementis su žmona pabėgo iš Pragos ir papraše prieglaudos pas Jugoslavijos maršalą Tito.

SPARČIAI DIDINAMA JAV KARIUOMENĖ

Vašingtono vyriausybė skelbia, kad labai greitu laiku bus pašaukti karo tarnybon karinio amžiaus vedusieji vyrai ir šeimynų tėvai, jeigu bus delsiama su pašaukimu 18 metų amžiaus jaunuolių.

Iš universitetų atleidžiama daug profesorių, kadangi didžiuma studentijos eina karo prievolę atlikti.

POPIERIO GAMYBA BRAZILIJOJ SPARČIAI DIDĖJA

1938 metais Brazilijoje pagaminta 156.278 tonai popierio, gi 1949 jau pagamina 253.440 tonų.

Celulozės aukštų kainų dėlei Brazilija pradėjo naudoti savo pušų miškus, kurių vien Paranoj yra 87.500 kv. klm.

1950 metais Brazilija sunaudojo 85.000 tonų popierio laikraščių, žurnalų ir knygų spausdinimui. Tame skaičiuje buvo 30.000 tonų popierio pagaminto Monte Alegre fabrikuose.

Susivienijimo PIKNIKAS Quilmes

Parke „Robles" įvyks Kovo - Marzo 4, 1951. Visi Susivienijimo Draugijos skyriai parūpina sunkvežimius. Visi lietuviai prašomi dalyvauti. Šio pikniko tvarką veda veteranai. Visus kviečia — Rengėjai.

Malonūs Lietuvių Susitikimai Kultūrinių Parengimų Progomis Vyksta — Lietuvių Klūbo salėje, Av. Boedo 737

ARGENTINOS LIETUVIŲ
BALSAS

Nepartinis, seniausias ir plačiausia skaitomas lietuvių laikraštis Pietų Amerikoje

Prenumerata Metams:
Argentinoj 20 Arg. pezų. Urugvajuje 5 Urug. pezai.
Visur kitur 3 amerikos doleriai.
Redakcija ir Administracija:
Avenida Boedo 737, Buenos Aires. Tel. 97 - Loria, 4444

Lietuviai Penkiuose Kontinentuose

„LIETUVIŲ KELIO" ŽODIS LIETUVOS PASIUNTINIAMS

Prie „Lietuvių Kelio" spiečiasi buvę žymūs mūsų diplomatai, profesoriai ir visuomenininkai. To laikraščio Skaitytojų Balsuose A. Šalna (10. XI. 50.) dėl mūsų Pasiuntinybių darbo sustiprinimo reiškia tokias mintis:

„Dabar kiekvienam sąmoningam lietuviui rūpi Lietuvos likimas. Ne vienas diena iš dienos galvoja kas nutiko su tėviškėje pasilikusiais, kuriuo būdu galima būtų jiems pagelbėti, kaip pagreitinti Lietuvos išlaisvinimą iš svetimųjų priespaudos. Dorajam lietuviui labai svarbu juo greičiau sulaukti laisvąją Lietuvą. Šiam reikalui jis nesigaili nei darbų, nei lėšų. Laisvoji Lietuva — svarbiausias šiandieninio lietuvio tikslas.

...Veikia du informacijų centrai LAICas ir ELTA, bet jie savo biuleteniuose talpina tik atsitiktines žinias. Jokio sistematingesnio mūsų atstovybių darbo nepavaizduoja. Šiam rinė mūsų spauda taip pat labai ir labai mažai talpina žinių - žinelių iš mūsų atstovybių veiklos. Kodėl atstovybės menkai informuoja lietuvių visuomenę apie savo žygius ir darbus? Niekas nenori girdėti kokių ten diplomatinių paslapčių, bet grynai propagandines žinias visuomenė galėtų išgirsti...

Tiesa, mūsų atstovybių dabartinė būklė tuo nenormali, kad jos neturi savo vadovaujančio centro, tariant, neturi užsienių reikalų ministerijos, kuri visą darbą instruktuotų, koordinuotų ir reikalautų apyskaitų. Bet šitoji būklė dar labiau mūsų atstovus įpareigoja savo atsakomybe ir savo lietuviška sąžine dirbti Lietuvos ir lietuvių gerovei.

...žinau, kad į šiuos mano žodžius neveiklūs atstovai atsakys šimtais gražiai suformuluotų paaiškinimų, argumentų, nusiskundimų, aplinkybių. Noriu iš anksto visa tai atmesti. Kovos metu joki pasiaiškinimai nereikšmingi. Visas kliūtis reikia stengtis nugalėti. Jeigu trūksta jėgų, reikia šauktis visuomenės talkos. Kur yra mūsų atstovybės, ten yra susibūręs ir gražus būrys tautiečių. Kodėl juos neįjungti į atstovybės darbą?

...Konkrečiai siūlau mūsų atstovybėms:

a) Sistematingai informuoti lietuvių spaudą apie atstovybių žygius, darbus, pasiektus darbo rezultatus;

b) Atstovybes sustiprinti garbės patarėjais ir bendradarbiais;

c) Prie žymesnių atstovybių įsteigti patariamąsias komisijas iš visų kovojančių dėl Lietuvos išlaisvinimo srovių atstovų. Šioms komisijoms pranešdinėti kiekvienais metais apyskaitas ir jose svarstyti žymesniuosius politikos įvykius, lėšų skirstymą, vietos Lietuvos piliečių reikalus;

d) Sistematingiau bendradarbiauti su VLIK'u ir ALT;

e) Atnaujinti santykius su buvusiais Lietuvos garbės konsulais.

Mūsų naślaujančias atstovybes bent kiek suvisuomeninę ir susidarę svarbaus darbo bet kokią kontrolę tikrai susilauktume gražesnių vaisių Lietuvos laisvės kovoje. Ši laisvė yra visų lietuvių reikalas. Visi bendrai jos atgavimą svarstykime ir kuo geriausiai tvarkykimės."

KAS YRA PABĖGĖLIS?

„Tremtyje" 12. XII. 50 skaitome:

„Šis klausimas buvo pakeltas Jungtinėse Tautose Socialinės ir Kultūrinės Komisijos, kuri priėjo išvados, jog pabėgėliais vadintini visi tie asmenys, kurie tarp 914 metų rugpiūčio 1 dienos ir 1951 metų sausio 1 dienos dėl „pagrįstos baimės būti persekiojami religiniais, tautiniais ar politiniais motyvais apleido kraštą, kurio buvo piliečiais, ir dėl baimės ar kurių kitų motyvų atsisakė asmeniškų patogumų".

Už tokį pabėgėlių aptarimą pasisakė 15, prieš — 5, susilaikė — 17.

Teisingai pastebi „Tremtis", kad nelogiška nustatyti sausio 1, 1951 pabėgėlių atsiradimo pasibaigimui. Tikrumoje, Europoje jų per amžius buvo ir bus. Vienais laikotarpiais buvo daugiau, kitais mažiau. Pabėgėlius gimdo valdžių žiaurumas.

Lietuviškų knygų nedaug teturime, jos gimsta per vargą ir aukas, branginkime jas!

KARINGIAUSIOS TAUTOS TAPO RAMIAUSIOMIS

Analizuodamos tautų karingumo problemas, „Naujienos" savo editoriale paduoda eilę faktų ir daro logiškas išvadas:

„Šiandien visi kalba, kad vokiečiai tai agresingiausia tauta. Prancūzai laiko Vokietiją pavojingiausiu savo priešu ir nurodo, kad per paskutinius 75 metus vokiečiai penkis kartus kariavo ir tris kartus buvo įsiveržę į Prancūziją. Jeigu vokiečiai apsigintų, tai jie vėl grės tarptautinei taikai.

Bet ar tik vokiečiai kariavo ir veržėsi į savo kaimynų žemes? Per tą patį laikotarpį, kada Vokietija kariavo penkis kartus, britai mušėsi devyniolikoje karų, o prancūzai 21-ame kare. Vokiečiai mažiau per šimtmetį buvo įsiveržę į Prancūziją tris kartus o prancūzai tarp 1792 m. ir 1813 m. t. y. mažiau kaip per ketvirtadalį šimtmečio, įsiveržę į Vokietiją dvyliką kartų!

Pasirodo, kad ne viena tik vokiečių tauta yra karinga. Buvo laikai, kada kitos tautos buvo karingesnės už vokiečius. Kai kurios jų paskui visai aprimo. Atsiminkime, kokia smarki buvo 17-jo šimtmečio pabaigoje ir 18-jo šimtmečio pradžioje Švedija. Jos karalius Karolis XII mėgino užkariauti net Ukrainą ir išplėsti savo imperiją iki Juodosios jūros, bet žuvo Poltavos mūšyje (1809 m.). Šiandien Švedija yra kuone ramiausia šalis pasaulyje.

Taigi tautos karingumas pareina ne nuo jos prigimties, o nuo tam tikrų aplinkybių — išorinių ir vidujinių. Kai kurie istorikai sako, jogei tauta darosi agresinga, kai ji pajunta, kad jos kaimynai silpni ir bus lengva juos pajungti arba apiplėšti. Bet tai vienpusiška ir klaidinga teorija. Jungtinės Amerikos Valstybės dabar galėtų lengvai užkariauti Kanadą, Meksiką arba bet kurią Pietinės Amerikos respubliką, bet niekas šioje šalyje apie tai nė nesapnuoja. Jeigu Vašing tone kas ir norėtų pradėti agresijos karą prieš kurį JAV kaimyną, tai žmonės griežčiausiai pasipriešintų tokiam užsimojimui.

Tautos, kurios moka taikingu būdu verstis, į karą nesiveržia. Jeigu jos imasi ginklo, tai iš bėdos, norėdamos atsiginti nuo užpuolikų."

KAIP STALINAS APGAVO ČEKOSLOVAKUS

Agr. Andrius Valuckas nagrinėja Churchillio veikalą „Antras Pasaulinis Karas". Po Hitlerio pastangų susitarti su rusais, Pragoje slaptai tarėsi bolševikų ir nacių diplomatai. Churchillis rašo:

„Benešo iniciatyva pradėtas čekų slaptos policijos sekimas nustatė, kad Pragoje tarp Vokietijos ir SSSR atstovybių esąs gyvas judėjimas. Aukšti Vokietijos valdininkai turėdavo pasimatymus su aukštais SSSR kariškiais ir žinomais bolševikų senos gvardijos veikėjais. Tam tikrais keliais Benešas apie tai painformavo Staliną ir davė į NKVD rankas svarbaus sąmoksło pirmus duomenis. Prasidėjo greiti masiniai areštai ir teismai. Daug aukštų Stalino armijos kariškių ir apie 5,000 karininkų neteko galvų. Taip pat buvo likviduota senoji bolševikų gvardija, visi žymesnieji Stalino konkurentai.

Nėra abejonės, kad Benešas tada išgelbėjo Stalinui gyvybę ir todėl tikėjosi iš jo sau didelio palankumo bei draugystės. Jis ta draugyste buvo taip tikras, kad drįso su Stalino armija grįžti Čekoslovakijon ir kodėl ne? Čekoslovakija buvo ilgai žiauriai kankinama vokiečių okupacijos ir ji turėjo pilną teisę vėl būti laisva, o Stalinas turėjo progos parodyt savo gerą valią bei padėką tiek daug jam pasitarnavusiam Benešui ir jo kraštui.

Bet Benešas turėjo pergyventi visišką nusivylimą ir tragediją. Jo išgelbėto Stalino žodis pasirodė bevertis, duotos demokratinės laisvės pasaliūniškai sulaužytos, paniekintos, sutryptos... Pagalios Masaryko ir Benešo mirtys apvainikavo Stalino kraugeriškus ir tironiškus metodus."

SUSTOJO ĖJĘS LENKŲ „LWOW I WILNO"

Lietuvos Vilnius ir ukrainiečių Lvovas lenkams teberūpi. Net specialų laikraštį tam tikslui Londone jie leido. „Sandaroje" skaitome:

„Išgyvenęs ketvertą metų, šiomis dienomis sustojo lenkų savaitraštis — „Lwow i Wilno" — Lvovas ir Vilnius, kurį redagavo Stanislovas Mackevičius (Cat). Pastarasis prieš antrą pasaulinį karą leido Vilniuje deši niosios krypties dienraštį „Slowo". Véliau, pasprukęs į Angliją, jis ėmėsi to paties amato, gindamas anų mies tų lenkiškumą.

Finansiniai vargai privertė S. Mackevičių sulaikyti tolimesnį „Lwow i Wilno" leidimą. Atsisveikinimo žodyje pareiškė, jog kova už grąžinimą tų miestų Lenkijai toli gražu nesibaigia."

OKUPANTŲ KLAPČIUKAI BUDĖLIO LAIDOTUVĖSE

„Tiesa" Nr. 250 praneša:

„1950 m. spalio mėn. 19 d. netekome ištikimo bolševikų partijos sūnaus, karšto tarybinės Tėvynės patrioto. Žemės ūkio ministro pavaduotojo Povilo Tryčiaus..."

Žinant, kad P. Tryčius buvo vienas aktyviausių Lietuvos kolchozintojų, Lietuvos kaimo engėjų, laikytina, kad Tryčių likvidavo krašto partizanai.

Šiam spėjimui duoda pagrindo dar ir tai, kad Tryčiaus laidotuvėse, kurias komunistinė spauda vadina „gedulo mitingu", dalyvavo visas „ministrų kabinetas" ir centriniai KP pareigūnai: A. Anuškinas, V. Augustinaitis, M. Babianskas, B. Barauskas, F. Bieliauskas, A. Čistiakov, I Fedorin, M. Gedvilas, K. Hiksa, K. Kairys, P. Kapralov, P. Kareckas, P. Kolcov, J. Laurinaitis, K. Liaudis, R. Majauskas, D. Mamajev, S. Melnikas, T. Mončiunskas, M. Maumov, V. Niunka, P. Olekas, E. Ožarskis, J. Paleckis, S. Paščenko, B. Pušinis, A. Raguotis, V. Sakalauskas, A. Sniečkus, A. Sokolov, A. Stonys, J. Šimkus, M. Šumauskas, T. Tilvytis, A. Trofimov, P. Variakojis, V. Vazalinskas, J. Vinickas, J. Volovikas, G. Zimanas, J. Zinkus, R. Žebenka.

JAV GRIEŽIA LIETUVIŠKAS NAKTIES PELĖDŲ ORKESTRAS

Savaitraštis „Amerika" 7. I. 51 rengė koncertą ir balių Brooklyne. Dainavo solistai Vincė Jonuškaitė, Vladas Ivanauskas ir trys chorai, vadovaujami P. Sako, A. Vismino ir Pr. Dulkės. Publikos šokiams griežė J. Navicko vadovaujamas Nakties Pelėdų orkestras. Originalu.

Įdomu tai, kad JAV kultūriniai parengimai prasideda 5 v. p. p. Kas įžangos bilietus nusiperka iš anksto, gauna 25 c. pigiau.

„THE NEW YORK TIMES" APIE BALF'ą

Vienas žymiausių amerikiečių dienraštis „TNYT" savo sausio 7, 1951, skiltyse pamini pradžioje sausio vykusį New Yorke BALF'o seimą, pažymėdamas, kad BALF'as po II pasaulinio karo rėmė 50.000 lietuvių tremtyje ir iš jų 25.000 padėjo įsikurti JAV-ėse. Priimtose seimo rezoliucijose BALF'as įsipareigoja:

1) padėti atvykti į JAV dar 5.000 lietuvių,
2) visapusiškai remti liekančius Europoje 5.000 lietuvių,
3) pasiruošti gelbėti tą 1.000.000 lietuvių, kurie esą SS-gos ištremti Sibiran.

BALF'o vadovybę tas suvažiavimas perrinko tą pačią.

APDOVANOTI RUSINTOJAI

Už ypatingus nuopelnus Lietuvos rusinimui garbės raštais atžymėti artistai ir menininkai: Anatolijus Abramovas, Georgijus Ancicas, Jurijus Bublikovas, Vera Budreiko, Ovsiejus Kaganas, Ina Kondratjeva, Anatolijus Kuznecovas, Valentinas Lebedevas, Ivanas Nazarovas, Aleksiejus Abramcovas, Vladimiras Taškinas, Ruvinas Šapiro, Ananijas Šachmatovas, Sergiejus Morcicinas, Aleksandras Stupalskis, Ivanas Uralskis, Michailovas Bielovas.

— LIETUVIŲ KLŪBAS susikūrė Londone, Didžiosios Britanijos Lietuvių Sąjungos nusipirktuose namuose: 43 Holland Park, W. 11, London, Inglaterra. Lietuvių Klūbo pajamomis bus remiamas „Britanijos Lietuvio" leidimas. Sveikintinas darbas!

ŠIMONIŲ GIRIŲ MEDŽIAI GABENAMI RUSIJON

Garsiosios Šimonių girios skambančios nuo elektrinių piūklų garsų, kur kirtimo planas jau dabar esąs pervirštas. Gruodžio 17 dienos rinkimų proga miško kirtimas dar buvęs paspartintas todėl, kad Stalinas sutikęs būti renkamas Vilniaus miesto tarybos nariu. Geriausi miško kirtėjai vadinami pirmūnais ir apdovanojami pasižymėjimo ženklais. Tačiau bolševikai nelabai pasitiki lietuviais komunistais, kurie iki šiol vadovavo miško kirtimo darbams. Taigi beveik visose apskrityse miškų pramonės ūkio direktoriais paskirti importuoti rusai.

Sukirsta miško medžiaga apdirbta ar žalia, išgabenama į Rusijos gilumą.

— DR. VILEITA, veterenarijos gydytojas su žmona, buvusia BALF'o įgaliotine Europoje, iš Vokietijos persikėlė gyventi į JAV.

KAKARIEKA ŽADA EITI DOMEIKOS KELIU

Čilės Santiago universiteto istorijos fakulteto studentas, Julius Kakarieka atstovavo tą universitetą mokslininkų suvažiavime, įvykusiame puošniame viešbutyje Carrera.

Suvažiavime dalyvavo istorijos ir geografijos mokslininkai, jų tarpe, kaipo universiteto atstovas, dalyvavo lietuvis studentas Kakarieka.

Čilės mokslui labai daug pasitarnavo mūsų tautietis Domeika. Linkėtina jaunuoliui Kakariekai eiti Domeikos keliais.

— PROF. J. BALTRUŠAITIS, sūnus buvusio Rusijos ir Tarybų Sąjungos raštytojų pirmininko ir Lietuvos pasiuntinio Maskvoje, Paryžiuje kalbėjo su gen. de Gaulle apie Lietuvos reikalus.

VAIKAI SUMETAMI, KAIP KAČIUKAI

Pranešama, jog Kalvarijos apskr. 15 kolūkiuose atidaryti lopšeliai kolūkiečių vaikams, kad visi iki vieno galėtų išeiti į laukus dirbti."

Bet jei visi iki vieno turi dirbti laukuose, tai reiškia, jog vaikai paliekami be jokios priežiūros.

— ADV. ANTANAS OLIS, buv. bankininko Olševskio sūnus, išrinktas Chicagos miesto sanitarinio skyriaus patikėtinių tarybos pirmininku.

— INŽ. L. BALSYS Kanados Vickers bendrovėje dirba prie laivų statybos. Laivų statybos mokslą jis baigė Berlyno universitete.

— DR. VL. ŠULMA, išlaikęs kvotimus, verčiasi gydytojo praktika Konadoje.

DIDŽIAUSIA AUKA LIETUVIŲ SPAUDOS DARBUI

Paryžiuje išeinančios „Darbo Rankos" rašo, kad Venezueloje gyvenantis lietuvis verslininkas, p. Jurgis Bieliūnas paskyrė 3.000 bolivarų, t. y. 900 dolerių Venezuelos lietuvių metraščio išleidimui.

Jurgis Bieliūnas turi keletą foto reikmenų parduotuvių Venezueloje.

Tokios stambios sumos spaudos darbo paramai po antrojo pasaulinio karo nėra paskyręs nei vienas JAV ar kitoj šaly gyvenantis lietuvis.

LIETUVIAI SCENOS MENININKAI NEW YORKE

New Yorke gyveną lietuviai scenos menininkai suorganizavo scenos darbuotojų draugiją, kurios valdybą sudaro: A. Vasiliauskas, V. Jonuškaitė, V. Ivanauskas, R. Mainelytė ir V. Vasiliauskas. Kituose didesniuose JAV centruose numatoma steigti šios organizacijos padalinius.

— PROF. J. MATULIS Varšuvos „taikos" kongrese perskaitė iš Tarybų Lietuvos nuvežtą raštą.

LIETUVIAI INŽINIERIAI CHICAGOJE

Chicagoje ir jos apylinkėse įsikūrė apie 10.000 tremtinių. Jų tarpe esama apie 120 inžinierių bei architektų, kurių 100 jau įsijungė į Chicagos Inž. ir Arch. Sąjungos veiklą.

Pasitarukus iš Ch. Inž. ir Arch. S-gos valdybos pirm. J. Jurkūnui ir B. Budginui, valdyba perrinkta šiaip: pirm. — K. Burba, sekr. — V. Mažeika, ižd. — V. Pavilčius, nariai — J. Mulokas ir K. Biskis, kandidatė — S. Statkevičiūtė. Revizijos komisija: pirm. — John A. Ramans, vice pirm. — V. Firantas, narys — B. Luk štaitė, kandidatai — A. Eiva ir A. Seménas.

Valdyba įgaliota savo nuožiūra sušelpti Vokietijoje likusius ir sunkioje būklėje esančius inžinierius, skiriant kiekvienam šelpiamajam po 10 dol. Pradžioje pasiūlyta sušelpti šiuos inžinierius: Banaitį, Dr. Baublį, L. Zlotoravičių ir P. Narutį. Taip pat pasiųsta a. a. prof. dr. inž. V. Jakovicko paminklo pastatymui Vokietijoje 25 dol. Valdybos iniciatyva sudarytas architektų, statybininkų, mechanikų, elektrikų ir chemikų sekcijos bei kuopos, kurios atskiruose susirinkimuose nagrinėja techniškus ir profesinius reikalus siauresne prasme. Šio susirinkimo proga išleistas 32 pusl. biuletenis Nr. 1., kurį redagavo K. Burba.

MALINSKO MAŠINA ŠIAUDŲ PINTINAITĖMS

Panevėžio cukraus fabriko runkelių priėmimo punkto vedėjas, Juozas Malinskas, padarė šiaudinių pynių (demblių, matų) rišamąją mašiną. Su tuo išradimu tapo nuvežtas Maskvon. E. Vasariškis okupantų spaudoje rašo, kad „Maskva pripažino mašiną tinkama darbui".

Pasiėmę tris Lietuvos cukraus fabrikus rusai kasmet išleisdavo po 120.000 rublių pintinių pagaminimui. Dabar gi tokį pintinių kiekį su Malinsko išrasta mašina pagamins greičiau ir kaštuos tik 9,900 rublių. Malinsko mašina bus vartojama visoj Rusijoj.

JAU EMIGRAVO 55,000 LIETUVIŲ

Antrojo pasaulinio karo gaisro ir okupacijų dėlei į Vakarus iš Lietuvos pasitraukė 55,000 lietuvių.

Iki šiol iš jų į JAV atvyko 25,000.

Kanadon emigravo	10,000.
Anglijoje apsigyveno	6,500.
Australijoje	3,500.
Argentinon atvyko	1,000.
Brazilijon, Venezuelon ir į kitas Pietų Amerikos šalis atvyko	1,000.

Dar laukia išvykimo iš Vokietijos 5,000 lietuvių.

Vokietijoje, Italijoje, Austrijoje randasi apie 3,000 senelių ir ligonių, kurių jokia šalis nepriima. Jie turės likti nesvetingoje Europoje.

IR AUSTRALIJOJE LIETUVIAI VERČIASI STATYBA

Australijos Canterbury (Sydney, 13 Taybank St., N. S. W.) inž. M. Bogužas sukūrė lietuvišką firmą „Statyba". Lietuviai turi daug užsakymų.

Sydnėjuje buvusi tremtinė Gensienė atidarė kioską, kuriame turi ir lietuvių periodinės spaudos pasirinkimą.

Lietuviai dailininkai: tapytojas Jurgis Mikševičius ir grafikas Henrikas Šalkauskas buvo išstatę savo kūrinius Australijos dailininkų parodoje.

— JONAS DOVYDAITIS, Sibiran ištremto katalikų veikėjo prof Prano Dovydaičio sūnus, parsidavęs okupantams, parašė naują romaną „Didieli įvykiai Naujamiestyje".

— J. LINGAITIS ir P. Vaičkus su šeima grįžinti Vokietijon iš Anglijos, kadangi jie nesutiko dirbti anglų jiems pasiūlytų darbų.

VOKIETIJOJE TEBESIAUČIA BEDARBĖ

Lietuvių Studentų Atsišaukimas

Tautiečiai: —

Daugumas lietuvių tremties gyvenimą Vokietijoje pabaigė. Tremtinius globojančios organizacijos savo dėmesį koncentruoja į dvi asmenų kategorijas: emigruojančiuosius ir vad. „kietąjį branduolį", ligonius, senelius ir pan. Visi kiti paliekami nuošaliai ir turi rūpintis išsiversti, kaip kas sugeba.

Prie šių pastarųjų priklauso ir Vokietijoje tebestudijuoją lietuviai studentai. Paskutiniais metais jų skaičius, tiesa, visą laiką mažėjo, nes daugelis pasirinko emigraciją. Tačiau šiuo metu dar turime apie 70 asmenų, studijuojančių paskutiniuose semestruose ir pasiryžusių likti Vokietijoje, kol baigs savo studijas.

Studentų gyvenimo sąlygos šiandien pasidarė ypatingai sunkios. Jau kuris metas, kaip IRO neteikia studentams jokios paramos. Lietuviškosios institucijos šiandien nėra pajėgios finansuoti eilės studentų studijas. Patiems studentams užsidirbti sau pragyvenimą Vokietijoje nėra sąlygų, nes dėl siaučiamos bedarbės net daugybė kvalifikuotų vokiečių turi verstis iš bedarbio pašalpos. Lietuviškoji visuomenė yra vienintėlė, iš kurios studentas gali tikėtis savo padėties supratimo ir paramos.

Todėl Vokietijos Lietuvių Studentų Sąjunga kreipiasi į įvairiuose kraštuose esančius lietuvius, prašydama padėti baigiantiems studentams užbaigti savo studijas. Mūsų sąjungoje yra eilė asmenų, kurie tremtyje atsidūrė visiškai vieni ir neturi jokių artimųjų, kurie galėtų jiems padėti. 15 studentų serga plaučių džiova. Nežiūrint sunkiausių sąlygų, jie siekė ir tebesiekia savo tikslo studijose. Jiems ypač yra reikalinga parama. Mes tikimės, kad tautiečiai supras mūsų narių padėtį ir atsilieps į šį mūsų kreipimasi. Tuo ne tik bus paremtas vienas kuris asmuo, bet kartu padarytas įnašas pagausinti Lietuviškosios šviesuomenės eiles.

Aukas prašome siųsti Lietuvos Raudonojo Kryžiaus vardu. Adresas siuntiniams: Litauisches Rotes Kreuz, (14 b) Reutlingen, Lederstr. 94. Pinigines aukas prašome pervesti šveicarijon: Schweizerischer Bankverein, Zeurich, Conto des Litauischen Roten Kreuzes. Kiekvienu atveju prašome kartu žymėti, kad skiriama Vokietijos Lietuvių Studentų Sąjungai (feur Studenten). Norintiems šelpti kurį nors studentą betarpiai mielai tarpininkausime, prisiųsdami adresus. Tuo reikalu prašome kreiptis: Zentralauschuss der Litauischen Studenten in Deutschland, (14 b) Teubingen, Lange Gasse 38, Alemania.

Vokietijos Lietuvių Studentų Sąjunga.

Teubingen, 1951 m. sausio mėn.

L. ŠIMUČIO KOMPOZICIJA BALETO PREMJEROJE

Leonas Šimutis (s) parašė muziką Guild baletui „Lenkų Vestuvės". Choreografai: Loretto Rozak ir dailininkė - režisierė Genovaitė Giedraitienė.

Šio baleto premjera turėjo didelio pasisekimo Chicagos Eight Street Teatre lapkričio mėnesį, 1950.

— JONAS VAIVADA, sulaukęs 74 m. amžiaus, miré JAV 6. I. 51. Jo duktė Violeta, Vienybės red. J. Tysliavos žmona, yra žymi publicistė. Sūnus Antanas, JAV leitenantas ir duktė Milda ilgoką laiką dirbo Naujienose.

AŠTUONI TREMTINIAI IŠVYKO KARIUOMENĖN

Clevelando tremtiniai jau išleido į JAV kariuomenę aštuonis savo narius. Šiomis dienomis išlydėti — Jonas Nasvytis ir Vladas Gylys.

— DR. JUOZAS KAMARAUSKAS, žymus rentgenologas, 1948 metais atvykęs į JAV, 5. I. 51 tragiškai miré. Dirbdamas ligoninėje ir ruošdamasis valstybiniam kvotimams persidirbo ir tragiškai mirė Kendallville, Ind. poilsio namuose. Liko liūdinti žmona. Velionis buvo gimęs Taujėnų valsčiuje, 1906 m.

— VITAS JUNEVIČIUS iš Brooklyno, JAV karys, žuvo Korėjoje. Kazys P. Žukaitis iš ten pat ir Edvardas Kulnis iš Bayonne, N. J., sunkiai sužeisti. Lietuvis seržantas Edvardas Petersonas taipgi žuvo Korėjoje.

— INŽ. POVILAS LITAS, sulaukęs 66 m. amžiaus, Marylando universiteto kalbų prof. miré 3. V. 50. Savu laiku jis dirbo Rokiškio, Utenos ir Šiaulių apskr. inžinierium.

DOVANA VISIEMS

„ARGENTINOS LIETUVIŲ BALSO"

PRENUMERATORIAMS

Nepaprastas

Labai Įdomus

Naudingas

ARGENTINOS LIETUVIŲ BALSO

KALENDORIUS 1951 METAMS

INŽ. PLJUS BIELSKUS

Sudaro planus ir vykdo Namų Statybą

TUYŲ 3055 — VAL. ALSINA

Vyrai, Daugiau Veiklumo!

Kai sotūs ir ramūs sėdime krašte, kur nėra vergijos kančių, kai negirdime kenčiančiųjų raudų bei bombų sproginėjimų, atrodo, kad visur yra taip ramu ir gera. Taip jausdamiesi mes pasidarome perdaug rūpestingi savimi ir pamirštame, net savo tėvus ar brolius, seseris, esančius toli nuo mūsų. Jei taip atsitinka su tais, kurie savo kraštą ir artimuosius paliko prieš daugelį metų ir nepergyveno nei antrojo pasaulinio karo nei tremties dienas, nieko nėra stebėtina, bet jei tokiais kurčiais ir bejausmiais tampame mes, kurie patys pergyvenome daug tragiškų dienų ir nuolat svajojame apie užjūriuos esančių brolių pagalbą, tai yra didelė gėda mums. Šiuos žodžius sakau turėdamas galvoje ne vien Argentinoje esančius lietuvius, bet visame laisvame pasaulyje.

Dingo Pažadai

Iš JAV lietuvių spaudos matosi, kad ten naujokai visai palinko po dolerio ir egoizmo vergija, o senieji ateiviai, tiek lietuviškuose reikaluose, tiek duos nume tremtinių paramai vyrauja ir atrodo vyraus. Atrodo, kad ten nuvykę tremtiniai daugiau rūpinasi dolerių krovimu į savo kasą arba jų praleidimu vėjais, negu jų, dar tremtyje būnant, tūkstančius kartų kartotą Tėvynės ir artimo meilę arba lietuvybės išlaikymą. Kol kas iš Argentinoje esančių naujokų neteko matyti tokio kuris savo pavardę būtų suargentininęs, norėdamas greičiau tapti argentiniečiu, kad su lengvesne sąžine būtų galima nusisukti nuo lietuvių ir lietuviškų reikalų. JAV tas yra paprastas dalykas. Kiek žinau daug save vadinusių tikrai gerais ir kultūringais lietuviais, šiandieną patenkinti, kad galėjo lengvai numesti savo pusę pavardės raidžių arba pavardę vsai iškreipti. Nors jis dar save vadina lietuviu, bet toks savo vaikus tikrai stengsis nebevadinti lietuviais. Daug kas mėgina teisintis, kad amerikiečiams labai sunku ištarti mūsų pavardes ir dėl to susidaro daug keblumų. Tas tiesa. Taip yra ne tik amerikiečiams bet ir argentiniečiams ir kitiems. Iš praktikos žinome, kad ypatingai daug ir kartais labai daug keblumų būna su moteriškomis pavardėmis. Iš to keblumo labai lengva išsisukti ir be lietuviškos pavardės karpymo ar iškraipymo. Užtenka pridėti ispaniską Señora ar Señorita, angliską Mistris arba Miss, o pačią pavardę palikti tokia, kokią turi vyras arba tėvas. Taigi, tremtinių elgesys savo pavardžių nulietuvinime yra smerktinas. (Argentinoje tik vardai argentininami. Pavardes be teismo pakeist niekas negali. — A. L. B. Red.).

Šiltų Vietų Tykojimas

Dabar žvilgterėkime į mūsų dalyvavimą lietuvių visuomeniniame gyvenime. Daug tenka kviesti ir reklamuoti kultūringus pobūvius ar minėjimus, kol sukviečiame kelis desėtkus iš tūkstančių. Kartais net pačiam gėda matant pustuščią salę kokio nors svarbaus minėjimo metu. Argi mes nenueiname dėl to, kad neturime laiko ar vieno kito pezo? Ne! Dėl šių priežasčių mes galėtume visuomet dalyvauti, bet neturime lietuviškos sąžinės ir turime atšalusį lietuviškumą, bet už tai turime pakankamai noro kalbėti apie Tėvynės meilę ir gerus norus grįžti į laisvą Lietuvą ir užimti aukštas gerai apmokamas tarnybas bei darbus. Apie tai svajodami turėtume pagalvoti kas Lietuvai laisvę iškovos, ar mes čia nusisukę nuo lietuviškų reikalų ir pasinėrę turto krovime, ar tie, kurie kentėdami vergiją po Lietuvos okupanto letena su ginklu rankoje, jau šeši metai kovoja ir miršta kankinių mirtimi. Skaitydami spaudoje žinias iš už geležinės uždangos esančių partizanų veiklos džiaugiamės jų laimėjimais ir liūdime dėl pralaimėjimų. To neužtenka, nes jų kovai stiprinti reikalinga mūsų parama jei ne su ginklu rankoje, tai nosr savo veikla organizacijose, kurios savo autoritetu kelią Lietuvos vadavimo reikalavimus aukštuose politiniuose sluoksniuose. Taip pat turime negailėti cento - kito tų organizacijų paramai. Jei už geležinės uždangos išsilaiko įvairios pogrindžio organizacijos, rasdamos pakankamai remėjų, tai laisvame pasaulyje, kur mes esame gerame laisvės ir materialiame stovyje, tos organizacijos neturėtų niekad maldauti mūsu paramos, o be maldavimo joms duoti.

Vieninga Kova

Kaip žinome, viena iš stipriausių visame pasaulyje esančių kovos dėl tautų laisvės organizacijų yra „ABN — Antibolshevik Block of Nations'' (Antibolševikinis Tautų Blokas). Ypatingai daug vargo turi su ABN veikla bolševikai savo pavergtuose kraštuose ir deda visas pastangas jį sulikviduoti. ABN daugiausia veiklos rodo Ukrainoje, bet nemažai nuveikia Pabaltijo ir kituose bolševikų pavergtuose kraštuose. Dėka ABN leidžiama dalis pogrindžio spaudos platinama ne tik pavergtų piliečių tarpe, bet ir okupantų, ypač raudonųjų karių. Šios spaudos platinimo rezultatai yra labai geri, nes tik jos dėka tūkstančiai raudonųjų karių bei civilių praregi ir dezertyruoja iš bolševikų išgarbinto rojaus.

ABN steigėjas generolas Taras Čuprynka netikėtai rusų MVD dalinių užkluptas savo būstinėje ir karžygiškai besigindamas žuvo pereitą vasarą. Su juo kartu už Ukrainos ir visų bolševikų pavergtų tautų laisvę žuvo eilė gerų kovotojų. Dėl jų žuvimo liūdi ne tik Ukrainos tauta, bet ir lietuvių, nes šiuo metu už geležinės uždangos visos partizaninės jėgos yra Ukrainoje ir iš ten duodami visi nurodymai kitų pavergtų tautų pogrindžiui.

Paskutiniai pasaulio įvykiai rodo, kad kasdieną vis labiau laisvasis pasaulis ruošiasi gintis nuo gręsiančio bolševizmo pavojaus. Už geležinės uždangos esą mūsų broliai su didžiausiu nekantrumu laukia, kada ateis iš vakarų jų išvadavimas, o kartu ir mes grįšime papildyti jų retas eiles sunaikintos Lietuvos atstatymui. Tačiau kaip aukščiau minėjau, turime vienaip ar kitaip čia būdami padėti savo broliams partizanams iškovoti Lietuvai laisvę. Todėl stiprinkime kovotojų gretas už Tėvynės laisvę, per savo spaudą, radiją, paskaitas ir kultūrinius - patriotinius parengimus. Neduokime džiaugtis priešui, savo nesilankymu į svarbių tautinių švenčių minėjimus ir pan. Tuo mes parodysime savo solidarumą tautos reikalams ir supratimą, svetimų akyvaizdoje, orientacijos politinėje savo tautos padėtyje.

Mūsų Atsakomybė

Taigi, kas su plunksna rankoje, kas su menka auka, kas su tautiniu solidarumu, stokime į kovotojų už tautų laisvę gretas. Raskime laiko, ir gerų norų lietuviškumui bei ABN paramai. Nors retkarčiais nutolkime į savo Tėvynėje kovojančių brolių slėptuves, paguoskime juos sunkioje vargo dalioje, apriškime jų žaizdas, aplankykime išniekintus jų kapus ir savo iausmais bei užuojautomis nušluostykime žuvusiųjų ir žūstančiųjų partizanų motinų ašaras. Kaip mes puikiai žinome apie jų veiklą ir kančias, taip jie per ABN puikiai sužino apie mūsų laikyseną. Jie džiaugiasi mūsų gerais darbais dėl Tėvynės laisvės ir liūdi žinodami, kad mes palinkę po turto našta trokštame Lietuvos laisvės, kad ramūs sugrįžtume į jų krauju iškovotą laisvę, o prie kovos dėl Tėvynės laisvės neprisidėjome.

Kaip mūsų broliai Tėvynėje taip ir mes turėtume pasmerkti visus tuos patriotus, kurie vadindami save patriotais apkarpo lietuviškas pavardes, nevartoja savo kalbos ir nei vienu cen tu neprisideda prie lietuviškų reikalų.

L. KANČAITIS.

Bs. Aires. 16. I. 1951.

SPAUDOS PLATINIMO VARGAI BRAZILIJOJE

(Oro paštu „A. L. Balsui'')

Spaudos platinimo darbas čia Brazilijoje nėra jau tokis „sunkus''. Vienus, iš dalies, galima pateisinti, kiti gi reikalauja viešo spaudos balso: Pasiteisinkite, atsakykite!

A) Senoji ateivių karta, didžiumoje, sunkiai „kerta į druką''. Vienok daugelis jų ima į rankas visokią lietuvių spaudą.

B) Brazilijoje gimusi lietuvių karta... vienas iš šimto gerbia savo tėvų kalbą ir ima į rankas savo tėvų kalba parašytus laikraščius.

C) Iš naujųjų ateivių, (iš kurių tarpo ir aš esu buvęs DP) tik 10 % remia lietuvių spaudą. Gi 90% naujokų daugiau gerbia kruzeirą ir jį mielai iškeičia ant mažiuko stikliuko.

Malonu konstatuoti, kad iš buvusių DP tarpo atsiranda tikrų spaudos darbo bičiulių, pavyzdžiui: „A. L. Balso'' prenumeratorius inž. Z. Bačelis lietuvių spaudos remimo reikalams šiemet išleido 475 kruzeirus. Paskui seka: gerbiami tautiečiai: K. Ausenka, Al. Boguslauskas, H. Valavičius, Alf. žibas, Al. Petkevičius, Jul. Guiga, Vl. Pocius, Prof. Stonis, Magdalena Vinkšnaitienė ir keletas kitų tautiečių, supratusių, kad tik savo spaudos dėka mes galime suburti jėgas kovai už mūsų tautos išlaisvinimą.

Atsiliekantiems gal bus nemalonu šie teisybės žodžiai girdėti, bet mes privalome remti ir platinti savo lietuviškąją spaudą, kaip tai daré Aušros laikų knygnešiai, kurių kaulais rusai nusėjo Sibiro taigas. Iš spaudos platinimo mūsų tautoje niekas nesukrovė materialių turtų ir nesukraus. Bet visų mūsų pareiga gaivinti vyriausią įrankį - spaudą kovai už savo kalbos išlaikymą ir už pavergtos Lietuvos išlaisvinimą.

Nenusikalsime ir būsime teisūs prieš tuos, kurie kovodami už mūsų spaudos laisvę prarado savo sveikatą ir gyvybę paaukavo, — jei skelbsime kovą prieš visus tuos „kultūringuosius'', kurie, teisindamiesi „laiko stoka'', nusigrįžta nuo mūsų spaudos darbo talkos.

Tau, Tėvyne — Lietuva, mūsų jaunos jėgos. Kas neina su mumis sykiu kovoti už Laisvą Tėvynės rytojų, paremiant mūsų laisvąją spaudą, tas prieš mus.

Meldutis Laupinaitis.

VLIK'O VEIKLOS EUROPOJE KRONIKA

(Oro paštu „A. L. Balsui'')

— VLIK'o delegacija: Brazaitis, Kaminskas, Karvelis pr. mt. gruodžio mėnesį lankėsi Bonnoje, kur sumezgė ryšius su parlamento svarbiųjų frakcijų asmenimis.

— Strasburge lapkričio pabaigoje visa eilė tarptautinių organizacijų buvo surengusios savo konferencijas. VT pavesti jose dalyvavo iš Paryžiaus Dr. S. A. Bačkis, pulk. Lans koronskis ir E. Turauskas. Jie dalyvavo Federalistų suvažiavime kaip lietuvių federalistų komiteto atstovai. Paskiau dalyvavo eilėse kitų suvažiavimų. Visur Lietuvos delegatai gavo progos ir aktyviai pasireikšti, pulk. Lanskoronskis federalistų suvažiavime, p. E. Turauskas visuomenei surengtame mitinge pasakė kalbą ir sukėlė susidomėjimo Lietuvos ir kitų rytuose pavergtų tautų problema. Be to Dr. Bačkis ir E. Turauskas dalyvavo suvažiavime komiteto krikščioniš kajai kultūrai ginti.

— VLIK'o bendradarbio V. Min cevičiaus pastangomis įtalų „L'Ora dell'Azione'' pr. mt. lapkričio 18 d. įsidėjo platų straipsnį apie bažnyčios padėtį Lietuvoje.

— VT spausdinta brošiūra anglų kalba, kurioje surinkti visi VLIK'o memorandumai, įteikti JTO genocido reikalu.

— Italų katalikų enciklopedija pažadėjo įdėti straipsnį apie lietuvių katalikų literatūrą ir meną.

— Giovani Papini paraše straipsnį apie žinomą mūsų poetą Baltrušaitį. Jį išspausdino „Il Messagero di Roma'' pr. mt. lapkričio 12 d.

— VLIK'o Lietuvybės Išlaikymo Tarnyba šiomis dienomis išleido naują knygutę „Pasaulio Lietuvių Ben druomenės Keliu'', kurioje patiekta nemažas pluoštas medžiagos PLB ir lietuvybės išlaikymo reikalais. Nors atspausdintas labai ribotas skaičius bet jeigu kas interesuotusi, dar galėtų minėtą leidinėlį užsisakyti Eltoje.

— VLIK'o nariai p. J. Kavaliūnas su šeima ir p. V. Vaitiekūnas šiomis dienomis išvyko į JAV - bes. Pirmąjį pavaduoja p. A. Mažiulis, antrąjį — J. Grinius.

— Pastaruoju metu vietos vokiečių administracija pradėjo daryti kai kuriuos sunkumus VLIK'o nariams bei bendradarbiams gyvenamųjų patalpų atžvilgiu.

— Visi tautiečiai, radę nelietuvių spaudoje medžiagos apie Lietuvą, skubos keliu prašomi persiųsti Informacijos Tarnybai: ELTA, (14b) Pfullingen, Goethestr. 18, Germany. Ypatingai kreipiamės į tuos, kuriems siuntinėjami „Eltos Biuleteniai''.

— E. B.

NORIU PIRKTI LIETUVIŠKŲ KNYGŲ

Pirksiu kad ir vartotas šias lietuviškas mokslo knygas:

Lietuvių kalbos sintaksė, Aritmetikos uždavinynas — žem. gimn. kl. kursas, Aritmetikos teorija, Algebros uždavinynas, Fizika, Chemija, Komercijos uždavinynas, Buchalterijos (knyg vedystės) vadovėlis, Lietuvių literatūra ir kt. mokslo kn. lietuvių kalba.

Galintieji parduoti tas knygas, pažymėdami kainas, malonėkite pranešti šiuo adresu:

Sr. Jonas Kaseliunas, rua Janquilhos 109, Belo Horizonte — Gemeleira, Minas Geraes, Brasil.

Kas Kaip Remia "A. L. Balsą"

SEPTYNI DOLERIAI METINEI PRENUMERATAI

Gerb. A. Bruškevičius, nuoširdus „A. L. Balso'' rėmėjas, gyvenantis Sudbury, Ontario, Kanadoje, supranta spaudos darbo sunkumus. Atsiųsdamas du dolerius savo prenumeratą jis apmokėjo iki 1952 metų, bet dabar vėl atsiuntė 5 dolerius ir rašo:

„Kadangi dvejetukas laimingai nukeliavo, tai šį kartą įdedu visą penketuką. Taigi, šiais metais mes būsime kvit.

Linkiu Jums geriausio vėjo spaudos darbo bare!

A. Bruškevičius.''

Sudbury, Ont., Vasaris, 1951.

PRENUMERATAS APSIMOKĖJO:

Juozas Miklovis ir $ 40 aukų,
Alfonsas Bartašiūnas ir $ 40 a.,
Petras Indriliūnas ir $ 30 aukų,
Antanas Bruškevičius ir $ 30 aukų,
Petras Žukelis ir $ 25 aukų,
Antanas Sakalauskas ir $ 10 a.,
Povilas Daratėnas ir $ 10 aukų,
Stasys Janulis ir $ 10 aukų,
Benediktas Mesionis ir $ 10 a.,
Povilas Grigaitis ir $ 5 aukų,
Juozas Laurinaitis ir $ 5 aukų,
Petras Žeižis ir $ 5 aukų,
Viktoras Matulevičius ir $ 5 aukų,
Kazys Zigmantavičius ir $ 5 aukų,
Jonas Čižiūnas,
Antanas Barzdžius,
Antanas Balkauskas,
Kazys Kaulakis,
Povilas Šlepaitis,
Jonas Čiolna,
Balys Lukaševičius,
Jonas Vabolis,
Viktoras Praniauskas,
Lidia Galinaitytė - Gruter,
Justinas Vaičiūnas,
Broné Velbaitė,
Juozas Kriščiūnas,
Rikardas Šeštokas,
Vytautas Krisčiūnas,
Jurgis Beržis,
Jonas Šimkus,
Kazys Liutkevičius,
Jonas Balsys,
Aleksandras Kalainis,
Pranas Staškevičius,
Juozas Bielinis,
Vladas Aidukas,
Kazys Matulaitis,
Stasys Saračinskas,
Zigmas Stasevičius,
Juozas Baublys,
Antanas Nargela,
Jonas Navickas,
Juozas Guzas,
Petras Seniūnas,
Antanas Švarlys,
Ignas, Žemaitis,
Steponas Glemža,
Edvardas Liveikis,
Antanas Katinas,
Veronika Leleišūtė,
Kostas Lapinskas,
Jonas Kiškelis,
Matas Bendinskas,
Leonas Kančauskas,
Jonas J. Juškaitis,
Vitalius Spaičius,
Juozas Gučas,
Juozas Kaminskas,
Juozas Debesis,
Kazys Misevičius,
Adela Akrangliūtė - Abott,
Petras Sadauskas,
Karolis Jurelė,
Jonas Fejertas,
Domicelė Kerpiškienė,
Ona Grakauskienė - Rey,
Jonas Dutko,
Stefanija Gruščiūnaitė,
Placida Paulėnienė,
Antanas Račkauskas,
Antanas Dombrauskas,
Edvardas Jusys,
Juozas Užė,
U. L. Kultūros draugija,
Alfonsas Goda,
Bolius Laucius,
Bernardas Miškinis,
Ona Rakickienė,
Veronika Milkintienė,
Kazimieras Lingė,
Emilija Martinkienė,
Jadvyga Rukšienė,
Vincas Stepanionis,
Petras Liaudinskas,
Pranas Totilas,
Antanas Šiupšinskas,
Juozas Užas,
Antanas Baliauskis,
Stasys Bartnikaitis,
Ildefonsas Lengvenis,
Viktoras Kučauskas,
Petras Jasiukynas,
Stasys Petrusevičius,
Marcelė Dirvelienė,
Pranas Valantiejus,
Elžbieta Lakačauskienė,
Stasė Meškauskaitė,
Alfonsas Kalibatas,
Stasys Arbačiauskas,
Antanas Pakulnis,
B. L. Kultūros Draugija.
Mykolas Žagrakalis,
Kazimieras Mockevičius,
Kazimieras Leipus,
Juozas Meškinis,
Jurgis Mažeika,
Elena Trubila,
Adolfas Siperka,
Jonas Ramanauskas,
Pranas Dulkė,
Vladas Šapokas,
Aleksandras Plavičius,
Feliksas Navickas,
Leonardas Viršauskas,
Juozas Ramonas,
Antanas Kurklietis,
Jeronimas Balšaitis,
Edmundas Jakaitis,
Bronius Švedas,
Pranas Zabulionis,
Boleslovas Zabulionis,
Vladas Urbanavičius,
Steponas Siliūnas,
Justinas Leščinskas.

Spauda

ATSIŲSTA PAMINĖTI

* ABN INFORMACIJOS, Nr. 1/3, sausis, 1951. Oro paštu gautame Priešbolševikinio Tautų Bloko leidinyje apibudinama pavergtųjų tautų kovos etapai:

„Lietuvių ABN Delegatūra Frankfurto p. M. spaudos konferencijai paruošė du anglų kalba biuletenius apie Lietuvą. Jie buvo išdalinti visiems konferencijoje dalyvavusiems žurnalistams. Delegatūros atstovas atsakė į žurnalistų klausimą, kodėl lenkai nedalyvauja ABN, pažymėdamas, kad ABN nieko neturės prieš jų dalyvavimą, jei lenkai atsisakys nuo savo pretenzijų į lietuvių ir kitų tautų etnografines žemes. Ypač delegatas užakcentavo, kad Lietuva kovoja dėl savo valstybės atstatymo su sostine Vilniumi ir su visom rytų etnografinėm žemėm.

Lietuvių Centr. ABN Delegatūra praeitais metais suorganizavo teritorines delegatūras JAV, Kanadoje, Pietų Amerikoje, Anglijoje, Australijoje. Ypač lietuviai ABN veikloje pasižymėjo Kanadoje, kur Toronte suorganizavo dešimtūkstantinį antibolševikinį mitingą. Ten ir teritoriniam ABN komitetui vadovauja lietuviai. Taip pat Vokietijoje buvo suorganizuotos zoninės delegatūros. Augsburge lietuvių iniciatyva buvo suruoštas didžiulis antibolševikinis mitingas.

Propagandinėj srity Centr. Liet. D-ra išleido du ABN informacijų biuletenius lietuviškai ir du angliškai''.

Norintieji gauti ABN Informacijas anglų, prancūzų, vokiečių arba lietuvių kalba, prašomi pasiųsti 1 dol. šiuo adresu: J. Gytis, Postfach 2, ''W'', (13b), Memmingen/Bay, US Zone, Ale mania.

Argentinoje ABN veikimas prasidėjo prieš kelis metus. Rinkosi keliolikos tautų atstovai ir laikraštininkai. Vienok vieša demonstracija nebuvo leista padaryti. Akademinis skyrius taipgi padarė ilgesnę pertrauką. Dabar vėl buriasi iš naujo. B. K. A.

* LIETUVIŲ DIENOS, Nr. 8, 1950. Viršelis papuoštas dailininko P. Puzino pieštu paveikslu „Pabėgėlė'', už kurį minėtas dailininkas laimėjo ketvirtą premiją Los Angeles miesto parodoje, kur buvo rodoma 2.000 žymių dailininkų meno kūrinių. Šis Kalifornijos lietuvių žurnalas turtingiausias iliustracijomis.

Vedamojo vietoje telpa buv. Lietuvos krašto apsaugos min. gen. St. Raštikio straipsnis „Pragiedruliai ir šešėliai''. Raštytojas daro palyginimus tarpe mūsų tautos kovos už Vilnių ir dabartinės kovos reikalo už visos tautos gyvybės išlaikymą ir valstybės atsteigimą. Straipsnis papuoštas pp. Raštikių atvaizdu.

Šiame Lietuvių Dienų numeryje telpa palanki komp. Vytauto Kerbelio kūrinio — Lietuvių Liaudies Dainos Jauniesiems Pianistams recenzija, iliustruojama kompozitoriaus atvaizdu.

Lietuvių Dienų žurnalo 24 puslapiuose telpa virš 30 lietuviško gyvenimo paveikslų.

* TĖVYNĖ skelbia, kad 1950 metais Susivienijiman Lietuvių Amerikoje įsirašė 2.100 naujų narių. S. L. A. turtas jau siekia virš 2.500.000 dolerių.

GAUNAMOS „ARGENTINOS LIETUVIŲ BALSO'' KNYGYNE:

LIETUVOS KELIU, skaitymai lietuviškai ištrėmimo mokyklai, paruošė spaudai B. Babrauskas. Pirmoji dalis 192 puslapiai, antroji 160. Kiekviena dalis po $ 7. Lietuvos Keliu, tai įvairių mūsų poetų ir rašytojų kūrinių rinkiniai, istoriniai, moksliniai pasiskaitymai.

LITUANIA, parašė Petras Babickas. Ispanų kalbon verté Leonardas Sruoga. Gražiai išleista senovės Lietuvos istorija, gausiai iliustruota, didelio formato, 32 puslapiai. Kaina $ 3.

LAPKRIČIO NAKTYS, Henriko Nagio poezijos kūriniai, 112 puslapių. Kaina $ 5.

TILTO SARAS, P. Tulpės novelės, 151 pusl. Povilo Abelkio leidinys. Dail. R. Veselausko iliustracijos. Kaina $ 7.

DAKTARAS KRIPŠTUKAS PRAGARE ir kitos Juliaus Kaupo pasakos, surašytos slaptose Kauno miesto kronikose, Povilo Abelkio leidinys, 100 puslapių. Iliustravo dailininkas Adolfas Vaičaitis. Kaina $ 7.

Šios knygos Argentinoje parduodamos kelis kart pigiau, negu JAV.

Kiekviename Argentinos lietuvių šeimos židiny turėtų rastis lietuviškų knygų rinkiniai.

Siųsdami užsakymus sykiu su pinigais adresuokite:

„A. LIET. BALSAS''
CASILLA DE CORREO 303 —
BUENOS AIRES.

Asmeniškai atvykstant, šias ir kitas knygas galima pasirinkti „A. L. Balso'' Administracijoje:

AVENIDA BOEDO 737 —
Buenos Aires

San Francisco Solano

Geriausi Sklypai Prie Klm. 16

EKSKURSIJOS NUO „TULSA" VYKSTA KASDIEN:

Viamonte 190, Buenos Aires

PARENKA - TVARKO C. BUIVIDAS

Planus ir Kainas Suteikia „A. L. Balsas"

Barracas rajone parduoda įgaliotinis PR. VASILIAUSKAS, Pinzón 932.

SUTAUPYSITE PINGUS JEIGU NUPIRKSITE NUOSAVYBĘ, KURIOS KAINA NUOLAT KILS!

NUSIPIRKUSIEJI PATARKITE SAVO KAIMYNAMS

Dėl kainų ir mokėjimo sąlygų kreipkitės laiškais arba asmeniškai darbo dienomis nuo 10 ik 12 ir nuo 17 iki 19 val. į nuosavybių skyriaus vedėją šiuo adresu: SR. ČESLAVAS BUIVIDAS, TULSA, VIAMONTE 190.

Pasiteiraukite ir pirkite dabar!

Pasaulis ir Moteris

MOTERIS SUKŪRUSI NAUJĄ VAIKŲ AUKLĖJIMO SISTEMĄ

Neseniai prieš keletą savaičių į Perugijos miestą, kurs yra Italijos provincijos Umbarija sostinė, iš visų pasaulio kampų pasipylė laiškai ir telegramos. Tai įvyko ta proga, kad šiame mieste gyvenanti daktarė Marija Montessori sulaukė aštuonių dešimtų metų. Ji yra garsi visame pasaulyje ir turi pasekėjų visuose kraštuose. Jos naujas vaikų auklėjimo metodas turėjo ir Lietuvoje savo šalininkų.

Marija Montessori gimė 1870 metais Chiaravalle vietovėje, netoli Ankonos.

Medicinos mokslus ji baigė Romos universitete. Pirmas jos veikalas buvo išleistas 1909 metais ir vadinosi Mokslinės pedagogikos metodas pritaikytas vaikų auklėjimui namie. Šis veikalas sukėlė mokslininkų tarpe labai daug ginčų. Po trejeto metų būtent 1912 metais pasirodė jos naujas veikalas: Savišvieta pradžios mokyklose.

Pagrindinis Marijos Montessori sistemos pradas yra šis: auklėjimo procesas turi būti paties vaiko reikalas, visiškos laisvės atmosferoje vaikas pats save auklėja, subręsta.

Mokyklose, kur laikomasi Marijos Montessori sistemos kambariai esti šviesūs, turtingai dekoruoti, néra suolų, kurie trukdo laisvą vaiko judėjimą. Prie mokyklos esti daržas, kuriame vaikai gali laisvai žaisti. Visa mokymo medžiaga taip sudorota, kad vaikas gali pats ta medžiaga naudotis. Mokytojo pareiga žiūrėti, kad vaikas nieko sau blogo nepasidarytų ir nuolatos pakreipti vaiko mintis tinkama kryptim, kad jis pats susirastų jo protą lavinantį veikimą.

Jokių Bausmių ir Jokių Pagyrimų

Labai svarbus Montessori sistemos principas — nevartoti jokių bausmių ir netiekti vaikui jokių pagirimo ženklų. Nes vaikas, Montessori nuomone, tikėdamas pagirimo ar dovanos verčia save mokytis, o dažnai jis to mokymosi nemėgsta. Lygiai taip pat vaikas atsiminęs apie bausmes priverčia save mokytis. Vadinas, vaikas abejais atvėjais mokosi iš prievartos, bet ne laisvu noru. Tai esanti klaida.

Gamtos Įtaka

Montessori ypatingai pabrėžia reikalą vaiką laikyti kiek galima daugiau laiko ore, sode, gamtoje. Vaikas turi pats pažinti gamtos gyvenimą ir savo noru gamtą tyrinėti. Vaikas neturi jokių vabaliukų užmušinėti, ar gėles skinti. Jis turi tik prisižiūrėti ir augalų ir gyvūnų gyvenimui.

Vaikystės Problemos

Nors šiandien Montessori turi jau 80 metų, bet ji dar tebėra Tarptautinio Vaikystės problemoms tyrinėti ins tituto direktorė. Šiame darbe jai padeda jos sūnus prof. Mario Montessori, kuris visiškai priėmė motinos mokymo sistemą. Perugijos universitetas vadinamas — Italų universitetas svetimšaliams. Šiame universitete mokoma tokių dalykų: etruskologija, meno istorija, italų kalba, literatūra ir t. t. Į šį universitetą priimami tik svetimšaliai ir mokslas vyksta tik vasaros mėnesiais. Perugijoj, žinoma yra ir normalus universitetas.

Keletas Žodžių Apie Perugiją

Dar ketvirtame šimtmetyje prieš Kristų estruskai užėmė Perugiją ir padarė lyg ir savo sostinę. Bet 310 metais Romos legijonai užėmė Perugiją. Nuo 700 metų Perugija yra nepriklausoma ir net padidina savo teritoriją. Iš vienos pusės Perugijos kaimynu buvo Spoleto valstybė, o iš kitos Popiežių valstybė. Perugija su popiežiais palaikydavo gerus santykius ir net popiežius Inokentijus III ten numirė. Keturioliktame šimtmetyje Perugija pasiekė savo žydėjimo. Bet 150 metais popiežius Povilas III užėmė Perugiją ir pastatė garsius rūmus vadinamus „Rocca Paolina".

Žodžiu, Perugija turėjo turtingą istoriją ir pilną istorinių pastatų ir paminklų.

Montessori todėl ir atkreipia ypatingą dėmesį į etruskologiją ir meno istoriją, kadangi šiems tyrinėjimams čia yra apsčiai medžiagos. „V."

BIRUTĖ ŽAGANAVIČIŪTĖ KONCERTUOJA

„Tėviškės žibūriai" rašo, kad Verduno Akademijos salėje Montrealyje, 18. XI. 50, koncertavo panelė Birutė Žaganavičiūtė.

Kaip žinoma, panelė Birutė Ž. yra Urugvajaus lietuvaitė. Minėto jos koncerto programoje dalyvavo Kanadon iš tremties atvykę dramos aktoriai: Akstinas ir Dikinis.

PADĖKA URUGVAJAUS LIETUVIAM

Po trejeto savaičių metinių atostogų Urugvajuje, grįžusi prie nuolatinių savo pareigų Argentinoje, šiuomi reiškiu lietuvišką padėką visiems maloniems tautiečiams Villa del Cerro ir Montevideo, kurie ta proga apsimokėjo „A. L. Balso" prenumeratas ir suteikė materialės paramos mūsų spaudos darbui.

Taipgi dėkoju už lietuvišką nuoširdumą, parodytą inteligentišku Urugvajaus lietuvių šeimynų skaitlingomis vaišėmis, lankanties „A. L. Balso" reikalais.

Lai atleis man tie mieli tautiečiai, kuriuos aplankyti man laikas neleido. „A. L. Balso" Administracija bus dėkinga už jų prenumeratas, atsiunčiamas paštu.

„A. L. Balso" skiltys yra atviros visiems nuoširdiems raštams, tarnaujantiems lietuvių vienybės ir bendrai lietuvybės stiprinimui. Dar kartą dėkodama maloniems Urugvajaus lietuviams, pasilieku reiksdama padėkos ir pagarbos žodžius.

Ona G. Ožinskienė,
Moteris ir Pasaulis sk. ved.

Buenos Aires, 30. I. 51.

Šiemetinių Argentinos karnavalų karaliene Buenos Aires mieste tapo išrinkta ši Meksikos dukra — Anita Alesio. Šiame paveiksle ją matome tebelaikant savo meksikoniską skrybėlę. Karalienės titulą ji laimėjo už tautišką meksikietišką pasipuošimą, kurį dabino ilgos kasos. Tautiškas A. Alesio kostiumas ją nuvedė į sparadą ir į filmas. — Šiemetiniuose karnavaluose matėsi ir mūsų lietuvtičių su savo tautiniais kostiumais. Tik gaila, kad mūsų sesutės tokios kuklios: Nei redakcijų lankė, nei pas teisėjus ėjo.

Kasdieniniai Reikalai

E. VALBAITĖ IR J. SARTORIS SUKŪRĖ ŠEIMOS ŽIDINĮ

Vasario 2, 1951, civiliniame registre ir lietuvių bažnyčioje apsivedė Olivetti firmos sekretorė p-lė Elena Valbaitė su chemiškos rūbų valyklos savininku Juan Sartoris.

Jaunosios tėvai, pp. Vladas ir Bruna Valbai ir jaunosios sesutė, siuvimo ir kirpimo mokytoja p-lė Bruna Valbaitė, gyvenanti c. Traful 3574, Buenos Aires, suruošė gražią vestuvių vakarienę, kurioje dalyvavo jaunavedžių ir jų tėvų draugai ir giminės. Svočia buvo jaunosios motina, o svotas — jaunojo tėvas. Liūdininkais buvo K. Katinas ir K. Daunius.

Vestuvines nuotraukas padarė fotografas Antanas Kirstukas. Povestuvinei kelionei jaunavedžiai išvyko į Kordobą. K. Stukas.

— GARNYS: Petro P. Margenio žmonai, poniai Alinai Powlowsky de Margenis, 25. XI. 50 garnys padovanojo sveiką ir gražią pirmagimę dukrelę, kuriai parinktas vardas Hilda-Nėlida. Laimingai augti.

— GARNYS: Rikardo ir Juanos Goštautaitės šeštokų šeima padidėjo: 7. I. 51 garnys padovanojo poniai šeštokienei antrą sveiką ir gražią dukrelę, kuriai parinktas vardas Nėlida. Laimingai augti!

— ELVIRA MURAUSKAITĖ 4. I. 1951 sukūrė šeimos židinį, ištekėdama už savo sužadėtinio Petro Kereikis. Jaunavedė yra gimusi Patagonijoje, bet puikiai kalba lietuviškai ir yra ilgametė „A. L. Balso" skaitytoja, kaip lygiai ir jos tėvai su broliu.

— GARNYS: Juozo ir Salomėjos Vikeraitės Jazeliūnų namus vasario 1, 1951 aplankė garnys, palikdamas antrą sveiką ir stiprų sūnų poniai Jazeliūnienei. Naujagimiui parinktas vardas Angel - Juan.

— BRUNA GALBUOGYTĖ, Susivienijimo veikėjų duktė, su pagyrimu pabaigė gimnazijos mokslą — Liceo de Senoritas Nr. 4, Bs. Aires.

— LIDIA UŽOLINSKAITĖ pirmąja studente perėjo į antrą kursą medicinos fakulteto Rosario universitete.

— P. ŠVARLIENĖ su dukra Nelida, Diana Daugytė ir Gladys Marčiulionytė iš Rosario karnavalus praleido Buenos Aires mieste.

— IRENĖ ANDRIUŠKYTĖ, Bs. Aires universiteto studentė, su pp. Urbiečiais, ponia Emilia Čekanauskienė su dukromis, inž. Jonas Čekanauskas su šeima atostogavo Kordobos kalnuose, pp. R. Taraškos - Da Rocha puošniame viešbutyje, Las Jarillas.

— REIKADINGA MODISTĖ — oficiala competente. Kreiptis į Maison Lecot, alta costura: Beruti 3199, Planta Baja, Buenos Aires. Tai liuksusinis nuosavas, ponios Beržienės asmeniškai vadovaujamas moterų madų salionas. Gerai modistei yra labai pelninga vieta.

— PETRONĖLĖ KURAITIENĖ atostogauja Urugvajuje.

— SOFIJA ZARUMBAITĖ - VITKAUSKIENĖ, buvusi mokytoja, kilusi nuo Telšių, atvykusi Argentinon kartu su vyru, Petru Vitkausku, ji pati, ar kas jos likimą žino, prašomi pranešti „A. L. Balso" Redakcijai arba atsiliepti šiuo adresu: Mr. A. Godelis, 51 York Str., Hamilton, Ont., Canadá.

S. GRAIBAITĖS — J. BANDŽIAUS VESTUVĖS

Po apsivedimo civiliniame registre ir lietuvių bažnyčioje, 3. II. 51, jaunosios tėvų namuose, Pergamino 683, Villa Dominico, įvyko puošni vestuvių vakarienė. Dalyvių tarpe matėsi: Svočia Adelė Karpinskaitė su mamyte ir broliu Bs. Aires universiteto studentu. Svotas buvo jaunosios tėvas, Jurgis Graibus, kuris su žmona, su jaunojo tėvu ir broliu, kaimynėms padedant, dabojo kad niekam netruktų skanių lietuviškų valgių ir gėrimų. „A. L. B." red K. Norkui tarus žodį, suskambėjo šampano taurės ir „Grandies" sportininkai sugiedojo Ilgiausių Metų jaunavedžiams — J. Bandžiui ir S. Graibaitei, kuriedu pirmą valandą nakties specialiu autu išvyko povestuvinei kelionei į Kordobos kalnus, iki pp. Palšių „Lituanijos".

Vetsuvėse dalyvavo virš 100 svečių. Matėsi šeimynos: Liūdininkai K. Urbonai ir T. Sadkevičiai, K. Mikelaičiai iš Berisso, A. Graibai, P. Graibai, P. Petrokai, B. Švedai, J. Sabaliai, P. Dudėnai su sūnum ir jo sužadėtine p-le Juknyte ir jos sesute, V. Purauskai, U. Černytė su motina, E. Murauskaitė su vyru ir mamyte. F. Sulokowskiai, Plazai, Fernandez, Neira, Jarai, Petty, Voss, K. Liaudanskis, Dr. A. Kairelis, E. Orlovas, V. Jusaitis, E. Čepelevičiai, A. Kaibutas, A. Antakauskas, R. Mockevičius, A. Naujokas, S. Metrikis ir kiti jaunavedžių ir jų tėvų draugai, pagerbę jaunavedžius gražiomis dovanomis. Negalėdami asmeniškai dalyvauti, puikių dovanų atsiuntė M. Galickienė ir A. Baronas. Sveikinimo telegramos gautos nuo A. Antonovų, A. Židelių ir kt.

Foto nuotraukas padarė fotografas Juozas Zubrickas. Margis.

PANELĖ S. GRAIBAITĖ, Argentinoje gimusi ir čia vidurinį mokslą baigusi inteligentiška lietuvaitė, notoro raštinės sekretorė, kuri nuo 3. II. 51 jau yra ponia Bandžiūvienė. Jos vyras, stud. Bandžius, yra kaunietis ,atvykęs iš tremties. Jaunavedžiai medaus mėnesį praleido pensione „Lituania", Villa Rumipal.

Danutė Gilvydienė
kirpimo — siuvimo mokytoja
Rio Cuarto 3244 Buenos Aires

Patarimai Jaunai Motinai

NAMŲ RUOŠOS DARBAI EUROPOJE IR JAV

Vyrų Talka

Šveicarijoje padaryta moterų tarpe ankieta apie namų ruošą. Ir paaiš kėjo, kad 30 nuošimčių viso namų dar bo suteikia joms vyrai. Nusiskutę jie palieka šepetėlius primuilytus, neišpila nusiprausę vandens, po visą butą primėto cigarečių nuorūkų, atsigula purvinais batais ant sofos. O jeigu jie kada nors valo savo batus, dažniausia tam vartoja nosinaitę...

Šveicarijos moterys nurodė kaipo auklėjantį pavyzdį Amerikos vyrus, kurių 95 nuošimčiai padeda savo žmonoms atlikti namų ruošos darbus. Ir niekad jie nesudaro žmonoms papildomo namų ruošos darbo. Amerikos vyrai, pavyzdžiui, pastebi šveicarietės, paruošia pietus, valo butą, plauna indus ir net skalbinius išskalbia.

Ankietos daviniai neabejotinai atitinka gyvenimo praktiką. Bet reikia atsiminti, kad Amerikos namų ruošos darbas yra labai skirtingas nuo europiškojo. Čia tenka vartóti ne tiek jėgos, kiek mokėjimo naudotis nesuskaitoma daugybe įvairių aparatų ir įrengimų.

Amerikoje gerai sutvarkytame ūkyje nebereikia rūpintis valgio likučių pašalinimu. Valgio liekanos, išskyrus didesnius kaulus ir konservų dėžutes, supilamos į vandeniui nuleisti kriauklę, kur esti įtaisytas malūnėlis, kuris tas liekanas smulkina ir jos su vandeniu nubėga.

Skalbimo ir baltiniams džiovinti mašinos nereikalauja jokio fizinio darbo. Tiesa, tokios mašinos žinomos ir Europos moterims. Bet Europos moterys dar pasiilgsta aparatų, kurie pašalina dulkes iš kambario. Turint tam tikrą aparatą, du kartu per savaitę paspaudžiamas mygtukas ir visos dulkės susiurbiamos. Tai atlieka moderniškas automatas. Dar yra ir naujesnis patobulinimas. Sienoje įtaisomas įrengimas, kurs siunčia į orą elektronus, kurie joniszuoja ore plaukiojančias dulkes ir jos, pirma negu nusėsti ant baldų, patenka į tam tikrą dėžutę.

Iš to kas čia pasakyta, galima spręs ti, jog vyrų pastangos namų ruošoje Amerikoje néra jau tokios vargingos. Jei gerai įrengta virtuvė ir jei gerai sutvarkytas butas, vyras tuo tik rūpinas, kad būtų laiku paspaustas atitinkamas mygtukas. O kaip žinia vyrai aplamai mėgsta žaisti su įvairiais automatais. Lig šiol vienintėlis darbas, kurs reikalavo fizinių jėgų įtempimo, tai žolės piovimas pievelėje ties namais. Bet dabar galima pievelę nupiauti sėdint verandoje. Mašina pati važinėja po pievelę, šeimininkui lieka tik reguliuoti jos kryptį iš tolo elektromagnetinių bangų pagalba. Paskui grįžęs namo jis gali žmonai pasiskųsti, kad atliko didelį darbą ir jaučiasi labai pavargęs...

Daugelyje virtuvių viskas automatiška. Orkaitė ir šaldytuvas iš vidaus apšviečiami. Kepimą ir virimą reguliuoja tam tikros lentelės. O laikrodis ir termometras apsaugo šeimininkę nuo nemalonumo: nedakepti ar perkepti ką nors.

Yra dar ir toks prietaisas. Iš vakaro einant gulti galima į keptuvę įdėti kumpį, o kitoje vietoje pastatomas vanduo kavai. Užsukamas laikrodis ir nustatoma, kad viskas būtų paruošta pavyzdžiui 7:30 val. ryto. Tuo metu kumpis bus iškepęs, o vanduo kavai kaip tik užviręs. Automatas įjungia ir išjungia elektros energiją. — „V."

— LIETUVIŠKOS MENIŠKAI SUKURTOS LĖLĖS išstatytos didžiausioje Chicagos miesto centro Marshal Field krautuvėj, ketvirtame aukšte. Tat atlikta p. J. Daužvardienės ir lėlių kūrėjos p. J. Bobinienės pastangomis. Chicagoje, 3442 So. Lithuanica Ave. gyvena kita plačiai žinoma lietuviškojo stiliaus puikių lėlių kūrėja p. Kotryna Česnienė.

MOTERŲ PLAUKŲ KIRPĖJA IR SUKUOTOJA „OLIMPIA"
Moderniškas galvos dabinimas
c. Camacuá 78 (Rivadavia 6600)
Tel. 63-8575 — Bs. Aires
(vyksta į klijiečių namus)

GABŪS LIETUVIŲ TREMTINIŲ VAIKAI

Argentinos respublikos centre, mieste Córdoba, apsigyveno kelios lietuvių naujokų šeimynos, kurios prisidėjo prie seniau čia gyvenančių inteligentiškų lietuvių pastangų kelti gerą lietuvio vardą svetimtaučių akyse.

Prof. Vytautas Staugaitis gali pasididžiuoti savo dukros Laimutės gabumais, kuri per vieną metą baigė val diską šešių skyrių mokyklą ir įėjo komercinėn gimnazijon. Laimutės broliis pasižymėjo kaipo geras lietuvių kūrinių deklamatorius sutinkant Naujuosius 1951 metus pp. Sadukų namuose suruoštose iškilmėse. Ten pat deklamavo Dr. J. Kuncaičio įpėdiniai, pasirinkę gražių eilėraščių iš „A. L. Balso" kalendoriaus.

Gerb. Staugaičiai, Kuncaičiai, Šimoliūnai, Dr. A. Zotovas, Dr. Jospaitienė - Golytzyn, ponia Meilutytė - Januliene su Argentinoje gimusiu savo vyru ir kun. A. Valiuška čia tikrai garbingoje aukštumoje laiko gerą lietuvių vardą, bendradarbiaudami su vyresniaisiais ateiviais, ir vietine inteligentiška visuomene. P. M.

GERB. ŠIMKŪNŲ ŠEIMOS BALIUS SUSIVIENIJIME

Buv. ilgamečio S. L. Arg. pirmininko ir šios organizacijos Garbės Nario duktė, panelė Elenutė Šimkūnaitė baigė gimnaziją ir įstojo universitetan. Ta proga gerb. pp. Šimkūnai suruošė vaišes Susivienijimo parke 1. I. 51. Studentė Elenutė ta proga minėjo ir savo amžiaus sukaktį, o mažytė pp. Šimkūnų dukrelė Diana tą dieną tapo pakrikštyta. Kūmais buvo pp. A. F. Keturakiai, kurie lietuvišku nuoširdumu labai gražiai prisidėjo prie baliaus jaukumo.

Ypač didelė garbė tenka poniai Šimkūnienei, tai inteligentiškai lietuvei motinai, kuri yra gražiausias pavyzdys visai mūsų kolonijai.

O. S. R.

SILVIJOS SABONYTĖS KONCERTAS KIMBALL SALĖJE

„Nepriklausoma Lietuva" rašo, kad 21. XI. 50 Chicagos Kimball salėje davė koncertą pianistė ir muzikos mokyklos direktorė, panelė Silvija Sabonytė.

Konservatorijos mokslą ji baigė Chicagoje.

Lietuviška
Dantų Klinika
Consultorio Dental 'Pavón'
N. Krukauskas
Savininkas

DIRBTINIAI DANTYS — KARŪNĖLĖS —
PLIOMBAVIMAS — DANTŲ TRAUKIMAS
(Dantistai diplomuoti viet. Universitete)
Priimama: Pirmad. — trečiad. — penktad. 14 - 20 val.
Susikalbama įvairiomis kalbomis
PATARIMAI VELTUI DARBAS GARANTUOTAS
Av. Pte. PERÓN (buv. Pavón) 488, — AVELLANEDA.
(Priešais Avellanedos geležinkelio stotį))

Vaikų Kampelis

BERŽAS IR VĖJAS

Saulė nusileido. Aptemo dangus. Sužibo žvaigždės viena po kitos. Užtekėjo mėnuo, pažiūrėjo iš dangaus žemėn ir slapstosi už debesio; buvo vėl pasirodęs, pažiūrėjo kiek ir vėl pasislėpė.

Miega giria, snaudžia upė, vos vos vilnelę muša. Laukuose ir pievose — tyla; naktis viešpatauja. Miega visa, tik senis beržas pagiry niekaip negali užmigti.

Pailsęs jis stovi šakeles nuleidęs žemyn, bet nemiega, kažin ką galvoja. Aplinkui augą jaunučiai berželiai jau seniai nieko nebegirdi, nebemato, snaudžia ramiai. Stovi, nė nekrustelia, saldžiai sapnuoja.

Atlėkęs vėjas sako beržui:

— Ko tu, seneli, nemiegi?

— Neina miegas... O tu iš kur?..

— Aš? Iš upės. Žvejas namo skubinos; aš jam laivelį padėjau stumti.

— O dar ką veikei?

— Vienos moteriškės šlapius baltinius praeidamas išdžiovinau.

— Paskui?

— Paskui kelią šlaviau.

— Ir čia atskridai?

— Ne. Nugirdau vaiką troboj verkiant, prašant mamą padainuoti jam dainelę. Bet jo mama miegojo. Tai aš įsirangiau į kaminą ir dainavau, kolei vaikas užmigo.

— Ir visa?

— Ne, dar ne visa. Manęs laukė vienas malūnininkas. Pažįsti tu tą baltabarzdį senį?

— Taip, pažįstu.

— Tai aš jam daug miltų primaliau, — net pailsęs buvau.

— Gerasis vėjeli, tavęs klausydamas tik ir girdi, kiek tu kam gera esi padaręs. O pasakyk, ką tu vakar darei?

— Vakar? Nebeatmenu.

— Nebeatmeni? Jei nori, tai priminsiu.

— Ne, dėkui, nereikia.

— Kaipgi nereikia? Gera yra ir vakarykščia prisiminti.

Antai, jauna drebulaitė buvo aukšta, laiba, o dabar riogso be viršūnės; nulinko ji, lyg kokia senė... Pažvelk į lauką: ten rugiai sutaršyti, avižos išblaškytos... Ką tu, vėjeli, vakar darei? Kam tu man senam ramybės nedavei — kratei, lapus blaškei, šakeles laužei? Jaunus berželius lankstei ir į šonus sukinai. Visas miškas buvo nubudęs, drebėjo iš išgąsčio, raudojo, verkė...

Klausė vėjas, klausė ir susigėdo. Visai nutilo. Ir nuskrido kažkur tolyn. Esmaitis.

Apšarmoję Lietuvos beržai šaltą vasario mėnesį. Vaikučiai, praškykite savo tėvų, kad jie jums viską papasakotų apie gražiuosius Lietuvos beržus.

J. PUZINAS.

LIETUVIŲ KILMĖS TEORIJOS AMŽIŲ BŪVYJE

2. Lietuvių ir Prūsų kildinimas iš Graikų

Gana anksti susidarė nauja teorija, kildinanti lieutvius, ypačiai prūsus, iš graikų. Jau XIII amž. Albertas Stadensis raše, kad po Aleksandro Makedoniečio (Didžiojo) mirties kai kurie jo kariuomenės vadai atklydę į Prūsus ir čia įsikūrę (plg., V. Maciūnas, Lituanistinis sąjūdis XIX amžiaus pradžioje, 1839, p. 110). Vėliau jau paminėtas lenkų istoriografas Jonas Dlugošas, nors senovės prūsus pagal kalbą bei papročius laikė giminiškus su lietuviais, tačiau juos kildino iš Bitinijos ir jos karaliaus Prusijo (Prusias). Prusijas, esą, po nepavykusios kovos savo krašte įsvykęs į šiaurę, įsikūręs dabartiniame Prūsų krašte, kuris buvęs pavadintas jo vardu. Ir prūsų kalba, Dlugošo nuomone, esanti panaši į graikų kalbą, kuri buvusi vartojama bitiniečių. Net ir dabar dar išlikę Bitinijos tautos pėdsakų, nes kai kurie prūsai išlaikę pirmykštės kalbos žodžius ir esą eoliečių, dorėnų, ateniečių ir jonėnų pakankamai suprantami (Dlugossi, Historiae Poloniae, p. 59 — 60, 119). Ši nuomonė ir vėliau dar aptinkama raštuose. Pvz., Jodochus Willichius iš Rosselio (Prūsuose) XVI amž. viduryje tvirtino, kad prūsų kalba nesanti vandališka, bet sugadinta graikų kalba, ir kad jis pats dažnai su prūsais graikiškai kalbėjęs... (Chr. Hariknoch, Alt und Neues Preussen, 1684, p. 60). XVII amž. T. Lepneris sakosi girdėjęs iš patikimo žmogaus, kad Laukiškių kunigas Partatius daugiau kaip 400 lietuviškų žodžių išvedęs iš graikų kalbos (T. Lepner, Der Preusische Littauer, 1744, p. 106, 114 — 115). J. Behmas 1625 m. prakalboje prie J. Bretkūno ir J. Rėzos „Psalteras Dowido" rašo, kad lietuvių kalba esanti maišyta ir kilusi iš graikų bei lotynų kalbų. Tai įrodanti, tarp kitko, ir lietuviška patarlė: Dewas dawe dantes, Dewas dos ir dones (Dievas davė dantis, Die vas duos ir duonos). Tą patarlę vėliau kartojo beveik visi rašiusieji apie lietuvių ir graikų kalbų panašumą (V. Maciūnas, Lituanistinis sąjūdis, p. 111). Lietuvių kalbos lyginimas su graikų kalba nesiliovė iki XIX amž. pradžios.

3. Lietuvių giminiavimas su slavais

Giminiuota lietuviai ir su slavais. Jau XV amž. Enėjas Silvijus Piccolominis (1405 — 1464), vėliau popiežius Pijus II, rašė, kad lietuvių kalba esanti slaviška (Scriptores rerum Prussicarum, IV, 238). Vėliau Motiejus Pretorijus (1636 — 1707) savo raštuose prūsų kalbą laikė sarmatiška kalba, kurios tarmės esančios lenkų, rusų, čekų ir kitos kalbos (M. Praetorius, Historische Nachricht von der alten Preussische Sprache. — Acta Bortussica, II, 1731, p. 74; tas pats, Orbis gothicus, I, 1688, p. 103 — 104). Vėliau lietuvių kildinimas iš slavų dar labiau sustiprėjo.

4. Lietuvių giminystė su heruliais

Pagaliau buvo siejama lietuvių giminystė su kai kuriomis germaniškomis kiltimis, ypačiai su heruliais. Tam pagrindą sudarė V. Lacijaus (Lazius) XVI amž. perspausdintas tariamai heruliškas „Tėve mūsų" ir jo pastaba, kad ta kalba dar jo laikais buvusi girdima Meklenburge. Tačiau iš tiesų tai buvo latviškas „Tėve mūsų" tekstas, paimtas iš anais laikais garsaus Sebastijono Munsterio pasaulio aprašymo „Cosmographia universalis" (1541). Vėliau iki XIX a. pradžios lietuvių heruliškumo ar herulių lietuviškumo teorija labai išpopuliarėjo ir buvo priimta, kaip vėliau pamatysime, net į rimtų mokslininkų veikalus. Be herulių, lietuviai dar buvo kildinami iš kitų germanų kilčių, pvz. vitų (Thunmann, Ueber den Ursprung der alten lettischen Voelker. — Untersuchungen ueber die Geschichte einiger nordischen Voelker, herausgegeben von A. Fr. Busching. 1772) ir kt. Ties tomis, mažiau paplitusiomis teorijomis, čia ir nebesustosiu.

Pagaliau XVIII amž. pabaigoje P. Ruigis buvo sudaręs semitinę lietuvių kilmės teoriją (Paul Ruhig, Von der Aenlichkeit dar littauische Sprache mit der orientalischen Sprachen, insbesondere der hebraischen. Apie 1781 m.).

XVIII amž. pabaigoje, suklestėjus filologijos mokslui ir gimus lyginamajam kalbų mokslui, lietuvių kilmės klausimas pradedamas nagrinėti nauju būdu. Čia mes susiduriame su nuomonėmis, kad lietuvių kalba ir tauta esanti visai savaiminga (A. Schlozer, Allgemeine nordische Geschichte. 1771, p. 316, 318).

Peržvelgę tą ilgą laikotarpį nuo humanizmo iki XIX amž. pradžios, mes matome, kad to meto tyrinėjimų išvados apie lietuvių kilmę nėra kaip reikiant pagrįstos. Tai ir nebuvo tyrinėjimai šių dienų prasme. Laikas kritiškiems istoriniams ar kalbiniams tyrinėjimams dar nebuvo pribrendęs. Humanizmo laikotarpio pastangas lietuvius kildinti iš roménų galime suprasti tik laiko dvasia; juk tuo metu ir kitur stengtasi savo tautas kildinti iš garbingų senovės tautų, ypačiai romėnų ir graikų, kurių kultūra ir istorija visus imponavo. Vėlyvesnių šimtmečių bandymai lietuvių kilmę išvesti pagal klaidingai pavartotą lyginamąjį etimologinį metodą, pagal senovės šaltiniuose aptinkamus panašiai skambančius tautų ar vietų vardus, taip pat vedė į kreivą kelią. Kaip menkai įstengta gilintis į problemų esmę, matyti iš to fakto, kad dar XVII amž. biblija naudota kaip šaltinis tuo metu dar anksčiau gyvenusių tautų kilmei išaiškinti. Pavyzdžiui, Prūsų istorikas Kristupas Hartknochas (1620 — 1687) kronistams, kurie gotus kildino iš švedijos, šiaip atrėžia: „... Juk nėra jokios abejonės, kad, prie Babelio bokšto tautoms suskilus, jos kėlėsi į mūsų kraštus iš rytų, bet ne priešinga kryptimi". Juk Babelio bokštas stovėjęs Rytuose, o ne Švedijoje! (Chr. Hartknoch, Alt- und Neues Preussen, 1684, p. 50).

4. Lietuvių ir Latvių Giminystė su Heruliais

Lietuvių giminystė su heruliais romantizmo periode susilaukė visos eilės šalininkų kaip iš lietuvių, taip ir svetimtaučių tarpo. Lietuviai tą giminystę išvedžiojo grynai patriotiniais motyvais. Ryškiausiu atstovu tenka laikyti Ksaverą Bohušą (gimęs 1746 I. 1. Vaizgeniuose, Pabaisko vls., Ukmergės apskr., miręs 1820 IV. 4. Varšuvoje), parašiusį tuo metu didelės įtakos romaitikams turėjusią knygutę apie lietuvių tautos ir kalbos pradmenis (O początkach narodu i języka Litewskiego rozprawa przez Xawiera Bohusza, 1808). Savo knygos įvade Bohušas apgailestauja, kad lietuvių kalba, kuria kadaise kalbėjo Odoakras (!), Mindaugas, Kęstutis, Vytautas ir kiti Lietuvos kunigaikščiai, esanti paniekinta, kad šviesuomenė kalbanti lenkiškai ir kad liaudyje susidariusi kalba, kuri nesanti nei lietuviška, nei lenkiška, bet abiejų kalbų mišinys. Lietuviai nebegalį su savo ponais lietuviškai susikalbėti, o tie, kurie dar lietuviškai moką, gėdįsi viešai kalbėti. Literatūroje lietuvių kalba nebevartojama, mokslininkai ir rašytojai rašą arba lenkiškai, arba lotyniškai. Jis reikalauja, kad Vilniaus Universitete būtų įsteigta draugija, susidedanti iš tėvynę mylinčių žmonių, kurie rinktų lietuvių žodžius, patarles, pasakas ir senienas (O początkach, p. 2 — 5, 39 — 4).

Toliau savo knygoje Bohušas nagrinėja šaltinius nuo Herodoto iki Vulfstano, kur kalbama apie gyvus santykius su pietų Europos tautomis, ypačiai iškelia prekybą gintaru. Plačiai kalba apie lietuvių kiltis, prie kurių Bohušas priskiria ne tik prūsus, kuršius, bet taip pat alanus, herulius, agatirsus ir kt. Jie visi kadaise lietuviškai kalbėję ir kartu su lietuviais sudarę vieną tautą. Taigi, ir tie patys heruliai yra buvę tikri lietuviai (O początkach, p. 44 tt). Lotyniški ir graikiški žodžiai lietuvių kalbon esą patekę iš herulių, grįžusių į savo tėvynę (t. y. Lietuvą) iš Romos ir Trakijos (O początkach, p. 79).

Net rimtas Vilniaus Universiteto mokslo žmogus J. Lelwelis, kuris iš pradžių į heruliską teoriją yra žiūrėjęs skeptiškai (Joachim Lelewel, Rzut oka na dawność Litewskich narodów i związki ich z Herulami, 1808, p. 46), kiek vėliau pakeitė savo nuomonę ir tvirtino, kad herulius, esą, galima drąsiai laikyti lietuvių tauta, kad lietuvių kalba skelbianti įvairiais lotyniškais posakiais, iš kurių susidaręs įspūdis, lyg lietuviai kada nors būtų viešėję romėnų žemėje (J. Lelewel, Pisma pomniejsze geograficzno historyczne, 1814, p. 28).

Toks lietuvių kildinimas iš herulių, iš tų V amž. Romos nukariautojų, vadovaujamų Odoakro, nepaprastai patiko lietuviams romantikams. Silvestras Valiūnas savo eilėraštyje, skirtame D. Poškai, maloniai prisimena tuos laikus, „kada wieszpatawa žiamajtis ant Rima", o Poška savo eilėraščiuose, skirtuose Bahušai ir Lewleweliui pagerbti, taip pat kalba apie galingąją Lietuvą... „Kayp kitakarta Ji musza Rimionis, Scytus, Gudus, Križiokus, Totorius Pagonis." Poška heruliu laiko ir Palemoną, kuris po herulių vado Odoakro mirties grįžęs tėvynėn (V. Maciūnas, Lituanistinis sąjūdis, p. 113, 237).

Nenuostabu, kad T. Norbutas ir S. Daukantas herulius laikė lietuviais. Pvz. S. Daukantas savo „Darbuose" tebetvirtino, kad „vysi Eruley Kalbieje Lietuvyszkay" (Darbay senuju Lietuviu yr Žemayczių, p. 14). Tačiau ir rimtesnieji to meto tyrinėtojai dar ilgai lietuvius giminiavo su heruliais. Iš svarbesniųjų paminėtini šie Vilniaus Universiteto profesoriai: Ignas Onacevičius (Rzut oka na pierwotne dzieje Litwy. — Rocznik Literacki, 1846, p. 2), Juozas Jaroševičius, kuris herulių klausimu yra išleidęs net atskirą knygelę (O herulach pobratymcach litwinów. 1840) ir Ignas Danilavičius (Skarbiec diplomatów papieczkich, cesarskich, królewskich, 1869, p. 23).

Panašiai ir latviai didžiavosi heruliais. Pvz. latvių pastorius Karolis Fridrichas Watsonas tvirtino, kad heruliai esą latvių kiltis, kuri su gotais išvykusi į pietus, ten pasidariusi savarankiška, kariavusi su kitais ir pagaliau 476 m. užėmusi Romą. Taigi, Watsonas norėjo parodyti, kad latvių tauta jau prieš 1500 metų nugalėjo net Romos ciesorių Romulą Augustulą. Watsonas, be herulių, prie latvių tautos priskiria prūsus, lietuvius, žemaičius ir daugelį vendiškų kilčių (K. F. Watson, Ueber den lettischen Völkerstamm tec. — Jahresverhandlungen der kurländischen Gesellschaft für Literatur und Kunst, II, 1822, p. 261 — 262).

(Bus daugiau)

V. SIRIJOS GIRA SIELOJASI ZAICEVOS NESEKME

„Tiesos" 1950 XII. 19 d. Nr. , V. Sirijos Gira rašo:

„Pilietė Elena Zaiceva su dviem mažametėmis dukrytėmis vyko iš Pakruojo į Kremenčugą. Visai rami ji atvyko į Šiaulių geležinkelio stotį pirkti bilieto į traukinį Ryga — Lvovas. Stoties motinos ir vaiko kambaryje, deja, daug su ja nekalbėjo. Trumpai burbtelėjo: „Eikite prie bilietų kasos." Pilietė Zaiceva viena iš pirmųjų su abiem mažomis mergytėmis atsistojo prie kasos ir kantriai laukė. Po kiek laiko susirinko keliasdešimt žmonių. Ši keleivė su dviem mažais vaikais buvo nustumta į šalį. Susidariusi netvarka prie bilietų kasos visai nejaudino čia pat esančių tvarkai prižiūrėti asmenų. Kai pilietė Zaiceva pasiekė kasos langelį, jis jau buvo uždarytas. Kasininkė pareiškusi: Visi bilietai parduoti, uždarė langelį ir skaitė knygą. Lauke buvo dargana, šalta, niūru. Pil. Zaiceva liko Šiaulių mieste su vaikais laukti rytdienos su tuo pačiu stumdymusi prie bilietų kasos, su tuo pačiu stoties darbuotojų abejingumu netvarkai, su tuo pačiu nenoru patarnauti motinai ir jos mažiems vaikams. „Nieko nepadėjęs ir stoties budėtojas, kuris tiek į Zaicevą, tiek į ją užtarianti V. S. Girą pažvelgęs su didele panieka, iš aukšto. Žinutės autorius, patiekęs tarybinės tikrovės vaizdą, visą kaltę dėlto sumeta betgi ne maskoliams atėjūnams, kurie, kaip mes jau žinome sudaro nemažiau kaip 90% Lietuvos geležinkelio personalo, bet „buržuazinei Lietuvai"...

Ave America!

25 poeto Jurgio Kastyčio Gliaudos eilėraščiai. 17 dailininko Vl. Vijeikio piešinių. Gražus 32 pusl. leidinys. Viršelyje — dangoraižiu perverta širdis. Išleista J.A.V. Knygelės kaina 3 Argentinos pezai. Gaunama: „A. L. BALSE" Av. Boedo 737 — Buenos Aires.

Poezija

OI, EISIU...

Oi, eisiu, išeisiu aš į aukštus kalnus,
Kurie taip netoli stūkso prieš mane.
Jie užstoja dangų. Už jų slepias saulė,
Kai šešėliai žemę bučiuoja sapne.

Skrenda lakios mintys, ieško horizonte,
Seka debesėlį lengvą, lyg pūkai... —
Veltui ieško žvilgsniai, nes visame fronte
Stūkso kietos uolos — svetimi kalnai!

Svetimi čia žmonės. Nesvetinga žemė —
Veltui čia ieškosi tu jautrios širdies!
Lyg ta šalta uola, kuri dangų remia
Visur pastos kelią žmonės šios šalies:

Nekenč' svetimųjų. Jie tave pajuoks tik
Ir pagiežos žodžius šūkaus iš paskos...
Svetima čia žemė, nesvetingi žmonės,
Nėr' čia vaišingumo mielos Lietuvos!

Oi, lipsiu, užlipsiu aš į aukštas uolas
Naktyje prieš aušrą, kai aplink tyla,
Ir pasidairysiu, ar aušrinė aušta
Ten toje šalelėj, kur yr' Lietuva...

Paieškosiu naktį gražiosios Aušrinės...
Gal ir paukščių kelias kur pasivaidens...
Gal apversti ratai ir brolis Sietynas
Šienpioviai — berneliai mirgės virš vandens...

Gal lengviau mintimis ten galėsiu skristi
Kur Jūratės rūmai gintaru gelsvu
Baltijon vilioja mielųjį išvysti
Švyturį — senelį virš bangų melsvų.

Išbučiuočiau smėlį gintaro pakrantėj
Ašaroms palaistyč' rūtas ant kapų.
— Mik ramiai, dukryte, — pasakyčiau tyliai, —
— Prie Tavo kapelio aš ir vėl esu... —

Bet granito uolos, platūs vandenynai
Ir šalti, kaip širdys, svetimi kalnai
Man pastoja kelią, kelią į tėvynę,
Kur susuko lizdą baisūs slibinai.

Baltijos Žuvėdra.

Yaritagua, 1950 m. gegužės 21 d.

*

TĖVIŠKĖS PAPĖDĖJ

Eisim eisim tėviškės papėdėn,
Kur žaliuoja sodas, kur namai.
Toji žemė, ta gimtoji mudu veda,
Mudu šaukiasi namo tėvų tėvai.

Ir nurimsime tik tėviškės papėdėj,
Ten kur dulkėse tėvų tėvai,
Kur iš dulkių keliasi ir žydi
Ir siūbuoja nokstantys javai.

Kazys Bradūnas

Nepaprastas – Įdomus – Naudingas
ARGENTINOS LIETUVIŲ BALSO
KALENDORIUS 1951 METAMS

ALĖ RŪTA — NAKAITĖ

Erika

Susitikau ją mokykloj. Dirbau ten jau truputį seniau, o ji buvo tik paskirta. Aš turėjau laisvą valandą ir taisiau mokytojų kambary sąsiuvinius. Trinktelėjo durys, pakėliau galvą. Juokingai skubiais žingsniais ji ėjo į mane. Apdaras jos buvo irgi man kiek keistas; užvožta skrybelaitė slėpė pusę veido; iš po jos mačiau tiktai ilgoką, napoleoniškai lenktą, nosį.

— Labas, kolege, Vadinuos Erika. dirbsim kartu. —

Pakišo man ranką ir vėl nusisuké. Apėjo skubiai visą kambarį, visur apsidairė, nusirengė, pasikabino apsiaustą ir skrybelaitę, pavartė spintelėj knygas, klasių dienynus, apžiūrėjo mūsų ponios Kuodienės karakulinį apsiaustą. Vėl priėjo prie stalo ir atsirėmusi alkūnėmis pasilenkė prie manęs.

— Ką čia veiki?

— Sąsiuvinius taisau.

Jos akys, truputį priekin iššokusios, pasirodė man geros ir linksmos. Tiktai kuodeliu pasisiaušę plaukai daré vis dar neįprastą ir juokingą veidą. Napoleoniška nosis kiek priminė žydaitę, bet akcentas buvo švariai lietuviškas, kiek atsiduodąs suvalkiečių tarme.

— Aš nelabai tvarkingai atrodau, nesistebėk, — perbraukė ranka plaukus, — tik iš kelionės. Važiavau ir arkliais, ir traukiniu, nemiegojus esu, nesiprausus. Apsistojau pas seserį, bet tenai irgi balaganas — vaikai, baltinius šiandien skalbia, išėjau supykus, nei kavos neišgėriau. Sakyk, kas čia per mokytojai, vaikai, ar sunku dirbti? Kaime man buvo gerai. Ot, parašiau tą konkursinę temą ir paskyré čia. Sakau, vis miestas, mokykla pavyzdinė, algos daugiau. Bet gaila ir kaimo: vaikai buvo geri, ramūs kaip teliukai. Ir šeimininką turėjau labai gerą — virdavau, kepdavau, ką tik norėjau.

Baliavodavom, atvažiuodavo kiti apylinkės mokytojai. Man išleistuves padaré. O čia ar sugyvenat draugiškai? Atleiskit, galiu jus vadinti vardu?

— Emilija.

— Fain, gerai. Nesistebėkit, kolege Emilija, kad aš tiek daug plepu. Vis būdavau pulke, vis linksmai, o dabar visą naktį važiavau beveik tuščiam vagone. Buvo įlipęs kažkoks diedas, mėginau kalbinti, bet jis sumurmėjo nežinau ką ir tuoj pradėjo knarkt pakabinęs barzdą. O aš kelionėj negaliu užmigt. Taip nuobodu buvo! Na, fain. Kažin, ar man jau duos šiandien klasę? Naréčiau su vaikais jau pradėt. Patinka man tie snargliai. Ar labai čia išdykę? Mėgstu ir išdykusius. —

— Tuoj ateis vedėjas, pasikalbėsit. Rodos jums paliko trečią skyrių.

— Trečią! Fain! Maži, kvaili dar visai, kas ten per mokslas dar su jais: ką nori šnekėk, vis tiek nesupranta. Pas juos ir nepasiruošus galima ateiti, kaip nori. O kaip čia su kambariais, kolege Mile? Aš nenoriu likti pas seserį. Tuoj komanduos ji man, kada galiu išeiti į kiną, kada negaliu, kišis į mano reikalus; plepės mamai, su kuo flirtuoju. O ir skaityti nieko negalėsiu, vaikai lenda — „Teta Erika, teta..." Parodyk jiems tą, parodyk tą, galo su jais nebus. Stumdysies per dienas, nei ramybės, nei nieko padarysi. Noriu išsinuomoti kambarį ir būti savarankiška. O kur jūs gyvenat?

— Gedimino gatvėj, pas lenkus.

— Gal tenai yra laisvų kambarių?

— Nežinau, paklausiu. Gal ir priimtų dar ką nors, jie be darbo dabar, neturi iš ko gyvent.

— Būk gera, Mile, paklausk, gyventume kartu, į mokyklą kartu eitume, baisiai fain. Aš visai viena irgi nenoriu: toks jau žmogus esu, man tuoj nuobodu. Bet pas seserį nenoriu. Tuoj žiūrės, iš ko laiškus gaunu, kas užeina pas mane.

Pasibaigia pamoka, ir visi mokytojai ėmė rinktis iš klasių. Pristačiau Eriką, naują kolegę. Ji sveikinos laisvai, su visais juokavo ir tą pačią pertrauką jau buvo lyg seniai pažįstama. Tuoj prispyré vedėją parodyti jos klasę; su vienu iš jaunesnių kolegų minėjo studijų laikus, pasirodo, jie kartu studijavę; išklausinėjo ponią Kuodienę, kur pirkusi karakulinį apsiaustą, ji irgi norinti pirkti, tarp kitų kolegų teiravos kambario, ar galima dar įstoti į universitetą, paprašė cigarėtės ir pažadėjo rytoj už vieną atiduoti dvi, jeigu jis iš viso šitą linkęs atsiimti.

Sekančią pamoką ji jau ėjo į savo klasę ir po pamokos grįžo būrio vaikų sekama. Kažką dar pasakojo jiems, kažko visi juokėsi vaikai, o Erika visa švitėjo pasitenkinimu — džiaugsmu, ir dabar jau ji atrodė man kiek gražesnė.

Iš mokyklos ėjom drauge, nes jos sesuo gyvenanti pakeliui į Gedimino gatvę. Įsikabino mane lengvai už parankės, dairėsi į visas puses, klausinėjo apie viską, pasakojo. Vilnius jai patinkąs geriau už Klaipėdą; ir miestė esą įdomiau gyventi, nors ir kaime buvę gera. Klaipėdoj buvę linksma, kaip visad esą linksma studentiškose dienose, bet ir biauru buvę, nes tada gyvenusi pas tą pačią seserį, kuri daug jai paėdusi nervų. Mat, ji dar gimnaziste įsimylėjusi vieną vedusį; tas jai rašinėdavęs meilės laiškus ir studijų metu. Sesuo pradėjusi kontroliuoti laiškus; numovusi jai nuo piršto žiedą Igno dovanotą ir pasiuntusi jo žmonai; švogeris kartą diržu aplupęs už draugystę su dviejų vaikų tėvu; o kai Ignas atvažiavęs kartą jos aplankyti, sesuo, sutikusi juos abu gatvėj, iškoliojusi, paėmusi ją už rankos, parsivedusi namo, užrakinusi ir tris dienas neišleidusi net į paskaitas, kad nesusitiktų kol tas išvažiavo iš Klaipėdos.

— Į ką tai panašu, sakyk kolege Mile? Ar gi aš, studentė, suaugusi mergaitė, negaliu elgtis taip, kaip noriu? Ir draugavau su Ignu beveik tyčia, jų pykčiui nors jis jau paskutiniu metu pradėjo nebepatikti man. Įsivaizduok, jis pasiūlė man vestis. Kol jis tai nesaké, patiko man, mylėjau beprotiškai, rašiau laiškus, poeziją. O kai pradėjo apie vedybas, tik nusijuokiau. Rado mat kvailą: eisiu aš už jo, kad paskui pamesta žmona ateidinėtų, verktų ir koliotų, kad vaikai mane gatvėj pirštais badytų. Apsivedei ir gyvenk. Leidai pasaulin vaikus, ir globok, augink.

— Tai kam pradėjai su juo romaną, jeigu šiaip galvojat?

— Ot, buvau gimnazistė. Pašokino jis per vieną vakarą. Įsisvajojau Dievas žino ką: juodos akys, aukštas, garbiniuoti plaukai, valdininkas, o dar vedęs — taigi, kliūtys. Atrodė, nepaprasta romantika. Buvau pasiutus mergička, pradėjau vilioti, skirti pasimatymus. Na, ir prasidėjo — pasimatymai pasibučiavimai. Ir apkvaišo senis, sako, — nė viena moteris nebūčiuojanti kaip aš. Kvailas. Koks čia dar skirtumas pasibučiavimuos: visi vienodai laižosi. Kartais man ir biauru, bet ir įdomu.

Ji palydėjo mane beveik ligi namų, norinti pasižiūrėti miesto. O namo nesą noro, vistiek nieko gero nesą tenai: sesuo duosianti skystos sriubos kokių kukulių pakišianti, o paskui — išsipakavimas, traukimas suglamžytų rūbų, — žodžiu, balaganas. O gal dar nesipakuosianti, gal gausianti greit kambarį, geriau rašysianti šiandien laišką.

— Ignui? — nusišypsojau.

— Ne, kitam. Ignui jau parašiau paskutinį. Liepiau nebelysti į akis, gyvent su žmona ir mylėti vaikus. Gana kvailysčių.

Šitą susipažinusi praeitą vasarą. Ne toks gražus vyras, kaip Ignas, bet karininkas, aukštas ir lieknas, labai gražiai atrodąs su uniforma. Tik iš veido negražus. Be to, rimtas esąs su ja, beveik tėviškas, nes žymiai ir vyresnis. Su juo buvus kelis kart kom panijose, mokąs gražiai globoti, ir visur jai esą labai gera su juo. Jis esąs dabar netoli Vilniaus, dažnai galėsią susitikti.

Išsiskiriant dar kartą prašė Erika paklausti šeimininką apie kambarį.

— Tu man patinki, Mile. Norėčiau kartu gyventi.

Tikrai likimas mudvi suvedė arčiau. Kitą dieną ji išbučiavo mane ir kuo nešoko kiekvienam ant kaklo iš džiaugsmo, kad yra jai kambarys ir kad gyvens greta manęs. Dar nebuvo ji to kambario mačiusi, nei kalbėjusi su šeimininkais dėl sąlygų, bet mintis, kad ji išsivaduos iš sesers „jungo", kaip ji nuolat sakydavo, apipildavo džiaugsmu. Mano šeimininkai gi, reikalingi pinigų, sutiko užleisti miegamąjį mano rekomenduojamai gyventojai.

Erika liko kaimyne bute. Kambariai buvo greta, iš vieno koridoriaus, galėjom susikalbėti net per sieną. Padėjau jai susinešti kelis sunkius čemodanus, padėjau tvarkytis. Pirmiausia pasiklojo lovą, nusirengė, pasiėmė cigaretes ir atsigulusi užsirūkė. Visi kiti daiktai stovėjo dar kelias dienas aplink išmėtyti, ir jų tvarkyti Erika visiškai neskubėjo.

— Man patinka netvarka, tegu šitaip dar stovi, — atsakė, kai pasiūliau jai padėsianti susitvarkyti..

Jeigu reikėdavo užsivilkti kurį drabužį, ištraukdavo suglamžytą, bėgdavo pas šeimininkę prašyti laidyklės, lygindavo, tada tvarkingai apsirėdžiusi eidavo į gatvę. Grįžus numesdavo drabužį kur pakliudavo, o vėl eidama į gatvę lakstydavo ir tvar kydavos kaip pirma. Už tat visur labai skubėdavo, bėgiodavo be galvos ir veliuodavo. Tačiau nepyko nei ant savęs, nei ant kitų: visa versdavo juokais, ir todėl niekam tuo savo netvarkingumu neįkyrėdavo.

Šeimininkė, kuri buvo pedantiškai tvarkinga, greit pamilo Eriką ir maloniai visada jai patarnaudavo, padėdavo skubant ir tvarkytis, o iš jos nepasisekimų švelniai juokdavos ir, atrodė, buvo net patenkinta, nes tai pralinksmindavo jos vienodas kasdienybės valandas. Šeimininkui Erika irgi patiko, nes nuolat dalindavos su juo cigarėtėmis, politikuodavo ir šelmiškai žaizdavo.

— Jūs patinkat man, pone šeimininke. Jeigu ne jūsų geroji žmona, viliočiau.

— Aš per senas jums, panele.

— Skonio dalykas. Aš mėgstu sens tančius.

Arba kai degdavosi abu cigaretes:

— Nežiūrėkit, ponia, gal pavyks mums giliau pažvelgti vienas antram į akis...

Ir tada būdavo juoko, būdavo sąmojaus ten, kur pasisukdavo Erika.

O šeimininkų dukrelė nuolatos ir sėdėdavo pas ją kambary, nes Erika šoko su ja baletus, vaidino, dainavo, pasakojo anekdotus ir pasakas.

Pas mane ji nuolat ir nuolat užbėgdavo: pažiūrėti, ką aš veikiu; parodyti kokį savo menkniekį, kurio aš dar nemačiau; priverst mane paragauti jos dešros, sausainių sūrio ar pyragaičių; paprašyti bet-kokios knygos skaitymui, nes visa jau jai baisiai nusibodę; parodyti savo naują frizūrą; arba taip sau —

— Atėjau ir tiek, negi išvarysi?! Nusibodo vienai.

Atsikračius „sesers jungo" vis dėl to nuolat pasiilgdavo ir nuolat bėgdavo tenai. Arba atsivesdavo sesers vaikus, tada vaišindavo tuo, ką tik dar turėjo arba atiduodavo paskutinius pinigus saldainiams, pyragaičiams, kinui.

Pinigų niekados jai neužtekdavo ir gale arba vos antroj pusėj mėnesio jau skolindavusi iš manęs arba šeimininkės, arba sesers, arba dažniausiai — iš Jono, karininko, jos naujosios simpatijos. Ir juo labiau pinigų neturėjo, juo labiau nesiskaitė su jais: aukojo visur daugiausiai, dalino elgetai, skolino mokiniams, fundijo kam tik papuolė. O jei lošdavo kortomis (labai mėgo lošti iš pinigų), statydavo didžiausias sumas, dažniausiai tiek kiek iš viso piniginėj dar turėjo Ir dažniausiai pralošdavo. Jei pritrūkdavo cigarečių, pirkdavo už bet kokią spekuliatyvinę kainą.

(Bus daugiau)

—Nebūk atsilikęs, sek ką rašo lietuviškoji spauda, skaityk lietuviškas knygas!

Įvairiai

LIETUVOS NEPRIKLAUSOMYBĖS LAIDAS

Lietuvos Diplomatijos Šefo Atsišaukimas, Vasario 16 Dienos Proga

(Oro paštu „A. L. Balsui")

Lietuvos Nepriklausomybės Šventė yra ne tik praeities istorinio įvykio minėjimas, bet taip pat gyvos tikrovės prisiminimas, tos, būtent, tikrovės, kad lietuvių tauta yra nepakeičiamai prisirišusi prie nepriklausomybės ir dėl to Lietuvos valstybė tebegyvuoja teisiniai ir moraliniai. Lietuvos valstybės atstatymas, paskelbtas mūsų sostinėje Vilniuje, buvo tautos suverenitetinių teisių bei valios išreiškimas ir daugelio kartų kovos už lietuvybę apvainikavimas. Visa, kas buvo padaryta laisvai Lietuvai apginti, išlaikyti, tobulinti, buvo liaudies ir jos vaikų inteligentų gilaus patriotizmo, didžių aukų ir sunkaus darbo padarinys. Sovietų Sąjungai įsiveržus į mūsų kraštą ir jį okupavus, tauta nepasidavė nei bolševikų propagandos viliojimams, nei barbariškam terorui, priešinasi kriminaliniam okupantui ir visados siekia atstatyti savo laisvą valstybę, kurioje ji vėl vykdys jai priklausančias suverenines teises. Šita laikysena yra svarbiausia priežastis, kad civilizuotas pasaulis nepripažįsta vadinamojo Lietuvos įjungimo į Sovietų Sąjungą. Šita laikysena parodo, jog tauta krašte yra gyva ir savo dvasioje nepriklausoma.

Tai yra tikrovė, kuri suteikia pagrindą ir prasmę mūsų, užsieny esančiųjų gyvenimui. Ji uždeda mums prievolę visa širdimi, išmintimi ir išgalėmis rūpintis krašto laisve ir jo interesų gynimu. Ją privalome turėti prieš akis ir saugotis, kad Lietuva nevirstų mums lyg tolimu atsiminimu, formaliu obalsiu, bet būtų gyva ir artima tiek mūsų privačiame gyvenime, tiek viešoje veikloje. Daug metų, kilometrų, durtuvų skirs mus nuo krašto. Daug rupesčių, nusivylimų, vargo tenka pakelti tremtiniams, išblaškytiems svetimuose kraštuose. Šitokiomis aplinkybėmis neretai gali atsirasti pavojus nutautėti. Jam užbėgti už akių yra vyriausiai trys priemonės. Saugoti mūsų kalbą šeimoj, bažnyčioj ir, kiek tik galima, mokykloj, burtis į lietuviškas organizacijas ir, galop, Lietuvos bei lietuvybės dalykais elgtis taip, lyg būtume apleidę kraštą prieš mėnesį ir už mėnesio turėtume grįžti.

Kada mes grįšime, to dar nežinome, bet esame tikri, kad grįšim, kad Lietuva bus laisva, nes vis aiškiau matome, kad lėtai atskleidžiamas naujas istorijos lapas. Pranyksta pragaištingos iliuzijos, kad Sovietų Sąjunga galinti su demokratinėmis valstybėmis taikiai sugyventi. Jungtinių Tautų Organizacijos ginkluota intervencija gin ti Korėjai yra naujos veiklaus pasipriešinimo sovietų agresijoms politikos ženklas. Tai politikai vykdyti mobilizuojamos milžiniškos, neišsemiamos pasaulio — pirmoje eilėje Amerikos — kariškos ir ūkinės priemonės. Pasaulis su Jungtinėmis Valstybėmis pryšaky ginkluojasi atremti mirtinam pavojui, kurį ilgainiui sovietai jam sudarytų. Vis aiškiau suprantama, kad sovietų viešpatavimas rytinėje Europos pusėje nesuderinamas su Vakarų Europos saugumu. Sovietų paverg tų tautų pasiryžimas nusikratyti primestu joms jungu pradeda įgyti tarptautinės politikos veiksnio reikšmę. Sovietų Sąjunga, milžinas molinėm kojom, vis daugiau izoliuojama kraujo ir ašarų jūroje, kurioje tą valstybę pastatė jos nežmoniški valdovai, susitepę didžiausiais istorijoje karo ir taikos nusikaltimais.

Šitaip, pamažu bet pastoviai, tarptautinė padėtis keičiasi, susidaro palankesnės sąlygos kovai už Lietuvos nepriklausomybės atstatymą, už tautos teisę laisvai ir demokratiniai tvarkytis savo valstybėje, apjungiančioje visas lietuviškas - Didžiosios ir Mažosios Lietuvos - žemes apie mūsų sostinę Vilnių. Tas tikslas bus pasiektas mūsų brolių ir seserų pasiaukojimu krašte.

Jų pavyzdys tesujungia mus užsieny į vieningą veikliąją visuomenę, laisvą nuo asmenų ir grupių egoizmų ar priešingumų įtakos ir pagrįstą solidarumu ir savitarpiu susipratimu.

Stasys Lozoraitis,
Lietuvos Diplomatijos Šefas.

Roma, 1951 m. vasario mėn. 2 d.

PASEKMINGAS BALTGUDŽIŲ VAKARAS

Buenos Aires ir apylinkių baltgudžių kolonija 13. I. 51 atšventė tradicinį savo Naujų Metų sutikimą Lietuvių Klūbo patalpose. Sąjungos pirmininkas ir Baltgudžių Vyriausybės Tremtyje įgaliotinis Pietų Amerikai, p. Konstantinas Mierlak taré širdingą žodį.

Laike bendros vakarienės prie gražiai paruoštų stalų, scenoje tapo išpildyta meninė programa:

Solistė Malvina Byčkouskaja išpildė dainą „Tėvynėje", lydint akordeonu jos broliui Vladimirui. Mišrus choras sudainavo „Myliu mano kraštą". Ponia Mierlak giliu įsijautimu padeklamavo eilėraštį „Motinai". Jau minėtoji panelė Malvina B. ir A. Hrinkievič padainavo melodingą romansą „Veneros žvaigždė".

Antroje programos daly panelė Sonia Chral padainavo ispaniškąją dainą, lydint pijanu Elizai Lojko. Toliau sesutė ir brolis Byčkauskiai žavėtinai sudainavo dainą „Nemunas". Pabaigoje A. Hrynkievič ir S. Chral padainavo ispaniškai, o choras išpildė patriotinę dainą „Vytis".

Trečioj programos daly baltgudžių baletmeisteris Vl. Katovič su labai gabia partnere Valerija Biazuklovaja pašoko „Lavanicha" ir porą klasiškų dalykėlių. Paskui vyko bendri publikos šokiai, orkestrui „Baltica" griežiant. Baltgudžių Sąjunga širdingai dėkoja Lietuvių Klūbo vadovybei už patalpas kultūriniam parengimui.

— Dalyvis.

ARGENTINOS LATVIAI REMIA SAVO SPAUDĄ

Jau antras dešimtmetis Buenos Aires mieste Dr. J. Bité leidžia mėnesinį žurnalą „Latvija". Anksčiau jam daug pagelbėdavo Latvijos atstovas Pietų Amerikoje, Dr. P. Olinš. Dabar gelbsti naujokais padidėjusi latvių kolonija. Redakcijos adresas — „A. L. Balso" patalpose, Boedo 737.

Ir savo knygyną Latvių Sąjunga turi „A. L. Balso" pastogėje. Jie išsirašo latvių laikraščius iš Europos ir iš Amerikos ir kiekvienam egzemplioriui turi prenumeratorius: Prenumeratoriai už užsieninį savo laikraštį moka po 10 pezų kas mėnesis. Yra tokių didelių savo spaudos rėmėjų, kad kiekvieną mėnesį savo spaudos gaivinimo reikalams išleidžia nuo 60 iki 80 pezų.

Daug kam iš mūsų turėtų būti sektinas brolių latvių pavyzdys.

Visus gerbiamuosius „A. L. Balso" prenumeratorius prašome šio vasario mėnesio bėgyje ne tik savo prenumeratas apsimokėti, bet surasti bent po vieną naują skaitytoją ir juo daugiau paramos Pietų Amerikos lietuvių spaudos veteranui. Juo jis bus stipresnis, tuo jis galės daugiau patarnauti jį savo spaudos organu išrinkusioms Argentinos lietuvių draugijoms ir visuomenei.

VASAROJANT KORDOROS KALNUOSE

"Lituania"

suteikia pensionistams geriausius patogumus. Lietuviška virtuvė. Rezervuodami kambarius rašykite:

Sr. JOSĖ PALŠIS

VILLA RUMIPAL, Prov. Córdoba

Prie pat ežero Calamuchita.

„LITUANO"

Pataiso - atnaujina automobilius.

Moderniškos dirbtuvės savininkai ŠNIOKAS ir JANUŠAUSKAS

Paraguay 3891 T. E. 71 - 9132

PAN - AM - TUR

PAKETAI IR LAIVAKORTĖS

Visa kas turi ryšio su KELIONĖMIS ir PARAMA, geriausiomis sąlygomis. Oficialės kainos. Patarnavimas nemokamas. Teiraukitės:

TUCUMAN 646 — Buenos Aires

Atstovai visose pasaulio šalyse.

UŽSIRAŠYKIT „KELEIVĮ"

„Keleivis" yra įdomiausias ir plačiausia skaitomas lietuvių savaitraštis; jis yra skaitomas po visą pasaulį, kur tik yra lietuvių. Gausiai iliustruotas, gerai vedamas, pažangios dvasios. Kaina Pietų Amerikoje 3 USA doleriai metams.

Adresas toks:

„KELEIVIS",
636 Broadway, So., Boston, Mass.
U. S. A.

Pinigus iš Argentinos galima siųsti banko čekiais, laiškuose arba per „A. L. Balso" Administraciją

Casa Musketas

Savininkas Adolfas Muškėtas.
Sanabria 2790/92, Buenos Aires.
Telefonas: 50 - 5948.

Parduoda ir išnuomoja pianus. Dirba naujus ir taiso Radio Aparatus. Parduoda lietuviškas ir įvairias plokštelės. Parduoda akordeonus — Visais muzikos instrumentų reikalais kreipkitės šion lietuvių firmon.

Lietuviai Skautai Argetinoje

STOVYKLAUJAME

Pakeliui į Stovyklą

Nuo pat ankstyvaus ryto (1951. II. 3.) Lietuvių Parapijos sode matomas didelis skautų judėjimas. Dideli ir maži, su kuprinėmis ir pakietais, nekantriai laukia 10 valandą atvykstančio sunkvežimio, kuris turi juos nuvežti į Gerb. pp. Gasevičių sklypą, esantį prie kelio į La Platą — Km. 29, kur šiemet, kaip ir pereitais metais, įvyks skautų stovykla.

Pagaliau, ilgai lauktas sunkvežimis jau čia. Įvyksta paskutinis skautų patikrinimas, atsisveikinimas su tėvais, pakrovimas į sunkvežimį ir išvažiuojant suskamba skautiška daina: „Sudiev, sudiev ..."

Stovyklos viršininko, skautininko V. Lesniausko vadovaujami paliekame miestą ir, šiltos saulutės prieglobstyje keliaujame į stovyklą, kurią pasiekiame už valandos kelionės.

Stovykloje „Briedžių" skiltis, vadovaujama jų skiltininko A. Rastausko ir skautų vyčių, stato palapines, įtvirtina skelbimų lentas, iškasa patogų įrengimą broliams, ir paruošia pp. Gasevičių sklypą stovyklavimui. Pagaliau, jau tamsumoje baigę stovyklos įrengimą, pavalgo ir eina į palapines nakties poilsio. Stovykloje lieka budėti tik du vyresnieji budėtojai, su kas puse valandos pasikeičiančiais jų padėjėjais iš sesių ir brolių skilčių.

Stovyklos Dienotvarkė

8 val. ryto švilpukas. — „Stovykla kelt!" girdėti aiškus nakties budėtojo balsas, prikeliantis palapinėse ilsiančius brolius ir seses. Nustūmę paskutinį snaudulį į miego karalystę, rikiuojasi skautai skiltimis prie palapinių ir laukia švilpuko mankštai. Po rytmetinės mankštos prausiasi, tvarko palapines, o 9 val. ryto, visi uniformuoti išsirikiuoja stovyklos aikštėje, kur sukalbėjus rytmetinę maldą, pakeliama stovyklos vėliava. Po vėliavos pakėlimo seka, stovyklos „ūkio ministerio" paruošti pusryčiai, po jų — sueigos. Jaunesnieji skautai ir skautės jų skiltininkų ir ypatingai stovyklos viršininko skautininko V. Lesniausko vadovaujami, uoliai mokosi trečio patyrimo laipsnio, o „Briedžių" skilties skiltininkas A. Rastauskas ruošia savo skiltį antrąjam patyrimo laipsniui.

Po sueigų prasideda žaidimai ir maudymasis baseine, gi ūkio ir maisto reikalų viršininkas su savo keturiais padėjėjais verda pietus. 13 val. pietūs, po jų visiškos tylos valanda, kuriai pasibaigus vėl seka užsiėmimai, žaidimai ir maudymasis. 15,30 val. — pavakariai. Po jų kiekviena skiltis ruošiasi artėjančio vakaro laužo programai. 19 val. vakarienė, vėliau seka vakarinė malda, vėliavos nuleidimas, sekančios dienotvarkės paskelbimas ir įdomiausioji dienos dalis — laužas. Laužui baigiant liepsnoti, sugiedama tradicinė skautų vakarinė daina ir einama nakties poilsio į palapines.

22 val. švilpukas: STOVYKLOJE TYLA.

Taip slenka visos, begalo įdomios ir linksmos, stovyklavimo dienos.

Atėjus sekmadieniui (1951. II. 11.) į stovyklą pradeda rinktis dideli svečių būriai. Iki stovyklos vartų eina jie linksmi ir laisvi, bet priėję stovyklos vartus, turi jie sustoti ir sudainuoti po dainelę, — tik tada jie įleidžiami pro vartus ... — tokia jau yra stovyklos tradicija ...

Paskutinis Laužas Stovykloje

Pasibaigus iškilmingam vėliavos nuleidimui, vienas iš mylimiausių stovyklos svečių, brolis skautininkas generolas T. Daukantas, uždega paskutinį stovyklos laužą.

Suskamba skautiška — „lauželis".

Laužui vadovauja brolis skautininkas V. Lesniauskas, o laužo programą išpildo Pirmoji Lietuvių Skautų - čių Miśrioji Draugovė Argentinoje ir mūsų mielieji svečiai iš Buenos Aires. Sudainuojamos kelios skautiškos dainelės, „Šlubos skruzdelės teta" paskaito iš užrašų, ateina „portretų pardavėja", atvyksta „nykštukai", Afrikos „negrai" pašoka savo „džiunglių" šokį lietuviškai, įvyksta „dangoraižio tragedija", suskamba „Bičių" skilties sutartinės, padeklamuojama, suskamba „Dzinguliukai" ir po dviejų valandų įdomios programos baigiamas laužas tradicine „Ateina naktis".

Labai greit praslenka paskutinė naktis stovykloje ir linksmos, daug patyrimo mums davusios stovyklavimo dienos.

Už tas dienas stovyklojo, mes skautai turiame didelį skautišką ačiu, tiek daug mums brangaus lietuviško nuoširdumo parodžiusiems ir mums leidusiems pasinaudoti savo sklypu, baseinu ir vaisiais, — gerb. pp. Gasevičiams.

Nemažiau esame dėkingi stovyklos viršininkui broliui skautininkui V. Lesniauskui, stovyklos ūkio ir maisto vedėjui broliui vyr. skiltininkui V. Namikui, draugovės adjutantui broliui paskiltininkui K. Černiauskui, broliui skiltininkui A. Rastauskui, sesei vyr. skiltininkei A. Jablonskytei, sesei skiltininkei A. Masiulytei ir visiems broliams ir sesėms už jų drausmingumą ir nuoširdumą.

SKAUTAI KVIEČIA PAS SAVE

Brangus Jaunime!

Jei tu esi buvęs skautu, skaute ar skautų kandidatu Europoje ir dabar dar nesi mūsų tarpe, įsirašyk į mūsų draugovę!

Jei tu skautu nebuvai, esi gimęs čia, ar kitur ir nori gyventi su šūkiu: Dievui, Tėvynei ir Artimui, mes skautai būsime laimingi, matydami tave mūsų eilėse. Budėk!

Pirmoji Lietuvių Skautų - čių Miśrioji Draugovė Argentinoje

Skautas vytis Romualdas Jospaitis.

VIENINGAI MINĖTA VASARIO ŠEŠIOLIKTOJI ARGENTINOJE

Bendras Darbas

Susikūrus Argentinos Lietuvių Bendruomenei, rasta bendra kalba vieningam Vasario Šešioliktos minėjimui. Kadangi Bendruomenė dar nėra oficialiai registruota šios šalies vyriausybės įstaigose, tai bendram Vasario Šešioliktosios minėjimui pasinaudota Lietuvai Išlaisvinti Centro iš anksto rezervuota Lietuvių Parapijos sale, Buenos Aires priemiestyje, Avellaneda, kur pilietinis minėjimas įvyko 18. 2. 51, dalyvaujant Buenos Aires ir jo priemiesčių lietuviams ir mindaugiečių ekskursijai iš Berisso. Minėjiman susirinko apie 800 žmonių.

Radio ir Spauda

Pirm visko su malonumu tenka pažymėti, kad šiemetinis minėjimas tikrai plačiai skambėjo ne vien mūsų kolonijoje. Pačią Vasario 16 dieną Urugvajaus radio bangomis po visą Ameriką sklido paveргtos Lietuvos vardas iš Lietuvos ministerio Dr. K. Graužinio ir kitų kalbėtojų lūpų. Tą pačią dieną Buenos Aires katedroje Lietuvai Išlaisvinti Centras padėjo vainiką ant šios šalies Išlaisvintojo gen. San Martin mauzoliejaus. Argentinos, Urugvajaus ir Brazilijos dienraščiai patalpino organizuotos Pietų Amerikos lietuvių visuomenės nutarimus kovoti už Lietuvos išlaisvinimą. Rezoliucijomis prašyta vyriausybės ir Jungtinių Tautų Organizacija paremti teisėtą lietuvių tautos kovą už Lietuvos laisvę.

„Ecos de Lituania", p. Z. Jukneviičiaus vadovaujama radio valandėlė Buenos Aires mieste, minėjimo dienoje priminė okupuotos Lietuvos žmonių kančias, o Aušros Vartų bažnyčioje įvyko pamaldos už Lietuvą.

Pilietinis Minėjimas

Minėjimo programą Lietuvių Parapijos salėje pavyzdingai vedė Z. Jukneviičius, perstatydamas programos pildytojus ir pertraukose patiekdamas savo paskaitos tekstus lietuviškai ir ispaniškai.

Pakviestas scenon kolonijos veteranas, Lietuvai Išlaisvinti Centro ir Argentinos Lietuvių Bendruomenės pirmininkas Ignas Padvalskis pasakė trumpą kalbą, pabrėždamas, kad kalba Argentinos Lietuvių Bendruomenės vardu.

Šv. Cecilijos Choras, komp. V. Rymavičiaus vadovaujamas, sugiedojo Argentinos ir Lietuvos Himnus, Maldą ir virš programos paties dirigento paraštą ir komponuotą „Vasario Šešioliktą Dieną". Didelis choras susilaukė publikos aplodismentų. Dvi choristės, ponios Matukienė ir Gilvydienė, buvo pasipuošusios tautiniais kostiumais.. Pianu chorą lydėjo pianistas prof. Andrius Kuprevičius. Antroj programos daly Šv. Cecilijos choras puikiai sudainavo J. Žilevičiaus, A. Vanagaičio ir kt. kurinius.

Pasveikinimus programos vedėjas perdavė nuo Lietuvos ministerio Dr. K. Graužinio iš Urugvajaus, nuo Latvių Sąjungos Argentinoje, nuo lenkų konsulo, nuo Mindaugo vardo Draugijos iš Berisso, nuo Patagonijos lietuvių ir nuo „Argentinos Lietuvių Balso". Asmeniškai sveikino gen. T. Daukantas ir viešnia iš JAV, „Lietuvių žinių redaktoriaus adv. St. Gabaliauska žmona, ponia Adelė Rubliauskaitė Gabaliauskienė, kuri pareiškė didelio pasitenkinimo gražiu minėjimu ir labai nuoširdžiai papasakojo JAV lietuvių kovos etapus už Lietuvos išlaisvinimą. „Mūsų fabrikai dirba 24 valandas paroj. Mes tikimės laimėti karą ir išvaduoti pavergtas tautas. Pietų Amerikoje, atrodo, labai ramu, bet mes visi skubiname, dirbame, dideliems įvykiams ruošiamės", — pareiškė savo kalboje Amerikos lietuvių Vyčių garbės narė, pridurdama: „Reikia organizuoti ekskursijas tarpe JAV ir Pietų Amerikos, kaip tai pirmiau buvo tarpe Amerikos ir Lietuvos. Pasaulio lietuvių susiartinimas stiprina tautą".

Lietuvybės gaivinimo tema puikią kalbą pasakė „A. L. Balso" bendradarbis, Argentinos Lietuvių Bendruomenės sekretorius Leonardas Sruoga. Pažymėdamas vykstančią kovą tarpe Rytų ir Vakarų pasaulio, kalbėtojas ragino lietuvius nenustoti savo savybių ir visame laisvame pasaulyje jungtis į bendrą Lietuvos išlaisvinimo kovą. Europoje vadovauja Vakarų Vokietijoje reziduojantis VLIK'as, JAV — Amerikos Lietuvių Taryba, o visame laisvame pasaulyje tauta jungiasi per savo spaudą ir organizacijas. Einant A. L. Bendruomenės nutarimu, kalbėtojas ragino aukoti VLIK'o darbo paramai. Kelios poros su aukų lapais perėjo salę ir šiuo aktu tapo suteikta pirmutinė stambesnė parama Vyriausiam Lietuvos Išlaisvinimo Komitetui (VLIK'ui). (Apyskaita tilps sekančiame „A. L. B." Nr.).

Buvęs gimnazijos direktorius Jonas Vedegys skaitė paskaitą apie baisią mūsų tautos padėtį. Kalbėdamas apie mūsų kalbą, tautinę sąmonę ir būdą, ragino būti pasiruošusiais dideliems netikėtumams. Prelegentas vaizdžiai nupiešė jo paties pergyventus okupantų žiaurumus ir karštai ragino įsteigti Argentinoje nors sekmadieninę - šeštadieninę lituanistikos mokyklą. Deja, kalbėdamas apie lietuvybės išlaikymo priemones prelegentas nesuminėjo, kad

(Nukelta į 7-tą puslapį)

„BRITANIJOS LIETUVIS"

Didžiausias savaitraštis vakarų Europoje, gausiai iliustruotas, 6 pusl. dydžio. Metams 5 doleriai. Susipažinimui 1 num. siunčiamas nemokamai.

„Britanijos Lietuvis"
43 Holland Park,
London, W. 11, G. BRITANIA.

ARGENTINOS LIETUVIŲ BALSO KALENDORIUS 1951 METAMS

Atspaustas Savoje spaustuvėje, duodamas nemokamai už 1951 metus apsimokėjusiems „A. L. Balso" prenumeratoriams. Atskirai perkant, jo kaina $ 2. Pasiskubinkite įsigyti šį vertingą metraštį!

LIETUVIŠKA STIKLO IŠDIRBINIŲ PARDUOTUVĖ

Gaminama ir parduodama gražiausio stiliaus stiklai. Restoranams, viešbučiams, klūbams, kavinėms, šeimoms pilnus junginius ir atskiroms dalims.

Išnuomuojam piknikams ir didžiuliams pokiliams.

SAVININKAI:

P. VIDŪNAS, Dr. A. MASIULIS ir VL. PALAČIONIS

Gatvė Zavaleta 551, T. E. 61-8765 ir
Dr. Juan Madera 1694, T. E. 61-8690.
BUENOS AIRES

Sportas

LIETUVIAI FUTBOLININKAI JAV LAIMĖJO

Gruodžio 10, 1950, Lithuanians futbolo vienuolikė žaidė pirmenybių rungtynes su Hellenic ir laimėjo 4 - 2 (2 - 0). Laimėję šį susitikimą, lietuviai pasipuošė German - American A kl. meisterio vardu ir tuo būdu automatiškai įkopia į German - American lygą, Hellenic, pats stipriausias lietuvių varžovas A. kl. pirmenybėse, pigiai nepasidavė. Rungtynės buvo gana įtemptos. Pergalės įvarčius įkir to Sabaliauskas — 2 ir Adomavičius — 2. Priteistą baudinį Steponavičius sukirto vartininkui į rankas. Antrąjį įvartį Hellenic pasiekė paskutinėje minutėje.

Prieš žaismyje Lithuanians B vienuolikė nugalėjo Eintracht B. 3 - 2. Įvarčių autoriai: Labutis — 2, Kligys — 1.

VYTAUTAS KRIŠČIŪNAS, žymus futbolo vartininkas, kuris po pusantrų metų kontrakto pasibaigimo, grįžo Argentinon iš Kolombijos. Kolombijoje jis žaidė už Deportes Caldas de Manisales. Ši komanda laimėjo Kolombijos pirmenybes.

SPORTAS OKUPUOTOJ LIETUVOJ

Antroje Pabaltijo „spartakiadoje" pirmą vietą užėmė Latvija su 1558,23 taškais, II vietą Lietuva — 1308,86 t. III vietą Estija — 819,33 t.

Iš Lietuvos lengvaatletų pažymėtini Mikėnas disko metime — 42 m. 06 cm.

Lietuvos boksininkai nugalėjo Latvijos rinktinę 4:1 ir Estijos rinktinę 5:3.

Krepšinyje Lietuvos rinktinė irgi pelnė pirmą vietą. Antroji paliko Latvija, trečioji —Estija.

Futbole, Lietuvos rinktinei nugalėjus Estiją rezultatu 7:2 Lietuva užėmė pirmą vietą, II — Latvija, III — Estija. Lietuvos futbolo rinktinę sudarė — D. Ilgūnas, kuris yra komandos kapitonas, S. Skalskis, E. Gečiauskas, J. Deineris A. Sipavičius, P. Skelovas, J. Mačiulis, R. Prichockis, A. Griskonis.

1950 metų Lietuvos futbolo čempionu tapo Kauno „Inkaras", kuris iš 21 susitikimo tepralaimėjo vienas rungtynes.

Antrą vietą užėmė „Elnias", III vietą — Klaipėdos „Audra".

Lietuvos čempionu tapusi „Inkaro" komanda įgijo tesę žaisti pereinamąsias rungtynes su Vilniaus „Spartako" komanda, kuri atstovauja Lietuvą TSRS pirmenybėse. Pirmąsias rungtynes „Inkaras" pralaimėjo 5:1, antrąsias sužaidė lygiomis 2:2. Laimėtoju užskaitytas „Spartakas" dėl įvarčių santykio 7:3.

Vilniaus „Spartako" draugijos stalo teniso pirmenybėse čempiono vardus iškovojo — Balašienė (Vilnius) ir Variakojis (Panevežys). Antrąsias vietas užėmė — Vitulskytė (Kaunas) ir Jasinskas (Vilnius). Pirmenybių teisėjas buvo St. Paberžis.

LIETUVIAI SPORTININKAI BRAZILIJOJE

— Antanas Aukštinaitis per metines krepšinio varžybas surinko 174 taškus, tapdamas Brazilijos vice - čempionu. Pirma vieta Sao Paulyje 175 taškai.

— Mečislovas Zopolskis tapo vice - čempionu kūjo metime Sao Paulo valstybėje, su 43,83.

— Petras Genevičius jau prieš 4 metus laimėjo Sao Paulo krepšinio čempiono vardą. Kaipo klūbo Floresta žaidėjas jis daug kartų gyné Brazilijos spalvas Argentinoje, Čilėj, Urugvajuje ir Paragvajuje.

— A. Linckis laimėjo pirmą vietą 5.000 metrų bėgime. Tą distanciją sukorė per 20, 50 sek.

— Lurackis disko metime Rio de Janeiro laimėjo antrą vietą, 43, 91 ct.

— Jonas Girčis, Palmeras futbolo žaidėjas savo klūbą įvedė antron vieton Sao Paulo lygoje.

— Ed. Girčis, po 18 metų darbo sporto arenoje tapo geriausiu bėgiku Lotynų Amerikoje ir užima 4 vietą pasaulyje. E. G.

KILNUS BŪDAS REIŠKIASI KILNIAIS DARBAIS; NIEKAS NEISDUODA ŽMOGAUS DAUGIAU, KAIP JO ELGESYS. Spencer.

Korespondentai rašo

PAVYZDINGA BRAZILIJOS LIETUVIŲ ŠEIMYNA

Iš Lietuvos 1927 metais į lietuvišką Brazilijos sostinę, Sao Paulo, atvyko gerb. Kazimieras ir Marcelė Ausenkai. Buvo sunkūs pirmieji gyvenimo metai svetimame krašte. Bet pp. Ausenkai, nugaléję sunkumus, tapo lyg švyturiu daugeliam mūsų ateivių šeimynų. Iš Lietuvos atsivežtus vaikus auklėjo lietuvių dvasioje, čia gimusius taip pat. Štai pavyzdingos pp. Ausenkų šeimos vardai: Antanas, Valerija, Kazimieras, Stanislovas, Jonas, Apolonija ir Vytautas.

Ausenkų sūnus Stanislovas, 12 metų amžiaus atsivežtas iš Lietuvos, Brazilijoje baigė aukštąjį mokslą, Sao Paulo universitete gaudamas kelis doktoratus. Jis ir teologas ir kunigas. Mokytojauja gimnazijoje ir tęsia studijas universitete. Visur su pasididžiavimu vadinasi lietuviu, kas mums teikia didelę garbę.

Daktaro brolis, Kazimieras Ausenka, sukūręs pavyzdingą lietuvišką šeimyną su Lietuvos ateivių suvalkiečių dukra, Ona Saldūnaite, pirmininkauja Villa Zelinos lietuvių chorui ir šeimą auklėja kultūringoje lietuvių dvasioje. Jis turi didžiausią lietuviškų muzikos plokštelų rinkinį per kurį jis daugelį „svyruojančių" grąžino lietuvybei.

To paties ąžuolo šakose yra skirtumo: Jonas vedęs vietinę, o Vytautas, nors studijuoja universitete, bet į jų galvas netelpa graži ir turtinga lietuvių kalba. Dėl to daktaras su broliu Kazimieru, gerbdami savo pavyzdingus tėvus, visas pajėgas atiduoda lietuvybės gaivinimo darbui. Meldutis Laupinaitis.

„DAINAVOS" PIRMININKAS GINA LIETUVIŲ VARDĄ

Rio de Janeiro dienraštis „A Noticia" 29. XII. 50 paskelbė fotografiją tulo Janis Dravenick ir pažymėjo, būk jis yra lietuvis ir šnipas.

Tas dienraštis, matomai kieno nors suinteresuotas, 3. I. 51 vėl paskelbė sensaciją, būk Aklųjų Institute išeikvoję milijonines sumas broliai Mike ir Henry Freedman yra lietuviai.

„Dainavos" Sąjungos pirmininkas, gerb. Jonas Malaiška Rio de Janeiro lietuvių kolonijos vardu raštu painformavo „A Noticia" redakciją, kad tie trys asmenys nieko bendro neturi su lietuviais. Vienok nesąžininga redakcija atitaisymo nepaskelbė.

Visai kitaip pasielgė rimtesnis dienraštis „O Globo". Jis atšaukė žinutę apie Freedmanus, paaiškindamas, kad jie nėra lietuviai. Per savo radio 4. I. 51 tris kartus paminėjo, kad Freedmanai nėra lietuviai ir 11. I. 51 savo skiltyse paskelbė, kad Freedmanai nėra lietuviai.

Didelė garbė priklauso „Dainavos" pirmininkui, kuris be jokio materialio atlyginimo gina gerą Rio de Janeiro lietuvių vardą. Gintaras.

„DAINAVOS" DAINOS IR DEKLAMACIJOS

Rio de Janeiro Lietuvių Sąjunga „Dainava" 25. XII. 50 suruošė bendrą vaišių stalą ir vaikams eglutę.

Atidarydamas tradicines iškilmes žodį tarė Sąjungos sekretorius Vytautas Strimaitis.

Kalėdų senelis apdovanojo mūsų mažuosius saldainiais ir kitais skanumynais. Mažieji pasakė gražių lietuviškų eilėraščių.

Svečius sužavėjo vyrų oktetas, kuris, vadovaujamas „Dainavos" pirmininko Jono Malaiškos, sudainavo keletą lietuviškų dainelių. Visi buvo ne tik patenkinti, bet nustebinti.

Vaišės tęsėsi nuo 16 v. iki 2 v. ryto. Nepaisant mūsų lietuviško „kuklumo", nepavyko visų skanėsių „sunaikinti", nors visa tai buvo Sąjungos pastangų dėka. Maži ir dideli, praleidę 10 valandų broliškame susibūrime, skirstėsi dėkodami „Dainavos" vadovybei. Gintaras.

A. JANULAITIS ir B-vė
Stato naujus namus. Taiso ir remontuoja senus
Cor. Brandzen 2786 — Sarandi

RESTORANAS — BARAS
A. Degulis, P. Olišauskas, Kaz. Stankevičius ir A. Švarlys, savininkai
Geras valgis. Pirmos rūšies gėrimai. Nebrangios kainos.
c. Pedro Mendoza 2117.
Tel. 21-2952

RESTORANAS "DOS AMIGOS"
K. Paulausko ir M. Kamsiuko
PASEO COLON 449, Bs. AIRES
Tel. 33, Avenida 3202
Puikūs valgiai, baras, rezervadai šeimynoms.

PAS LIETUVIUS ŪKININKUS URUGVAJUJE

Urugvajaus sostinės lietuviai vasaros atostogas praleisti, daugiausia, traukia pas savo tautiečius lietuvius ūkininkus, kurių čia jau gerokai yra.

Tą patį padarėme ir mes. Karnavalų atostogų proga, gražią vasario 6 dieną, gerb. Ramonų ir Matulevičių nuosavais automobiliais suruošėm ekskursiją į vieną iš lietuvių koloniju, Juanicó vadinamą, kurioje yra įsikūrę lietuviai ūkininkai J. ir A. Kaluževičiai ir A. Zemeckis.

Gi vasario mėn. 11 dieną aplankėm 40 kilometrų atstume nuo Montevideo, San José departamento koloniją Wilson, kur taipgi yra įsikūrusių keletas mūsų tautiečių, kaip tai Ig. Jankauskas, Ig. Kaluževičius, K. Valčiaus kas ir K. Jazulėnas. Visi jie gražiai gyvena. Jų gražūs nauji namai ir kiti trobėsiai, yra apsupti ir paskendę soduose. Kaip kurių šešių ir daugiau hektarų žemės plotas beveik visas užsodintas vaismedžiais, kaip tai obelimis, kriaušėmis, durasnais, slyvomis, apelsinais, citrinomis ir kitokiais. Likusioji gi dalis apsodinta bulvėmis ir visų rūšių daržovėmis.

Tose gražiose ekskursijose dalyvavo Ramonai, Subačiai, Matulevičiai, Krasinskai ir kiti lietuviai urugvajiečiai, o jų tarpe ir du argentiniečiai, t. y. gerb. P. Kuraitienė ir A. Kručas, abudu iš Argentinos sostinės, Buenos Aires.

Malonūs lietuviai ūkininkai ne tik mus pavaišino savo sodų vaisiais, bet ir kitais valgiais ir gėrymais, o ypač jų pačių darytu vynu, pas kuriuos jo netrūksta. O prie to netrūko lietuviškos muzikos ir dainų, kurių aidai skambėjo po gražius Urugvajaus laukus, primindami mums mūsų brangią Lietuvą ir joje praleistus gražius laikus ir jaunystės dienas.

30 kilometrų atstume nuo Urugvajaus sostinės Montevideo, Canelones departamente, Progreso vadinama, dar yra viena lietuvių kolonija, kurioje yra įsikūrę ir gerai progresuoja lietuviai ūkininkai: A. Jankauskas, St. Paulauskas, A. Adomaitis, Restapkevičius, Balčiūnas ir kiti, užsiimdami daržininkyste ir sodininkyste...

Tenka pastebėti, kad tie mūsų tautiečiai ne tik moka gražiai tarp savęs sugyventi, sodus tvarkyti ir derlingus Urugvajaus laukus arti, bet jie neatsilieka ir nuo lietuviškos spaudos palaikymo. Teko matyti „Keleivis" ir „Argentinos Lietuvių Balsas" ir gerų lietuviškų knygų, ko kartais net pas sostinės lietuvius trūksta. Ig. Daunoras.

NENORI MATYTI IŠNAUDOTO DARBININKO

Vilkaviškietis S. Kilikevičius čia buvo didelis Maskvos agentų klijentas: Aukavo ir skolino jiems pinigus. Pastebėjęs savo apsivylimą taip susinervino, kad tapo baisiu ligoniu. Išnaudoję jį bolševikai daugiau nelaiko Kilikevičiaus savo draugu, nes nieko negali gauti iš ligonio. Juomi rūpinasi jo kaimynai vilkaviškiečiai A. Dubauskas, A. Pautienius ir kiti dori lietuviai. O moskolių tarnai, tiek daug metų išnaudoję Kilikevičių, dabar visiškai nepasirodo. Fortaleza.

Montevideo, 15. 2. 51.

VARDAN TEISYBĖS

Tilpus „A. L. Balso" Nr. 916-me „Kultuvės" Redakcijos pranešimui dėl A. Gumbaragio pasisakymo „Nepriklausomoje Lietuvoje", mes, kaipo tame pranešime suminėti, norime pastebėti, kad vienintėliu Kultuvės viršininku buvo p. St. Bartnikaitis. Pradžioje ji buvo „nepartiné", bet paskutiniu laiku buvo griežtai prieškomunistiné.

M. Krasinskas,
J. Lazdauskas — Toliušis.

Montevideo, 15. 2. 51.

NERVŲ IR PROTO LIGOS
Liaukų nenormalumai
DR. SANCHEZ AIZCORBE
Paraguay 1365 Tel. 42-8425
Nuo 10 iki 12 ir nuo 15 iki 19 v.

Baras - Restoranas
"EL RAPIDO"
Federikas Grunovas
Savininkas
CENTENERA 3204. T. A. 61-1735
NUEVA POMPEYA - Bs. AIRES
Prikus maistas, skubus patarnavimas, vietiniai ir užsieniniai gėrimai. Pavieniai ir šeimynos kviečiama apsilankyti.

QUILMES BOCK
la mejor cerveza

VASARIO ŠEŠIOLIKTOJI BERISSE 25. 2. 1951

Mindaugiečių rengiamas Vasario šešioliktosios minėjimas įvyks Mindaugo Draugijos patalpose. Napoles 4260, Berisso, sekmadienį, vasario 25, 1951. Programoje:

Argentinoje gimusių lietuvaičių lietuviškos deklamacijos.

Gimnazijos mokytojo Jono Vedegio paskaita.

A. Petraičio vadovaujamo Berisso lietuvių jaunimo choro dainos.

Visuomenė prašoma skaitlingai dalyvauti. Rep. J. K.

VENEZUELOS LIETUVIŲ BENDRUOMENĖ

Venezuelos lietuvių bendruomenių atstovų suvažiavime spalio 28-29 dienomis buvo priimtas naujas bendruomenės statutas ir išrinkta nauja centro valdyba, į kurią įėję pasiskirste pareigomis sekančiai: pirmininkas inž. Vladas Venckus, vice pirm. J. Biliūnas, sekr. J. Kukanauza, ižd. ekon dr. Neniškis ir narys kun. A. Sabaliauskas. Revizijos komisijon: Vabalas, Tuménas ir Balutavičius, o Garbės teismą sudaro pulk. Sideravičius, A. Diržys ir Indrešiūnienė.

VIENINGAI MINĖTA VASARIO ŠEŠIOLIKTOJI ARGENTINOJE

(Atkelta iš 5-to pusl.)

svarbiausias to darbo įrankis yra mūsų spauda. Kaip lygiai nei vienas kalbėtojas neparagino kad publika nusipirktų lietuviškų knygų iš ten pat p. Vedegio organizuoto literatūros stalo. Didelį darbą p. Vedegys atliko suorganizuodamas schemų, vaizdų, statistikų parodą iš mūsų tautos gyvenimo šio minėjimo proga.

Smuikininkė p-lė Elena Kuprevičiūtė žavėtinai išpildė Šuberto Ave Maria ir Manuel de Falla Lopšinę, jos broliui, Andriui Kuprevičiui lydint pianu.

Lietuvių Ansamblio Choras pasirodė visame grožyje. Visos dainininkės pasipuošusios puošniais tautiškais rūbais. Dainininkai dėvėjo lietuviškus kaklaraiščius. Ansamblio chorui vadovauja prof. A. Kuprevičius. Ansambliečiai žavėtinai padainavo 4 dainas: Vlado Jokubėno — Sesute, du Banaičio kūrinius — Anoj pusėj ir Motinėle, o programą užbaigė prof. Juozo Žilevičiaus kūriniu — Kur girios žaliuoja. Pastarąjį pakartojo, nesiliaujant publikos aplodismentams.

Dėkodamas publikai už skaitlingą atsilankymą, p. Padvalskis pabrėžė, kad Lietuvos laisvės kovai reikalinga visos tautos parama ir kad aukas čia visuomet galima įteikt.

Publika ilgai dalinosi minėjimo įspūdžiais. Sveikino programos pildytojus. Programos vedėjas įteikė spaudos atstovams publikos priimtos rezoliucijos tekstus. Ėję garbės sargybą ir scenoje laikę Lietuvos ir Argentinos vėliavas lietuviai skautai ir skautės platino literatūrą ir iš „A. L. Balso" redakcijos gautus okupuotos Lietuvos ženklelius — Communism exterminates nations (Komunizmas naikina tautas).

Šis minėjimas įrodė, kad bendrai veikiant ir be šokių galima sutraukti skaitlingą publiką. Atrodo, kad galėtume ir didelį miesto teatrą užpildyti, kas suteiktų dar didesnę propagandą mūsų kovai už pavergtos Lietuvos laisvę. Rašant šiuos žodžius, pavartęs Brooklyno „Ameriką" pastebėjau skelbimą, kad ten tą pačią dieną New Yorko Lietuvių Organizacijų Taryba minėjimą ruošė su šokiais. Taigi, pasirodo, kad ne visame turime sekti mūsų brolius šiauriečius. Nadas Giedraitis.

S. L. Arg. Veikimas

SUSIVIENIJIMO ATSTOVŲ SUVAŽIAVIMAS

Metinis S. L. Arg. atstovų suvažiavimas įvyks savoje nuosavybėje, Av. San Martin 5215, 4 de Junio (Lanus Oeste) Kovo - Marzo 17 ir 18 d.d., 1951. Prašomi dalyvauti visi skyrių atstovai, nes yra labai svarbių dalykų aptarimui.

Paskutinėj suvažiavimo dienoj, kaip visuomet, įvyks asado pietūs atstovams, nariams ir prijaučiantiems.

S. L. Arg. Valdyba.

NORINČIŲJŲ DAINUOTI ŽINIAI

Susivienijimo Lietuvių Argentinojo choro atostogos baigiasi. Choras didinamas. Prašomi prisidėti čia gimę jaunuoliai ir jaunuolės, o taipgi vyresni ir jaunesni ateiviai, norinti dainuoti. Chorą veda S. L. Arg. pirmininkas p. Stasys Majauskas. Prisirašyti Susivienijime: Av. San Martin (buv. S. Fé) 5215, Lanus Oeste — 4 de Junio.

Choro Valdyba.

— S. L. ARG. parke, San Martin 5215, 4 de Junio, šį sekmadienį įvyks didelis šokių popietis. Visus kviečia — Rengėjai.

LIETUVIŲ CENTRAS PAAUKAVO SUSIVIENIJIMUI - $ 867.10

Susivienijimo Lietuvių Argentinoje Draugijos vardu reiškiu viešą ir nuoširdžią padėką Dr. J. Basanavičiaus vardo Lietuvių Centrui Argentinoje už suruoštą šokių vakarą Lietuvių Centro nuosavybėje Susivienijimo rūmų statybos naudai, kurio visas pelnas sumoje $ 867.10 tapo perduotas Susivienijimui. Padėka priklauso ir S. L. A. 5 sk. nariams, dirbusiems tame Lietuvių Centro parengime.

Tai yra pavyzdys broliškam sugyve nimui pačių išeivių sukurtų organizacijų tarpe. Nuoširdus ačiū centriečiams už tokį brolišką rankos padavimą.

Stasys Majauskas,
S. L. Arg. pirmininkas.

Lanus O., 22. I. 51.

Nauji Kapai

URUGVAJUJE MIRĖ ANTANAS MIKELIŪNAS

Montevideo mieste vasario pradžioj, 1951 mirė Antanas Mikeliūnas. Velionis buvo gimęs Velžių kaime, Panevėžio apskrity. Jaunystėje 7 metus gyveno JAV — Chicago, Ill. ir Lawrence, Mass. Urugvajuje išgyveno apie 20 metų. Turėjo savo rūbų siuvyklą. Buvo užpatentavęs savo išradimą rūbų kirpimo srity. Didžiausiame nuliūdime Urugvajuje liko žmona ir vaikai.

Paskutiniais metais Antanas Mikeliūnas priklausė Adventistų bažnyčiai ir buvo lietuvių skyriaus Urugvajuje viršininkas. Net rengėsi leisti religinio turinio laikraštį. Rep.

A. A. ANTANAS MIKELIŪNAS, miręs Urugvajuje.

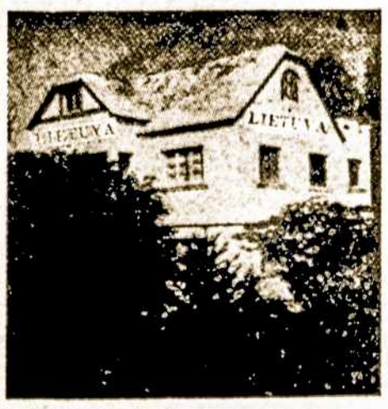

Ibicuy salose gražioje gamtoje trijų upių santakoje (Tres Bocas Sagastume, Islas del Ibicuy) V. V. Nalivaikos yra moderniškai įrengtas vasarnamis

„LIETUVA"

Čia galima pasimaudyti, laiveliu paplaukioti, pameškerioti, įvairių medžių parko pavėsy grynu oru pakvėpuoti bei ramiai pasilsėti.

Užinteresuoti smulkesnes informacijas gali gauti ir rezervuoti kambarius: Turizmo Agencijoj Florida 165 (Galeria Guemes) escritorio 529, piso 5, T. E. 33-9584.

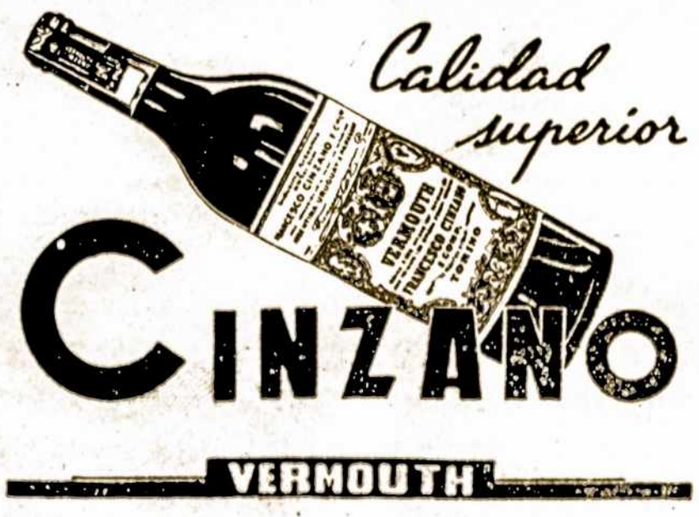

Nepaprastas - Įdomus - Naudingas ARGENTINOS LIETUVIŲ BALSO KALENDORIUS 1951 METAMS

Consultorio Dental MITRE
DR. ADOLFO SEMERIA — Dentista

Beskausmis gydymas, traukimas, blombavimas. — Sudėjimas naujų dantų. — Ilgameté praktika. — Prieinamos kainos. — Kalbama lietuviškai, rusiškai, lenkiškai. Priėmimas antradieniais, ketvirtadieniais ir šeštadieniais nuo 14 iki 20 val.
Av. MITRE 714. T. E. 22-5966 AVELLANEDA

Atostogos ir Poilsis
Norintieji patogiai, lietuviškoje gamtoje, prie upės ramiai pailsėti, važiuoja atostogauti J. A. Burokų
Žemaitijon
SAGASTUME CHICO, VIA CANAL SAN FERNANDO
Visi patogumai, lietuviška virtuvė, mandagus patarnavimas. Rezervuokite kambarius iš anksto: SANCHEZ PENAUD agent. Florida 165 (Galeria Guemes) piso 5, esq. 529. T. E. 33-9584.

JUOZĄ KLIMĄ PALAIDOJUS

Vasario 12, 1951 savo namuose Pineiroje nuo džiovos ligos mirė Juozas Klimas, sulaukęs 50 m. amžiaus.

Vėlionis Argentinon atvyko 1928 metais iš Vilkolių kaimo, Panemunio v., Rokiškio apskrities. Ilgiausia (14 metų) dirbo frigorifike „La Negra", bet paskutinius pusantrų metų jau niekur negalėjo dirbti.

Lietuvoje liko žmona ir motina, o taipgi sesuo Emilija Klimaitė, kuri iš Argentinos grįžo gimtinėn prieš pat antrąjį pasaulinį karą.

Argentinoje liko švogeris, Jonas Pusdešris ir puseseré, Emilia Liolytė Gagiškienė su vyru, Pranciškum Gagiškiu, kurie daugiausia rūpinosi ligoniu. Gagiškiai gyvena c. Olida 1545, Pineiroje.

Didelė padėka priklauso visiems tautiečiams, kurie prisidėjo prie palaidojimo, apmokėdami dalį išlaidų — apie $ 600 sumoje. Į Sarandi kapus lydėjo ir kun. Černiauskas. Lai bus vėlioniui lengva ilsėtis amžinai svetingos Argentinos žemėje. Koresp.

A. A. JUOZAS KLIMAS, palaidotas Sarandi kapuose 14. 2. 50.

MIRĖ VINCAS LIPINSKAS

Sausio 27, 1951 mirė Vincas Lipinskas, sulaukęs 48 m. amžiaus. Dalyvaujant giminėms ir draugams iškilmingai palaidotas Sarandi kapuose. Argentinoje didžiausiame nuliūdime liko vėlionies žmona ir ištekėjusi duktė Anita Šeštokienė su šeima. Ilsėkis ramiai, savo gyvenimo vargus užbaigęs lietuvi. V. S.

PRIEŠKARINĖS KARTOS ATEIVĘ PALAIDOJUS

Sausio 10, 1951, Sarandi kapuose iškilmingai tapo palaidota Franciška Galminaitė Pagojienė. Vėlionė Argentinon buvo atvykusi 1907 metais iš Viekšnių valsčiaus

Argentinoje didžiausiame nuliūdime liko jos vyras, sūnūs Antanas ir Jonas ir Berisse ištekėjusi duktė Ona Glemžienė su šeima.

Lai būna lengva pavyzdingai motinai ilsėtis amžinai svetingos Argentinos žemėje. P. T.

— MIRĖ BRAZILIJOJE: Pranas Čepauskas, 21 m. amžiaus, mirė 1. I. 1951. Juozas Jurgutis, 74 m. amžiaus, mirė 7. I. 1951.

VYRIŠKŲ IR MOTERIŠKŲ RŪBŲ siuvėjas. Užsakymus priima ir su savo niedziaga. Tartis vietoje:
JONAS PAULAUSKAS,
C. 1, Nr. 1732, V. S. Carlos, Berisso.

E. SKIKAS
LIETUVIŠKAS ĮNYGYNAS
Reikmenys Mokyklom
Priima „A. L. Balso" pren.
Comercio 4311 — Berisso, FCNGR

Despensa "La Fe"
ANTANAS BUNDINIS
Savininkas
Šviežias valgomas prekes ir gerus alus bei vyną gausite pas mus pigiau negu kitur. Prašom apsilankyti ir pasitikrinti.
Canning 1706 ir Costa Rica 4401
Telefonas 72, Parque 4026

O VIS DĖLTO!

(Pabaiga)

O vis dėlto aš nuolatos lieku prie Tavęs! (Ps. 73,23).

Dievas, kurį išpažįsta psalminikas, yra Dievas, kuriam jis nori priklausyti ir su savo vargais, blogybėmis bei tragedijomis, vis tiek, kada, kur ir kaip jos beištiktų jį.

Ar šitas nuostabus nusistatymas neturėtų patapti ir tavo nusistatymas? Tu neturėtumei murmėti ir pavydėti, jei Dievas ir savo priešams leidžia dar gyventi ir net gerai gyventi. Ar ir tu nesi buvęs Dievo priešas? Ar, darydamas nuodėmę, tu vis naujai ir naujai nepasitvirtini esąs Dievo priešas? Ar ir tu galėtumei kada nors patapti Dievo žmogumi, jei Dievo malonė nenuėvistų į tavo nuodėmingą ir nelaimingą gyvenimą? Žmogus, kuris nekenčia Dievo ir artimo, trumpai, Stalinas gyvena mumyse visuose. Taigi, kas, nujausdamas šitą savo bedievystę, begalėtų su ramia sąžine melsti ugnies iš dangaus tiems, kurie daro neteisybę? Kas begalėtų prikaišioti Dievui, kad Jis delsia atsiskaityti su mūsų laiko piktadariais?

Bet ir ten, kur matai vien pikta prieš ir aplink save, net kur tu turi kentėti ir sunkiai kovoti, Dievas yra su tavimi. Jis ten tau yra nemažiau gailestingas, kaip ir ten, kur Jis tau regimai pasiekia pagelbos ranką. Kas bebūtų iš mūsų krikščionystės, jei mūsų gyvenimo dangus būtų kaip tas ašaros tyrumo Sacharos dangus; jei mūsų gyvenimas būtų ramus kaip Okeano gelmės, be skausmų kaip toji bejausmė budistų Nirvana, visiškas reikalų patenkinimas kaip fool's paradise? Ar tada mes iš viso galėtume suprasti ir patirti, kas Dievas yra mums? Ar mes kada išmoktume Jį mylėti ir garbinti vien todėl, kad Jis yra mūsų Viešpats ir mūsų Dievas ir kad mes kaip tik todėl ir kaipo tokį turime Jį mylėti ir garbinti? Ar mes, nedrumsčiamai gėrėdamiesi Jo malonėmis, nepamirštume visų malonių malonės, kuri yra Jėzaus Kristaus? Štai kodėl Dievas nevisuomet leidžia saulei šviesti mūsų gyvenime. Mes norime vertpi ilgą gyvenimo siūlą, bet Dievo pirštas kartais anksti nutraukia jį. Mes norime pasveikti, bet Jis ir toliau laiko mus ligos patale. Mes norime pralobti: Jis sunaikina visus mūsų turtus. Mes norime įsigyti garbės, bet Jis suniekina mus. Taip daro Dievas.

Jis pasielgia su mumis taip, kad ir mums įvyksta, kas įvyko dviem dykumos keliautojam, kurie traukė per niekeno nenužygiuotą platybę. Savo užrašų knygutėje juodu tiksliai pasižymėdavo visas gamtos žymes, kad, prireikus, rastų kelią atgal. Bet vieną naktį užėjo didelė audra, maišydama smėlynus su dangumi. Kai jie išlindo iš olos, jie nieko nebematė, ką buvo pasižymėję. Prieš jų akis stovėjo visai svetimas vietovaizdis. Kai vienas iš jų dviejų liko panikos apimtas, kitas, žiūronu pažiūrėjęs į dangų, tarė jam: „Viskas gerai; žvaigždės tebėra; jos rodys mums kelią". — Tavo gyvenimas yra kaip ta audringa smėlio dykuma. Nežvelk į savo būties nuolat kintančios vietovaizdžius! Tai yra išganinga tau, jei Dievas vieną ar kitą kartą sunaikina tavo savisaugos priemones ir visus tavo planus paverčia nieku. Tu juk kitaip niekados nepažvelgtumei į dangų. O ką tu jame pamatysi, yra daugiau kaip mirgančios žvaigždės. Dievas yra tavo žvaigždynas! Pats Dievas yra tavo dangus! Į jį tu turi žvelgti. Iš visų gyvenimo aplinkybių, gerų ir blogų, tu esi lygiai nutolęs nuo Jo, kaip iš visų žemės vietų tu esi lygiai nutolęs nuo dangaus. Tavo aplinkybės nėra tos pačios, bet tavo Dievas yra amžinai tas pats, gailestingas ir malonus Kristuje Jėzuje.

VIETOS KRONIKA

SVEIKINIMAS IŠ OKUPUOTOS LIETUVOS

„Lietuvių Tauta ir Lietuvos Laisvės Sąjūdis iš krauju aplaistytų Tėvynės laukų nuoširdžiai sveikina VLIK'ą ir bendros laisvės kovos Brolius.''

Šį sveikinimą iš pavergtos Tėvynės yra įgaliota perduoti ELTA.

ARTIMIAUSI PARENGIMAI LIETUVIŲ KLŪBE

VASARIO 24, ŠEŠTADIENĮ, nuo 20 iki 22 val. Draugijos „Esonia'' rengiamas Estijos Nepriklausomybės minėjimas.

VASARIO 24, ŠEŠTADIENĮ, nuo 22 val., Lietuvių Klūbo rengiamas šokių vakaras, orkestrui Baltica'' griežiant.

VASARIO 25, SEKMADIENĮ, 16 val. įvyks paskaita latvių visuomenės veikėjos, ponios Erikos Tartoreli, grįžusios iš kelionės po Europą.

— **PLIAS** Argentinos Skyriaus visuotinas narių susirinkimas įvyks penktadienį, kovo 2, 1951, 20 val. Lietuvių Klūbe, Boedo 737, Bs. Aires. Visi kolegos prašomi atvykti punktualiai. Valdyba.

— **LIETUVIAI SKAUTAI** ir skautės, apie 30 asmenų skaičiuje, nuo 6 iki 11 vasario, 1951, stovyklavo pp. Gasevičių užmiestinėje vasarvietėje, prie 29 kilometro nuo Buenos Aires. Pavyzdingai vadovavo p. Lesniauskas. Nuotraukas prie tradicinio laužo padarė fotografas Juozas Zubrickas. (Platesnis aprašymas telpa atskirai).

— **SVEIKINIMAI** „A. L. Balso'' Redakcijai nuo vasarotojų ateina iš visų Argentinos dalių. O Darbo Pelė (Jonas Čikštas) rašo poetiškai:

„Siunčiame širdingiausius linkėjimus nuo gražių Kordobos kalnų, kur grybai auga iš akmenų''.

— **J. O. NENIŠKIAI** su dukra Antonia atostogauja savo dvare prie Necochea.

— **KAZIMIERAS STANKEVIČIUS**, pardavęs savo automobilį - taksimetrą tapo lietuvių restorano - baro ketvirtuoju dalininku, c. Pedro Mendoza 2117; TE. 21 - 2952. Ir kiti trys to lietuvių restorano savininkai yra buvę automobilistai: A. Degulis, A. Švarlys ir P. Olišauskas.

— **PARSIDUODA ŽEMĖS** sklypas 8.80 x 56.30 išsimokėjimui, Lanus. Tartis bile dieną po 14 val. su savi: Sr. F. Gagiškis, c. Olida 1545, Pineyro. (919 - 20)

„AVENIDA''

BARAS — KAVINĖ — BILIJARDAI
AV. SAENZ 1243 — TE. 61 - 0241
Nueva Pompeya
Savininkai lietuviai:
Leonas Pilka, Jonas Stašauskas,
Ignas Liūmas ir Vincas Vilkelis.

„KAUNAS''

Šūraus vandens maudynės
''Recreo y Pileta''
''LA SALADA''
Visi patogumai ir maistas
Savininkai: V. K. Masiokai.

BRUNO MATUSEVIČIUS

Įvairiausių baldų dirbtuvės sav.
Gral. Fructuoso Rivera 6679,
Villa Lugano — Buenos Aires

Įrengiu elektrą ir antenas
Darau naujus ir taisau
RADIO APARATUS
Leonas Bernotas,
Camarones 5826, Buenos Aires.

VILIUS RASIŪNAS
Optikas Technikas
Akiniai, Foto-Aparatai
Savo Laboratorijoje priima:
šeštadienį nuo 10—16
Sekmadienį nuo 11—15
Gral. M. Acha 876
(Frente Club Pomona)
Parqeu Peluffo-Moron-F.N.D.F.S.

PIRMA LIETUVIŠKA ŠOFERIŲ AKADEMIJA

Technika
Kvotimai
Valdymas
Calle VIEYTES 1789 (Puente Barracas) Bs. As. T. A. 21-0265

GRAŽIOS KARNAVALŲ DIENOS LIETUVIŲ KLŪBE

Vasario 3, 4, 5, 6 ir 10 dd., 1951, orkestrui „Baltica'' griežiant, Lietuvių Klūbe vyko karnavalai. Ypatingai pirmą ir paskutinę dieną buvo labai daug publikos. Jaunimas ir šeimynos, vyresnieji ateiviai ir naujokai, sudarė bendrą lietuvių šeimyną. Publikos tarpe matėsi svečių ir viešnių iš įvairių Argentinos lietuvių kolonijų:

Iš Comodoro Rivadavia — Ponia Juana Gridziuška su panele Antonia Andreliūnaite.

Iš Kordobos — P. Gabrėnienė su sūnum Vincu, Rikardas Mackevičius ir kt.

Iš Berisso — P. Miselis, J. Kulikauskas, P. Dulkė su žmona ir kt.

Iš Rosario — P. Švarlienė su dukra Nėlida, Tomas Plepys, Glemža ir kiti.

Iš Montevideo — Jonas Šapokas.

Iš Kolombijos — Vytautas Kriščiūnas.

Daug gražių karnavališkų nuotraukų padarė fotografas Antanas Kirstukas.

Šie karnavalai įrodė, kad Argentinoje yra tikrai daug gražaus lietuvių jaunimo, kuris moka kultūringai linksmintis.

Daug gražių nuotraukų karnavalų metu Lietuvių Klūbe padarė fotografas Antanas Kirstukas.

K. A. VAITKEVIČIŲ SIDABRINIS JUBILIEJUS

Kazimieras ir Antanina Vaitkevičiai 11. II. 51 minėjo savo vedybinio gyvenimo 25 metų sukaktį. Ta proga gerb. pp. Vaitkevičiai gavo daug pasveikinimų ir dovanų. Pakartotinai skambėjo „Ilgiausių Metų''!

Pp. Vaitkevičiai po antrojo pasaulinio karo atvyko iš Šveicarijos su savo dukromis — Vale ir Birute, kurios yra Lietuvių Ansamblio narės ir dirba raštinėse, o gyvena su tėvais c. Strandfort 5540, Buenos Aires, kur „sidabrinių vestuvių'' proga įvyko skoningai paruoštos vaišės, kuriose, apart „jaunavedžių'' ir jų dukrų matėsi keliolika lietuvių šeimynų:

„A. L. Balso'' leidėjai P. O. Ožinskai, St. Deveikiai, V. Rasiūnai, B. Dėdeliai su sūnum Klemensu, J. Naruševičiai su sūnum Jurgiu, P. Lazdauskai, J. Nastopkai, pp. Vaitkevičių gyvenamo namo savininkai J. Laurinaičiai ir kiti vaišingų „jaunavedžių'' draugai.

Gerb. K. Vaitkevičius yra spaudos žmogus. Kaune buvo Varpo spaustuvės vedėju. Argentinoje taipgi dirba savo srity. Jubiliejinės vaišės praėjo broliškoje nuotaikoje, lietuvių liaudies dainoms skambant. O. G. O.

IŠ JAV PERSIKĖLĖ ARGENTINON A. KVASYS SU MOTINA

Jaunuolis Algirdas Kvasys, būdamas tremtyje, Vokietijoje, baigė gimnaziją ir kino - operatorių kursus. Jau dirbo kaipo operatorius Vokietijoje.

Iš Vokietijos su savo motina, Rosalia Kropaite — Kvasiene, buvusia kino kasininke Kaune, emigravo į JAV. Metą laiko išgyvenę Rockford, Ill., prieš 5 mėnesius atvyko Argentinon, kur bando įsikurti. Dėl ispanų kalbos nemokėjimo, Algirdas tuo tarpu negali užimti kino operatoriaus vietos, tat darbuojasi „SIMIR'' šriubelių fabrike. Jo motina gyvena Av. V. Sarsfield 3037, Lanus, ir taipgi ieško kokio nors užsiėmimo.

JONAS KRUTAS
Įrengia elektrą, taiso
radio, prosus ir kt.
Catamarca 3335, Avellaneda

Radio – Elektra
Radio technikas dirba naujus, taiso ir pakeičia visokių rūšių, aparatus. Pataiso antenas pigiai, garantuotai ir ant išsimokėjimo. Išnuomuojami visokiems banketams Radio - Fono amplifikadoriai su lietuviškomis plokštelėmis pigia kaina. Tartis:
VINCAS RAMANAUSKAS
Baigęs mokslą USA
calle POLA 289 — Buenos Aires
T. E. 64 - Liniers - 4154.

Akušerė Beneš Bilek
Diplomuota Pragos ir Bs. Aires Universitetuose. Specialė pagelba gimdyvėms. Pasitarimų valandos nuo 8 iki 21 ir sekmadieniais; 3 kv. nuo Constitución.
Calle Lima 1217, Bs. Aires.
TE. 23-3389.

Dr. M. RABINOVICH
Šlapumo ligos. — Venerinės. — Lytinis nusilpimas.
Oda. — Sifilis. — Pilvas.
Širdis. — Plaučiai.
Moterų ligos. — Gyslos. — Hemorojus.
Spindulinė X. Trumpieji. Elektrokoagulacia.
Priėmimo val. nuo 15 iki 20. Sekmad. ir švent. nuo 10 iki 12
JOSE E. URIBURU 770 — T. A. 47, Cuyo 4970 — BS. AIRES
(Aitura: Córdoba 2200)

DAUGELIS LIETUVIŲ PERKA NUOSAVYBES

Karnavalų metu kelios lietuvių šeimynos iš Buenos Aires važinėjo Mar del Plata pajūrin, kur nusipirko žemės sklypų. Vieni statysis vilas, kiti pirko sutaupų apsaugojimui.

Mar del Platoje sklypus nusipirko: K. Kunigonis, St. Stalioraitis, R. Šeštokas, Pr. Žygas, inž. P. Bielskus ir mokytoja p-lė Olga Zabulionytė iš Patagones, atostogaujanti pas savo gimines pp. Žygus.

San Clemente de Tuyú pajūry ir Kordoboje keliolika lietuvių nusipirko žemės. Daugiausia perka ekonominiais sumetimais, kad pakilus kainai parduoti.

San Francisco Solano, 16 klm. nuo Buenos Aires, jau apie 100 lietuvių šeimynų nusipirko žemės. Daugelis jada statytis gyvenamus namus. Čia yra gera proga statybos medžiagų firmai įsteigti ir kitokiems verslams. Informacijas galima gauti Balse.

PETRAS ŽUKELIS,
kino „Selecto'' savininkas iš Urugvajaus, atostogauja Buenos Aires mieste. Dalyvavo bendrame Vasario šešioliktos minėjime, aplanko žymesnes Argentinos sostinės vietas, daug linkėjimų atvežė „A. L. Balsui'' ir savo kaimynams južentiškiams.

MATUKAS IR ŠAULYS BAIGĖ ING. HUERGO MOKYKLĄ

Iš tremties atvykę lietuviai moksleiviai Algirdas A. Matukas ir Leonas Šaulys Argentinoje dirba ir mokinasi. Dirbdami savo srity, kaip elektricistai, laisvu laiku nuo darbo studijuoja. Taip jiedu baigė Industrijos Mokyklą Ing. Luis A. Huergo vardu, Chacabuco 629, Buenos Aires. Puikiai išlaikė kvotimus ir gavo diplomus. Atlikę formalumus iš Buenos Aires miesto valdybos gavo pažymėjimus kaipo pirmos eilės elektricistai: Industrijai, mechanikai, teatrų salėms ir t. t.

Kaipo „Instaladores Matriculados'' Matukas ir Šaulys gavo leidimus labai pelningam amatui, nes tik prieš porą mėnesių Buenos Aires mieste išėjo įstatymas, kad elektros suvedimo planus turi patvirtinti šios profesijos žmonės.

— **JUOZAS IR MARYTĖ PARŠONYTĖ ZAVICKAI** iš Boulogne Sur Mer 2. 2. 51 léktuvu išskrido atostogoms pas J. V. Švenčionius į Comodoro Rivadavia. Grįžus pp. Zavickams, skris Brazilijon atostogauti pas savo sesutes ir švogerius jų firmos dalininkas Juozas Viršulas.

— **STASYS IVANAUSKAS** su žmona iš Saltos provincijos tarnybos reikalais atvyko į Buenos Aires ir čia išbus iki gegužės mėnesio. Jie dirba cukraus industrijos magnato Patron Costa firmoje.

— **KLEMENSAS IR ONA BALČIŪNAI** (tėvai) šiemetinės atostogas praleido Karuhe, prie druskos ežerų. Klemensas ir Ona Balčiūnai (jaunieji) žada vykt atostogoms į salas Ibicuy, pp. Burokų „Žemaitijon''.

— J. MORKŪNAI, A. Morkūnai, K. Kaminskai, V. Paliulioniai atostogas praleido Kordobos kalnuose.

— ELENA A. EŠIENĖ atostogauja Sans Souci, pas pp. Senulius, Tandil.

— MIRĖ ANTANAS DIKTANAS, Remedio de Escalada. Palaidotas 22. 2. 51 Lomas de Zamora kapuose.

GENERAL MOTORS PAGERBĖ KAZIMIERĄ NORKŲ

Vasario 9, 1951 General Motors automobilių fabrike, San Martin, buvo suruoštas banketas pagerbimui Kazimiero Norkaus, kuris tame fabrike išdirbo 25 metus. Kompanija įteikė auksso laikrodį su įrašu, o fabriko personalas suruošė išleistuvių banketą, kuriame dalyvavo virš 100 žmonių, jų tarpe pora desėtkų ten dirbančių lietuvių.

Pensijon išėjusis p. Kazimieras Norkus dirbo kaipo medžiagų registratorius ir inspektorius. Jis yra joniškietis, o ponia Norkienė, Ona Deputytė — žagarietė, 12 metų išgyvenę Philadelphia, Pa., kur gimė jų sūnus, Charles Norkus, dabartinis generalinis General Motors sekretorius Argentinoje, kuris su savo žmona ir dviem sūnumis gyvena puošnioje savo rezidencijoje Renalagh.

Pencijon išėjusis p. Norkus, ilgametinis „A. L. Balso'' skaitytojas, su žmona gyvena savo namuose Buenos Aires mieste. Dabar jis žada turėti ilgesnes atostogas po ketvirtadalio šimtmečio darbo General Motors firmoje.

BUVO DIDELĖS VAIŠĖS LYSŲ NAMUOSE

Vasario 18, 1951 gerb. Jono ir Pranės Remavičiūtės Lysų namuose, Lincoln 1412, Villa Diel, įvyko iškilmingi pietūs, jų jaunesnio sūnaus, Juan - Eduardo, 3 metų amžiaus, krikštynų proga. Kūmais buvo S. Kaibutas ir ponia Juzefa Zabukienė, dalyvaudami su šeimomis. Svečių tarpe, prie gausiai apkrautų skaniais valgiais ir gėrimais stalų, matėsi šios lietuvių šeimynos:

J. Lekstučiai, J. Rasteniai, M. Naślėnai, Alb. Preikšai, Al. Bliujai, J. Pociūnai, V. Bagdonavičiai, B. Silvenavičiai, P. Linartai, F. Lapai, H. Keliauskai, J. Paulavičiai, J. Jasinskai, V. Fereiros, E. Čigaitė, A. Ambrozevičius, P. Gerdenis, E. Kanušaitė, E. Ekertas ir kiti vaišingų šeiminingų svečiai.

„A. L. B.'' red. K. Norkus tarė žodį, dėkodamas svečių vardu; svečiai sugiedojo Ilgiausių Metų; fotografas Juozas Zubrickas padarė nuotraukas prie bendrų vaišių stalų, pp. Lysų audimo fabrike ir ant namo viršaus. Rep.

— **FELIPE VAITKEVIČIUS** nupirko dalį nuo savo pusininko ir pasiliko pats vienas duonos kepyklos savininku, 2 Condarco 937, Temperley. Kepykla „Felipe'' taip gerai progresuoja, kad p. Vaitkevičius rengiasi pirkti antrą namą su daugiau pečių.

— **ALFREDO ENRIQUE NARMONTAS**, 17 metų amžiaus, dirbantis savo tėvo vyrų plaukų kirpykloje, Argentinos Valstybinėje Kalėdinėje Loterijoje išlošė $ 50.000 ir nusipirko namą.

— **JUOZAS PALIULIS**, kilęs iš Palavėniečių kaimo, Pandėlio valsčiaus, prašomas atsiliepti šiuo adresu: Mr. Ad. Pavilonis, 2 Frankish Ave., Toronto 3, Ont., Canadá.

— **LEONAS BERNOTAS**, radio technikas, šiemetines atostogas praleido pp. Palšių pensione „Lituania'', Villa Rumipal.

— **B. EIDUKONIAI** atostogauja savo vasarnamyje salose Ibicuy.

— **BALYS ŠNIOKA** su žmona ir dukra ir Robertas Klimonskis atostogas praleido San Clemente te Tuyú pajūry, pp. Marcinkevičių vasarnamyje.

— **LAIŠKUS** iš „A. L. B.'' Redakcijos prašomi atsiimti: Liūdas Jakavičius, Juozas Paliulis, Jonas Pamataitis, Petras Grigas, Stasys Burdulis (1925 metais išvykęs Brazilijon), ANTANAS Litvinas, gyvenantis Urugvajuje.

Dr. E. LEVINAS
Lietuvis gydytojas - chirurgas diplomuotas Berlyno ir Kordobo universitetuose, buvęs Rosario ligoninės klinikos vedėjas, daba Hospital de Clinicas, Sala 4 gydytojas, kalbantis lietuviškai, priima širdies, aorta ir kt. ligų ligonius savo konsultorijoje
nuo 15 iki 18 val.
CALLAO 545 T. A. 35 - 8669

ODOS LIGOS — SIFILIS
Dr. MIGUEL FINKELBERG
Gydytojas specialistas ligoninės Durand
CORRIENTES 5628, 1 piso T. A. 54-7593
Priėmimo val.: 15 - 19. — Sekmad. ir šventad. 9 - 11.

GRAN INSTITUTO "RAMOS MEJIA"
VENEREAS
LYTIES LIGOS — SIFILIS — ŠLAPUMAS
ODOS ir KRAUJO LIGOS. (ANALIZAI).
Skubus, modernus gydymas.
Egzema — Psoriasis — DR. FILIPPINI
Pilvelio — Vidurių — Jaknų — Inkstų — Plaučių Ligos.
REUMATIZMAS — LUMBAGO — ŠIRDIS — Hemorojus —
Venų Išsiplėtimas — Kvėpavimas — AZMA — Vėmimas.
MOTERŲ LIGŲ Gydytojas, DR. NUÑEZ
GERKLĖ — NOSIS — AUSYS — Gyd DR. MACCHI.
Priėmimas nuo 9 iki 21. Sekmadieniais nuo 9 iki 12
RIVADAVIA 3070 PLAZA ONCE

VIANORD
Skandinavų lektuvais iš Latvijos kelionės į Europą ir atgal
PATARIMAI EMIGRACIJOS REIKALAIS
T. E. 35-0485 — SUIPACHA 156 — T. E. 35-7912

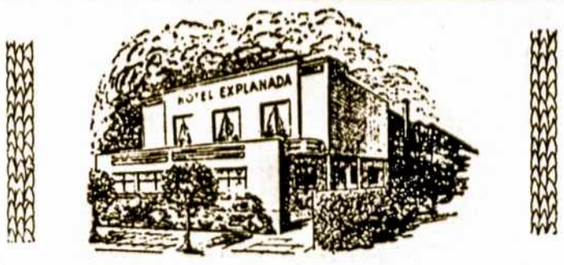

Kalnai miškeliai ir jūra vien tik Piriapolyje — Piriapolis su savo gražiomis apylinkėmis — puikiausias pliažas. — Viešbutis „Explanada'', ant pat jūrų kranto, siūlo būtą ir maistą nuo 30 iki 37 Argentinos pezų dienai asmeniui. Europietiškas maistas. Savininkai latviai.
HOTEL EXPLANADA
Juan y Catalina P. de Pemper, sav.
PIRIAPOLIS — URUGUAY Telefonas: 75

„A. L. BALSO'' KALENDORIAUS TURINYS

„Argentinos Lietuvių Balso'' kalendorius 1951 metams surinktas savu linotipu ir atspausdintas sava mašina. Dabar lankstomas, rišamas ir ruošiamas ekspedavimui už 1951 metus apsimokėjusiems prenumeratoriams, centra linėms organizacijoms visame laisvame pasaulyje, bibliotekoms ir spaudai.

Nepaisant spaudos darbų brangumo, ir šiemetinis kalendorius yra 64 puslapių. Jo turiniu pasigėrės kiekvienas lietuvis.

Apart kalendorinių datų, informacijų, adresų, telpa žymiausių Argentinos lietuvių firmų skelbimai. Lietuvos gyvenimo įvykiai telpa nuo senų senovės iki mūsų laikų.

Kalendorius turtingas poezija. Telpa šių poetų kūriniai: Jovaro — Naujieji Metai, K. Bradūno — Tėviškės Papėdėj, K. Grigaitytės — Rūpintojėlis, Jurgis Kastytis Gliauda specialiai šiam kalendoriui paraše Lietuvių Marsalietę, mūsų Tautos Himno autoriui pagerbti, Vincas Jonikas — Benamio Kalėdos, Vytautas Mačernis — Rudenine Šventė, Vlada Šlaitas — Nepakeliama Bausmė, Kazys Binkis — Vėjavaikis. Skyriuje Lėkite Dainos tilpo: Gale lauko toli, Oi tu jieva, jievuže, Aguonėlės (J. Binkio), Buvo gera gaspadinė, Man per naktį (F. Kirša), Jūra motinėlė — Ad. Jakšto, Aš bernužėlis — Jul. Janonio, Audėja — Balio Sruogos, Šienapiūtė — Petro Vaičiūno, Tykiai, tykiai, Supinsiu dainelę, Ant kalno mūrai, Oi, kas sodai, per sodeliai, Jaunystės daina — Putino, Lakštingalėli, Šalta žiemužė, Ar aš tau, sese, nesakiau ir Antano Vilučio versta pirmoji giesmė Argentinos poeto - klasiko, José Hernandez poemos — Gaučius Martynas Fierro.

Kastantas Norkus rašo apie pirmuosius tolimos Patagonijos lietuvius — Pirmutinio Argentinos lietuvio beieškant. Rašinys papuoštas devyniais paveikslais. Seka — Pirmieji lietuviai Amerikoje — Lz., Mūsų spauda 1950 metais — Al. J. Ružancovas, su autoriaus paveikslu. Telpa puiki Jurgio Jankaus novelė — Paminklas. Toliau eina Dr. A. Garmaus straipsnis apie Dr. K. Griniaus veikimą 1905 - 1906 metais, tilpęs Dr. K. Griniaus paveikslas. Grinių šeima tai skaistus žibintas mūsų tautinės sąmonės atgaivinimo kovoj, Kas toji Korėja, Juodvabaliai ir mokslas, Įvairios mokslo žinios ir t.t.

Tokį puikų kalendorių 1951 metams patiekė savo skaitytojams „Argentinos Lietuvių Balsas''. Tai tikrai vertinga ir brangi dovana, kuri turėtų rastis kiekvieno inteligentiško lietuvio knygų lentynoje. B. K. A.

P. VAICEKONIO KRAUTUVĖ „CAPICUA''

Buenos Aires miesto dalyje Villa Crespo, Warnes 378, mūsų tautietis Petras Vaicekonis jau visa metų eilė turi Argentinos Valstybinės Loterijos bilietų parduotuvę, kur gaunamos mokykloms reikmenys, žaislai, rašymui medžiaga ir šiaip smulkios prekės.

P. Vaicekonis vieną savo namą nori parduoti apie už $ 100.000, nors jo vertė didesnė, bet tai daro dėl nenorėjimo tampytis su nuomininkais.

P. Vaicekonio sūnus, taipgi Petras studijuoja inžineriją ir šiomis dienomis ėina atlikti tarnybą Argentinos kariuomenėje. Rep.

— **GUSTAVAS BAJORAS** su šeima persikėlė iš Buenos Aires į nuosavus namus Lanus Este.

VINCAS BAGDONAVIČIUS
Almaceno „Kėdainiai'' sav.
Albarreyos 2799; Tel. 51-7014
Villa Pueyrredon — Bs. Aires.

Aronas Resnikas
Laikrodininkas ir auksorius
Parduoda ir pertaiso laikrodžius ir brangenybes. Perdirba žiedus
Ir perka auksą.
CORRIENTES 5349 — Buenos Aires
T. A. 54, Darwin 7981

Lietuvių Krautuvė
Casa ''CAPICUA''
Parduoda loterijos bilietus, mokykloms reikmenis, žaislus, etc.
PETRAS VAICEKONIS, sav.
WARNES 378 VILLA CRESPO

Nikod. Leipus
LAIKRODININKAS
Garantuotai taiso laikrodžius
Daro ir perdirba žiedus
Pasiteiraukit — būsit patenkinti
Constitución 3586, Bs. Aires
Telefonas 46 - 1819

JURIDINIS BIURAS
Adv. Dr. Roman Ciechanow
Adv. Dr. Roberto Rois
c. Maipu 231, oficina 231
TE: 34 - 1020 ir 34 - 0601
Nuo 3 iki 6:30. Šešt. 3 - 4
Darbo bylos. Šeimos Dokumentai pilietybei ir pensijai. Pirkimas ir pardavimas nejudomų nuosavybių.

M. Baltnaitytė - Frey
lietuvė akušerė
priima ligones ir duoda patarimus gimdyvėms visą dieną.
CHACO 2158 Valentin Alsina

Antano Girdausko
Visokių Baldų Fabrikas
HERNANDARIAS 1721 - Bs. Aires
Dirba moderniškiausius baldus šeimynoms garantuotai ir nebrangiai. Kviečia persitikrinti ir pasirinkti.

CORRALON Y SANITARIOS
de Wolf Arender e hijo
Įtėikiama statybai medžiaga įmokant 50 % kainos. Likęs išsimokėjimui. Kainos pigios. Lietuviai pasiteiraukit
MAXIMO PAZ 1099, esq. Santa Fe
T. A. 241-0673 - 4 de Junio

DR. J. GINTYLA,
Medicinos Gydytojas
ELEKTROTERAPIA
Reumatizmo, ciatica ligų specialistas
PERSIKĖLĖ Į
José Evaristo Uriburu 1312
I - as aukštas
T. E. 42 - 2036
Priima ligonius kasdien 10 - 13 val. ir Antradieniais, ketvirtadieniais ir šeštadieniais 15 - 18 val.

JURIDINĖ SLAVŲ STUDIJA
Dr. Joaquín Prieto — adv., b. Trib. teisėjas.
I. STAMBOLSKI — Procurador
Sr. José Podres — Admin. reikalai.
GUIDO PODRES
Civiliai, kriminaliai ir administraciniai reikalai; ypatingai greit sutvarkomos bylos už SUŽEIDIMUS DARBE, kelionėse ir už palinosavimus iš darbo sostinėj ir provincijoj. Palikdami, paveldėjimų išieškojimai. Tarpininkauja perkant ir parduodant biznius ir namus. Skuba visuomet užtikrintr.
Priėmimo valandos nuo 10 iki 12 ir nuo 16 iki 20
LAVALLE 1605 (entrepiso derecha) — BUENOS AIRES
T. A. 35, Libertad 3444
PASTABA: Išreikalavimas, legalizavimas ir vertimai metrikų iš visų Europos šalių pensijomis ir pilietybės gavimui.

Imprenta „La Voz'', Defensa 828, B. Aires.