CORREO Central Argentino (Bs. As.) | FRANQUEO PAGADO Concesión Nro. 13.649 | TARIFA REDUCIDA Concesión Nro. 216

SEMANARIO LITUANO, FUNDADO EN 1927
DIRECCIÓN, REDACCIÓN Y ADMINISTRACIÓN:
Avenida Boedo 737, Buenos Aires
DIRECCIÓN POSTAL: Casilla de Correo 303, Bs. Aires

ARGENTINOS LIETUVIŲ BALSAS

"LA VOZ DE LOS LITUANOS EN LA ARGENTINA"

ATSKIRO NUMERIO KAINA $ 1.50
PRANUMERATA: Argentinoje 30 Arg. pezų metams
Urugvajuje 5 Urugvajaus pezai.
VISUR KITUR 3 Am. dol.
ADRESO pakeitimas veltui. RAŠTUS ir prenumeratas siųsti: Casilla de Correo 303, Buenos Aires
ASMENIŠKAI KREIPTIS:
Avenida Boedo 737, Buenos Aires
Registro Nacional de la Propiedad Intelectual No. 350392

Nr. 960 * BUENOS AIRES, KETVIRTADIENIS, LAPKRIČIO 6 D., 1952 METAI — JUEVES, NOVIEMBRE 6 de 1952. * METAI (AÑO) XXIV

COLONIZACION DE LA TIERRA FISCAL

Se ha dicho con justa razón que la tierra es el factor de mayor gravitación en el desenvolvimiento de la industria agraria, y su productividad está en íntima relación con su distribución y tenencia, principios estos que jamás se habian tenido en cuenta, toda vez que hasta 1946 no habia existido en el país doctrina alguna que fijase la diferencia que debe existir entre el interés privado y el colectivo.

"La tierra para el que la trabaja", fué la consigna del movimiento peronista, y la Constitución Nacional de 1949 recogió en sus preceptos la doctrina que debe aplicarse respecto a su régimen, y desde ese instante la tierra dejó de ser un bien de renta para convertirse en un instrumento de trabajo.

Con el objeto de dar a los principios constitucionales la debida extensión fueron sancionadas dos leyes: la de arrendamientos y aparcerias rurales y la que rige en la actualidad las tierras fiscales.

El nuevo estatuto legal ha llenado una imperiosa necesidad para la campaña de reactivación económica de importantes regiones del pais, en las cuales legiones de hombres de buena voluntad venian trabajando y esperando la hora de la justicia que pusiera en sus manos en forma definitiva los predios que desde hacia mucho tiempo atrás hacian producir.

Dentro de la labor realizada por el gobierno corresponde destacar que ya se han otorgado numerosos titulos de propiedad, concesiones de venta, posesiones provisorias, permisos gratuitos y concesiones de arrendamiento que, segun detalles conocidos, han permitido otorgar alrededor de 12.000 titulos en condiciones ventajosas.

La tarea obtuvo pleno éxito, no solo en el aspecto de radicación definitiva de los interesados, sino también bajo su faz técnica, ya que el Estado se ha preocupado de asesorar a los nuevos propietarios lográndose de esta suerte establecer y determinar unidades básicas de explotación en condiciones económico-sociales tal como lo dispone la ley 13.995.

El otorgamiento de la tierra fiscal se hizo,pues, en forma racional y se logró desplazar a muchos ocupantes de lotes que los explotaban indebidamente y que jamás habian cumplido con las disposiciones legales que les acreditase derechos sobre los mismos.

Consecuente con el plan trazado, el Ministerio de Agricultura y Ganaderia, que es el departamento de Estado que tiene a su cargo el otorgamiento de las tierras fiscales a quienes hayan acreditado derechos, acaba de dar posesión a otras 970 familias integradas por un total de 3.700 miembros. Fueron entregados 78 titulos definitivos de propiedades por solares, quintas, chacras y lotes agricolas y pastorales; 61 titulos provisionales de venta, por tierras situadas en distintas provincias y territorios nacionales, como asimismo 186 concesiones en venta 1.167 posesiones provisorias.

Y de esta manera se hace realidad el principio de que la tierra debe ser para quien la trabaja, en este caso modestos trabajadores que habrán de sentirse satisfechos por la acción permanente del justicialismo.

—

Respublikonas Gen. Eisenhower -- Prezidentas

ŽVELKTELKIME Į LAUKUS IR TAUPYKIME KŪRĄ

(MIREMOS HACIA EL CAMPO Y AHORREMOS COMBUSTIBLES)

Jeigu mes pasistengsime pažveilgti ateitimon ateitin, mes aiškiai pamatysime, kaip sunkiai kentėjo Argentinos laukų darbininkai ir buvusios valdžios jų likimu beveik visiškai nesirūpino. Šios šalies žemės artojų likimas priklausydavo nuo spekuliantų, kurie susimetę į grupes nustatydavo tik jiems naudingas javų kainas. Tų grupių tarnyboje neretai būdavo net aukšti ministerijų pareigūnai.

Kuomet generolas Perón paskelbė savo pirmojo Penkmetinio Plano pamatinius tikslus, tuoj buvo pastebėta, kad visos gamybinės pajėgos atgijo naujos politikos dėka. Tuoj tapo išleisti dirbančiąją visuomenę apsaugojanti įstatymai, kurių pasekmėje pradėjo slaptoji spekuliantų sauvalė ir laukų darbininkai gavo teisę pilnai naudotis savo darbo vaisiais.

Pirmiau trūkdavo žemės ūkio mašinų, o vartojamosios toli gražu nebuvo moderniškos. Taigi teko rimtai susirūpinti laukų darbo mekanizavimu. Tai uždavinys, kuris neįmanomas įvykinti vien improvizavimu. Ir štai 1947 metais prasidėjo užsibrėžtojo plano vykinimas. Tapo paleistos darban mekaniškos mašinos vatos ir kukurūzų derliaus nuėmimui, bulvių sodinimo ir jų nukasimo mašinos, o taipgi tapo pagamintos mašinos cukraus nendrių nuėmimui.

Pritaikant darbui viršminėtus pagerinimus, lygiagrečiai tapo pagaminta ir importuota moderniškiausios mašinos sėjai, nuėmimui ir iškūlimui tų javų, kurie sudaro šios šalies ekonomini pagrindą. Tokiu būdu derlingose Argentinos dirvose pasirodė naujovėški žemės ūkio įrankiai, kurie netik darbą tų žmonių, kurie pirmiau buvisą ūkį patobulino, bet ir palengviino verčiami dirbti nuo saulės užtekėjimo iki jos nusileidimo.

1951 metais vyriausybės darbų planas išsivystė į didelius veiksmus. Dabartinė vyriausybė jau sudėjo 950 milijonų pezų į žemės ūkio kultūros pagerinimą. Nupirkta 25.000 traktorių, 40.000 žagrių ir t. t. Visa tai dabar yra žemdirbių rankose. Pažangos kilimas žemės ūkyje jaučiamas visoj šalyje.

Laukininkų paramai yra daug davęs ir Agrarinis Planas Eva Perón, kurio dėka valstiečiai gavo beveik nemokamai pasinaudoti traktoriais, sėjamomis mašinomis ir kitomis žemės ūkiui reikalingomis priemonėmis. Šioji maloni tikrovė rado palankaus atgarsio ir užtikrino Naujosios Argentinos ekonominę nepriklausomybę.

Šių sąlygų dėka laukininkai savo darbą dabar nejaučia jokio sunkumo. Arimas, akėjimas, sėja ir javų nuėmimas dabar nepalyginamai lengviau atliekama, negu seniau. Valstiečiai tiki dabartimi ir ateitimi. Visų šalies gyventojų dėmesis privalo daugiau būti kreipiamas į laukus, į valstiečių reikalus, nes jau paaiškėjusio didelio derliaus nuėmimas pareikalaus jėgų subūrimo

Visi privalo taupyti skystąjį kūrą: naftą, agrikolį, kerosiną, gazo ir diesel aliejų, nes jo neprivalo pritrukti žemės ūkio mašinoms.

Niekas neprivalo užmiršti, kad dėl pastarieji metai dėl klimatinių sąlygų Argentinos žemdirbiams buvo labai sunkūs. Nė vienas gyventojas neprivalo atsisakyti nuo bendradarbiavimo su valstiečiais, kuriems reikalinga daug skysto kūro moderniškų mašinų operavimui laukuose, javų nuėmimo, kūlimo ir suvežimo metu. Tvarkingas derliaus nuėmimas atsilieps į visų šalies gyventojų būvio pageréjimą, o vyriausybė gaus reikalingų valiutų, kad lengvai nupirkti užsieniuose visa tai, ko aplinkybės dar neleidžia savo šaly pasigaminti.

—

VANDUO ID ENERGIJA

(AGUA Y ENERGIA)

Buenos Aires Spalių 17 Dienos vardo salione Informacijų Subsekretarija atidarė parodą, kurios dėka tapo geriausia įrodyta, kokius didelius darbus atliko generolo Perón vyriausybė nuo 1947 iki 1951 metų, t. y. Pirmojo Penkmetinio plano laikotarpyje.

Trumpame straipsnyje neįmanoma suminėti visų smulkmenų. Parodoje viskas matoma, kiek daug pagelbėta industrijai, žemdirbystei, gyventojų sveikatingumui ir patogumams — dėka praplėtimo vandentekio tinklų, elektros įrengimų, petroleo versmių padidinimo, anglies ir kitų kasyklų darbų našumo pakėlimui.

Įrengus dirbtinus drėkinimus, milijonai hektarų paversti derlingomis dirvomis. Daug dešimtmečių praėjo kol

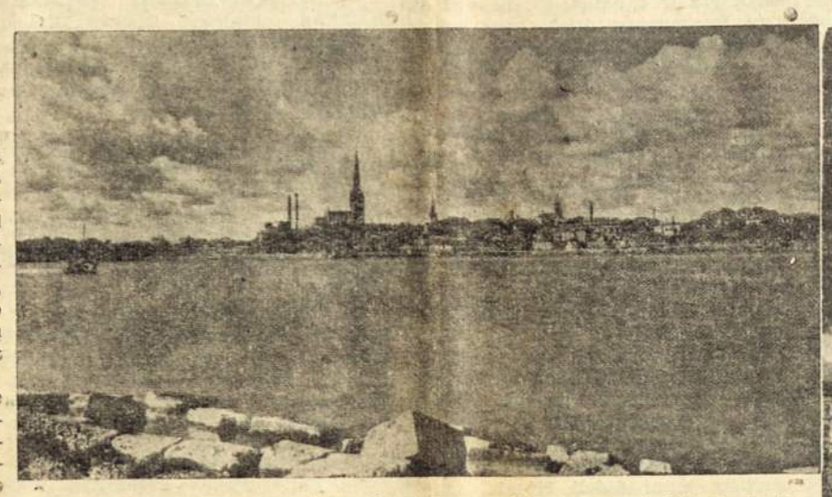

Mūsų brolių tautos, Latvijos, Nepriklausomybė tapo paskelbta lapkričio 18, 1918 metais. Latvija, kaip ir Lietuva su Estija, svetimųjų okupacijon pateko prieš 12 metų. Argentinos latvių kolonija Latvijos Nepriklausomybės paskelbimo 34 metų sukaktį minė 23. XI. 1952, 16 val. Buenos Aires "Soc. Fil. Suiza" patalpose, R. Peña 254. Lietuviai kviečiami dalyvauti. Paveiksluose — Rygos vaizdas per Dauguvą ir Nepriklausomybės paminklas.

VAKARŲ VOKIETIJOS GYVENIMAS JAU NORMALĖSE VĖŽĖSE

Kuomet vokiečių tautą „sudurnimusio" ir kaimynines tautas apiplėšusio Hitlerio generolai 8. 5. 1945 pasirašė taikos sutartį kapituliuodami, didžiuma Vokietijos miestų buvo vien griuvėsiai, likę nesubomborduoti fabrikai nedirbo, šalies gyventojai badavo.

7. IX. 1949 Bonnos mieste susirinko Federalines Vokietijos Respublikos atstovai į savo parlamentą. Dabar, pradėjusi ketvirtuosius nepriklausomo gyvenimo metus, Vakarų Vokietija, Amerikos dolerių ir savo gyventojų susiklausymo dėka, išlygino visas karo pasekmes ir šalies gyvenimas grįžo į normalias vėžes. Eksportas viršina importą. Valiutos reformos pradžioje 100 markių kaštavo tik 29 šveicarų frankus, o dabar jau 94 frankus.

Vakarų vokiečiai tik bijo rusų antplūdžio, mat iš Sovietų zonos kasdien atbėga šimtai darbininkų, nusiskundžiančių sovietiniais pasiruošimais.

Jeigu Vakarų Vokietija išsisaugos hitlerinio tipo vadų, tai bus laiminga; antraip — ji vėl pavirs griuvėsiais.

— ARGENTINOS u. r. min. Dr. J. Remorino pirmininkavo šios šalies delegacijai, dalyvavusiai Čilės prezidento, gen. Carlos Ibañez prezidentūros perėmimo iškilmėse, Santiago de Chile mieste.

šis darbas tapo atliktas. Ir jį atliko dabartinė vyriausybė.

Visi darbai, matyti parodoje, atlikti ekonominiam šalies sustiprinimui. Pastatyti milžiniški tvenkiniai, iškasti ilgiausi drekinimo kanalai, hidraulškos stotys aprūpintos moderniškiausiomis mašinomis, elektra pasiekė tolimiausius šalies kampelius. Visuotina gamyba nepaprastai pakilo.

Įdomu pažymėti, kad upių vandens „pasižabojimo" atžvilgiu Argentina pilnai pasivijo toje srityje toli pažengusias Europos šalis. Hidrauliškų stočių dėka derlingomis dirvomis paverstos ir tos sritys, kur taip neseniai buvo vien ganyklos ir daugelis manė, būk žemdirbystei ten ne vieta... Visi šie darbai atliekami Argentinos technikų vadovybėje.

Visos energijos teikimo įmonės puikiausiai išpildė Prezidento direktyvas. Malonu pažymėti, kad Naujoji Argentina pačioj savo šaly susidarė galimybes ir sugebėjo konsoliduoti šiame straipsnyje kalbamus reikalus taip, kad netik gamyba žymiai padidėjo, bet taipgi nepalyginamai pageréjo savų išdirbinių rūšis visoj šaly.

SUOMIŲ TAUTA IŠMOKĖJO 740,000,000 DOLERIŲ

Suomių tauta turi vos 4,000,000 gyventojų, bet ji didvyriškai gynėsi nuo rusų užpuolimo. Vienok, dėl to, kad ji drįso gintis nuo užpuoliko, Sovietų milžinas, atplėšęs aštuntą dalį jos teritorijos, priverté Suomiją sumokėt Rusijai "reparacijas", atseit, karo nuostolius.

Pagal taikos sutartį, suomiai privalėjo sumokėti rusams 300,000,000 dolerių, bet ne pinigais, o įvairiomis medžiagomis, pramonės gaminiais ir mašinomis, kurių verté siekė 740,000,000 dolerių. Pereitą mėnesį Suomija baigė įteikti rusams, ką rusai pareikalavo. Paskutinis įteikimas buvo 300 tonų laivas, kurį pastatę suomiai įteikė rusams.

Apiplėšti rusų suomiai, vienok, visą laiką moka savo skolas Amerikai. Vien savo energija, darbštumu ir tautos vieningumu suomiai pakėlė tą baisią naštą ir įrodė pasauliui, kad tautos laisvės branginimo dėlei negailėjo jokio pasiaukavimo.

O bolševikiniai plėšikai tik plėšimu „atsidėkojo" suomiams, kurie keletą kartų priglaudė bolševizmo tėvą, pakartotinai pasislėpusi Suomijoje nuo cariškų žandarų nagų. Stalinas pasielgė su Suomija taip, kaip tas Krylovo pasakėčių vilkas su gerve: Nors gervė išgelbėjo vilko gyvybę, ištraukdama kaulą iš jo gerklės, bet vilkas vistiek nori, kad gervė jam būtų dėkinga už tai, kad jis jai nenukando galvos...

—

VIŠINSKIS PASIRODĖ ESĄS KALBĖJIMO ČEMPIONAS

Visuotiniame Jungtinių Tautų Organizacijos atstovų susirinkime 30. X. 1952 Sovietų u. r. min. A. Višinskis pasaké tris valandas trukusią kalbą apie rusų norą baigti karą Korėjoje.

JT istorijoje tai buvo ilgiausia kalba. JAV u. r. min. Achesonas po to pareiškė, kad Višinskis vien kartojo senus pareiškimus, girdėtus jau tūkstantį kartų Panmunjomo taikos derybose ir kitur.

Australijos u. r. min. R. G. Casey dėl Višinskio kalbos pareiškė: „Niekuomet anksčiau negirdėjau jokį žmogų taip ilgai tvirtinant, kad juodas yra baltas".

— ANGLIJOS Ganberas trys lėktuvai, pagerbdami Argentinos prezidentą, pereitą savaitę skraidė virš Buenos Aires. Čia jie tapo gražiai priimti. Paskui dalyvavo Čilės prezidento, gen. Carlos Ibañez prezidentūros perėmimo iškilmėse.

TARPTAUTINĖJE PAŠTO - TELEGRAFO KONFERENCIJOJE

Buenos Aires mieste, teisių fakulteto rūmuose, vyksta tarptautinė pašto - telegrafo konferencija. Ji užsitęs iki 10 XII. 52. Dalyvauja 79 šalių atstovai. Garbės pirmininkais yra Argentinos respublikos prezidentas, gen J. D. Perón, u. r. min. Dr. Remorino ir susisiekimo min. Dr. Nicolini. Pirmininkauja Argentinos pašto ir telegrafo gen. sekr. Dr. M. A. Andrada.

Be įvairių tautų delegatų, dalyvauja JT atstovai ir Tarptautinės Pašto - Telegrafo organizacijos delegatai.

Kaip visur, taip ir čia rusai pasirodė su savo imperializmu: Atsigabeno porą desėtkų rusų ir bandė aprūpinti atstovais visas jų pavergtas tautas. Atstovų balsų dauguma vienok nutarta, kad šalis gali atstovauti tik jų gyventojų ar vyriausybės atsiųsti delegatai.

Taigi okupantams nepavyko įsiregistruoti Lietuvos, Latvijos nei Estijos vardu. (Pažymėtina, kad šioj konferencijoj, įvykusioj Buenos Aires mieste 1939 metais, Lietuvą atstovavo min. J. Aukštuolis ir Pasiuntinybės sekr. B. Blaveščiūnas; abu jau mirę).

Sovietų delegacijai dabartinėje konferencijoje pirmininkauja Igor Tsingovatov. Delegatai: M. Buev, Ivan Petrov, Boris Shamsha, V. Tikhomirov, V. Kuznecov, V. Popov ir Zinaida Ujhima. Ekspertas iš SSSR ambasados V. P. Yakubovsky ir pavaduotojas A. Vasiliev. Atsiųstieji maskviečiai gyvena brangiausiame Buenos Aires viešbutyje, Alvear Palace Hotel. Lenkiją atstovauja Anatol Arciuch ir Sabina Collilieux, abu iš Varšuvos.

—

NAUJA ARGENTINOS DARBO KONFEDERACIJOS VADOVYBĖ

Generalinės Argentinos Darbo Konfederacijos (CGT) atstovai 28. X. 52 išsirinko naujus savo organizacijos viršininkus. Kaip žinoma, minint spalių 17 Buenos Aires aikštėje 25 de Mayo pasigirdo nedraugingų balsų tuo metinio generalinio C. G. T. sekretoriaus, p. J. G. Espejo adresu. Jis atsistatydino. Nepriėmus atsistatydinimo, senoji C. G. T. vadovybė 27. X. 1952 tarėsi su Respublikos Prezidentu. Po to pasitarimo visa senoji C. G. T. vadovybė atsistatydino, su gen. sekr. pryšaky.

Naujojon C. G. T. vadovybėn išrinkti:

Generalinis sekretorius Eduardo Vuletich. Jis gavo 366 balsus. Prieš balsavo 6, susilaikė nuo balsavimo 29. Jis yra aptiekorius, farmaceutikų sąjungos atstovas.

Naujojo generalinio sekretoriaus padėjėju išrinktas H. H. Di Pietro, Valstybės Tarnautojų Sąjungos atstovas. Adm. sekr. išrinkats A. Sivori iš fraternalių organizacijų sąjungos. Iždininku išrinktas R. Cavistian, audėjų atstovas, o iždininko padėjėju išrinktas J. Policio, Bravorų Darbininkų Sąjungos atstovas. Į centralinį C. G. T. komitetą taipgi išrinkti: D. Viel nuo civilių tarnautojų sąjungos; J. Perez del Cerro, sanitarijos darbininkų; V. Rubio, tramvajų personalo atstovas; A. Nicolini, metalurgijos; J. M. Ulao, kepyklų; V. Gambao, prekybos tarnautojų; M. Russo; FONIVA; L. Natalini, elektros; A. Dopacio, medžio apdirbėjų; C. Anocitta, žemdirbių; V. M. Taborda, viešbučių tarnautojų sąjungos atstovas.

Taipgi išrinktos naujos arbitražo ir revizijos komisijos.

Naujoji ir buvusi C. G. T. vadovybės tapo priimtos gen. Perón 29. X. 1952.

PER ĮTEMPTĄ KOVĄ, AMERIKOJ LAIMĖJO RESPUBLIKONAI

Jungtinių Amerikos Valstybių valias paskutinius 20 metų buvo Demokratų Partijos rankose. Iš valdžios išstumti respublikonai nemustojo vilties vėl grįžti į valdžią. Jie nepaprastai planingai pasiruošė šiemetiniams rinkimams. Balsavimai įvyko 4. XI. 52 ir respublikonams pavyko surinkti kiek daugiau balsų už demokratus.

Demokratas Trumanas balsavimų išvakarėse perspėjo JAV gyventojus, kad jeigu laimės respublikonai, tai trečias pasaulinis karas bus neišvengiamas. Vienok ir tas pareiškimas ne sukliudė respublikonų laimėjimo.

Demokratų kandidatas, Illinois gubernatorius Adlai Stevenson, nors nedideliu balsų skaičiumi atsiliko, bet populiarus generolas laimėjo.

Senate, kongrese, gubernatūrose bus didžiuma respublikonų.

Sausio 20, 1953 įvyks prezidentūros perėmimas. Gyveninas parodys, kaip respublikonai pildys savo pažadus.

GEN. DWIGHT D. EISENHOWER, buvęs JAV generalinio štabo ir NATO viršininkas, paskui Harwardo universiteto rektorius, Respublikonų Partijos kandidatas, 4. XI. 1952 balsavimuose išrinktas JAV prezidentu.

GUB. ADLAI STEVENSON, žymus advokatas, Illinois valstybės gubernatorius, 20 metų J. A. Valstybes valdančios Demokratų Partijos kandidatas į prezidentus, įtemptoj rinkiminėj kovoj, nedideliu balsų skirtumu pralaimėjęs.

—

ARGENTINIETIS LAIMĖJO PASAULIO BILIJARDO ČEMPIONATĄ

Buenos Aires Luna Parke 3. XI. 52 pasibaigė pasaulinis bilijardo čempionatas, kurį laimėjo argentinietis Pedro L. Carrera. Šiose varžybose jis nugalėjo pasaulinį trijų bordų čempioną belgą R. Vingerhoedt, Vokietijos čempioną A. Tiedtkę, Ispanijos A. Venturą, Olandijos J. Brokhuizeną, Venezuelos T. Moraną, Urugvajaus C. Monastier, Prancūzijos B. Siguretą ir kt.

Argentinietis P. L. Carrera dabar turi tris pasaulinius bilijardo čempionato titulus: Trijų bordų, karambolių ir kvadrų.

— ARGENTINOS miškų departamento direktorius, Inž. Dr. Prof. Lucas A. Tortoreli 28. X. 1952 skaitė paskaitą agronomijos fakultete. Tenpat įvyko meno kūrinių paroda. (Dr. L. Tortoreli yra nupirkęs dail. Jono Rimšos kūrinį, paskutinėje šio dailininko meno kūrinių parodoje).

— ARGENTINA pasikeitė keliomis diplomatinėmis notomis su Urugvajum, pastarąjam pažeidus Argentinos suverenumą Malvinų salų atžvilgiu, atidarymu oro susisiekimo linijos tarpe Montevideo ir tų salų. Incidentas likviduojamas taikiu būdu.

— CHILĖS senatorius, bolševikams palankus poetas, Pablo Neruda ir jo žmona sunkiai sužeisti, jų automobiliui atsitrenkus į sunkvežimį.

SUSIVIENIJIME VAIDINIMŲ SEZONAS 15. XI. 52

užbaigiamas Kvirino Runimo komedijos — Už savaitės vėl vestuvės — pastatymu. Rengia antras skyrius. Po vaidinimų, bus artistinis škecas, o paskui publikos šokiai. Visus maloniai kviečia dalyvauti — SLA. 2 Sk. Valdyba.

ASADO PIETŪS LIETUVIŲ CENTRE

įvyks sekmadienį, 16. XI. 1952, 12 val., Tabarė 6950, Buenos Aires, (Villa Riachuelo - Villa Lugano). Avienos ir jautienos kepsniai, dešrelės ir kt. su salotomis, vynu ir duona vyrams $ 12, moterims $ 8. Užsakymus priima iš anksto Lietuvių Centro nariai ir narės. Galima užsisakyti ir telefonais: 68 - 9542; 68 - 9556 ir 97 - 4444. Po pietų pasižmonėjimas ir įvairumai; vakare šokiai. Visus maloniai kviečia — Lietuvių Centro Valdyba.

PIRMUTINIAI ASADO PIETŪS SUSIVIENIJIME ĮVYKS

23. XI. 1952, savoje nuosavybėje, Av. Gral. San Martin. 5215, Lanús Oeste — 4 de Junio. Visus kviečiame dalyvauti, iš anksto išsiperkant bilietus pietums pas Susivienijimo veikėjus.
SLA. Valdyba.

Įdomus, Metinis Tradicinis Moksleivių VAKARAS ĮVYKS šeštadienį, GRUODŽIO 6 d. 21 v. Turtinga Programa. Grieš Baltica Lietuvių Klūbo salėje, Av. Boedo 737

Visi „A. L. Balso" Skaitytojai Prisideda Prie Savo Spaustuvės Namo Statybos. Prisidėkite ir Jūs Viena Kita Plytele!

ARGENTINOS LIETUVIŲ BALSAS
Semanario Lituano Fundado en 1927
Av. Boedo 737, Bs. As. Tel. 97-4444

Nepartinis, seniausias ir plačiausia skaitomas lietuvių laikraštis Pietų Amerikoje
Spausdinamas savo spaustuvėje
PRENUMERATA METAMS:
Argentinoje 30 Arg. pezų.
Urugvajuje 5 Urug. pezai.
Visur kitur 3 amerikos doleriai.
Raštus, pinigus adresuoti sekančiai
ARGENTINOS LIETUVIŲ BALSAI
CASILLA DE CORREO 303, Bs. As
•
Redakcija ir Administracija
*
Prie Redakcijos ir Administracijos durų arba visai arti priveža:
Nuo stoties Constitución požeminis (subterráneo) E.
TRAMVAJAI:
23, 26, 43, 44, 48, 55, 73, 76 ir 84
KOLEKTYVAI:
7, 26, 36, 38, 50, 66, 209 ir 226
OMNIBUSAI:
122, 144, 155, 157 ir 171

LAPKRITIS IR GRUODIS — MŪSŲ EGZAMINAI

Savo laisva valia Argentinos lietuviai pasisako mūsų spaudos darbo temomis. Nuomonių pareiškimų gausumas visuomet didesnis metų pabaigoje; šiais gi metais vainikuojame savo laimėjimą, įrašydami pasaulio lietuvių spaudos istorijon „Argentinos Lietuvių Balso" ketvirtadalio šimtmečio darbo sukaktį.

Vien tiesos skelbimu vadovaudamasis „A. L. Balsas", per savo darbo 25 metus, įsigijo daugybę draugų visame lietuviškame pasaulyje. Tuo pačiu metu nuoširdūs ir atviri „A. L. Balso" pasisakymai nepatiko tiesos priešams, nepatiko tiems asmenims, kurie ne vien mūsų kolonijos, bet ir mūsų tautos istoriją bandė piešti savotiškai. Nuo lietuviškai kalbančių tarptautinių centrų pareigūnų teko daug nukentėti visiems nuoširdiems lietuviams, kurie savo plunksną prisidėjo ir prisideda prie „A. L. Balso" tekstų ruošimo. Bet mūsų visuomenės sukurtos organizacijos ir visa plačioji, nuoširdžioji ir patriotinė visuomenė gerai žino reikšmę sunkaus ketvirtadalio šimtmečio darbo. Su „A. L. Balso" stiprėjimu stiprėja ir tos mūsų draugijos, kurioms jis oficialiai organauja. Juo mūsų darbas lengvesnis, tuo plačiau visame lietuviškame pasaulyje girdisi Argentinos lietuvių tautiniai kultūrinio darbo atgarsiai, tuo ryškiau atsispindi mūsų bendruomenės veidas.

Iki jubiliejinių metų pabaigos liko jau tik du mėnesiai. Spaustuvė, Redakcija ir Administracija apsivertusios daugybe darbo. Ruošiamės sukaktuviniam numeriui, spausdiname „A. L. Balso" kalendorių 1953 metams, spausdiname Dr. J. Basanavičiaus vardo Argentinos Lietuvių Centro jubiliejinį leidinį, visas pajamas sudedame į spaustuvės namų statybą, kad ateinančios lietuvių kartos Argentinoje galėtų jau lengvesnėse sąlygose tęsti mūsų sunkiomis pastangomis išvystytą darbą.

Paskutiniai du jubiliejinių metų mėnesiai yra mūsų egzaminai. Lai nepasilieka nei vieno skaitytojo ir bendradarbio, kuris netartų savo žodžio. Žodinius linkėjimus reikia paremti materiale parama, pavieniai ir kolektyviai susidėjus iš visur, kur tik pasiekia mūsų brolius Pietų Amerikos lietuvių spaudos darbo veteranas — „Argentinos Lietuvių Balsas"

Įrodykime lietuviškam pasaulyje, kad sugebėję pasiekti sidabrinio spaudos darbo jubiliejaus, mokame jį įvertinti!

Lietuviai Penkiuose Kontinentuose

SNIEČKUS GAILISI ARGENTINON IŠVYKUSIŲ LIETUVIŲ

Gautas ištisas Sniečkaus Maskvoje pasakytos kalbos tekstas, paskelbtas „Pravdoje", spalio 7 d. Tarp kita, jis taip kalbėjo XIX Kompartijos kongrese:

„Buržuazinio viešpatavimo laikais Lietuva buvo Vakarų imperialistų pus kolonijė. Amerikos ir Anglijos bei kiti imperialistai akiplėšiškai engė lietuvių tautos gyvybines teises. Padėdami savo ištikimų tarnų — lietuviškų buržuazinių nacionalistų, imperialistai be atodairos šeimininkavo Lietuvoje. Jie atplėšė nuo Lietuvos jos sostinę Vilnių, Klaipėdos uostą, paversdami lietuvių liaudį. Apiplėšdami ir pavergdami lietuvių liaudį, Vakarų imperialistai, savo prieuodegių pagalba, stabdė pramonės plėtimąsi, tam kad išvežtų pigią žaliavą ir brangiai parduotų savo gaminius. Lietuvos žemės ūkis vis labiau smuko. Darbo valstiečiai buvo bankrutinami, išvaromi iš savo sklypų, jieškodami duonos kąsnio veržėsi už vandenyno, kur patekdavo amerikinių kapitalistų pinklėsna, pas brazilinius plantatorius ar argentininius dvarininkus".

Prieš okupantus nuolankaujantis Lietuvos Kompartijos sekretorius, matomai, nežino, kad meškino globos išvengusių Argentinos lietuvių tarpe jau yra netik ūkių, bet ir fabrikų savininkų. Jam širdį skauda, kad jie ne kolchozuose...

Charakteringa, kad „Pravdos" paskelbtame tekste nėra žodžių „veltui Eisenhoweris loja į lietuvių tautą". "NYT" korespondentas tuos žodžius perdavė telegrama tuoj po to, kai kalba buvo pasakyta, regimai, girdėjęs kalbą ten pat, salėje. Matyti, kalba, prieš perduodant ją į spaudą, buvo dar kartą percenzūruota.

Kalbėdamas apie mokyklas, Sniečkus mažino visa kas buvo veikiama Nepriklausomoj Lietuvoj ir didino bolševikiškus „laimėjimus".

Kaip dabar greit „auga" mokslėivių skaičius Lietuvoje ,pavaizduoja toki duomenys:

Liepos 16 d. „Tiesa" skelbė, kad išviso Lietuvoje mokosi 396,962 mokiniai ir studentai. Liepos 17 d. „Tiesa" jau patvirtino, kad mokosi „per 400,000." Liepos 25 d. „Tiesoje" prof. Bučas jau paskelbė, kad mokosi „per 500,000"

Apie augštąsias mokyklas balandžio 29 d. „Tiesa" rašė, kad jose mokosi 14.000 studentų. Liepos 17 rašė, kad šiais metais išduota 1,700 diplomų. Pas Sniečkų jau 15,000 studentų ir 2,000 diplomų.

LIETUVIAI VOKIEČIŲ ŪKYJE

Rugpiūčio mėn. pradžioje iš Gottingeno išsikėlė ilgametis PLB Gottingeno seniūnas, dr E. Seika. Jis pakviestas bendradarbiu Valstybiniams Tyrimo ir Patariamojo Instituto Aukštumų žemės Ūkiui, Donaueschingene — Staatl. Forchungs-u. Beratungs-Institut für Höhenlandwirtschaft, (17b) Donaueschingen, Max-Egonstrasse 16.

Krašto Valdyba palaiko nuoširdžius santykius su kun. V. Kurnatausku, kuris jau praėjusią vasarą perėmė vieną vokiečių evangelikų parapiją Augšt. Hessene. Kun. Kurnatauskas yra vienas pirmųjų aukotojų akcijai prieš genocidą, paaukojęs už pasiųstus ženklelius 20, — DM. P.L.B.V.K.V.I.

— JONAS MORKŪNAS Bostone ruošia knygą iš lietuvių gyvenimo gimtinėj ir svetur. Leidinys bus ilius truotas. Pasirodys 1955 metais.

— MORKŪNAS PRINTING Co., savo spaustuvę neseniai perkėlusi į naują vietą, įsitaisė mašiną klišėms daryti, Chicagoje.

MES, LENKAI, UKRAINIEČIAI, VILNIUS IR LVOVAS

Ukrainiečiai — už Vilnių Lietuvai, prieš lenkų ir rusų imperializmą.

Tuo metu, kai JAV Lenkų Kongreso pirm. K. Rozmaerkas pasisakė už nekėlimą Vilniaus klausimo bendrai kovojant su bendru priešu — bolševikais, Lenkų Susivienijimo Kanadoje pirm. J. Pankowskis aiškiai pripažįsta Lietuvos teises į Vilnių. Tokių lenkų yra ir daugiau, tik ne visi jie, kaip Pankowskis, drįsta savo nuomones reikšti viešai, ypač daugumai lenkų pasisakius už dabartines Lenkijos sienas vakaruose ir senąsias, prieškarines (su Lvovu ir Vilnium), — rytuose. Visai skirtingų nuomonių yra pasirodę buv. Lenkų užs. reik. min. Beckas ir žymus m-jos pareigūnas J. Szembekas. Gen. Andersas prisipažino Barcelonoje, kad jo brolis, kilęs iš Lietuvos, taip pat mokėjo lietuviškai. Jo daliniuose kovėsi ir buvo lietuvių. Tačiau šios rūšies lenkai aiškiai už Lietuvos teises į Vilnių nepasisako.

Dideli lietuvių šiuo reikalu bičiuliai yra ukrainiečiai, su kuriais mūsų atskirų veikėjų ir institucijų santykiai vis daugiau intensyvėja. Tačiau jiems patiems tenka vesti kieta kova tiek dėl Lvovo, tiek dėl savo krašto teities. Ypač didelį kliuvinį kely į visišką nepriklausomybę ukrainiečiams sudaro vad. rusų imperialistai. Net toks Kerenskis, kurio svoris amerikiečių politikoje vis didėja, paskiausiai lakartotinai pasisako dėl Pabaltijo kraštams visiškos nepriklausomybes suteikimo, betgi tų pačių teisių nenori pripažinti Ukrainai, kurią su savo šalininkais vis tiek stengiasi įjungti — net ir po išlaisvinimo — į „Rusijos tautų šeimą". Dėl tokių baltųjų rusų imperialistų siekimų, kurie, atrodo, randa pritarimo ir kai kuriuose įtakinguose Vakarų politikuose, ukrainiečiai pradeda vis daugiau nepasitikėti ir pačia Vakarų politika. Tai visai aiškiai pasako ABN sąjūdžiui vadovaujas Stecko, tat pagaliau atsispindi ir visoj Ukrainiečių spaudoj.

DR. A. MONTVIDAS APIE JAV LIETUVIŲ SPAUDĄ

Žinomas visuomenininkas, medicinos gydytojas Dr. A. Montvidas Saudaroje rašo:

Vokiečių, žydų, lenkų, italų, švedų, olandų, norvegų skaičius Amerikoje yra kur kas didesnis, negu lietuvių. Jų bendrai yra milijonai, o mūsiškių tik apie vienas milijonas. Tačiau, palyginus mūsų skaičių ir mūsų leidžiamų laikraščių skaitlinę, mes pralenkiam visų kitų Amerikos tautybių gyventojus! O praeity tų tautybių laikraščių buvo daug. Pavyzdžiui, Chicagoje vokiečiai leido net du dienraščius, o šiandieną neliko nei vieno.

Sustojo ėję, tiesa, ir keli lietuvių laikraščiai. Bet jų vietoje atsirado nauji. Leidėjai iš to nepralobo. Kaikurie vis prašo paramos, kiti savo išmaningumu vis tebesiverčia. Vargšai redaktoriai gauna tik tokias algeles, kokias leidėjai išgali mokėti.

Atsimenu, redaktoriaus darbą esu dirbęs už $ 12 ir $ 15 savaitėje.

ARIOGALOS RAJONO KOLŪKIAI LIETUVIŠKAIS VARDAIS

Ariogalos rajone yra kolektyviniai ūkiai, pavadinti „Jaunosios Kartos" ir „Pažangos" vardais. Kitose vietose yra ūkių, pavadintų „Ateities" bei „Pavasario" vardais. „Jaunoji Karta", „Ateitis", „Pavasaris" buvo jau nimo laikraščių vardai nepriklausomybės laikais. „Pažanga" — „J. Kartos" leidyklos vardas.

— BUVĘ HAUNSTETTENO STOVYKLOS gyventojai, dabar gyveną Chicagoje, sudaré Diepholzo Vasario 16 gimnazijos rėmėjų grupę. Grupę sudaro šie asmenys: Alf. Brinka, kun. B. Budvytis, K. Eimontas, Jurgis Grigalauskas, St. Ivanauskas, S. Jakavičienė, P. Janulaitis, Marašinskienė, D. Dukauskienė, J. Masionis, F. Malskis, J. Mulokas, Jonas Palilionas, Alek. Patackas, St. Petokas, Vyt. Petrauskas, Ign. Petrauskas, J. Sakalauskas, St. Trinkauskas, Kostas Urbonas ir St. Vanagūnas.

— STASYS KALVAITIS, buvęs Kauno Valstybės Teatro pianistas, vasaros atostogų metu lankėsi Hollywoode, studijuodamas modernius technikinius įrengimus muzikos efektams išgauti, apžiūrėjęs muzikos studijas.

— MATEMATIKAS IGNAS KAZLAUSKAS, gyv. Great Necke, kad ir sunkiai dirbdamas fizinį darbą, lanko Columbijos universitetą, kur labai gerai išlaikė matematikos egzaminus. Ig. Kazlauskas yra buvęs Lietuvoj ir Vokietijoj gimnazijos direktorius.

— DR. G. SALUKAS ir dar 4 lietuviai medicinos gydytojai dirba Illinois Valstybinėj Psichiatrinėj Ligoninėj, Jacksonville, Ill., U. S. A.

— PIANISTĖ MATUKAITĖ iš Kanados atvyko į Paryžių studijuoti muzikos.

Restoranas "DOS AMIGOS"
KAZYS PAULAUSKAS
Savininkas
PASEO COLON 449 Bs. AIRES
T. E. 33 - Avenida - 3202
Puikūs valgiai, baras, reservadai šeimynoms.

VILNIUJE SUSPENDAVO OPERĄ SU KIPRU PETRAUSKU

Rugsėjo 16, 17 ir 18 d. „Tiesoje" buvo skelbiama, kad Vilniaus operos teatre rugsėjo 20 d. vakare bus opera "Carmen", dalyvaujant KIPRUI PETRAUSKUI. Tačiau rugsėjo 19 d. vietoj "Carmen" jau buvo įrašyta opera "Halka", neminint K. Petrauskų. Taigi numatytasis "Carmen" spektaklis su K. Petrausku neįvyko.

— DR. FLORIJONAS TALLAT-KELPŠA, chirurgas, išlaikęs Illinois valstybinius egzaminus š. m. balandžio mėn., ir jo sūnus dr. Eduardas Tallat-Kelpša, išlaikęs Illinois valstybinius egzaminus 1951 m.

— LEONĄ PAPLAUSKĄ, atvykusį iš tremties ir, kaip manoma, dabar gyvenantį Chicagoje, arba kitus Paplauskus iš Kauno žaliakolnio, prašo atsiliepti jų giminė, nuo seno gyvenąs Amerikoje Charles Grinius, 728 Belviden St., Waukegan, Ill., U. S. A.

— „DRAUGO" bendradarbis V. Bgd. tvirtina, kad katalikų visuomenė užsikrėtusi beprincipiškumu. Skilimas lietuvių katalikų visuomenėje prasidėjęs išėjus iš VLIK'o Liet. Fronto ir Vienybės Sąjūdžio atstovams.

— JUOZAS BAČIŪNAS, JAV lietuvių kultūrininkas, vasarojimo viešbučių savininkas leidžia komp. A. Vanagaičio biografiją, vėlionies įsteigto žurnalo Margučio 25 m. sukakties proga.

LIETUVIŲ KARIŲ KARTOTEKA

Amerikos lietuviai, pagalios, registruoja visus lietuvius kariaujančius JAV kariuomenėje. Nepaisant kur kuris yra gimęs, prašomas užsiregistruoti šiuo adresu:

Lietuvių Karių Kartotekos Vedėjas A. Tamošaitis, 2124 V. 23 Pl., Chicago 8, Ill.,. USA.

— SANDARA rašo, kad lietuviai jau prieš 1,000 metų išsikepdavo skaniausą juodą duoną Europoje. JAV rugiai "Rosen" vardo yra sėklai importuoti iš Lietuvos šio šimtmečio pradžioje. Juos į Minnesota valstybę iš Lietuvos atgabeno tūlas Lietuvos žydas, vardu Rosen.

— A. SURVILA, A. Giedraitis ir E. Žilius, kaipo naujai išrinktos PLB Vokietijos Krašto Tarybos nariai, dėkoja laisvojo pasaulio lietuviams už Vasario 16 Gimnazijos rėmimą.

— LITUANISTAS ANTANAS MUSTEIKIS, tęsia savo studijas ir ruošiasi doktoratui. A. Musteiktis neseniai yra gavęs Amerikoje magistro laipsnį.

— ADV. KOSTAS JURGĖLA yra išlaikęs doktorato egzaminus ir dabar rašo disertaciją ,kurioje bus daug naujos mokslinės medžiagos apie Lietuvos ir Amerikos santykius.

— PROF. P. ŠIVICKIS dirba prie Kazachstano stepių dirvožemio gerinimo. (Okupantų spauda skelbė, būk jis Lietuvoje).

— KOMP. K. V. BANAITIS turi muzikos studiją JAV: 377 So. 4 St. Brooklyn, N. Y., USA.

— DR. JUOZAS PAJAUJIS, du metus profesoriavęs Aliaskos universitete, grįžo į JAV.

— MILAŠIAUS veikalus anglų kalbon verčia JAV dramaturgas ir poetas Kenneth Rexroth.

MAŽAI TRAKTORIŲ TETURI LIETUVOS KOLŪKIAI

Rugs. 13 d. „Tiesa" praneša, kad per pastarųjų pusantrų metų į Lietuvą yra atgabenta 3,300 traktorių.

Turint galvoje, kad Lietuvoje dabar yra 2,673 kolektyviniai ūkiai, išeina vienas traktorius per metus į ūkį. Ūkių dydis yra nuo 1,500 iki 5,000 hektarų.

— JONAS PAUCHAS, Edv. Genteris ir Ignas Žilionis išrinkti Bendruomenės valdybon Dillingeno apylinkėje.

LIETUVOS PARTIZANŲ DAINA

Kai apie mus groja automatai,
Apie mus skraido mirtis,
Prisimenu gimtąjį sodžių
Ir melsvas mergaitės akis.
Sudiev, Tu graži lietuvaite,
Pakelki žydriąsias akis
Į šitą Lietuvos gynėją,
Kuriam nėra baisi mirtis.
Sudiev, Tu graži lietuvaite,
Laikas keliauti toliau.
Jei žūsiu už laisvę rytoj jau,
Manęs nebelauki daugiau.

* *
*

Ateis diena gal paskutinė,
Žiūrėsim, kas garbės sulauks,
Ar truks lietuviška krūtinė,
Ar mūsų priešas pasitrauks.

ODOS ALBUMAI,
25x35 cm., su spalvotu Lietuvos Vyčiu, meniškai padirbti, su 48 pusl. fotografijoms, — gražiausias papuošimas organizacijoms ir šeimų židiniams. Gaunami „A. L. Boedo 737, Buenos Aires.

LIETUVOS IŽDAS AMERIKOJE IR BENDRUOMENĖS KLAUSIMAS

Lietuvių Socialdemokratų Sąjungos suvažiavimas JAV, įvykęs rugp. 30-31 dd., į Centro Komiteta išrinko Kipra Bielinį, Dr. P. Grigaitį, J. J. Dulkį, J. Pakalką, J. Buivyda, P. Kriaučiūką, B. Spudienė, J. V. Stilsona, V. Gervicką, St. Michelsoną ir Keleivio red. J. Januškį.

Plačiai kalbėta Bendruomenės klausimu. Jai siūlyta daug reformų, nes tokia Bendruomenė, kokia kuriama pagal iš stovyklų atsivežtais receptais, demokratijai netinka.

Pertvarkytas VLIK'as privalėtų daboti, kad nebūtų švaistomi Lietuvos iždo pinigai Amerikoje. Prie to iždo turi teisę reikšti savo pretenzijas Lietuvos Laisvės Paskolos Bonus pirkusieji Amerikos lietuviai.

— Z. MASILIONIS Innsbruko universitete, Austrijoje, studijuoja mediciną.

SU BALTIEČIAIS IR MŪSŲ DIPLOMATAIS

Naujojo VLIK'o Užsienių Tarnyba savo veiklą derina su Lietuvos Diplomatijos veikla taip, kad Lietuvos užsienio politika būtų tik viena. Kitas Užsienio Reikalų Tarnybos pagrindinis, taip pat suderintai su Lietuvos Diplomatais vykdytinas uždavinys — ryškinimas santykių su Lietuvos kaimynais, ypač su latviais ir estais. Jungtinių Baltijos Valstybių problema vis aktualėja ir reikalauja jau dabar ypatingo dėmesio. Atsidėjus sektina Jungtinių Europos Valstybių organizavimosi raida, nuo kurios priklausys Lietuvos ir Baltijos padėtis naujai kuriamoje Europoje. Lietuvių dalyvavimas tiek Centrinės ir Rytų Europos, tiek bendro Europos vieningumo siekiančiuose organuose turės būti stiprinamas, taip pat lietuvių dalyvavimas visuose veiksniuose, kurie kovoja su Kremliaus imperializmu ir bolševizmu. Savo uždaviniams atlikti Užsienio Reikalų Tarnyba kviečiama visus po platųjį pasaulį išblaškytus, bet Pasaulio Lietuvių Bendruomenės jungiamus lietuvius.

— LIETUVOS universiteto steigimo 30 metų sukaktis paminėta New Yorke 28. IX. 1952. Pirmininkavo prof. V. Kanauka. Paskaitas skaitė prof. Vaclovas Biržiška ir prof. J. Puzinas.

— ARMUS VENCIUS Meksikos sostinės universitete studijuoja mediciną.

JAU GALIMA UŽSISAKYTI LIETUVIŲ ENCIKLOPEDIJĄ

Lietuvių Enciklopedijos leidėjas p. Juozas Kapočius, savu laiku gyvenęs Urugvajuje ir paskui turėjęs didelę savo spaustuvę Vilniuje, dabar gyvena JAV: 680 Bushwick Ave., Brooklyn 21, N. Y., USA. Sykiu su savo laišku „A. L. Balso" Redakcijai p. Kapočius praneša:

Ištyręs leidimo galimybes ir sąlygas ir radęs visuotinį lietuvių susidomėjimą, ryžausi sukviesti Liet. Enciklopedijos kvalifikuotus darbuotojus, su kuriais išdiskutuota ir prieita galutinės išvados leisti bendrą pilną Enciklopediją, kurios būtų 20-24 tomai.

Vidutiniškai per metus išeitų 3-4 tomai. Kiekvienas tomas turės 600-640 psl. (buvusio Liet. Enciklopedijos formato), atspaustų gerame popieriuje, įrištų liuksusiniais viršeliais, su futliaru. Vienas tomas kaštuotų 7,50 dol.

Prieš pradėdami Enciklopediją spausdinti, norime patirti, ar visame laisvajame pasaulyje atsiras reikalingas jos prenumeratorių minimumas. Todėl didesnėse lietuvių kolonijose yra Liet. Enciklopedijos generaliniai atstovai, kurie rinks Enciklopedijos prenumeratorius. Jokių pinigų iš anksto nebus imama: kiekvienas išėjęs iš spaudos tomas prenumeratoriams bus pasiunčiamas apdėtu mokesčiu. Todėl prenumeratorius čia niekuo nerizikuoja, nes jis mokės už tai, ką jis gaus. Enciklopedijos prenumeratorius pačioje pradžioje bus prašomas pasirašyti pasižadėjimą, kuriuo jis įsipareigoja išpirkti kiekvieną jam prisiųstą Enciklopedijos vieno komplekto tomą.

Jei iki N. Metų paaiškės, kad reikalingasis prenumertorių minimumas susidaro, tai apie kovą-balandį išeis pirmas tomas. Ir paskui eis reguliariai kas 3-4 mėnesiai.

Lietuvių Enciklopediją redaguoja, didžiumoje, tie patys žmonės, kurie redagavo Lietuviškąją Enciklopediją.

Dabartinė Redakcija:

Prof. Vacl. Biržiška, prof. Pr. Čepėnas, prof. P. Jonikas, Antanas Bendorius ir Stasys Santvaras — Redakcijos sekretorius.

Redakcinė Komisija:

Prel. J. Balkūnas, prof. M Biržiška, prof. V. Kanauka, prof. Stp. Kolupaila, prof. Vincas Krėvė, prof. Pakštas, prof. J. Puzinas, Vyt. Širvydas, adv. M. Tolišius, prof. J. Vengris ir Dr. A. Želvys.

Visais redakcijos reikalais kreiptis į vyriausią redaktorių prof. Vacloviną Biržišką, 1222 11th Street, N. W., Washington, D. C., USA.

Lietuvių Enciklopediją galima užsirakyti „A. L. Balso" Redakcijoje. Iš anksto mokėti nereikia nieko.

TAUTOS GARBĖ

Būti lietuviu yra garbė daugeliu atžvilgių: politiniu, nes mes esame nuskriausti be mūsų kaltės, todėl turime teisės reikalauti, kad ši nežmoniška skriauda būtų atitaisyta; kultūriniu, nes mes esame tarp dviejų pasaulių — Rytų ir Vakarų — todėl esame pašaukti būti kultūros tiltu; istoriniu, nes mūsų praeitis yra pilna didžių žygių, turėjusių reikšmės ne tik mums, bet ir visai Europai; visuomeniniu, nes tiek praeityje, tiek ir dabartyje mes parodome didelių organizacinių ir taktinių gabumų, todėl pelnome gerą vardą visur, kur tik bent kiek esame judresni; etnografiniu, nes esame sena tauta, išlaikiusi nesugadintą kalbą, dainas, papročius, meną. Visi šie dalykai yra didelės vertybės. Visus juos šiandien mes išnešėme į pasaulį ir parodėme svetimiesiems. Lietuviai pasaulio tautų bendruomenėje užėmė garbingą vietą.

Mūsų uždavinys yra neleisti šiai garbei pražūti. Tautos garbė žūsta dvejopu būdu: a) ją pamirštant ir b) ją išniekinant. Jeigu mes nesidomėsime savais politiniais, kultūriniais, istoriniais ir visuomeniniais dalykais; jeigu mes būsime šalti saviesiems papročiams, savai kalbai, savai literatūrai, savam mokslui, savam Dievo garbinimui; jeigu mūsų vaikai ištruks iš mūsų lietuviškos globos ir pateks svetimųjų įtakon; jeigu mūsų šeimos pasidarys savo dvasia internacionalinės — mes žudysime lietuvišką garbę savo pasyvumu. Iš kitos pusės, jeigu mes būsime nesąžiningi savo pareigose; jeigu elgsimės, nemoraliai tiek viešumoje, tiek privatiniame gyvenime ;jeigu mūsų gyvenimo būdas bus netvarkingas; jeigu mūsų santykiai tarp savęs ir su svetimaisiais bus nedraugiški; jeigu mes nieko reikšmingesnio tremtyje nesukursime, — tuomet mes pakirsime lietuviškąją garbę savo nevertingumu.

Tremtis kaip tik ir yra tautinės garbės bandymo metas. Gyvendami Tėvynėje mes galėjome būti ir šiek tiek pasyvūs, ir šiek tiek netvarkingi. Bet išvykę pasaulin, šio „luksuso" mes ne galime sau leisti, nes savo veiksmais mes čia angažuojame ne tik mus pačius, bet ir visą mūsų tautą. Lietuviškoji garbė yra pirmaeilis mūsų uždavinys. Jos sargyboje turime stovėti ir kiekvienas skyrium ir visa mūsoji bendruomenė.

Kai Izraelio tauta buvo išvesta į Babilono nelaisvę, pranašas Baruchas jai parašė laišką, kurio pagrindinis įspėjimas buvo: „Negarbinkite svetimųjų dievų!" Šis įspėjimas tinka visų amžių tremtiniams. Ir mes esame atsidūrę savotiškoje nelaisvėje. Ir mums gresia pavojus pradėti aukoti svetimiems dievams. O šie dievai pasirodo mums įvairiais pavidalais: mados ir papročiai, kalba ir literatūra, mokyklos ir organizacijos, pinigas ir turtas, moterys ir šeima, geros vietos ir geras gyvenimas, graži dabartis ir tamsi ateitis — vis tai yra anų svetimų dievų formos, su kuriomis mes susiduriame kiekvieną dieną. Ir sunku yra šiems dievams nepasmilkyti, sunku yra jų nepagarbinti ir jiems nenusilenkti. O tačiau reikia jų negarbinti. Svetimo dievo garbinimas yra lietuviškosios garbės išdavimas. Tai nereiškia, kad mes turėtume šiuos svetimus dievus niekinti, Anaiptol! Tačiau tremtyje mes turėtume gyventi kaip muziejuje: mes turime žinoti, kad jis yra ne mūsų namas ir kad jame surikiuoti dievai yra ne mūsų židinio pamatai. Todėl mes galime jais stebėtis, bet negalime jiems atiduoti savos širdies. Kas nusilenkia svetimam dievui, tas išduoda save. Tai yra tautinės stabmeldybės nuodėmė. Tremtis yra grasoma šios nuodėmės iš visų pusių. Todėl apdairumas, dvasios žvilgio laisvumas, sprendimo blaivumas, o visų pirma stipri ir nepalaužiama savųjų vertybių meilė yra pats svarbiausias tremties gyvenimo bruožas. (E.)

Casa Musketas
Savininkas Adolfas Musketas.
Sanabria 2790/92, Buenos Aires.
Telefonas: 50-5948.
Parduoda ir išnuomoja pianus. Dirba, nuvežus ir taiso Radio Aparatus. Parduoda lietuviškas ir įvairias plokšteles. Parduoda akordeonus. — Visais muzikos instrumentų reikalais kreipkitės šion lietuvių firmon.

VISKAS STATYBAI!
Pobega & Puisys
SAVININKAI
Smėlis, Kalkės, Cementas, Skardos, Lentos, Medis, Plytos, Blokai ir 100 reikmenų daugiau.
Geležį statybai parduodame supiaustytą ir sutvarkytą statyboje.
Jūsų patogumui pašaukite telefonu 241 — Lanús — 2537 ir jus aplankys mūsų firmos atstovas.
LLAVALLOL 2265 — — LANUS OESTE
Atvira Visą Dieną.

Neilkindami Prenumeratos Sumokėjimo, Pagelbėsite "A. L. Balso" Spaustuvės Namo Statybai!

Korespondentai rašo

NEUŽILGO BUS VESTUVĖS...

Trupas Reportažas.

Daug aleidau sekmadienių per keturis metus Argentinoje, bet tokie sekmadienių, kurie būtų mane privertę džiaugtis kitų gražiu gyvenimu, lietuviškumu ir... vaisingumu, bet neteko praleisti. Tik todėl, es priverstas savo žurnalistinę pareigą tilkti ir pasidalinti su mielais „L. Balso" skaitytojais to man nonaus sekmadienio įspūdžiais.

Kap viename lietuvių parengime, prie mes priėjo ir užkalbino (lietuviška lino žiedų mėlsvumo akių, šviesiaukių jaunuolių porelė.

— Gal galėtumėt spalių mėn. 26 dien atvykti pas mus su foto aparatu? — buvo pirmieji jaunuolės žodžia

— Kodėl ne, bet kur ir kaip atvažiuoti? — aš susirūpinusiai, bijodams galimos ilgos kelionės su „liuk susniu" tramvajumi Nr. 20 per amžini neišdžiūstančius varlynus...

— [Lomas de Zamora, su kolektyvu 'S. Vicente'', — raminančiai atsakė jaunuolė ir paprašė užsirašyti adresa.

Matydamas, kad ši porelė nedrįsta prasitarti kokia proga aš esu jiems reikalingas, jų paklausiau ir gavau atsakyma, kad bus jų sužieduotuvės!

Ir atėjo pavasariu pasipuošusiais Argentinos laukais spalių 26 dien. Dar geroka prieš tai, išstudijavęs kelionės maršrutą, apsiginklavęs bent dviem foto aparatais, pasileidau L. de Zamora link.

Saulutė retkarčiais pridengiama debesų švelniai glostė mane belaukiantį kolektyvo, lyg linkėdama geros kloties.. Atskubėjo kolektyvas ir aš...nepajutau kad vėsulais skrendu per „malonaus" aromato perpildytą, garsiąją AVELLANEDĄ. Pro daugelį baų pravažiuojant mane sveikino Avellanedos „lakštingalos" — storapilvės varlės ir įkyriai klausė: „Kur - kur - kur?" Nebuvo laiko atsakyti kur važiuoju nes reikėjo sekti kelionės maršrutą, kad nenuvažiuočiau kur nereikia.

Po gero pusvalandžio jau turėjau išlipti ir šio kampelio gamtos grožio nustebintas turėjau valandėlę pastovėti. Negaléjau atsidžiaugti puošnia gamta ir oro tyrumu, kurį mano plaučiai ryte rijo. Po ilgo gyvenimo Avellanedoje, kur visi gerai žino kas per „rojaus" kampelis, pasijutau esąs ne Argentinoje, bet gimtosios šalies padangėje... Deja, kai akys užkliuvo už puikių palmių aléjų ir sodų, o ne už svyruoklių beržų, vėl širdyje atsirado kažkokia tuštuma...

Besigérėdamas sodybų gražumu priartėjau ir sustojau prie žaliai dažytų kiemo vartų ir žengiant pirmuosius žingsnius į rožių žiedų kvape skęstantį kiemą, buvau sutiktas malonios namų šeimininkės. Tuoj išėjo šeiminikas, kurs spausdamas man ranką prisistatė: „Juozas KASPARAITIS".

Iš pirmųjų įspūdžių supratau, kad patekau į tauraus lietuvio namus, kur vartojama lietuvių kalba, gerbiamos lietuviškos tradicijas ir spindi ne paprastas darbštumas. Puikiai visi žinome kokios sunkios ir kieto darbo reikalaujančios, ateivio įsikūrimo sąlygos, šiame krašte, todėl kartais net perdaug didžiuojamės įsigiję savo pastogę. Tačiau, yra mūsų tautiečių, kurie galėdami savo turtingumu didžiuotis, nesididžiuoja ir nenori, kad kokie nors „reporteriai" apie juos spaudoje kalbėtų. Vienas iš tokių yra Juozas Kasparaitis, kuris turi tris naujus moderniškus namus ir bene tris didelius žemės sklypus. Jis viską įsigijo iš savo darbščių rankų.

Kai patekau ant kito namo kiemo, pamačiau besidarbuojančius „asado" kepėjus: du avinai ir kiti mėsos gaminiai kepė ant anglių ugnies. Pasiteiravęs apie šios dienos reikšmę šio tautiečio sodyboje, sužinojau, kad yra dviguba šventė: vienturtės dukrelės Martos sužiedotuvės su Adolfu Romeika ir trečio namo įkurtuvės.

Prasidėjus vaišėms méginau skaityti, kiek yra ir kiek iš viso susirinks svečių, bet pagaliau turėjau „kapituliuoti" nes šeimininkui paprašius, svečiai uždainavo: „Lietuvi, ar tau ne gaila...?". Šios dainos meliodija privertė mane palikti svečių skaičiavimą ir parodyti savo gražų, lyg žuvies, balsą. Tačiau ir neskaitęs galiu pasakyti, kad svečių buvo apie šimtinė.

Daugybę gérimų beragaujant užvirė jauki nuotaika, dar garsiau ir daniau ėmė skambėti lietuviškos dainos. Kai iš senai Tėvynę palikusių Lietuvių krūtinių suskambėjo: „Daug, daug dainelių Tau miela sese, aš padainuoti senai žadu, tiktai ne šiandien, tiktai ne šičia, toli nuo savo gimtų namų...", neapsiriksiu pasakęs, kad kiekvienas dainuojantis jautė savo širdyje baisų skausmą, dėl Tėvynėje likusių tėvų, brolių, sesių ir artimųjų likimo...

Atėjus vakarui, gražus lietuviškas jaunimas, pasikeitęs savo rūbus susirinko sužiedutuvių momentui į gélėmis papuoštą kambarį. Ant jaunuolių rankų sužibėjus aukso žiedams suskambėjo „Ilgiausių metu...", senųjų tėvų akyse pasirodė džiaugsmo ašaros o svečiai sveikino jaunuolius besirengiančius sukūrti naują lietuvišką šeimą.

— Neužilgo bus vestuvės, — ne vienas iš džiaugsmo sušuko.

— O kada bus vestuvės? — pagaliau ir aš įsidrąsinęs paklausiau susižiedavusiųjų, bet jie buvo tokie paslaptingi, kad man nepasaké vestuvių datos.

Na tiek to, tegul nesako, bet aš žinau, kad tikrai NEUŽILGO BUS VESTUVĖS...!

Leonas KANČAUSKAS.

Avellaneda, 27. 10. 1952.

SAVINASI KITŲ KREDITĄ

Urugvajuje ir Argentinoje paskaitas apie Lietuvą skaité urugvajietis intelektualas p. J. P. Martinez - Bersetche. Paskaitininkas pats per savo laikraštį (Nervio) paskelbė padėką „A. L. Balso" bendradarbiui A. Gumbaragiui už suteikimą medžiagos apie Lietuvą minėtai paskaitai.

Bet Laike teigiama, kad paskaitininkas ėmęs medžiagą iš Verax knygu. Jeigu A. L. Balsas išleis atskiru leidiniu kalbamą p. Bersetche paskaitą, visiems bus aišku, kad kitų kreditą besisavinančio žmogaus knygose apie tai visai nekalbama.

Antra, už Kryžminę Ugnį ir kitus „Verax" leidinius visas kreditas priklauso ministeriui Dr. K. Graužiniui. Rašė ne vienas, o išleido ministeris. Nejaugi p. čibiras neranda geresnių kreditų pateisinimui riebių pašalpų ir algos ėmimo vien tik už tai, kad „už Lietuvos meilę" jis ima pinigus?

St. Vaitonis.

Montevideo, R. O. U.

LIETUVIO DOVANA ARGENTINOS VYRIAUSYBEI

Argentnos Respublikos Prezidentas, Generolas Juan Domingo Perón, per Švietimo Ministerį įteikė padėką p. Kazimierui Šlapeliui, kuris padovanojo vieną hektarą savo žemės jo dieduko. Izidorius Šlapelio įkurtoje Kolonijoje Sarmiento. Gerb. K. Šlapelis tą žemę padovanojo pradžios mokyklos Nr. 145 padidinimui. Ši mūsų tautiečio dovana valstybės priimta pasiremiant įstatymu Nr. 12.951.

Kazimieras Šlapelis, jo brolis Jonas Šlapelis ir kiti pp. Šlapeliu šeimos nariai daug prisidėjo prie tolimosios Patagonijos pažangos pakėlimo, kaipo moderniški ūkininkai, kelių ir namų statybininkai, gyvulių augintojai, vilnų eksportuotojai ir valstybinių darbų rangovai. Visi Šlapeliai gražiai kalba lietuviškai. Jie yra ilgamečiai „A. L. Balso" skaitytojai.

Dienraštis "El Rivadavia", skelbdamas Prezidento padėką p. K. Šlapeliui, 16. VI. 52 aprašo, kaip Kazimieras Šlapelis su savo privatiniu léktuvu padėjo Susisiekimo Ministerijai lokalizuoti, Valstybinių Nafto Versmių (YPF) sunkvežimį su 8 žmonėmis, vieną "Jeep" ir nuo bėgių nuslydusį traukinį Pampa de Castillo srity, birželio vidury ten prisnigus ir užpuščius kelius. Virš geležinkelių bėgių buvo pora metrų sniego ir naktį šaltis pasiekė 15 laipsnių. Šlapelio ir valstybiniais léktuvais sniego pūgoje įstrigusiems žmonėms numestas maistas, rūbai, gérimai ir rūkalai. Iš Comodoro Rivadavia nusiųsti darbininkų būrai visus išgelbėjo. Tik prieš 35 metus buvo tiek daug prisnigta.

Mokytojos P. ir A. Mikėnaitės.

— PERKU SENUS BALDUS, kad ir visai sulūžusius. Taipgi perku pianinus, akordeonus ir kitokius muzikos instrumentus: Viktoras Andrijauskas, c. Juan de Garay 151, Villa Lynch. TE. 755 - San Martin - 0163.

SUSIKŪRĖ BUENOS AIRES SOSTINĖS BENDRUOMENĖ

Argentinos Lietuvių Bendruomenės Buenos Aires Miesto Centro Apylinkė įsikūrė sekmodienį, spalių 26, 1952. Steigiamąjame susirinkime, įvykusiame Lietuvių Klūbe, dalyvavo arti 100 žmonių. Visi dalyviai gavo Bendruomenės blankus ir įstatus.

Organizacinės Komisijos vardu prie bendro vaišių stalo žodį taré „ALB". red. Kast. Norkus, apibudindamas šios Apylinkės steigimosi kelią. Prof. D. Gruodis, Kultūros Fondo Pirmininkas, savo kalboje išdėstė kilnius Pasaulio Lietuvių Bendruomenės uždavinius. Nuo Temperley Apylinkės pasveikinimo žodį taré p. Felipe Vaitkevičius. Šia proga jis pasmerkė pataikūnišką išgamos Sniečkaus kalbą, pasakytą XIX Kompartijos suvažiavime. Nuo Villa Lugano Apylinkės kalbą pasakė p. Vincas Naruševičius. Org. Komisijos narė, med. stud. panelė V. Malélaitė, savo kalboje dėkojo skaitlingai susirinkusiai gražiai sostinės lietuvių publikai, pasveikindama ją su naujos Apylinkės įsikūrimu. Visiems kalbėtojams publika karštai plojo.

Čia pat išrinkta Bs. As. Miesto Apylinkės Valdyba: Inž. Alf. Morkūnas, „ALB". leid. Pr. Ožinskas, stud. V. Malélaitė, Napoleonas Katinas, Kazimieras Paulauskas ir Adolfas Sruoga. Revizijos Komisija: Bernardas Survila, Juozas Petrulevičius ir Ignas Radzevičius. Kandidatai: Ponia Ona Šikšnytė Kriews ir Vincas Kuraitis. (Pasiskyrstimas pareigomis įvyks išrinktųju susirinkime šį mėnesį).

Be jau minėtųjų, susirinkime dalyvavo ponia Emilia Gruodienė su dukromis, p. Sofia Katinienė su dukromis, p. Klaudete Kuraitytė, p. Emilia Stukaitė, agr. A. ir ponia A. Mikelioniai, inž. L. Stašaitis su ponia ir dukra Irene, ponios Paulauskienė, Paulina Černiauskienė su dukromis Juana ir Marta, pianistas Andrius Kuprevičius, Ant. Jenčia su ponia Stase Jenčiene, Jonas Degulis su ponia Veronika Degulienė, p. Elsa R. Petrulevičienė, provizorius Vyt. Maléla, R. Maléla, Hugo Kriews, Kl. Viečas, Ant. Kindurys, Pr. Bakanas, Alf. Degulis, Tadas Stonkus, P. Olišauskas, Ant. Švarlys, R. Vasiličius, Vincas Katilius, Alf. Jakubonis, Ant. Kevėža, St. Petrusevičius, Petras Karavaitis, Vytautas Jucaitis, Konstantinas Arasimavičius, Juozas Zubrickas, St. Lipinskas, p. Maria Solbach, ponia O. G. Ožinskienė su dalyvavusiais ansamblieciais svečius palinksmino lietuviškomis dainomis. Foto nuotraukas padarė Ant. Kirstukas. Daugelis įsigijo lietuviškos literatūros. N. G.

DĖL VLADO VESELIAUSKO KORESPONDENCIJŲ

Brazilijos lietuvių savaitraščio „Mūsų Lietuvos" skiltyse tilpo kelios korespondencijos iš Argentinos, parašytos Vlado Veseliausko. Ypatingai „romantiškos" ir riebios tos, kuriose kalbama apie Argentinos lietuvių socialistų gadynę ir jų dekadenciją. Pasistengęs išbailtinti kun. Janilionį, o V. V. juodžiausiomis spalvomis nupiešia šių eilučių autorių. Atrodo, kad p. V. V. galvoje ne visi namie: Sujaukti, iškraipyti spaudos darbo faktai, o jo ir jo bičiulių pagimdytos sensacijos kartojamos kaip tikras pinigas

Tas pats V. V. su kompanija savu laiku čia teršė min. J. Aukštuolį. Medžiagos „novelėms" turėtų pasiieškoti iš savo gyvenimo, o ne pasirinktuoju keliu. Nemalonu, kad atsiranda mūsų kalba laikraščių, kurių redaktoriai tiki liguisto rašeivos galiucinacijoms.

K. Norkus, „ALB." red.

PENSIONAS "LITUANIA"
Juozas Palšis, sav.
VILLA RUMIPAL, (CÓRDOBA)
Vasarotojai prašomi iš anksto užsisakyti kambarius. "Lituania", prie pat ežero Calamuchita, turi geriausius patogumus savo skaitlingiems vasarotojams.

BARAS — RESTORANAS
"El Rapido"
FEDERIKAS GRUNOVAS
SAVININKAS
Centenera 3204. TE. 91-1735
NUEVA POMPEYA, Bs. AIRES
Puikus maistas, skubus patarnavimas, vietiniai ir užsieniniai gérimai. Pavieniai ir šeimynos kviečiama apsilankyti.

GRANDINĖS

(Pirmoji dalis))

Gintaro Krantuos

Baltijos Žuvėdros romanas.
Iš anksto užsisakant $ 15;
baigus spausdinti $ 20.
Vėliau išeis ir Antroji Dalis —

Gedimino Kalno Pavėsy.

Abi dalis užsisakant iš anksto ..... $ 30;
perkant atspausdintus $ 40.
Užsieniams: apsimokant iš anksto, I dalis po 1 dol., abi — 2 dol.
Prenumeratorių — leidėjų sąrašas tilps knygos priede.

Užsakymus ir pinigus siunčiart adresuoti:

„A. L. BALSAS"
Casilla de Correo 303
Buenos Aires. ARGENTINA

DIDELIS PAREIKALAVIMAS „DAINOS" PLOKŠTELIŲ

Kaip žinoma, Lietuvių Tautinis Menno Ansamblis DAINA jau atsispausdino kvitus savo ruošiamoms lietuviškoms plokštelėms išplatinti. Plokštelių pareikalavimas yra labai didelis. Štai vietinis industrialas, p. Hector Cruze, atėjęs „A. L. Balso" Redakcijon su savo žmona, Konstancija žitkiūte de Cruze, nusipirko plokštelių kuponų už $ 100. „ALB." leidėjas Pranas Ožinskas nusipirko už $ 60, Juozas Petrulevičius už $ 20, Pranas Kazlauskas už $ 20 ir t.t.

Ponia M. Stašaitienė pardavė plokštelių apie už $ 1,000, o Juozas Zubrickas apie už $ 800. Kas daugiau?

Po didesnį DAINOS plokštelių kvitų - kuponų kiekį kultūrinių parengimų progomis Lietuvių Klūbe įsigijo: V. ir Br. Šerkšnai, Adelė S. Andriuškienė, Ona Š. Kriews, inž. A. Morkūnas, Napoleonas Katinas, Kazimieras Paulauskas ir kt.

Tuoj po DAINOS koncerto Berisse, kuris įvyks šį sekmadienį, 9. XI. 1952, ansambliečiai įvykins visos kolonijos troškimą — įdainuos plokšteles.

Dabar laikas įsigyti plokštelių kuponus.

Jeigu visi, kurie jaučia gerų lietuviškų plokštelių stoką taip pasidarbuotų, tai greit sukeltume reikalingą sumą ir visuose lietuvių šeimų židiniuose, o taipgi lietuvių draugų namuose ir radio bangomis skambėtų Ansamblio DAINA taip puikiai dainuojamos lietuvių dainos. Visus kviečiame į talką!

FELIPE VAITKEVIČIUS,
žinomas duonos industrijos pionierius, pirmininkaujantis Argentinos Lietuvių Verslininkų Sąryšiui ir dalyvavęs visuose dvylikoje metinių mūsų verslininkų banketuose su kitais lietuviais verslininkais Buenos Aires Lietuvių Klūbe, yra didelis lietuvių kultūrinio darbo rėmėjas. Jis įsigijo kuponų už $ 400 Ansamblio DAINA gaminamoms lietuviškoms plokštelėms.

— R. MAZILIAUSKAS, Universalinio Biuro Publicitas direktorius, yra A. L. Balso atstovas Australijoje: P. O. Box 1656 M., GPO, Adelaide, S. Australia. Per jį galima užsiprenumeruoti „A. L. Balsą", paduoti pajieškojimų ir kt. skelbimus.

VINCAS BAGDANAVIČIUS
Maisto Krautuvė.
Gérimai.
Abarellos 2783; TE. 51-7014

Mozaikų Fabrikas
"LA NUEVA"
J. Viršila ir J. Zavickas, Sav.
Fabrikas: Raštinė ir Parduotuvė:
Bacacay 741 Uriarte 3046
BOULOGNE — SUR MER

S. L. Arg. Veikimas

VAIDINIMO SEZONO UŽBAIGIMUI VAIDINAMA K. RUNIMO KOMEDIJA

Šeštadienį, 15. XI. 1952, 21 val. Dr. V. Kudirkos vardo Susivienijimo salione, Av. Gral. San Martin 5215, Lanús Oeste — 4 de Junio, V. Sajauskui režisuojant, vaidinama Kvirino Runimo parašyta vieno veiksmo komedija — Už savaitės vėl vestuvės. Tuomi užbaigiamas vaidinimų sezonas.

Be to, bus juokingas škecas. Po vaidinimų šokiai.

Visus maloniai kviečia dalyvauti — SLA 2 Sk. Valdyba.

— ALBERTAS STALIORAITIS, SLA 2 Sk. pirmininko sūnus, 8. XI. 1952 su Susivienijimo artistais vyksta į Berissą, kur Nemuno salėje pagrieš solo akordeonu. Dalis ekskursantų pasiliks, kad ant rytojaus dalyvauti DAINOS ir Coro Popular de Berisso koncerte, kino - teatro Victoria salėje, 9:30 v. ryto, sekmadienį. Rep

— ALBERTAS PLESTERNINKAS SLA 2 Sk. narys, padovanojo Susivienijimui geležinį įrengimą dešrelėms kepti. Dėkoja — SLA Valdyba.

— PIRMIEJI ASADO pietūs Susivienijime įvyks 23. XI. 1952.

Nauji Kapai

RAMOS MEJIA LIGONINĖJE MIRĖ ANTANAS JUODŽBALIS

Reumatizmo ir širdies ligos kankinamas Antanas Juodžbalis pakartotinai buvo internuojamas Buenos Aires miesto ligoninėn Ramos Mejia, kur ir miré pereitą savaitę. Palaidotas Chacarita kapuose lapkričio 1, 1952.

Vėlionis jaunystėje gyveno JAV. žmona ir dukté liko Garliavoje. Jo broli ir brolio šeimą bolševikai sušaudė Pažaislyje.

Argentinoje A. Juodžbalis 21 metą dirbo automobilių gumų dirbtuvėje "Parada", prie San Juan ir Boedo. Palaidojimo išlaidas apmokėjo dirbtuvės savininkas. Vainikus atsiunté ir laidotuvėse dalyvavo K. Balčiūnai, A. Keturakiai ir J. Gerviai bei vietiniai darbo draugai. K. B.

— VACLOVAS DUBAUSKAS miré nuo plaučių ligos Buenos Aires miesto ligoninėje Muñiz.

DAUGYBĖ ŽMONIŲ DALYVAVO MAČIULIENĖS LAIDOTUVĖSE

Pereitame „A. L. Balso" numeryje buvo aprašyta apie baisią važiuotės nelaimę, kurios pasekméje žuvo Juzefa Varanauskaitė - Mačiulienė, o jos vyras, Vincas Mačiulis su dukra Juana Vicenta sunkiai sužeisti.

Vėlioné palaidota Rosario kapuose La Piedad 19. X. 1952, dalyvaujant daugybei lietuvių ir vietinių palydovų, kurie papuošė nelaimingos lietuvės kapą gausiais gyvų gėlių vainikais. Geri lietuviai kaimynai pasirūpino palaidojimu. Išlaidų padengimui aukavo: J. Radzevičius $ 100. A. Stagniūnas $ 50. J. Janulevičius ir Vyt. Vyšniauskas po $ 20. V. Zulpa $ 15. Po $ 10: A. Janulevičius, J. Rakauskas, R. Puzonas, V. Čežys, A. Dapkūnas, J. Jakubonis, A. Švarlys, B. Šnioraus-kas, A. Lelys, P. Dalinkevičius, J. Kubilius, P. Jasiulionis, F. Tumonis, J. Neviera, A. Girnienė, A. G., U. S., Po $ 5: J. Petronis, L. Z., B. Šimkūnas, V. Mauragis, P. Žiemelis, J. Jankūnas, J. Šimkus, E. Zariega, V. V. Rakutienė, J. Balsys, J. Repšys, P. Noreika ir N. Šiurbys. Po $ 3: K. Mačiulis, A. Lukošiūnas, D. A. ir J. Navickas. Viso $ 452.-

Vėlioné buvo gimusi 1908 m. Deltuvos miestelyje, Ukmergės apskrity, Argentinon atvyko 1930 m.

Toj pačioj važiuotės nelaimėj sužeistas vėlionės vyras, Vincas Mačiulis ir 15 m. amžialus dukrelė Juana Visenta pergabenti į Rosario sanatoriją Tranviarios. Sužeistiesiems ir 19 metų amžiaus Mačiulių sūnui Viktorui visa Rosario lietuvių kolonija reiškia gilią užuojautą.

A. Janulevičius.

INDOKINIJOJE ŽUVO 6 LIETUVIAI

Prancūzijos Svetimšalių Legione tarnaujantis mūsų tautietis viename savo laiške man, tarp kita, rašo:

„...Mano dalinyje prieš išvykstant į frontą buvo 2000 vyrų iš kurių per šešis mėnesius 400 žuvo, 230 sužeista, 300 pateko belaisvėn ir 150 dingo be žinios. Tarpe žuvusiųjų yra šeši mano draugai lietuviai, būtent: MICKEVIČIUS Jonas, LEVICKAS Vladas, TOMKUS Antanas, NEMEIKA Jonas, VASILIAUSKAS Andrius ir PREISAS Jonas. Pastarasis buvo mano būrio vadas, kaunietis. Kiti buvo kilę iš Panevėžio ir Ukmergės. Be to, apie 17 lietuvių yra komunistų belaisvėje. Lenkus ir pabaltiečius, paimtus į belaisvę, komunistai labai tardo ir reikalauja nurodyti kilimo vietą.

Yra vilčių išsigelbėti kai prancūzai su komunistais keičiasi belaisviais... Legionierių tarpe atsiranda išdavikų, kurie nakties metu pabėga pas komunistus ir pradeda kovą prieš savo draugus. Tačiau, mes su tokiais nesiskaitome, kai patenka į mūsų rankas... Tokių daugiausiai atsiranda iš lenkų ir vokiečių tarpo. Iš lietuvių dar nei vienas nepabėgo..."

LEGIJONIERIAUS PRAŠYMAS

Paskutiniame, prieš tris mėnesius, rašytame laiške jis, lyg nujausdamas po svetima žeme gulinčių savo kraujo brolių kančias, manęs prašo: „Brangus broli, jei gyvenimo audros kada Tave nublokš į Indokiniją, kur dabar vyksta mūšiai, nuskubėk ten kur daugiau kaip šeši tūkstančiai legijonierių palaidota. Gal tada jau nebeplėvesuos kapinių vidury Lietuvos trispalvė, bet tos spalvos ant medinių kryžių praneš, kad čia palaidoti Tavo broliai - lietuviai... O kai sustosi prie tų kapų, perskaityk ant kryžių prancūziškai užrašytus žodžius:

„MORT pour la France et pour la Patrie LITHUANIE".

(Miręs už Prancūziją ir už savo Tėvynę Lietuvą.) (LK).

Beto, yra užrašyti vardai, pavardės, amžius, kilimo vieta, dalinio numeris ir žuvimo data..."

Praėjo ir šiemet nebeateis mirusiųjų pagerbimo šventė, kuri nepajėgė atvesti prie karo lauke, tremtyje ar išeivijoje mirusių lietuvių kapų nei žilagalvių motinų, brolių, seserų nei artimųjų. Neviena motina kęsdama vergijos jungą Tėvynėje ar tremtyje, Vėlinių vakare neužmerkė akių ir skendo svajonėse apie pasauly likimo išblaškytus savo vaikus. Nevienam senatvės prislėgtam tėvui, vargo išvagotais skruostais nuriedėjo sidabro ašaros ir nulinko galva ant sunkiai alsuojančios krūtinės, kai okupantų nukankinto sūnaus - partizano kapo negalėjo aplankyti.

Praėjo mirusiųjų pagerbimo šventė daugelį iš mūsų rasdama ir palikdama skęstančius šio pasaulio gyvenimo užmiršties jūroje.

Tai skaudžios tiesos žodžiai ir pastabos mums viešintiems šiame pasaulyje ir dažnai visa burna rėkiantiems apie brolišką meilę, patriotizmą ir pagarbą savo mirusiems broliams..

L. K.

Buenos Aires, 22. 10. 1952.

ŠVENTO RAŠTO TYRINĖTOJŲ GARSINIMAS (8)

KADA BUS TIKROJI TAIKA ATSTEIGTA ANT ŽEMĖS

Gyvename svarbiausiame laike, kuriame pildosi pranašystės. Pasaulio žmonių karalystės pradėjo griuti nuo 1914 metų ir tas jų griuvimas tęsiasi. Tikrosios taikos neturėjome nuo 1918 metų. Kiekvienais metais švenčiame Paliaubų Dieną, lapkričio 11-tą, nors pasauliniai vargai prasidėjo nuo 1914 metų. Bet visgi jie nebuvo didžiausi, apie kuriuos Jėzus kalbanes tada bus didis vargas, kokio dar nebuvo nuo svieto pradžios iki šiolei, nei ateityje nebus. Ir jei nebūtų patrumpintos šios dienos, tai nebutų išgelbėtas nei vienas žmogus. Bet del išrinktųjų bus patrumpintos tos dienos. Mat. 24:21-22 ir Dan. 12:1-2.

Taigi jau esame priėję prie išsipildymo šių tekstų. Seniaus nebuvo taip aišku, kaip dabar, kuomet jau turime atomų energiją ir jos naikinamoji jėga visiems jau žinoma. Todėl nėra randamas išsigelbėjimas nie kur kitur, kaip tik prie Karalių Karaliaus ir prie Viešpačių Viešpaties. Galime tarti šiuos žodžius: dėkojame Tau Viešpatie, visagalis Dieve, kurs buvai, esi ir būsi; kad ėmei savo didžią galybę ir viešpatauji.

Tautos yra susipykusios ir atėjo tavo rustybės, ir numirusių laikas, kad jie būtų teisiami; ir kad Tu atiduotumei atlyginimą savo tarnams, pranašams, šventiesiems ir tiems, kurie Tavo vardo bijos, mažiems ir dideliems, ir sunaikinti tuos, kurie žemę sugadino: Apr. 11:17-18.

Tikroji ir amžina taika tik tuomet bus įsteigta čia ant žemės, kada Dievo Karalystė taps įvykinta pilnoj žodžio prasmėje.

(Bus daugiau)

Norėdami gauti napašaus turinio spausdinių, kreipkitės: V. KLOVAS, 3444 So. Lituanica Ave., Chicago 8, Ill,. U. S. A.

DANUTĖ GILVYDIENĖ
kirpimo — siuvimo mokytoja
Rio Cuarto 3244 Bs. Aires

DESPENSA "LA FÉ"
ANTANAS BUNDINIS
Savininkas
Šviežias valgomas prekes ir geralų bei vyną gausite pas mus pigiau negu kitur. Prašom apsilankyti ir pasitikrinti.
Canning 1706 ir Cta. Rica 4401
T. E. 72 - Parque - 4020

GALANTERIJA "ALYTUS"
Juozas Barščevičius ir Maria Vela
savininkai
c. JUNTA 1470/72; TE. 66-7076
Prieš pat parką Chacabuco
Medžiagos vyrams ir moterims
Reikmenys mokykloms.

NERVŲ IR PROTO LIGOS
Liaukų nenormalumai
Dr. Sanchez Aizcorbe
Nuo 10 iki 12 ir nuo 15 iki 19 v.
Paraguay 1365. T. E. 41-4207

JUAN V. LIMBA
2 a. Santa Rosa 3565
T. E. 740 - Ombú - 3663
Mechaniška dirbtuvė. Mašinų konstrukcija ir pataisymai.

RESTORANAS — BARAS
A. Degulis, P. Olišauskas, Kaz. Stankevičius ir A. Švarlys.
Savininkai
Geras valgis. Pirmos rūšies gérimai. Nebrangios kainos.
c. Pedro Mendoza 3117.
T. E. 21-2952

Lietuviška
Dantų Klinika
Consultorio Dental 'Pavón'
N. Krukauskas
Savininkas
LIRBTINIAI DANTYS — KARŪNELĖS — ĮLIOMBAVIMAS — DANTŲ TRAUKIMAS
(Dantistai diplomuoti viet. Universiteto)
Priimama: Pirmad. — trečiad. — penktad. 14 - 20 val.
Susikalbama įvairiomis kalbomis
PATARIMAI VELTUI DARBAS GARANTUOTAS
Av. Pte. PERÓN (buv. Pavón) 488, — AVELLANEDA.
(Priešais Avellanedos geležinkelio stotį))

Suburkime Pajėgas Spaustuvės NAMO Statybai ir Argentinos Lietuvių Balsas Dar Stipriau ir Plačiau SKAIBĖS!

VIETOS KRONIKA

ARTIMIAUSI PARENGIMAI LIETUVIŲ KLŪBE

ŠEŠTADIENĮ, LAPKRIČIO 15, nuo 21 val. Lietuvių Klūbo rengiamas šokių vakaras. Naujausių plokštelių muzika įėjimas nemokamas.

ŠEŠTADIENĮ, LAPKRIČIO 22 D. nuo 21 val. Gruzinų Draugijos Argentinoje UŽDARAS VAKARAS, su įdomia programa, kurią, be gruzinų, išpildys ir kitų pavergtų tautų meninin-kai. ĮĖJIMAS tik su pakvietimais, kuriuos iš anksto galima gauti Lietuvių Klūbe. Publikos šokiams grieš orkestras Baltica.

ŠEŠTADIENĮ, LAPKRIČIO 29 d., Lietuvių Klūbe parengimo nebus.

SEKMADIENĮ, LAPKRIČIO 30, 15 val. Estų Skautų pobuvis.

ŠEŠTADIENĮ, GRUODŽIO 6, 21 v. tradicinis lietuvių moksleivių vakaras. Lietuviai universitetų studentai, gimnazijų ir kitų mokyklų moksleiviai su savo tėvais ir artimaisiais prašomi skaitlingai dalyvauti. Laukiama svečių ir iš tolimesnių vietų. Programą pildys patys moksleiviai. Norintieji dalyvauti programos pildime muzikai, dainininkai, deklamatoriai prašomi už sirašyti Lietuvių Klūbe, Boedo 737, Tel. 97-4444. Po programos įvyks bendri publikos šokiai, orkestrui "Baltica" griežiant lietuviškus ir moderniškus šokius. Niekas nepraleiskite tradicinio lietuvių moksleivių vakaro!

— AUGUSTINAS KAUŠAS, Survilos madų firmos sukirpėjas, gyvenantis savo namuose Lomas de Zamora, 1. X. 1952 apturėjo didelį džiaugsmą: Jo žmonai, poniai Elenai Petraus kaitei - Kaušienei garnys atnešė stiprų ir sveiką sūnų Eduardą-Augustą. Pp. Kaušų dukrai Irenei jau 8 metai amžiaus. Modistė.

— TEODORA JANUŠAITYTĖ BERENIENĖ iš ligoninės Rivadavia perkelta į ligoninę Rawson. Gal teks padaryti chirurginė operacija. Randasi antrame pavilijone, ketvirtoj salėj, lova 39.

— ANTANAS KAMINSKAS, gyvenantis Brazilijoje, prašomas atsiliepti pas savo sūnų, Telesforą Kaminską, šiuo adresu: c. Juan del Corral Nr. 67 - 60. Medellin, Colombia.

— VLADAS GRIGAS ir ALFONSAS ŽVINYS, atvykę Argentinon olandų laivu 1928 metais, prašomi pranešti „A. L. B." Redakcijai laivo vardą ir atvykimo dieną. Prašo Sebastijonas Kaušinis, gyvenantis Kordoboje, sykiu atvykęs ir pametęs visus dokumentus.

— ENRIKAS ERSLOVAS, V. Mainike ir D'Angelis turi mašinų ir motorų taisymo dirbtuvę "Roamer": J. M. Nuñez 1236, TE. 22-1747 ir 22-9563, Dok Sud.

— PARDUODAMA "HOSTERIA" didelis namas su 10 puikiai įrengtų kambarių vasarotojams. Moderniškiausi elektros prietaisai, puikiausi baldai, čiužiniai, užtiesimai, staltiesės, šaukštai, peiliai ir viskas pirmos rūšies. 3,000 kv. metrų sodo. Kaina pagal susitarimą ir duodama palengvinimas išsimokėjimo. Nuosavybė randasi prieš pat Palšių pensioną „Lituania", prie ežero Calamuchita, Villa Rumipal, Cordobos kalnuose. Teirautes asmeniškai: c Guamini 5429, Villa Lugano, Buenos Aires, arba telefonais: 68-9556 ir 68-9036. (2).

VILIUS RASIŪNAS
OPTIKAS TECHNIKAS
Akiniai, Foto . Aparatai
Savo Laboratorijoje priima:
Šeštadienį nuo 10 — 16
Sekmadienį nuo 11 — 15
Gral. M. Acha 876
(Frente Club Pomona)
Parque Peluffo -- Moron-F.L.D.F.S.

REUMATIZMAS
DUSULYS — ŠIRDIS
(Išimtinai)
"X" SPINDULIAI
Med. Gyd. Dr. FERRARIO
Priima 9-12 ir 15-20 val.
Sekmad. ir švent. 9-12 val.
KALBAMA LIETUVIŠKAI
SANTIAGO del ESTERO 1280
(Plaza Constitución)

PIRMA LIETUVIŠKA
ŠOFERIŲ AKADEMIJA

Technika
Kvotimai
Valdymas
Calle VIEYTES 1789 (Puente Barracas) Bs. As. T. A. 21-0265

VAIDINIMAI, VAIŠĖS IR SPORTAS LIETUVIŲ CENTRE

Dr. J. Basanavičiaus vardo Argentinos Lietuvių Centras, savoje nuosavybėje, Tabaré 6950, Buenos Aires, šiemet ruošia keturis didelius parengimus:

8. XI. 52, 21 v. vaidinama komedija „Kurčias žentas", E. Ryselienei vadovaujant. L. C. mažieji tautinių šokių šokėjai, A. Mikelionienės vadovaujami, papildys programą.

16. XI. 52, 12 v. asado pietūs visiems, kas iš anksto užsisakys telefonais: 68-9542; 68-9556 ir 97-4444. Kepsniai su daržovėmis, duona ir vynu vyrams $ 12, moterims $ 8.

7. XII. 52, 10 v. ryto Nemuno futbolistai iš Berisso „persimes" su Lietuvių Centro futbolistais. Paskui asado pietūs ir draugiškos vaišės. Visuomenė prašoma dalyvauti.

20. XII. 52, 21 val. MINDAUGO Draugijos artistai, atvykę su berisiečių ekskursija, suvaidins gražų scenos veikalą. Paskui vyks bendri publikos šokiai.

Įsitėminkite šiuos Lietuvių Centro parengimus ir nepraleiskite nei vieno! V. Luganietis.

LEONAS POŠIŪNAS,
vilnietis verslininkas iš Elizabeth, N. J., atostogaujantis Argentinoje Apsistojęs pas savo seserį Pranę ir broį, Lietuvių Centro veikėją Feliksą Pošiūną. Aplankė savo gimines ir kaimynus Rosario ir Berisse. Gerb. svečias iš JAV atvyko liuksusiniu laivu "Uruguay". Atvyko vienas, o grįždamas gal ką ir išsiveš. Tuo tarpu apsipažįsta su Argentinos lietuviais ir su šios šalies gyvenimu. Svečias aplankė „A. L. Balsą" ir Lietuvių Klūbą.

PASIBAIGĖ STALO TENISO PIRMENYBĖS

Buenos Aires Lietuvių Klūbe 2. XI. 1952 pasibaigė stalo teniso „Ping-Pong" pirmenybės. Pirmąsias tris vietas laimėjo G. Rūdolfs, V. Pimans ir G. Sausinš. Aukštu žaidimo lygiu pasižymėjo T. Smits, V. Kuga, A. Zebergs, I. Sausinš, G. Mólder ir A. Soonets. Laimėtojams bus įteiktos premijos. E. T.

— ROBERTAS POCIUS, pp. Stasio ir Teklės Butkytės Pocių vienturtis sūnus, 17 X. 52 minėjo savo amžiaus 9 metų sukaktį. Gražiuose jo tėvų namuose ta proga įvyko puikios vaišės, kuriose dalyvavo jo tėvai, krikšto tėvai pp. A. Šidlauskai, P. Čepai su šeima. P. Galbuogiai su šeima, Mačiuliai, Kubiliūnai, Šepečiai, Tumai, Pr. Baltakys ir kt. gero. pp. Pocių šeimos draugai. Robertukas gavo daug gražių dovanų. Malonu buvo dalyvauti kulturingų šeimynų vaišėse ir matyti laimingą vaiką. — Belgrano Maryté.

— MŪSŲ LIGONYS: Buenos Aires ligoninėje Muñiz, 13 salėj randasi Simonas Čiupinys. Ligoninėje Alvear, 19 salėj gydomas Pranas Vaitkevičius. Henrikas Vitortas serga savo namuose Piliar. Vytautas Cibavičius, Ansamblio akordeonistas, po apendicito operacijos jaučiasi gerai. P. Šneiderytei Veličkienei padaryta apendicito operacija.

KRAUTUVĖ "NARUŠIS"
Maisto produktai
gėrimai ir kt.
UNANUE 6360 — V. LUGANO

RADIO — ELEKTRA
Radio technikas dirba naujus, taiso ir pakeičia visokių rūšių, radio aparatus. Pataiso antenas pigiai, garantuotai ir ant išsimokėjimo. Išnuomuojami visokiems bankietams Radio . Fono amplifikadorai su lietuviškomis plokštelėmis pigia kaina. Tartis:
Vincas Ramanauskas
Baigęs mokslą JAV
calle POLA 289 — Buenos Aires
T. E. 64 - Liniers - 4154

Dr. M. RABINOVICH
Šlapumo ligos. — Venerinės. — Lytinis nusilpimas.
Odos. — Sifilis. — Pilvas.
Širdis. — Plaučiai.
Moterų ligos. — Gyslos. — Hemorojus.
Spindulioi X. Trumpieji, Elektrokoagulacia.
Priėmimo val. nuo 15 iki 20. Sekmad. ir švent. nuo 10 iki 12
JOSE E. URIBURU 770 — T. A. 47, Cuyo 4970 — BS. AIRES
(Altura: Córdoba 2200)

PABALTIEČIŲ PASITARIMAS VEIKIMO BENDRINIMUI

Lietuvių, latvių ir estų paskelbta iniciatyva, 31. X. 1952 Buenos Aires Lietuvių Klūbe įvyko pasitarimas, kuriame iš lietuvių pusės dalyvavo: Bendruomenės pirm. I. Padvalskis, „ALB". leid. P. Ožinskas ir red. K. Norkus, Lietuvai Vaduoti Centro atstovas inž. L. Stašaitis ir Lietuvių - Latvių Vienybės atstovas F. Vaitkevičius. Latvius atstovavo Latvių Sąjungos Argentinoje pirm. F. Gaišais. Estų Draugijos Estonia pirm. E. Talvari, dėl jo ruošimosi antron kelionėn Europon tarnybos reikalais, pasitariman negalėjo atvykti.

Svarstytas veikimo klausimo subendrinimas kovai už Baltijos tautų nepriklausomybę. Tikrumoje, pabaltiečių bendradarbiavimas Argentinoje yra aktyvus. Visų trijų tautų knygynai randasi Lietuvių Klūbo patalpose, čia vyksta susirinkimai, kultūriniai parengimai ir bendru pabaltiečių balsu įvairiomis progoms prabylama į pasaulį.

Dabar visame pasaulyje derinamos pabaltiečių veikimo pajėgos, tat ir Argentinoje ieškoma būdų juo daugiau veikloje pasireiškusių grupių ir asmenų į šį darbą įjungti. N. G.

— BENDRUOMENĖS valdybos posėdis įvyko Buenos Aires Lietuvių Klūbe 26. X. 1952. Einant PLIAS iniciatyva, 23. XI. 1952 Parapijos salėje Avellanedoj bus minima Lietuvos kariuomenės šventė. Sekantis bendruomenės valdybos posėdis įvyks Parapijos salėje 8. XI. 1952, 19 val.

PRANEŠIMAS

Arg. Liet. Bendruomenės Temperley Apylinkės visuotinis narių susirinkimas įvyks š. m. lapkričio 22 d., šeštadienį, 17 val., p. Zlotkų namuose, gatvė 7, tarp 16 ir 18, Villa Sastre—Temperley. Visų narių dalyvavimas būtinas.

Pirm: J. Stasiulevičius,
Sekrt: A. Liačas.

— FELIKSAS STUNGEVIČIUS yra Urugvajaus respublikos konsulas Chicagoje. Montevideo dienraštis „El Diario" 29. IX. 52 talpina šio mūsų bendradarbio paveikslą, sarišyje su jo patvirtinimu panelės Clara Masilloti dokumentų. Minėtoji C. Masilloti ieško pasakiškų savo dieduko turtų, nevaužkastų Montevideo kapuose. „Raktą" turtams atrasti vėlionis parašęs italų kalba ir palikęs Chicagoje. Dėl pirmojo nepavykusio bandymo ieškotoja nenusimena. Konsulas F. Stungevičius palikimo dokumentus patvirtino 15. VIII. 52.

PABALTIEČIŲ ŠACHMATŲ VARŽYBOS TĘSIASI LIETUVIŲ KLŪBE

Šį ketvirtadienį, 6. XI. 1952 Buenos Aires Lietuvių Klūbe įvyksta ketvirtas pabaltiečių šachmatininkų susitikimas. Pirmenybėse dalyvauja lietuviai šachmatininkai: Jaroslavas Nastopka, Romualdas Kuprevičius, Vladas Sikeris ir Alfonsas Jakubonis. Latviai — L. Lipiniks ir A. Zuntaks, ir estai — M. Pujato ir U. Rosmet.

Pasibaigus, bus paskelbti daviniai.. E. T.

BUENOS AIRES LIETUVIAI STEIGIA PARAPIJĄ

Argentinos sostinės lietuviai katalikai daro žygius pas bažnytinę vyriausybę, tikslu įsteigimo lietuviškos parapijos Buenos Aires mieste. Mums sostinės katalikams labai nepakeliui važinėti į provinciją, Avellanedon.

Norima įkurti lietuvišką parapiją pačios sostinės ribose, kur tiek daug katalikų gyvena.

Aš norėčiau, kad sostinės lietuviai katalikai pasisakytų per spaudą, kurio je miesto dalyje būtų patogiausia turėti savo bažnyčią.

Palermiškis.

— TERESĖ - VIRGINIJA GLIOSAITĖ gimė 3. X. 1952. Jos tėvai naujakuriai, pp. Jonas ir Vladė Gliosai džiaugiasi sulaukę antros gražios ir sveikos dukrelės.

— ST. ir ELZA ZDANAVIČIŪTĖ METRIKIAI, ansambliečiai,, džiaugiasi sulaukę gražią ir sveiką piramigimę dukrelę. J. K.

— LEON. ZAKRYS sužeistas motociklo katastrofoje, po trijų dienų gydimosi Buenos Aires Anglų Ligoninėje, baigia sveikti namie; c. Venezuela 4072.

Lietuviškas žodis — mielas žodis, lietuviška knyga — brangus draugas!

LIETUVIŲ KRAUTUVĖ
Casa "CAPICUA"
Parduoda loterijos bilietus, mokyklоms reikmenis, žaislus, etc.
PETRAS VAICEKONIS, sav.
Warnes 378 Villa Crespo

KAS KAIP REMIA „A. L. BALSĄ"

(25 metų sukakties proga)

RAŠYTOJAS MARGERIS PARĖMĖ „A. L. BALSO" STATYBĄ

Medicinos gydytojas, Dr. Algirdas Margeris (3325 So. Halsted St., Chicago, Ill., USA), paremdamas „A. L. Balso" spaustuvės statybą, atsiuntė brangią dovaną: šliuptarnius, širdies Būmus ir čikagos šešėlius. Šių trijų knygų verte 8 doleriai, apie 150 pezų. Jos yra pardavimui, o mūsų bibliotekoje yra anksčiau atsiųsti egzemplioriai.

Rašytojas Dr. Margeris savo kūriniais pasistatė amžina paminklą. Mums tik reikia pasidarbuoti, kad jo jautrūs, gyvenimo tikrove pagrįsti ir dideliai vertingi veikalai pasiektų visus lietuvių namų židinius. Neleisbime jiems pelyti!

PRENUMERATAS APSIMOKĖJO:

Leonas Eidentas ir $ 40 aukų,
E. Stanaitytė - Piątkowska ir $ 20 a.
Maryté Žukauskaité ir $ 20 aukų,
Juozas Barščevičius $ 20, aukų,
Stepas Kairys ir $ 20 aukų,
Antanas Miselis ir $ 20 aukų,
Jonas Povilauskas ir $ 20 aukų,
Kazimieras Velička ir $ 20 aukų,
Antanas Korsakas ir $ 20 aukų,
Jonas Grudzinskas ir $ 10 aukų,
Antanas Remeikis ir $ 10 aukų,
Jonas Krivas ir $ 10 aukų,
Ministeris Dr. Frikas Meieris,
Natalija Nagulevičiūte,
Teofilius Mikaliūnas,
Lionginas Griciūnas,
Jurgis Stočkūnas,
Jonas Jašauskas,
Draugija „Mindaugas",
Juozas Martinkus,
Draugija „Nemunas",
Juozas Norvaišas,
Feliksas Sendrauskas,
Kazys Mockevičius,
Juozas Miškinis,
Jurgis Mažeika,
Kastantas Štreimikis,
Eva Kučinskaitė,
Balys Bražiūnas,
Karolis Mačiūnas,
Antanas Kiaulėnas,
Juozas Žilėnas,
Petras Skurauskas,
Antanas Repečka,
Jonas Jankauskas,
Leonas Trinskis,
Marytė Jurgelevičiūtė,
Uršulė Sinkevičiūtė,
Karolina Gradeckienė,
Petras Kulionis,
Juozas Petrulevičius,
Sofija Žutienė,
Pranas Totilas,
Vytautas Janulaitis,
Agr. Stasys Mikelionis,
Kazimieras Guntorius,
Inž. Vytautas Gogelis,
Povilas Vaišvila,
Pranas Šerėjus,
Julia Butkienė,
Petras Kriščiūnas,
Jonas Greičius,
Pranas Galbuogis,
Antanas Petrauskas,
Kazimieras Savinis,
Jurgis Liutkevičius,
Zigmas Stasevičius,
Antanas Gurkšnys,
Povilas Garuolis,
Vincas Naruševičius,
Steponas Lukoševičius,
Vaclovas Utka,
Petras Žalys,
Petras Paulauskas,
Nikodemas Leipus,
Zigmas Kebleris,
Petras Čiabis,
Antanas Jasutis,
Vladas Druskis,
Severina Žilvitienė,
Justinas Vaičiūnas,
Stanislava Šakienė,
Juozas Jurgelaitis,
Matas Klimas,
Juozas Gužas,
Konstancija Cerškutė - Fichoniuk.

Visiems gerbiamiems skaityto jams, laiku apsimokantiems prenumeratas, reiškiame gilią padėką. Sykiu prašome paremti savos spaustuvės namų statybą.

„A. L. Balso" Administracija.

Inž. Roberto MUSTEIKIS
(Matr. 30,271)
Gamina ir tvirtina namų statybos planus. Vykina statybą sostinėje ir provincijose:
c. IGUALDAD 1276, Bs. AIRES
Tel. 60 - Caballito - 5943

Br. Matusevičius
Įvairiausių baldų dirbtuvės sav
Gral. Frutuoso Rivera 6679,
VILLA LUGANO — Bs. AIRES

Corporación Medica "Ramos Mejia"
VENERINĖS - LYTIES LIGOS - Gydimas Odos ir Kraujo; Galvos ir Glandulų. Med. Gyd. Dr. Filippini. Bend. Klinika.
VIRŠKINIMAS: Pilvelis -- Viduriai -- Inkstai. Kvėpavimo organai - Asma - Alergia - Nervai. — Dr. Frati.
MOTERŲ ligos ir liaukos. Reumatizmas - Širdis Dr. Mujica
GERKLĖS — NOSIES ir AUSŲ ligos Med. Gyd. Dr. Macci
Priėmimas nuo 9 iki 21. Sekmadieniais nuo 9 - 12 val.
RIVADAVIA 3070 PLAZA ONCE

Juozo ir Uršulės Vinciūnų namuose, Cordoba 3229, Rosario, praėjusį dukrelės, p-lės Aldonos Vinciūnaitės 22 pavasarių sukaktį, jų riešbuty įvyko didelės vaišės, kuriose dalyvavo lietuviai ir vietiniai kaimynai. Sukaktuvininkė yra baigusi aukštesnį mokslą; ji stovi vidury, sveč tarpe

VIETON METRIKŲ, TINKA U. R. M. LIŪDIMAI

Lietuvos ir kitų Sovietų okupuotų šalių piliečiai, neturinti Argentinos konsulo savo tėvynėje patvirtintų metrikų, gali be jų apsieiti pensijos — jubiliaciόn gavimui, imant Argentinos pilietybę, stojant į aukštesnes mokyklas ir kitiems reikalams, jeigu gauna tam tikslui specialų paliūdijimą iš Argentinos Užsienių Reikalų Ministerijos.

Tros liūdimus padeda gauti „A. L. Balso" Redakcija. Daugelis lietuvių juos jau išsiėmė.

Dabar jie išduodami ir reikia neprasnausti, jeigu ir kiek vėliau jie bus reikalingi

— MYKOLAS LIMBA, floridietis, gina pensijon. Jo siuvyklą su mašinomis ir automobilium nuperka vyriausias sūnus Petras, gyvenantis savo namuose, Martinez. Sūnus Jonas, turintis mechanišką dirbtuvę, daro ti delę pažangą, gamindamas įvairiausias dalis mašinoms.

— ANTANAS PETRAUSKAS savo namuose turi transporto įstaigą. Savais automobiliais - sunkvežimiais gabena fabrikų gaminius, perkrausto baldus ir t. t. Reikale prašoma kreiptis: c. Brasil 751, Avellaneda. (TE. 20 - 8322).

— JONAS VASINAUSKAS tebe sigydo Olandijoje. Jo krikšto sūnus, Argentinoje gimęs Morkūnas iš Villa Lugano, pasiuntė Vasinauskui 5 klg. šerbos ir matei gerti įrankius. Nusivylusio okupuotos Lietuvos idealizavimu J. Vasinausko adresas yra sekantis: Prov. Ziekinhuis, Westersingeb. 25, Medemblik, Nederland — Holland, (Países Bajos).

— BALTGUDŽIŲ Sąjunga Argentinoje, c. C. Sayos 2981, 4 de Junio, turi savo knygyną. Iš JAV, Kanados ir Europos ji gauna po porą šimtų egz. baltgudžių kalba laikraščių, knygų ir žurnalų. Toji Sąjunga paskelbė protestą prieš Sovietus, atsiuntusius rusą Arkadjevą atstovavimui Baltgudijos Bs. Aires mieste vykstančioj tarptautinėj pašto - telegrafo konferencijoj.

— INŽ. ARG. IVO ŽUŽIČ, kroatų tautybės, gyvenantis c. Correa 4627 Buenos Aires, prašo atsiliepti sova mokslo draugus inžinierius agronomus: Antaną Butkų ir Balį Barkauską, su kuriais sykiu studijavo Hallėje 1942 - 1945 m

ARONAS RESNIKAS,
Laikrodininkas ir auksorius
Parduoda ir pertaiso laikrodžius ir brangenybes. Perdirba žiedus ir perka auksą
Corrientes 5349 - Buenos Aires
T. E. 54 - Darwin - 7981

Nikod. Leipus
LAIKRODININKAS
Garantuotai taiso laikrodžius
Daro ir perdirba žiedus
Pasiteiraukit — būsit patenkinti
Constitución 3586, Bs. Aires
Telefonas 46 - 1819

Lyties Ligos
ODA — SIFILIS
(Išimtinai)
KRAUJO LIGOS
Med. Gyd. Dr. MANCUSO
(b. Vokiečių Ligoninės gyd.)
Priima 9 - 12 ir 15 - 20 val.
Sekmad. ir švent. 9 - 12 val.
KALBAMA LIETUVIŠKAI
SANTIAGO del ESTERO 1280
(Plaza Constitución)

ANSAMBLIEČIAI VYKSTA BERISSAN DVIEM PULMANAIS

Sekmadienį, 9. XI. 1952, 6 v. ryto du Pullmanai su DAINOS choru ir ekskursantai išvyksta Berissan nuo gatvių Cabildo ir Mendoza, Avellaneda.

Berisso kino-teatre Victoria koncertas įvyks 9:30 v. ryto. 12 val. ansambliečiai užkviesti asado pietums pas mindaugiečius. 16 val. ten pat įvyks "Vermouth", dalyvaujant spaudos ir vyriausybės atstovams bei vietiniams menininkams ir lietuvių veikėjams. Ten susipažinsime su Coro Popular de Berisso, dainuojančio ir lietuviškai, vadovybe. K. A.

— IZ. VOSYLIŪNAS „Kalumbijos Lietuvio" 6-me numeryje patiekia Prancūzijos ir Italijos spaudos labai palankias recenzijas apie smuikininkės Elenos Kuprevičiūtės vėliausius koncertus Europoje. Pustrečio puslapio užimančiame straipsny — Mūsų padangėje kyla nauja meno žvaigždė — autorius cituoja ir Argentinos spaudos atsiliepimus apie mūsų Elenutę, darančią gražią propagandą lietuvių tautai aukščiausiose meno sferose. Pacituota Arts, L'Osservatore Romano, Il Popolo, La Nación, La Prensa, Vienybė, Britanijos Lietuvis ir kt. laikraščiai.

— UCRANIA LIBRE, Buenos Aires ukrainiečių laikraštis ispanų kalba skelbia, kad vokiečiai prievartos darbams buvo išsivežę milijonus slavų. Iš išvežtų pabaltiečių negrįžo į Sovietus 85,000 latvių, 49,000 lietuvių ir 35,000 estų.

M. BALTAITYTĖ — FREY
LIETUVĖ AKUŠERĖ
Priima ligones ir duoda patarimus gimdyvėms visą dieną.
Chaco 2158 Valentin Alsina

ANTANO GIRDAUSKO
VISOKIŲ BALDŲ FABRIKAS
Hernandarias 1721 - Bs. Aires
Dirba moderniškiausius baldus šeimynoms garantuotai ir nebrangiai. Kviečia persitikrinti ir pasirinkti.

CORRALON y SANITARIOS
de Wolf Arendar e hijo
Įteikiama statybai medžiaga įmokant 50% kainos. Likęs išsimokėjimui. Kainos pigios. Lietuviai pasiteiraukit.
Maximo Paz 1099, y Santa Fe
T. E. 241 - 0673 — 4 de Junio

Dr. E. LEVINAS
Lietuvis gydytojas — chirurgas diplomuotas Berlyno ir Cordobos universitetuose, buvęs Rosario ligoninės klinikos vedėjas. Dabar Hospital de Clinicas, Sala 4 gydytojas, kalbantis lietuviškai, priima širdies, aorta ir kt. ligų ligonius savo konsultorijoje.
nuo 15 iki 18 val.
Callao 545 T. E. 35 - 8669

Medicinos Klinika
NEVIRSKINIMO LIGOS
Pilvelis Viduriai Žarna
"X" SPINDULIAI
Med. Gyd. Dr. BRIZYO
Priima 9 - 12 ir 15 - 20 val.
Sekmad. ir švent. 9 - 12 val.
KALBAMA LIETUVIŠKAI
SANTIAGO del ESTERO 1280
(Plaza Constitución)

JURIDINĖ SLAVŲ STUDIJA
Dr. Joaquin Prieto — adv., b. Trib. teisėjas.
I. STAMBOLSKI — Procurador
Sr. José Podres — Admin. reikalai.
GUIDO PODRES
Civiliai, kriminaliai ir administraciniai reikalai; ypatingai greit sutvarkomos byloss už SUŽEIDIMUS DARBE, kelionėse ir už palikusavimus iš darbo sostinėj ir provincijoj. Palikdami, paveldėjimų ieškejimai. Tarpininkauja perkant ir parduodant biznius ir namus. Skuba visuomet užtikrintr.
Priėmimo valandos nuo 10 iki 12 ir nuo 16 iki 20
LAVALLE 1635 (entrepiso derecha) — BUENOS AIRES
T. A. 35, Libertad 3444
PASTABA: Užrekalavimas, legalizavimas ir vertimai metrikų iš visų Europos šalių pensijomis ir pilietybės gavimui.

Imprenta „La Voz", Defensa 828, B. Aires.

KULTŪRINIŲ PARENGIMŲ KUPONAS

Ši atkarpa tinka vienai moteriai įeiti į Lietuvių Klūbe — Boedo 737, Buenos Aires — rengiamą VAKARĄ GRUODŽIO 6 D., ŠEŠTADIENĮ 21 VAL.