FRANQUE PAGADO
TARIFA REDUCIDA
Concesión Nro. 216
Concesión Nro. 1585.
CORREO Central Argentino (Bs. As.)

SEMANARIO LITUANO, FUNDADO en el AÑO 1927
DIRECCIÓN, REDACCIÓN Y ADMINISTRACIÓN:
Avenida Boedo 737, Buenos Aires.
DIRECCIÓN POSTAL: Casilla de Correo 303, Bs. Aires

ARGENTINOS LIETUVIŲ BALSAS

"LA VOZ DE LOS LITUANOS EN LA ARGENTINA"

ATSKIRO NUMERIO KAINA $ 1.50
PRENUMERATA: Argentinoje 30 Arg. pezų metams
Urugvajuje 5 Urugvajaus pezai
VISUR KITUR 3 Am. dol.
ADRESO pakeitimas veltui. RASTUS ir prenumeratas siųsti: Casilla de Correo 303, Buenos Aires
ASMENISKAI KREIPTIS:
Avenida Boedo 737, Buenos Aires
Registro Nacional de la Propiedad Intelectual № 467467

№ 1010 * BUENOS AIRES, KETVIRTADIENIS, LAPKRIČIO 18 D., 1954 METAI -JUEVES, NOVIEMBRE 18 1954 * METAI (AÑO) XXVI

5 JAN 6
Copy----- 1955

Prez.Gen. Perón pasmerkė politikuojantį klerą

PROGRESISTA EVOLUCION E LOS TERRITORIOS ACIONALES

ntre los numerosos y fundamen- es objetivos del Segundo Plan inquenal la vida y el progreso de territorios nacionales no podía ar ausente. Adaptados pueblo y bierno al ritmo impuesto por la ieva Argentina, puede afirmarse e ambos han cumplido su co- etido afianzando en esa forma el grandecimiento y la prosperidad l suelo patrio.

Los planes de trabajos públicos robados para dichos territorios ntienen obras y realizaciones de al importancia para los mismos. rante el año último y los me- que corren del presente, se han rminado numerosas obras que tu- ron principio durante el período rrespondiente al Primer Plan inquenal.

En la misma medida, el gobierno l general Perón tiende a incre- entar las partidas destinadas a quisiciones o a actividades de fo- nto general, y de acuerdo con te principio , en el Plan Analí- o de Trabajos Públicos se incor- ró en 1953 una partida de 00.000 de pesos, de la cual se gnaron 500.000 pesos a cada uno los gobiernos territoriales con fin de que los mismos pudieran ender las necesidades más urgen- s.

La incorporación de esta parti- global en los planes de trabajos blicos de "territorios naciona- " marcó el comienzo de una acer- da previsión del gobierno que se repetido en el año en curso y que repetirá mientras las exigencias l progreso lo reclamen.

Cabe señalar que los gobiernos territorios, mediante la utili- ción de la flota mecanizada que gobierno central les proveyera ortunamente, continúan efectu- do una interesante obra idilicia colaboración con las municipa- ades y comisiones de fomento, que estos organismos pueden carar, con el uso de los elementos e forman la aludida flota, las ras que sean indispensables en s respectivos éjidos, pudiéndose ar entre ellas el mejoramiento caminos vecinales, apertura de lles en zonas urbanas, transporte agua y su distribución domici- ria en épocas de sequía.

Es digna de mencionarse la ayu- que les ha sido prestada a algu- s colonos al facilitárseles equi- s rurales, que les han permitido rovechar muchas hectáreas aptas ra el cultivo y ahorrar los es- erzos que realizaban para labrar tierra, con el agregado de que mbién todos esos vehículos pue- n ser facilitados a las comunas, particiones públicas y entidades vadas, siempre que se apliquen obras que signifiquen un prog- so para los territorios.

La evolución que han experimen- do estas ricas zonas de la patria llegado a todos los órdenes de la la zonal. Administrativamente, án atendidos en forma normal distintos servicios mediante una tribución racional de los fon- s.

El personal de las distintas ofi- as de las gobernaciones cumple sus deberes a pesar de que sus eas son mayores debido a que se hecho economía al no llenarse vacantes.

No hay actividad industrial que acuse marcados progresos. La icía llena sus funciones con el auso del público, lo mismo que justicia letrada y de paz, todo cual está debidamente señalado el Segundo Plan Quinquenal, o la constante supervisión del ler Central, que atiende a los ritorios nacionales para que se van preparando a cumplir la yoría de edad y a reclamar pa- sí el derecho de ser provinciali- os.

NAUJA SUTARTIS ĮRODO PUIKIOS MAINŲ PREKYBOS POLITIKĄ

(UN NUEVO CONVENIO QUE REFIRMA UNA EXCELENTE POLITICA DE INTERCAMBIO)

Nuolatinės generolo Perón vyriausybės pastangos praplėsti mainų prekybą su užsieniais, kad juo geresnėmis sąlygomis patalpinti senojo ir naujojo pasaulio rinkose eksportui atliekamus Argentinos produktus, sudarė geriausius ryšius pasaulio rinkose, kuriose Argentinos produktai turi didelę eigą.

Atsisakydama nuo „vienintėlio pirkėjo" politikos, Argentina prekiauja su tomis šalimis, kurios aukščiausia vertina šios šalies gaminius, kaip tai rodo neseniai pasirašyta nauja prekybos sutartis tarpe Argentinos ir Populiarės Federatyvinės Jugoslavijos Respublikos.

Naujoji sutartis remiasi jau 1953 metų rugpjūčio mėnesį pasirašyta tarpe abiejų šalių sutartimi, prijungiant naujais produktais pasikeitimui sąrašus.

Argentina eksportuoja Jugoslavijon savo produktų 13.550.000 dolerių vertės: Sūdytų ir džiovintų galvijų odų už 4.500.000 dolerių; vilnų už 3.500.000 dolerių; kviečių ir kvietinių miltų 2.500.000 dolerių vertės; linų sėmenų aliejaus, kebračo medžio ekstraktų, kaseino, riebalų ir kt. produktų už du su viršum milijonus dolerių.

Be to Argentina gabena Jugoslavijon vatos, išdirbtų odų, tungo aliejaus, cheminių ir vaistinėms žaliavų apie už 3.500.000 dolerių.

Argentina iš Jugoslavijos už tai gaus geležies, aliuminijo, stiklų industrijai, stiklų akiniams, medžio ir laikraštinio popierio taip pat už 13.550.000 dolerių.

Tarpe mainais iš Jugoslavijos gaunamų produktų yra pušinių neobliuotų lentų už 3 milijonus dolerių; ąžuolų už milijoną dolerių; minto, bet nešukuotų kanapių pluošto už kitą milijoną; medicinos produktų, chemijos išdirbinių, aparatų ir elektriškų motorų apie už pusantro milijono dolerių.

Be to Argentina perka iš Jugoslavijos mašinų industrijai, kasykloms ir elektros stotims įrengimų bei priemonių transportams už dešimtį milijonų dolerių.

Kaip matome, šiuo susitarimu už Argentinos atliekamus produktus, gaunama svarbių reikmenų, taip reikalingų šios šalies pramonės vystimui.

PRIVATINĖS ĮSTAIGOS PAŽIŪRA Į PADARYTĄ ŠALIES PAŽANGĄ

(COMO VE UNA ENTIDAD PRIVADA EL PROGRESO ALCANZADO POR EL PAIS)

Labai dažnai oficialinės Argentinos įstaigos savo statistikose pabrėžia puikų šalies stovį finansų ir valiutų atžvilgiu. Tai kai kas gali vadinti naturaliu reiškiniu; bet kuomet tatai savo pranešime konstatuoja privatinė įstaiga, tuomet dar daugiau patikėtina, kad Justicializmas pagerino šalies gyvenimą visose srityse, rūpestingai dabodamas valstybės ir jos gyventojų gerbūvio.

Argentinos Respublikos Profesinių Sąjungų Atstovybė savo pranešime plačiai gvildena ekonominę ir finansinę šalies padėtį ir pabrėžia, kad šiais metais padėtis yra tikrai gera ir net geresnė už pereitųjų metų padėtį.

Minėtoji atstovybė, analizavusi pirmaeilių grūdų kiekio padidėjimą ir eksporto sureguliavimą pastebi, kad atliekamo kiekio eksportu gaunamoji užsienių valiuta sustiprino šalies galimybes plėsti reikalingiausią pramonę, išlaikyti produktų kainas normaliame stovyje ir pritaikyti atlyginimą už darbą taip, kad pakilusio gyvenimo lygio dėka padidėjo taupytojų skaičius ir taupymo sumos.

Profesinių sąjungų atstovai geriau pažįsta padėtį negu kas nors ir jos laisvas pareiškimas yra dideliai vertingas.

Kitame kalbamojo pranešimo punkte skaitome: „Balandžio mėnesį, 1954 m. Argentinos aukso rezervas siekė 1.623,4 milijonus pezų, o tuo tarpu balandžio mėnesį, 1953 m. buvo tik 1.357,7 milijonų. Šių metų balandžio mėnesį svetimų valiutų fondas siekė 1.852,6 milijonus, o pernai tą patį mėnesį buvo vos 634,1 milijonų. Taigi palyginus su 1953 metais tik vieno meto bėgyje Argentinos aukso ir svetimų valiutų fondas paaugo 1.584,2 milijonais".

Tokia padėtis pasiekta dėka generolo Perón politikos, kuris sugebėjo vienodai užinteresuoti įmonių savininkus ir darbininkus, kas kart daugiau ir geriau pagaminti visose industrijos srityse.

Vyriausybės praktikuojama kreditų teikimo politika gamybai ir gyventojams bendrai sudarė sąlygas, kurių dėka visose srityse reiškiasi tokia didelė pažanga, kokios pirmiau niekuomet nebuvo.

Mūsų brolių tautos, latvių jaunimas savo tautiniuose rūbuose Nepriklausomos Latvijos kaime. Argentinos latvių Sąjunga Latvijos Nepriklausomybės paskelbimo 36 metų sukaktį mini šį **šeštadienį, 20. XI. 1954,** Rodriguez **Peña 254,** Buenos Aires.

KUNIGAS DOMINGO MAZZOLO GAVO 24 METUS KALĖJIMO

Buenos Aires provincijos sostinės, Eva Perón, Vyriausias Teismas 16. XI. 1954 priteisė 24 metus ir 6 mėnesius kalėjimo Romos katalikų kunigui Domingo Mazzolo, kuris žiauriai nužudė savo sugulovę Irmą Matildę Romero, su kuria buvo prigyvenęs 3 vaikus Don Torcuato vietovėje.

Prisipažinęs žmogžudystėje kunigas sėdi Olmos kalėjimo krimi nalistų kameroje.

—**Kremliaus** valdžia šaukia „Vakarų ir Rytų" pasitarimą, kviesdama 25 šalis. Vakariečiams nepritarus Kremliaus manevrams, „Rytų Sąjunga" susirinks Maskvoje 29. XI. 54.

—**Buenos Aires** muitinės pareigūnai atėmė kontrabandos pusantro milijono pezų vertės. Ji rasta iš Europos ir JAV atėjusiuose laivuose: automobiliams dalys, nylono kojinės, foto reikmenys, rašomosios plunksnos, brangakmeniai bandyta įvežti be muito.

KUNIGIJOS POLITIKA PASKELBTA NELEGALIA

Argentinos respublikos prezidentas, generolas J. D. Perón, 10. XI. 1954 pasakė didelę kaibą šalies gubernatoriams, valstybės pareigūnams, mokslo, spaudos ir organizacijų atstovams. Prezidentas pasmerkė šalies gyvenimo ritmą drumsčiantį elementą, kuris svetingoje valstybėje parazituoja ir dirba svetimai valstybei. Kritikavo bolševikus, maištininkaujančius studentus ir kunigiją.

Kunigijai pataria melstis, o ne politikuoti. Suminėjo Kordobos, Santa Fė ir kt. vyskupus ir visą eilę kunigų, kurie politikuodami skelbia tikintiesiems pasirinkti vieną iš dviejų: Arba Kristų arba Peroną. Jiems prezidentas paaiškino: Aš niekuomet neturėjau konflikto su Kristumi ir visuomet stengiuosi ginti jo doktriną, kurią beveik 2,000 metų naikina politikuojanti kunigai. Argentinoje yra 16,000 dvasininkų (clero). Neramiesiems rasime vietos tyloj, aistroms nuraminti, — pareiškė prezidentas.

Klero viršūnėms nesusivaldant, taps nelegalėmis jų „Acción Católica", „Partido Demócrata Cristiano" ir kitos kunigų politiką remiančios tarptautinės jų organizacijos. Daugiausia nukentės eiliniai, kaip ir kito internacionalo agentūrų veikloje.

Kalbėtojas pabrėžė, kad įstatymai ir policija apsaugos šalies rimtį, o politikuojančius kunigus, besiveržiančius į pasaulietių organizacijas, nuvarys prie jiems taip nuobodaus altoriaus, arba nuramins įšėlusias jų aistras izoliacijoje.

Vatikano atstovas, Monseñor Mario Zanin, 11. XI. 1954, gavęs audienciją pas u. r. min. Dr. Remorino, virš valandos, aiškinosi. Ant rytojaus lankėsi pas prezidentą Perón, aiškindamasis.

Tuo tarpu Santa Fė provincijos vyskupas, Mnsg. Nicolás Fassolino, išsiskubino Romon.

Kordobos provincijos vyriausybė, sekdama prievšalstybinį katalikų kunigų veikimą, 11. XI. 1954 pašalino Kordobos Aukštosios Komercijos Mokyklos religijos mokytoją, kunigą-kapelioną Manuel Andreattą.

BAKANAS IR MIRONAS PABĖGO IŠ „ROJAUS"

Pirmutinės tremtinių pavardės.

ELTOS Informacijos 11. XI. 1954 skelbia, kad iš okupuotos Lietuvos Vakarų Vokietijon tik ką atbėgo du jauni vyrai: darbininkas Mykolas Bakanas ir tarnautojas Vladas Mironas. Anot jų, darbo žmogui okupuotoje Lietuvoje nėra gyvenimo, o jei kas bando „pakombinuoti" ar „namines" pavaryti, tas atsiduria Sibiro katorgoje.

Anot jų, bolševikai buvo grąžinę Aleksotan buv. prez. A. Smetonos brolį, bet paskui vėl ištrėmė Sibiran, kur jis ir mirė.

Okupantai susirūpinę dėl užsienių lietuvių keliamų protestų prieš okupantus.

Iš Sibiro grįžę vokiečiai pasakoja apie ten sutiktus lietuvius: Albinas Mikalauskas iš Sargėnų Pabėgo iš katorgos. Mordavijos darbo stovykloj esančios Marta Šūdnagytė iš Kauno ir Marytė Jakštytė iš Vilniaus. Kitų lietuvaičių pavardžių pasakotojai neatsimena. Teišeto rajone vargsta panevėžietės Janutė Baltūsytė ir Pranė Masiulytė. Iš Irkutsko katorginio moterų rajono atsimena Jadzę Mikalauskaitę. Ambrazo iš Gelgaudiškio ir Macedonsko iš Ryškų ištremtos visos šeimos. Juozas Tampauskas nuteistas 20 metų katorgos. Sverdlovske, tarp kitų lietuvių, katorgoje randasi Valickas iš Šiaulių, Barkauskas iš Marijampolės. Bielajar. srity randasi Adolfas Šipulis, Albertas Brunevičius, B. Grikšas, šiaulietis Vincas Grybas, ukmergiškis Vytautas Naruševičius, St. Valickas, Biegenis ir kt. Jonas Simonaitis ir Vytautas Butkus dirba medžio traukimo brigadoj, be jokių žmogiškų teisių.

—**Buenos Aires** Naujojo Uosto dokan D. 16. XI. 54 iš Odesos atplaukė rusų laivas „Admiral Ushakov", 7.839 tonų, atgabendamas geležies ir plieno dalį, pagal pasirašytą sutartį.

—**Urugvajaus** šiaurėje 9. XI. 1954 baisi audra sugriovė daug namų. Žuvo 3 žmonės, kelesdešimt sužeista.

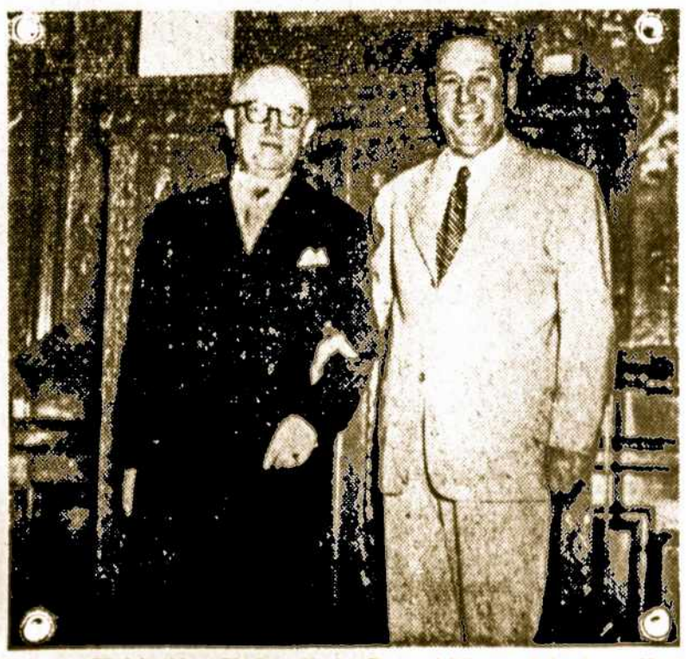

Vakarų Vokietijos Federalinės Respublikos užsienių reikalų ministerijos valstybės sekretorius, prof. Dr. Walter Hallstein, (kairėj), pirmininkaujantis savo šalies delegacijai UNESCO konferencijoje Montevideo, atvyko Argentinon ir 15. XI. 1954 tarėsi su prezidentu gen. J. D. Perón ekonominio ir kultūrinio bendradarbiavimo sustiprinimo reikalu tarpe Argentinos ir Vokietijos.

LIETUVIŲ CENTRE, TABARĖ 6950, BUENOS AIRES,

Bus didelė sporto šventė šeštadienį, lapkričio 27, 1954, 21 val. Be kitų įdomybių pamatysime grupę čiuožimo artistų ir artisčių iš „Federación de Patín". Paskui vyks bendri publikos šokiai. Turtingas bufetas šiame nepaprastame Lietuvių Centro jaunimo parengime. Visus maloniai kviečia. **Lietuvių Centro Jaunimas.**

PIRMUTINIS LIETUVIŲ PIKNIKAS QUILMES PARKE

„Recreo de los Cerveceros" įvyks sekmadienį, lapkričio 28, 1954. Rengia Susivienijimas. Visi skyriai organizuoja bendrus važiavimus nuo pat ryto. Atvyksta lietuviai iš įvairių miestų. Važiuojant nuo Quilmes geležinkelio stoties link La Platos upės pakraščio, reikia pasukti **kairėn,** vieną kvadrą nedavažiavus iki pliažo. Veiks savas bufetas, bus įvairumų. Visus kviečia — **Susivienijimas.**

ANTRI ASADO PIETŪS LIETUVIŲ CENTRE ĮVYKS

Gruodžio 5, 1954, 12 val., Tabarė 6950, Buenos Aires, Lietuvių Centro jaunimo rengiami. Jaunimas pasižada ir šį kartą patenkinti visą gerb. publiką. Bilietus gaukite iš anksto. Po bendrų ir skanių pietų, pavakare, įvyks šokiai. Apsirūpinkite įžangomis!

Lietuvių Centro Valdyba.

Gilaus skausmo valandoje —

TERESEI LAUKAITYTEI — KURAITIENEI

Argentinoje mirus, jos vyrui **Vincui Kuraičiui,** sūnui ir dukroms reiškiame nuoširdžią užuojautą.

Braziai, Subačiai ir **Krasinskai.**

Montevideo — Uruguay, 11. XI. 1954.

radicinis, Idomus moksleivių vakaras gruod.-dic. 4, L. Klúbe, Boedo 737

ARGENTINOS LIETUVIŲ BALSAS
Nepartinis, seniausias ir plačiausia skaitomas lietuvių laikraštis Pietų Amerikoje
Spausdinamas savoje spaustuvėje
PRENUMERATA METAMS:
Argentinoje 30 Arg. pezų. Urugvajuje 5 Urugv. pezai.
Visur kitur 3 Amerikos doleriai.
Korespondencijas ir pinigus siųsti:
ARGENTINOS LIETUVIŲ BALSAS CASILLA DE CORREO 303, Bs. As.
A. L. Balso Leidyklos ir Spaustuvės namų adresas:
c. José León Suarez 5684, Bs. Aires.
Redakcija: Boedo 737, Buenos Aires. T. E. 97 - Loria - 4444

BENDRAFRONTININKAI: LAIKAS IR DARBAS

Marijonų Laikas ir Kremliaus Darbas labai solidariai kooperuoja Argentinos Lietuvių Balsą puldami. Tuo atžvilgiu anie kolegos yra tikri bendrafrontininkai.

Nuo pat A. L. Balso pasirodymo Rusijos imperializmui tarnaujanti bolševikų spauda atakuoja A. L. Balsą vyriausiai už tai, kad jis patiekia sovietinių ponų rojaus ir darbo žmonių vargingo būvio aprašymus.

Gi Vatikano interesus ginanti spauda A. L. Balsą visą laiką skaito „trepnu" dėl to, kad jis nesivaržo tarti teisybės žodžio apie sutanais prisidengusio elemento lietuvių tautai žalingas gastroles.

Tuose reiškiniuose nėra nieko nepaprasto, nes jeigu Darbas su Laiku imtų sakyti komplimentus demokratinės minties Pietų Amerikos lietuvių spaudos veteranui, tai jau kas nors būtų netvarkoj. Jų komplimentų mes ne laukiame. Vienok, bent retkarčiais, tenka atsiliepti į tų kolegų sutartiną A. L. Balso puolimą.

Darbas A. L. Balsą vadina fašistiniu už tai, kad mes patalpinome tūlo berisiečio gautą laišką iš rusų okupuotos Lietuvos, kuriame rašoma, kad „po darbo einu nusipirkti duonos ir stovėti eilėj už 6 kilometrų; kol pareini atgal, suvalgai ir vėl alkanas". Žinoma, buvusiam Darbo redaktoriui, draugui A. Vaivuskui nereikia stovėti eilėj, nes jis, kaipo okupantų valdininkas ir Vilniaus Švyturio redakcijos narys, ir Palangon pasimaudyti savu automobiliu nuvažiuoja. Taigi Darbo (Nr. 457) keiksmai prieš A. L. Balsą savaime nublunka, nes visuomenė žino tikrovę.

Laikas (Nr. 127) paskelbė du rašinius iš Urugvajaus, kuriuose, apart melo ir suktumo, nieko nepasako. U. L. B. Valdyba ir Kulturietis tiktai kompromituoja vienos srovės užvaldytas organizacijas. Kelis kartus suminį A. L. Balso vardą, bet tik čibiriškos polemikos tone. Mus bolševikinti yra tuščios Laiko pastangos. Jos yra tokios pačios vertės, kaip ir Darbo pastangos mus sufašistinti.

Numylėtas Laiko bendradarbio arkliukas kovai prieš A. L. Balsą yra šis: Sovietiniai pasai. Girdi kam vienu laiku juos A. L. Balsas piršo.

Kalbėkime faktais: Rusams okupavus Lietuvą, paleckinėj vyriausybėj u. r. min. pareigas ėjo vėlionis prof. Vincas Krėvė-Mickevičius, kurio vardu išsiuntinėta kablegrama Nepriklausomos Lietuvos atstovams pasiekė užsienių spaudą ir ne vienur jų vardais pasaulinėj spaudoj buvo komentuojama, kad Lietuvoje įvyko tik valdžios pasikeitimas. Vėliau buvo skelbiama, kad norint grįžti kad ir okupuoton Lietuvon, reikalinga išsiimti sovietiški pasai. Ta prasme taip apie tai parašė ir A. L. Balsas. Paaiškėjus okupantų klastai, painformavome apie esamą padėtį. Kas nieko nedirba, tas niekuomet nesuklysta.

Net ir dabar VLIKo viršūnėse esanti asmenys, okupacijos pradžioje siūlėsi bendradarbiauti su okupantais, jeigu jie suteiks jų kredui laisvą veikimą. Visa eilė mūsų krikdemų garsenybių tapo bolševikų ordenais apdovanoti. Taigi visai bereikalingai anonimų jodomas Laiko numylėtas kuinas.

O kas liečia broliuko Kazio Čibiro savu parašu ir pseudonimais reiškiamą meilę A. L. Balsui, tai tenka apgailestauti, kad jo penėtojai tyčiojasi iš lietuvių tautos tragedijos. Gyvendamas Argentinoje be jokio darbo jis mito ligoniams skirtomis pašalpomis. Nuvežtas į Bostoną ten „neprigijo", nes šv. Juozapo leidykloje veltui nešėrė, tai grįžo Argentinon, o Urugvajuje nuo pašalpų dorojimo perėjo ant riebios algos. Lietuviškoj visuomenėj broliukas Čibiras dirba tik sektos darbą, savo elgesiu daugindamas lietuvybės priešų skaičių. Ministro Dr. K. Graužinio pastangomis išleistą „Lituania Entre Fuego Cruzado" veikalą paruošė keli autoriai. Reikėjo sugalvoti pseudonimą, neva autoriui. Čibiras virto Verax. Jo iškarpos antraeiliuose organuose ir brošiūros toli gražu nepateisina tų milžiniškų lėšų, kurias jis be jokios sąžinės ima iš tragingoj padėty esančios Lietuvos lėšų liekanų. Čibirus gali penėti tik tie, kurie netiki Lietuvos prisikėlimu. Visa eilė daug geresnių straipsnių negu Čibiro tilpo ir telpa Argentinos ir Urugvajaus rimčiausiuose dienraščiuose su šauksmais gelbėti Lietuva iš okupacijos, bet jų autoriai, taipgi lietuviai, jokio atlyginimo už tai iš niekur nereikalauja. Tat kam tas lėšas naudojančių klerikalų pasityčiojimas; kam tat Lietuvos iždo lėšomis penėti nesąžiningą sektantų broliuką? Toki reiškiniai toleruotini tik tokiose tautose, kurių laisvinimo vadovybė vaidina nelemtą tragikomediją.

Beje, kas del vėlionies Gabrio įgaliojimų, tai jis juos daug kam siuntė bet tiktai kunigų spaudos bendradarbis P. Šačikauskas jais operavo.

Manome, kad kolegoms bendrafrontininkams šio atsakymo pakaks.

Lietuviai Penkiuose Kontinentuose

LIETUVIAI KARIAI JAV KARIUOMENĖJE

Žurnalistas Balys Brazdžionis, gyvenantis Chicagoje, Kary veda skyrių — Lietuviai kariai laisvame pasaulyje. Ir kur tų mūsų brolių nėra!...

Dr. Labanauskas yra JAV pulko gydytoju Vokietijoje; **Raimundas Miškauskas**, parašiutininkas, randa progų informuoti karininkų klūbus JAV apie Lietuvos tragediją; **Antanas Grina** atlieka karinę tarnybą JAV daliny Paryžiuje; **Algirdas Ostrauskas**, inžinerijos studentas,apdovanotas garbės ženklais kaipo JAV lakūnas; **Dr. Tupčiauskas**, karo aviacijos gydytojas, gyvena Chicagoj; **Juozas Sodaitis**, atitarnavęs parašiutininku JAV kariuomenėje, grįžo New Yorkan; **Vaidota Paukštis** studijuoja inžineriją karo mokykloje Kingstone; **Anatolius Vambutas** atlieka karinės tarnybos prievolę JAV kariuomenėje; **Gilbertas Gailius**, grįžęs iš JAV kariuomenės apsivedė su Lilija Romanskyte: abu tautinių šokių grupės nariai; kapitonas **J. Venckus** tvarko priėmimą į sargybą ir darbo kuopas Vokietijoje; **Alfredas Budris** tarnauja laivyne; mokytojas **Edvardas Zaleckas** dirba karinėj administracijoj Vašingtone; **Algirdas Kasulaitis** tarnauja JAV kariuomenėje; **Jurgis Jonikas** yra lietuvių Korėjos karo veteranų sekretorius, Chicago; **Alfredas Snarskis**, JAV karys, susižiedavo su Palmyra Tamošiūnaite; **Rolandas Martinkus**, grįžęs iš Korėjos, tęsia studijas Bostono universitete: **Stasys Siutilas, sužeistas Korėjoje**, mokosi inžinerijos JAV; **J. Daubėnas**, tarnaudamas JAV kariuomenėje, dirbo skrajojančioj teatro trupėj, dabar studijuoja režisūrą; **Albinas Valkevičius** atsitarnavo JAV kariuomenėje; **Jonas Kasparas**, JAV aviatorius, apsivedė su Aldona Pauliokaityte; **Petras Savickas** tarnauja Arizonoj; **Povilas Žukas**, atsitarnavęs laivyne, grįžo pas savo žmoną L. Gražulytę Bostonan; **Romanas Vilčinskas**, jūrų kapitonas, yra Lietuvių Jūrininkų Sąjungos užsienyje pirminkas. **Povilas Gabaliauskas**, grįžęs iš Urugvajaus, tarnauja JAV kariuomenėje. Visose JAV kariuomenės, laivyno ir aviacijos dalyse yra lietuvių. Kai kurie mūsų broliai užima labai atsakomingas vietas.

PRANCŪZIJOS LIETUVIAI VEIKIA

A. L. Balse jau buvo minėti tarptautiniai sąmbūriai, kuriuose dalyvauja Prancūzijoje gyvenanti lietuviai. Pažymėtini ir pavieniai.

Dr. J. Deveikė-Navakienė kuria mokslinius darbus. Ji numaskavo lenkus, kurie falsifikuoda vo Lietuvos istoriją.

Prof. Jurgis Baltrušaitis (s) profesoriauja ir rašo.

Prof. J. Grinius pasiliko lietuvių studentų globėju Laisvosios Europos kolegijoje Strasburge.

Mėginaitė—Klimienė pardavė visą savo vyro, Sibiran ištremto mokslininko ir diplomato Petro Klimo biblioteką Laisvosios Europos kolegijai.

Vasario 16 gimnazijai paaukavo 6000 frankų Černiauskas iš Calvados ir 5000 frankų Gintaraitė ir Nord Apyl.

P. Zajauskaitė-Bendvolekienė augina 6 sūnus ir 3 dukteris. Jauniausias sūnus gimė rugsėjo mėnesį, 1954.

Buv. legionierius Cibulkinas dirba fabrike Paryžiuje.

Pas de Calais apylinkės lietuviai Ubartai, Patrikai, Kavaliauskai, Gavenavičiai ir Iindrulionytė-Bailleul persikėlė Paryžiun.

—Prof. K. Žalkauskas, VT pirmininkas ir LIT valdytojas, dalyvaudamas naujai išrinktos LB Vokietijoje Tarybos susirinkime pareiškė, kad reikia reviduoti mūsų kultūrinės veiklos politiką. pirmas susirūpinimas turi būti tautinės kultūros ugdimas, nes tik jos dėka galįs sustiprėti tautos savistovumas, taip reikalingas tautos gyvybės išlaikymui akyvaizdoje užsivilkusio Lietuvos išlaisvinimo.

—Eltos Informacijos 1. XI. 54 rašo, kad VLIKo ranka tebėra ištiesta susitarimui (su LDŠ atstovų skirimo reikalu). Dirva rašo, kad VLIKo užsispyrimas kliudo diplomatų veiklai ir žaidžia Lietuvos laisvinimo darbu.

—Dr. P. Karvelis, kaipo VLIKo delegatas, 15. X. 54 turėjo pasikalbėjimą su Vokietijos u. r. min. politinio skyriaus vedėju Blankenhornu.

KLAIPĖDOS VOKIETININKŲ SUVAŽIAVIMAS

„Europos Lietuvis" plačiai rašo apie „Memmellanderių" metinį suvažiavimą, įvykusį Hannoveryje 5. IX. 1954. Pirmininkavo Lietuvos išdaviko Neumanno byloje kaltintas Dr. LIETZ, įžuliai puldamas lietuvius, ypatingai buvusį tos bylos prokurorą Monstavičių. Išgama Lietz apgailestavo, kad Hitleris pasitenkino Monstavičiaus įkalinimu į kacetus, o nenužudė jo.

Atkiūtę hitlerininkai vėl važinėja savomis mašinomis.

—Dr. K. Valteris verčiasi gydytojo praktika Anglijos Herforde. Jis parašė ir išleido paveiksluotą straipsnį Kenčiančioji Lietuva (Suffering Lithuania), kuriuo supižindina anglų visuomenę su savo gimtine Lietuva.

LITUANISTIKOS INSTITUTO VADOVYBĖ

Lituanistikos Instituto skyrių vedėjai korespondenciniu būdu JAV išrinkti:

Dr. A. Salys — lietuvių kalbos skyrius; Dr. V. Maciūnas — lietuvių literatūros skyrius; Dr. A. Šapoka — lietuvių istorijos ir Dr. K. Pakštas — lietuvių geografijos skyrius.

—Al. Kučiūnas, pianistas, kartu su Anna Kaskas ir Algirdu Braziu, dalyvavo metiniame Scrantono lietuvių tautinės parapijos koncerte, kuris įvyko spalių 17 d. Tos parapijos klebonu yra Romai nepriklausantis kun. Valatka, savu laiku buvęs Pietų Amerikoje.

—Meškučių kolūkyje mokytojauja Irena Porvaneckienė, ten dirba Vladas Bartusevičius, Juozas Gudavičius, Adolfas Krogertas, Juozas Vilčiauskas, Antanas Girdaitis, Pranas Brašiškis, Anelė Baltulienė, Pranė Taujanskaitė, Vytautas Janavičius, Domas Baltulis, Vytautas Krikščiūnas. Janina Grigonytė eina gydytojo pareigas.

—Elta Reutlingene įtraukta į oficialų draugijų registrą.

DAUG LIETUVIŲ BAIGĖ UNIVERSITETO MOKSLĄ

Įvairius fakultetus JAV universitetuose 1954 metais baigė:

Pranas Liuima, Elvina Bendoraitytė, Jonas Petraitis, Rikardas Masonis, Ona Prunskytė, Juozas Grybas, Vytautas Rastas, A. Olšauskas, Vincas Stakutis, Agnietė Kalinauskaitė, P. J. Kirslis, Alfonsas J. Palaima, Edmundas Pečiukonis, Alfonsas Andrijauskas, Tomas Dambrauskas, Irena Besonaitytė, Danutė Kasparaitytė, Algirdas Kanauka, Danutė Kutkaitė, Irena Kraftaitė, A. Ratas, Giedrė Tercijonaitė, Apolinaras Treinys, Rožė Šimkaitė, Vytautas Stadalninkas, Albinas Strazdas, Vytautas Sužiedėlis, Florencija A. Zaleckaitė, Vera Zizniauskaitė, P. Varnagis, Jonas Ignatavičius, Liucija Valaitytė ir kt.

LIETUVIUS IR LATVIUS PASEKĖ LENKAI

„Keleivis" (6. X. 1954) patalpino paveikslą lenkų laivo „Puszczuk" jūrininkų lenkų, kurie už darė išeinamon vieton jūrininkus rusus ir atplaukę Anglijon ten gavo globą, paleisdami rusus grįžti. Buvo 7 lenkai ir 7 rusai. Kaip žinoma, pirmieji tokiu būdu pasiekė laisvę lietuviai (Kublickas, Grišmanauskas ir Paulauskas), paskui latviai, o vėliausia ir lenkai.

—H. Kačinskas, dramos aktorius, atvyko į Chicagą, kur spalių 3 d. jis vaidino St. Pilkos statomajame P. Vaičiūno veikale „Naujieji Žmonės".

—Pusdešriai: Pranas, Pranė, Marcelė, Antanina ir Marijona prašomi atsiliepti šiuo adresu: Ona Pusdešrytė-Vaitkūnienė, 2568 Pearl Str., Detroit 9, Mich., USA.

VLB KRAŠTO TARYBOS POSĖDIS

Spalių 23-25, 1954, Vasario 16 gimnazijos rūmuose posėdžiavo naujosios Tarybos nariai, pirmininkaujant J. Glemžai. Inž. P. Zundės pranešimu, Vokietijoje tebegyvena 7500 lietuvių. Į Krašto Valdybą išrinkti: V. Gailius, A. Rukša, J. Glemža, inž. Pr. Zundė, Stp. Vykintas. Kontrolės komisijon: J. Šukys, E. Žilius, M. Jauniškis. Garbės teismas: J. Lukošius, ats. pulk. Sutkus ir J. Jaks-Tyris.

LIETUVOS DIPLOMATINĖ PADĖTIS STIPRĖJA

Dr. S. Sirutis, kuris Kolumbijos Vyriausybės sutikimu jau nuo seniau eina Lietuvos Garbės Konsulo Bogotoje pareigas, dabar gavo iš Kolumbijos Vyriausybės exequatur, tai yra, formalų pripažinimą pasakytose pareigose.

Dr. Sirutį paskyrė Diplomatijos Šefas nustatytos tokiems atsitikimams formos raštu, kuris buvo pateiktas Kolumbijos Užsienio Reikalų Ministerijai. Remdamasi tuo skiriamuoju raštu, Kolumbijos Vyriausybė suteikė Konsului Siručiui exequatur, pasirašytą Respublikos Prezidento ir kontrasignuotą Užsienio Reikalų Ministerio.

Konsulo Siručio jurisdikcija apima visą Kolumbijos teritoriją.

Kolumbijos Vyriausybės sprendimas Lietuvos Konsulato klausimu bus labai dėkingai įvertintas lietuvių visuomenės kaip naujas Kolumbijos draugingumo Lietuvai bei palankumo jos bylai pasireiškimas. Jis parodo taip pat, kad tarptautinė bendruomenė nepripažįsta sovietų okupacijos Lietuvoje ir laiko Lietuvos Valstybę tebeegzistuojančia de jure.

Naujojo Konsulato pripažinimas laikantis tarptautiniais įprotčiais nustatytų taisyklių, prisideda prie Lietuvos Diplomatinės Tarnybos padėties sustiprinimo formaliu atžvilgiu ir neabejotinai patarnaus Lietuvos piliečių interesams, kurie naudojasi Kolumbijos svetingumu.

ALB. Red. pastaba: Kitame LDŠ komunikate informuojama apie Dr. Geručio veikimą Bonnoje. Gi VLIKas informuoja apie Dr. Karvelio veikimą ten pat ir tose pačiose konsulo ar atstovo pareigose. Dviejų veiksnių paskyrimai skirtingų asmenų toms pačioms pareigoms stebina visus dėl viršūnių nesusitarimo bendro reikalo labui. Veiksniai atstumia lietuvius nuo lietuvybės gaivinimo darbo. Jų ginčus bevelijame apleisti, norėdami manyti, kad jie nustos žaidę ugnimi.

—Dr. K. J. Valiūnas, Neries bendrovės direktorius, biznio reikalais ilgesniam laikui išskrido į Tolimuosius Rytus — Havajų salas, Japoniją, Formozą, Indiją ir kitas šalis.

Spauda

ATSIŲSTA PAMINĖTI

• **SANTARVĖ,** Nr. 8, 1954, re-
zistencinis visuomenės ir kult
ros reikalų žurnalas. Naujas a
resas JAV: c/o M. Židonis, 7
Nach Str., New Haven, Conn
USA.
Be tikrai rimtų straipsnių, te
pa daug polemikos su VLIK
veiksniais. Prof. Tylūno Uode
gos eiliuotą skundą papildo e
lėmis J. Užkulnis iš Illinojau
Bridžporto, sakydamas:

„Ta diplomatija,
ta biurokratija
nesisarmatija
kenkt ir trugdyt, —
ir tęsia skaldymą,
griauna mūs valdymą
ir fondų gvaldymą
siekia stabdyt!" ir t. t.

• **KNYGŲ LENTYNA,** LB
Biuletenis, 72-73, red. Al. Ruža
covas, 602 Harvey Str., Danv
lle, Ill., USA. Pirmoj vietoj su
minima A. L. Balso 1000-me nu
meryje tilpusi Lietuvių Encikl
pedijos II t. recenzija. Knyg
Lentyną privalėtų išsirašyti v
sos mūsų organizacijos ir kult
rininkai. Metams 1 dol. KL p
duoda statistikas, kiek leidini
išleista 1951, 1952 ir 1953 me
tais. Per pirmuosius jų pusme
čius 241, per antruosius — 37

• **LAIŠKAI LIETUVIAMS,** N
7, liepos-rugpjūčio, 1954. Be
dradarbiauja Dr. J. Mačernis,
Vaišnys, A. Liuima, Zen. Ivin
kis, Č. Grincevičius, J. Venckus
Alg. Suomis, J. Kidykas ir kt.

• **MARGUTIS** rugpjūčio, 195
savo viršelį padarė iš smuikini
kės Elenos Kuprevičiūtės pavei
slo. Žurnalas turtingas litera
tine ir istorine medžiaga.

• **LIETUVIŲ DIENOS** rugs
jo mėnesio, 1954. Viršelyje JA
viceprezidentas R. Nixon kalba
su ALT sekr. Dr. P. Grigaiči
ir VLIKo pirm. prel. M. Krup
vičium. Turtingas aktualijom
ir istorine medžiaga. Pavieniai
numeriais galima gauti A. L
Balso Redakcijoje.

• **TEISININKŲ ŽINIOS** liep
mėnesio, 1954. Be juridinių kla
simų nagrinėjimo pateikia kr
nikų apie Lietuvos teisininkų
kimą. Metams 2 dol. 726 W
55 Str., Chicago 9, Ill., USA.

• **LITUANIA,** Lietuvių Komi
jos Sao Paulo miesto 400 met
sukakties minėjimo leidinys p
tugalų kalba, 20 pusl. Iliustru
tas. Atspaudė Žinių spaustuv
Baltica, Av. Tiradentes 103
Sao Paulo, Brasil.

Odos Albumas su Spalvuotu Vyčiu
Visuomet Atmintina Dovana

Šeimos paveikslams, organizacijų istorijos vaizdams, kultūrinių ir sportinių parengimų paveiksluotoms apžvalgoms. Padabinimas bibliotekoms ir šeimų židiniams.

Kiekvieniame meniškai padirbtame albume yra po 48 psl. paveikslams. Dydis — 35 x 25 cm. Kaina $ 1 0.— Siunčame į užsienius. Kaina 1(dol.

Pareikalavimus su pinigais adresuoti:
"A. L. BALSAS",
Casilla de Correo 303, BUENOS AIRES, ARGENTINA
Asmeniškai kreiptis: Av. BOEDO 737, Bs. Aires.

Korespondentai rašo

ŠIS TAS IŠ BERISSO LIETUVIŲ GYVENIMO

Mūsų Ligoniai

Julius Tijušas, grįždamas savo motociklu iš bendro lietuvių pikniko 24. XI. 54, 4 klm. nuo Eva Perón susitrenkė su automobiliu ir susižalojo keliose vietose, sunkiai sužeizdamas galvą. Patalpintas Ispanų ligoninėn, Eva Perón.

Vladas Čečys tame pačiame piknike susižeidė nukrisdamas nuo arklio. Iki sekančio pikniko žada pasveikti.

Nelida Rudokaitė, žaisdama sviedinį su savo mokyklos draugėmis, išsisuko koją, Sugipsuota klinikoje Villa Elisa. Baigia gyti namie.

Kostas Štreimikis, po operacijos 27. X. 54 grįžo į namus, pasitaisęs ir sustiprėjęs.

Visiems tautiečiams linkėtina juo greičiau pasveikti. **N. Rep.**

Moksleivių Vakaras

Mindaugo patalpose, Napoles 4260, Berisso, gruodžio 11, 1954, įvyks Berisso lietuvių studentų ir moksleivių vakaras, mokslo baigimo proga. Kitos draugijos tą dieną prašomos nedaryti atskirų parengimų.

J. Intas, pirmininkas.
V. Bukauskaitė, sekr.

REKORDINĖ NEMUNO STATYBA

Nemuno Draugijos namų antro aukšto statyba jau prasidėjo. Diplomuoti konstruktoriai E. K. Ivoškevičius ir K. Kvedaras, konstrukt. inspekt. J. Urutia, mūrininkai B. Aksinavičius ir J. Santiago, durų-langų fabrikantas B. Valuntas, pirm. J. Baubinas, visa Valdyba ir nariai-specialistai dirba Nemunui išsijuosę.

Senuosius metus žadame palydėti naujame aukšte su šampanu, o Naujuosius, 1955 metus su asado vakariene ir skanėsiais.

Lai gyvuoja seniausia Pietų Amerikos Lietuvių Savišalpos ir Kultūros Draugija NEMUNAS ir jos veikėjai!

—27. XI. 1954 nemuniečiai, sezono užbaigimui, rengia šokių vakarą, c. Montevideo 1578, Berisso.

—1. XI. 1954 nemuniečių delegacija Pullmanu aplankė savo narių kapus Eva Perón kapinyne.

—9. I. 1955 Nemuno ekskursija vyksta į istorinį Argentinos Lujaną. Užsirašymas jau eina.

—V. Povilonis, restorano savininkas, sveiksta. Jį sužeidusis užpuolikas laukia teismo.

—Nemuno veikėjas Birontas laike darbo susižeidė dešinę ranką. Gydosi namie. Šioj draugijoj veikia ir jo žmona bei abi dukterys: mokytoja ir gimnazijos moksleivė. **Nemuno Rep.**

„NEMUNO" PASVEIKINIMAS A. L. BALSUI

LSKD. „Nemuno" Valdyba su apie 300 narių, kurių didžiuma yra A. L. Balso skaitytojai ir simpatizantai, su didžiausiu širdingumu sveikiname Argentinos Lietuvių Balso leidėją Praną Ožinską, redaktorių Kastantą Norkų, visus rėmėjus ir bendradarbius su Jūsų reikšmingu laimėjimu — įžengimu į nuosavius namus, kas mūsų spaudos istorijoje yra retenybė, ir svarbus spaudos darbas niekur negalima taip palankiai vystyti, kaip nuo savioje pastogėje įsikūrus. Būkite tikri, kad šiuo didžiu Jūsų laimėjimu ir džiaugsmu dalinasi mūsų Draugija „Nemunas", jos simpatizantai ir daugybė Berisso lietuvių, puikiai pažįstanti sunkų lietuvių spaudos kelią Argentinoje.

Gerai atmename tą padėtį, kurioje pradėjote darbą, tas kliūtis, kurias nugalėjote ir tas aplinkybes, kuriose tęsiate taip sunkų darbą. Bet Jums nestokavo nei energijos, nei ištvermės, nei nepalaužiamos valios laimingai pasiekti tikslą — pastatyti naują tvirtovę lietuvybės palaikymui, mūsų spausdintojo žodžio platinimui, kuo papuošėte Argentinos lietuvių kulturinės veiklos istorijos lapus! Bravo, už tai! Džiaugiamės ir didžiuojamės Jūsų didžio darbo vertingumu.

Šioji tvirtovė šiandien mums yra reikalinga daugiau, negu kuo met nors, sustiprinimui kovos dėl išlaisvinimo iš „moderniškos" vergijos mūsų vaitojančios Tėvynės—Lietuvos.

Nelieka vietos mažiausiai abejonei, kad iš naujais šarvais sustiprintos balsiečių darbo tvirtovės, bus dar daugiau paskleista lietuvybės meilės balsų, tolerancijos idealų, apšviestos ir kultūrinio darbo vaisių, o kas svarbiausia — bus padauginti ir sustiprinti šūviai lietuvybės apgynimui. Esame dėkingi Jums. Te būnie garbė Leidyklai, Redakcijai, Spaustuvei ir visiems bendradarbiams!

J. Baubinas, Nemuno pirm.
K. Kvedaras, sekretorius.
Berisso, 23. X. 1954.

Restoranas "DOS AMIGOS"
PASEO COLON 449 Bs. As
K. Paulauskas ir A. Degulis
T. E. 33 - Avenida - 3202
Puikūs valgiai, baras, reservadai šeimynoms

JONAS TOMAŠIŪNAS,
konstruktorius
Nuo $ 850 M. Kv. "Hormigon ar-
Alej. Korn 4180 — Bs. Aires
mado", "sanitarias" ir visas išbai-
gimas. Pasiteraukite.

ROSARIEČIŲ EKSKURSIJA SU SAVO CHORU

Vytauto Makausko suorganizuota Rosario lietuvių ekskursija 26. IX. 1954 nuvyko į Santa Fė miestą. Apsistojome vaišingo tautiečio Viktoro Kalėdos gražiuose namuose.

Kadangi sykiu buvo atvykęs ir Avellanedos bei Rosario lietuvių parapijų pirmasis organizatorius, gerb. kun. Kazim. Vengras, tat visi nuėjome jo laikytų mišių išklausyti, o paskui įvyko vermutas ir asado vaišės pp. Kalėdų namuose, kurių garbei Rosario lietuvių choras sugiedojo Ilgiausių Metų. (Tas pats choras, vargonininko Jono Staškaus vedamas, giedojo bažnyčioj).

Vaišingiems Santa Fė lietuviams Rosario lietuvių vardu padėkos žodį tarė buvęs partizanas Balys Kaušpadas.

Taigi, ne vien Buenos Aires ir Berisso lietuviai susivažiuoja. Nuo jų neatsilieka Rosario ir Santa Fė lietuviai. Grįžome jau saulutei nusileidus.

Vasarą susitiksime lietuvių vasarvietėse ir taip visi Argentinos lietuviai, pagalios, susipažinsime. Tatai ypatingai svarbu mūsų jaunosios kartos ateičiai.

Š. R. Aukštaitis.

LAUPINAITIS KALTINA TRIMI TOMAIS

Žurnalistas Meldutis Laupinaitis, Tarptautinio Fronto Kovai prieš Komunizmą įgaliotinis Brazilijoje, parašė ir išleido 234 pus lapių knygą AŠ KALTINU! Tai pirmas tomas, kuris liečia Lietuvos nepriklausomybės paskutines dienas. Kaltinime pilna bolševikams pataikavusių „patriotų" pavardžių. Kaina pustrečio dolerio. Autoriaus adresas: Illmo. Sr. Meldutis Laupinaitis, Caixa Postal 118, Sao Paulo, Brasil.

Antras tomas lies tarnavusius naciams lietuvius, o paskutiniame (trečiame) tome bus „pačiu pinėti" išeivijoje gastroliuojanti „pasišventėliai". **Kavaitis.**

Sao Paulo 10. XI. 1954.

DOKUMENTAI
Argentinos pilietybei, ceduloms, pensijai, vedyboms ir t. t. verčiami ir sutvarkomi
A. L. Balso Redakcijoje
Boedo 737; TE: 97-4444, Bs. Aires

BARAS • VALGYKLA
V. Pavilonis, sav.
c. Nueva York 4769
BERISSO. F. N G R

URUGVAJAUS LIETUVIAI SPORTININKAI

Basketbolo sporte ,apart Aguados kapitono V. Cieslinsko, pasižymi J. Slažinskas, O. Vikonis, E. Kanopa, Sadauskas ir kt.

Futbolo vietinėse komandose žaidžia Kulys, Džiugštas, Brazdžionis, Lapaitis ir kt. lietuviukai, negalėdami sudaryti lietuviška komandą del senių politikieriavimo.

—Radio pusvalandžius sekmadieniais čia turi lietuviški „partiečiai". Vieni agentauja Kremliui, kiti Romai. Jų išsireiškimai dažnai piktina klausytojus. Tikros lietuvių radio valandėlės čia nėra.

—Laiko korespondentas informuoja, kad tūlame kulturiečių parengime darbavosi ponia Svečiulienė. Bet juk tikroji ponia Stefanija Svečiulienė tuomet gydėsi sanatorijoje, o darbavosi savo tikrą vyrą pametusi ir su ponu Svečiuliu „čangoje" gyvenanti ponia Vuliuvienė. Kunigų laikraščio kunigai korespondentai ir kunigai redaktoriai laimina „čangas", niekindami civilinio ir bažnytinio šliūbo reikšmę. Tai tokius pavyzdžius jie duoda. **Ignas Daunoras.**

„L.T.M. ANSAMBLIO" 5 METŲ SUKAKČIAI PRAĖJUS

„L. T. M. Ansamblio" varde jungiasi „Dainos" choras, tautinių šokių grupė ir vaidintojai. Svetimtaučių ir lietuvių tarpe Ansamblio vardą išgarsino ir į garbės viršūnę iškėlė „Dainos" choras, vadovaujamas pianisto A. Kuprevičiaus.

Tačiau „Dainos" choro kertinis akmuo ir pirmasis chorvedis yra Aleksandras Stasiulis, kurio vadovaujami Lietuvoje chorai stovėjo pirmaeilių chorų eilėse. Čia gi jo vadovaujamas choras buvo paprastas, tačiau ir eiliniam lietuviui buvo suprantamas ir malonus. Jo chore jautėsi paprasta, nuoširdi, aukštyn kylanti lietuvio dvasia, o pianisto A. Kuprevičiaus nušlifuotame meno atžvilgiu, pilname niuansų, ryškus buvo melanholijos antspalvis.

Praėjus „L. T. M. A." 5 metų minėjimui, (be jo buvusių chorvedžių suminėjimo), reikia apgailestauti ir pasiūlyti ansambliečiams imti pavyzdį iš senų lietuvių ateivių organizacinio veikimo, kur organizacijų kurėjai bei svarbesnieji darbuotojai, ne tik neignuoruojami per paminėjimus prisiminti, bet retkarčiais ir pagerbiami. **Napol. Pimpė.**

S. L. Arg. Veikimas

KUDIRKOS MINĖJIMAS ATIDĖTAS

Dr. Vinco Kudirkos minėjimas SLA Kudirkos vardo salėje neįvyks lapkričio 20, bet nukeltas vėlesniam laikui.

Pageidautina, kad scenos meno žmonės būsimam minėjimui suvaidintų veikalą „Dr. Vincas Kudirka" jo mirties sukaktį minint. **SLA.. C. Valdyba.**

SUSIVIENIJIMAS NEBIJO LIETAUS

Nepaisant lietaus, 7. XI. 54, SLA Dr. Vinco Kudirkos vardo salione vaišinosi skanaus asado pietumis pora šimtų žmonių.

Vincas ir Antanas Jokubauskai ir Eugenijus Vaicekėnas su draugais iškepė avinus ir jau tieną bei dešreles.

Panelės Irenė Andriuškaitė, Nelida Juškytė ir Onytė Žeižytė ir L. Sakalauskas nešė į stalus skaniuosius kepsnius ir salotas.

Mozaikų Fabrikas
"LA NUEVA"
J. Viršila ir J. Zavickas, sav.
Fabr.: Raštinė ir Pardnotuvė
Bacacay 741 Uriarte 3046
BOULOGNE — SUR MER

INŽ. ANATOLIUS DIČIUS
Catamarca 126 Quilmes FNGR
Paruošia planus ir įvykdo įrengimo darbus.
FABRIKAMS IR GYVENAMIEMS NAMAMS
● Centralinis apšildymas (garo, vandens ar oro),
● Sanitariniai įrengimai, vandens siurbliai,
● Skystojo kūro ir gazo degintuvų instalacijos,
● Ventilacija bei dulkių ištraukimo sistemos.

San Justo kapuose 1. XI. 54 pašventintas a. a. Marijonos Kulnytės Janušienės (mirusios 10. VII. 54) paminklas. Nuotraukoje: Vėlionės vyras Jonas Janušis su dukra Ana Janušyte, Lebedinskai, Meškučiai, Rickevičiai, Ružinskai, Kavaliauskai, Baltušiai, Žibaičiai, Brusconi, šeima Bosich, Veščiūnai, Jurėnas ir kt. Tą pačią dieną San Justo kapuose kun. Šimanskio pašventintas ir Jono Janušio tėvo Stanislovo Janušio, (mirusio 6. I. 1951 m.) paminklas. Jonas Janušis (gyvenantis c. Cochabamba 1811/17, Villa Scasso, suc. 128), su dukra Ana liūdesio valandoje dėkoja visiems giminėms ir kaimynams už brondzinį įrašą, gėles, užuojautas ir dalyvavimą kapuose.

Paskasius Sereika, Povilas Pivoriūnas ir Bronius Rastenis su bendradarbiais vedė bufeto ir viso parengimo tvarką. Padėka visiems.

Vakarop, giedrai atsiradus, suvažiavo daug svečių, maloniai praleisdami laiką didžiuliame Susivienijimo parke, senuose namuose ir naujuose, Dr. Vinco Kudirkos vardo SLA rūmuose. **C.V.K.**

S. L. A. PIKNIKAI

Lapkričio 28, 1954, SLA piknikas prie vandens, „Recreo de los Cerveceros", Quilmes.

Gruodžio 19, 1954, SLA piknikas „Punta Lara", sykiu su Nemunu. Tai bus didelis visų lietuvių suvažiavimas.

Sausio 16, 1955, SLA piknikas „Recreo de los Cerveceros", Quilmes.

Į SLA piknikus važiuojama specialiais autais-sunkvežimiais, (kamionais). Važiavimui susitarti pas šiuos SLA veikėjus:

J. Každaila, San Pedrito 3168, Bs. Aires. A. Žeižys, Atuel 1085, Bs. Aires. F. Albavičius, Islandia 5317, 4 de Junio. J. Šutinis, Florida 2931, V. Alsina. J. Stalioraitis, 26 de Julio 207, Lanús, J. Gervė, Catamarca 3174, V. Alsina. W. Januškevičius, D'Elia 1529, V. Industrial. J. Žvirbilis, Hilario Lagos 575, V. Alsina. J. Žabarauskas, Carlos Tejedor 467, Lanús. P. Sereika, Florida 2908, 4 de Junio ir pas skyrių pirmininkus:

V. Galvelis, Juramento 2540, 4 de Junio. L. Ribikauskas, La Rioja 2912, V. Alsina. S. Eidietis, Alvarez Jonte 1657, Bs. Aires. K. Deveinis, Juan Farel 1846, 4 de Junio. J. Miciulevičius, Díaz Vélez 4312, Bs. Aires. J. Misiūnas, Mansilla 6127, Wilde. J. Stasiulevičius, c. 11, Esq. 16, V. Sastre.

Nauji Kapai

MIRĖ VLADAS MASIONIS

Sulaukęs 52 m. amžiaus, lapkričio 12, 1954, mirė Vladas Masionis. Palaidotas Sarandi kapuose 13. XI. 1954.

Vėlionis Argentinoje gyveno virš 20 metų. Buvo kilęs iš Rūdžių kaimo, Tytalaukio. Argentinoje liko liūdinti žmona Emilija ir 18 metų amžiaus sūnus Albertas, kuris eina technikos mokslą ir dirba Viešųjų Darbų Ministerijoje. Šeima gyvena Pineiroje, c. Bernardino Rivadavia 299. JAV gyvena velionies brolis, nuvykęs iš tremties. **—J. S.**

VINCĄ ŠARAUSKĄ PALAIDOJUS

Spalių 24, 1954, Villa Caraza mirė ir sekančią dieną Sarandi kapuose palaidotas Vincas Šarauskas. Vėlionis buvo gimęs 1900 metais, Kiburių v., Biržų apskr. Argentinon atvyko 1927 m. Draugijoms nepriklausė.

Argentinoje liko trys sūnūs: Vincas, Alfredas ir Antanas ir buvusi žmona, kuri jau ilgas laikas negyveno su vėlioniu.

P. Birono, I. Baliūno ir J. Greičiaus iniciatyva palaidojimui aukavo:

Jurgis Rimdžius $150. Po$20: J. Greičius, K. Kavaliūnas, K. Keršulis, Pr. Pranauskas, J. Bironas, A. P., K. Likerauskas, J. Beineravičius ir I. Baliūnas. Po $15: J. Šarka, I. Malinauskas, R. Pavilonis ir vėlionies žmona Šaparauskienė. Po $10: V. Račkauskas, T. Leknickas, R. Navalinskas, M. Garlauskienė, E. K., O. Beiga, J. Krisiūnas, A. Sabaliauskas, R. S., B. T., P. Likerauskas, M. Bernatavičius, V. Vilkelis, Nieve de Kriaučionis, A. Binkevičius ir J. Jacyna. M. Galvelienė $5. Viso labo $555.

Visiems aukotojams priklauso didelė našlaičių padėka. **P. P.**

MIRĖ STANISLAVA KYBARTAITĖ PAČESIŪNIENĖ

Lapkričio 9, 1954, savo namuose, c. Estanislao del Campo 1875, Avellaneda, mirė Stanislava Kybartienė Pačesiūnienė. Palaidota Sarandi kapuose. Vėlionė gimė 1899 metais. Argentinon atvyko 1926 m. Čia didžiausiame nuliūdime liko vėlionies vyras, Jonas Pačesiūnas. **L. P.**

—ELISA BRAZUNAITĖ, atvykusi iš Urugvajaus, mirė Buenos Aires mieste 10. XI. 1954. Palaidota Chacarita kapuose.

MIRĖ PRANAS JURGAITIS

Vėžio ligos pakirstas, lapkričio 4, 1954, mirė Pranas Jurgaitis, 52 m. amžiaus. Palaidotas Llavallol kapuose. Buvo nevedęs. Dirbo kaipo Cilvino restorano dalininkas. Argentinon buvo atvykęs 1925 m. Kilęs iš Skaudvilės v., Upinos miestelio, Tauragės ap. Lietuvoje liko du broliai ir dvi seserys. **C. P.**

MIRĖ K. JOKANTAS

Berisse spalių 26, 1954, mirė Kazimieras Jokantas, atvykęs Argentinon dar prieš pirmąjį pasaulinį karą. Vėlionis buvo „Nemuno" narys. Dalyvaujant šeimai, giminėms, kaimynams ir Nemuno nariams, vėlionis palaidotas Eva Perón miesto kapuose.

MIRĖ GARSUS STIPRUOLIS KAROLIS POŽĖLA

Sulaukęs 61 m. amžiaus nuo vėžio ligos Čikagoje mirė pasaulinio garso lietuvis stipruolis Karolis Požėla. Buvo gimęs Steigvilių kaime, Žeimelio v., Šiaulių a. Nuvykęs pas brolius vaistininkus Petrogradan, greit nuėjo ristynių arenon. Rusija jį siųsdavo atstovauti savo imtininkus skandinavijon ir į kitas šalis, kaip lygiai latvį Baumaną ir estą Kleiną.

Amerikoje Požėla išgyveno 30 metų. Paskutinius 14 metų see noje veikė su jo Europos gastrolėse sutiktu ir jo išmokytu stipruoliu prancūzu Maurice Tillet (Angelu), kuris taipgi mirė Čikagoje kelioms valandoms praslinkus nuo Požėlos mirties. Abu palaidoti Lietuvių Tautiniuose kapuose 6. 9. 1954.

—PROF. KAZYS SLEŽEVIČIUS, vėlionies Mykolo Sleževičiaus brolis, mirė okupuotoje Lietuvoje.

—ANTANAS ONIŪNAS, biržietis, 52 m. amžiaus, mirė nuo vėžio ligos 22. 8. 54. Jo žmona Elzbieta Skoblickaitė, duktė Emilia, tik ką baigusi 6 skyrių mokyklą ir Diana lankanti 6 skyrių gyvena savo namuose c. Boquerón 4478, 4 de Junio.

—JUOZAS ŠUKEVIČIUS, alytiškis, 50 m. amžiaus, mirė Alsinoje 1. XI. 1954. Turėjo maisto krautuvę. Liko žmona Elena Lugauskaitė ir sūnus Antanas su šeima.

—ALEKSANDRA DAMBRAUSKIENĖ, 52 m. amžiaus, palaidota Sarandi kapuose 10. XI. 54. Liko liūdintis vyras Juozas Dambrauskas.

—NAPOL. KAMARAUSKAS mirė San Andres 12. XI. 54. (Nekrologas tilps sek. ALB. Nr.).

EVANGĖLIJOS TIESOS

VIENINTĖLIS TARPININKAS.

Apaštalas Povilas, rašydamas, jaunam evangėlijos skelbėjui Timotiejui, kuriam jis įskiepyjo Kristaus mokslą ir Jo doktrinas, tarp kitko jam taip rašo: „Nes vienas yra Dievas, ir vienas yra tarpininkas tarp Dievo ir žmonių, tai — Jėzus Kristus.

Viešpats Dievas per savo šventąjį žodį sako, kad Jis „pažvelgė iš dangaus ant žmonių vaikų ir nerado nėvieno, kuris Jo klausytų, nes visi nuo Jo nusikreipė ir visi išvien blogi yra, ir nėra nei vieno, kuris gerai darytų, nei vienintėlio".

Visas šventas Raštas, tai yra, Dievo Žodis apie nieką taip daug nekalba, kaip apie nuodėmę, kuri nuo pat pirmojo žmogaus valdė ir tebevaldo kiekvieno širdį, nes ištikrųjų, vieni vienokiu, kiti kitokiu būdu esame paklusnūs jai. Tas pats Dievo Žodis mums sako kad „nuodėmės alga yra mirtis". Tai nereiškia fizinę mirtį, bet dvasinę; tai yra, amžinai būti atskirtiems nuo Dievo ir Jo malonių, kas sudarys mūsų sielai neapsakomas kančias, kurios nesibaigs per amžius.

Bet štai vėl tas pats Viešpaties Žodis mums sako kad „Dievas yra meilė". Kaip, argi Dievas būdamas meilė galėtų leisti tam savo, kad ir puolusiam, bet vistiek Jo tvariniui, taip kankintis? Bet garbė Jam! Jis myli mus, ir Jėzaus Kristaus asmenyje suteikė žmonijai Išganytoją, kurį, ppriimdami kiekvienas savo asmeniniu Išganytoju, galime per Jį prieiti prie Dievo ir tapti apteisintais nuo visų mūsų nusidėjimų, kurie mus skiria nuo Jo, nes „teisūs pastoję per tikėjimą, taiką turime su Dievu per savo Viešpatį Jėzų Kristų, per kurį ir priėjimą turime prie šios malonės ir ateisiančios šlovės, kurią Dievas duos". (Šv. Povilo laišk. rom. 5:1 - 2).

Evangėlijos skelbimas vyksta kas sekmadienį 16 val. Pasaje Chimborazo 2070; 2-me aukšte (altura Cabildo 733), Avellaneda.

VISI LABAI MALONIAI KVIEČIAMI ATSILANKYTI!

JUAN V. LIMBA
2a. Santa Rosa 3565
TE. 740-Ombú-3663
Mechaniška dirbtuvė. Mašinų konstrukcija ir pataisymai.

VIETOS KRONIKA

ARTIMIAUSI PARENGIMAI LIETUVIŲ KLŪBE

(Boedo 737, Buenos Aires) (T. E. 97—4444)

SEKMADIENIAIS, LAPKRIČIO 14, 21 ir 28 dd., nuo 19 iki 24 val. Centro Paraguayo šokiai.

ŠEŠTADIENĮ, LAPKRIČIO 27, 21 val. Draugijos Estonia 30 metų sukakties minėjimas, vakarienė ir šokiai su orkestru. Įėjimas tik su pakvietimais.

ŠEŠTADIENĮ, GRUODŽIO 4, tradicinis lietuvių moksleivių vakaras. Studentija ir visi moksleiviai ruoškitės į Lietuvių Klūbą! Patiems moksleiviams išpildžius programą, bendriems publikos šokiams grieš **Vytauto Balčiūno** vadovaujamas orkestras **„BALTICA"**. Dalyvauja visi geros nuotaikos mėgėjai.

Trečiadienių vakarais pabaltiečių susiėjimai ir knygų pasikeitimai.

PASIRUOŠIMAS VASARIO ŠEŠIOLIKTAI

Vasario 16 bendras minėjimas 1955 metais norima surengti kuriame nors Buenos Aires teatre ar šiaip didesnėj salėj, kad juo daugiau propagandos padaryti Lietuvos laisvinimo reikalui. Tuo tikslu Lietuvai Išlaisvinti Centro Argentinoje pirmininko Z. Juknevičiaus iniciatyva 13. XI. 1954 LICA būstinėje tarėsi:

LICA atstovai Z. Juknevičius ir J. Gilvydis, SLA pirm. J. Každaila ir J. Stalioraitis, Mindaugo atstovai V. Stundžia ir K. Pilka, Aušros choro J. Valentinavičius ir M. Povilaitis, Šv. Cecilijos choro P. Sakalauskas ir K. Misiūnas, ALPPS pirm. J. Čikštas ir K. Runimas, Skautų vadovas V. Lesniauskas, Birutiečių N. Bagdonienė ir U. Šileikienė, Bendruomenės atstovai Ignas Padvalskis ir agr. A. Šantaras, Parapijos atstovas kun. Margis, ALB. red. K. Norkus ir Al. Petravičius nuo ALM Ansamblio Daina, Nemunas iš Berisso atsiuntė telegramą dėl negalėjimo atvykti.

Aptarus bendro Vasario Šešioliktos minėjimo svarbą, išrinkti 7 asmenys salės suradimui, programos sudarymui ir vietinės spaudos informavimui.

—**Kun. Izidorius Grigaitis** 13. XI. 1954 iš Buenos Aires laivu Augustus išplaukė Italijon, kur mokytojaus Castelnuovo Don Bosco lietuvių mokykloj, kur yra 42 mokinia. Pietų Amerikon buvo atvykęs iš tremties prieš 6 metus. Dvasinę seminariją baigė Brazilijoje, kunigavo vietinėse parapijose Argentinoj. Gerb. kunigui Grigaičiui palinkėti laimingos kelionės uostan susirinko daug palydovų, jų tarpe išvykstančio brolis Vincas Grigaitis su žmona, pp. Jasiuliai ir kt. **P.L.T.**

—**Bronislavas Baronas,** Povilo sūnus, kupiškėnas, gyvenantis Argentinoje nuo 1931 m., prašomas atsiliepti A. L. Balso Redakcijon. Jam yra keli laiškai nuo jo tikro pusbrolio, Povilo Barono, Juozo sūnaus, iš Kanados.

—**Vladas Didžiulis** su savo sesute, modiste M. Didžiulyte, nusipirko gražų namą Villa Sastre -Temperley, c. 6, Nr. 315, ir persikėlė į jį gyventi.

—**Ignas Ališauskas,** 63 m. amžiaus, gyvenantis Rio Segundo, Kordobos provincijoje, sveikina A. L. Balsą su persikėlimu į savus namus ir savo linkėjimus paremia Giro Postal sumoje $60.

—**Karolis Dobkevičius,** mūsų spaudos fotografų veteranas, nusipirko namą Buenos Aires mieste prie Av. Constituyentes už $ 180.000.

—**Auksinė proga**: Parduodu mūro namą, 98 padengti metrai statybos, 476 metrai sklypo, aptvertas, yra vaismedžių ir gražios augmenijos, įrengimai foto studijai ir gyvenimui, **Villa del Dique,** prie ežero Calamuchita, Kordobos kalnuose. Įmokėjus $ 35.000 įteikiami nuosavybės dokumentai; likusieji po $ 195 mėnesiui. Teirautis A. L. Balse.

PIRMA LIETUVIŠKA ŠOFERIŲ AKADEMIJA

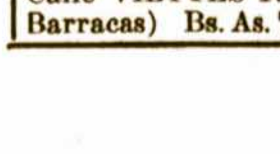

Technika
Kvotimai
Valdymas

Calle VIEYTES 1789 (Puente Barracas) **Bs. As. T.E. 21-0265**

LATVIŲ TAUTOS DIENA ARGENTINOJE

Mūsų brolių tauta, latviai, savo nepriklausomybę paskelbė lapkričio 18, 1918 m. Būdama nepriklausoma, Latvija broliškai sugyveno su Lietuva ir Estija. Šios trys Pabaltijo tautos savo santarvę pasirašė Ženevoje rugsėjo 12, 1934 m.

Latvių Sąjunga Argentinoje įsikūrė 12. X. 1928 metais. Jos knygynas ir sekretariatas randasi A. L. Balso įkurto Lietuvių Klūbo patalpose, kaip lygiai ir vienintėlė estų Draugija Estonia. Latvių ir estų Argentinoje priskaitoma apie po 1,000 asmenų. Jų tarpe yra nemažai intelektualų ir stambių industrialų. Bendrose patalpose veikia įvairios Pabaltiečių komisijos; čia kas met bendrai minima tragiški birželio įvykiai, bendrai informuojama vietinė spauda ir visuomenė apie Pabaltijo tautų tragediją.

Latvijos nepriklausomybės paskelbimo 36 metų sukakties minėjimas įvyksta šį šeštadienį, 20. XI. 54, 20 val., Šveicarų salėje, Rodriguez Peña 254, Buenos Aires, kurin maloniai kviečiami atsilankyti ir lietuviai.

Po minėjimo programos įvyks publikos šokiai, griežiant Vytauto Balčiūno vadovaujamam orkestrui.

METINIS MOKSLEIVIŲ VAKARAS GRUODŽIO 4, 1954

Argentinos lietuviai universitetų studentai, vidurinių ir pradžios mokyklų moksleiviai ir moksleivės su savo vyresniaisiais kviečiami į **tradicinį metinį vakarą,** kuris įvyks Buenos Aires Lietuvių Klūbo salėje, Av. Boedo 737, **šeštadienį, gruodžio 4 d., 1954, nuo 21 val.**

Patys lietuviai moksleiviai tvarkys **vakaro programą** ir vadovaus lietuviškais bei moderniškais šokiais. Jau virš 20 metų A. L. Balsas rengia lietuvių moksleivių vakarus mokslo sezono baigimo proga.

Šokiams gros Vytauto Balčiūno vadovaujamas orkestras **„Baltica".**

Bus daromos foto nuotraukos vietiniai ir užsienių spaudai.

Niekas nepraleiskite vienintėlio metinio lietuvių moksleivių vakaro! Visus maloniai kviečia.

A. L. Balsas.

JAUNAVEDŽIAI ATSKRENDA IŠ BOSTONO

Lapkričio 14, 1954, JAV gimusi gimnazijos mokytoja Irena Jurėnaitė Bostone ištekėjo už Antano Mickūno iš Norwoodo. Povestuvinei kelionei jaunavedžiai išskrido Pietų Amerikon. Argentiną žada pasiekti šią savaitę; pirmiausia užeis A. L. Balso Redakcijon. Susipažinę su Argentinos lietuvių ir vietinėmis kultūros įstaigomis, grįš atgal į JAV.

—**Juozas** ***Žalneravičius*** **(Josė Zalnero),** dar mokyklos suole būdamas Argentinoje laimėjo visą eilę premijų už savo piešinius. Žurnalas Pataruzú ir mokyklų leidiniai jo piešiniais puošė savo viršelius. Dabar šis jaunas menininkas Grand Advertising firmos deleguotas Perú sostinėn, Limon, iš kur siunčia linkėjimus visiems A. L. Balso skaitytojams.

—**Juozas Andziulis** iš Santa Teresita pajūrio lankosi sostinėje savo departmentų reikalais. Vasarojimui susitarti: Gral. Hornos 1630, Bs. Aires; TE. 21-2403.

—**Augustinas Varškys** nuo 25. X. 1954 jau tėvas, kadangi Buenos Aires klinikoje Bethesda jo žmona, ponia Matildė Čekauskaitė Varškienė pagimdė sveiką ir gražią pirmagimę dukterį Elsitą-Albiną.

SIUVIMO AKADEMIJA
Profesora Danutė Gilvydienė
Rio Cuarto 3244; TE. 21-8739

RADIO TECHNIKAS
VINCAS RAMANAUSKAS
(Diplomuotas JAV)
Dirba ir parduoda: Radio aparatus combinados ir ampliadores. Taiso visokių firmų ir rūšių aparatus, garantuodamas už savo darbą. Pašaukus ir susitarus, sutaiso namuose Vykstа ir į gretimus priemiesčius.
Adresas:
alle Pola 229 — Liniers — Bs. As
(Aukštuma: Rivadavia 10,600)
TE: 64-4154

PIRMUTINIS SIUNTINYS IŠ J. A. V.

A. L. Balso įkurtam Lituanistikos Muziejui priduoda vertingus eksponatus daugelis Argentinos lietuvių: Knygos, plakatai, programos, buvusių draugijų archyvai rūpestingai katalaguojama ALB. Leidyklos namuose, **c. José León Suarez 5684, Buenos Aires.**

Pirmutinį siuntinį iš JAV Lituanistikos Muziejui prisiuntė bibliografas Al. Ružancovas, adresuodamas L. M. adresu visą komplektą Bibliogarfinio Žinyno — Knygų Lentyna, leidžiamo 602 Harvey Str., Danville, Ill., USA. Širdingai dėkojame!

Lit. Muziejaus Vedėjas.

Aleksandras Ružancovas, žinomas Lietuvos bibliografas, dabar Knygų Lentynos redaktorius JAV, rūpestingai registruoja visus lietuvių leidinius ir svarbesniuosius mūsų periodinės spaudos straipsnius. Einant jo pavyzdžiu, visų gerb. bendradarbių ir skaitytojų prašome atkreipti dėmesį į naują A. L. Balso leidyklos adresą: **c. José León Suarez 5684, (Sucursal 39), Buenos Aires, Argentina.**

ZUBRICKO--GRIGALIŪNAITĖS VESTUVĖS ŠĮ ŠEŠTADIENĮ

Prieš 7 metus iš tremties atvykęs simpatingas jaunuolis Juozas Zubrickas 20. XI. 1954 apsiveda su Argentinoje gimusia gražia lietuvaite, panele Elena Grigaliūnaite.

Po Civilinio Registro iškilmingas šliūbas bus lietuvių **bažnyčioje, o puošni vestuvių vakarienė Avellanedos lietuvių salėje.**

Juozo Zubricko draugai 6. XI. 1954 „Kauno" cukrainėje suruošė jam išleistuves iš viengungių tarpo. Dalyvavo: Inž. J. Ramanauskas, Vyt. Petronaitis, L. Avulis, V. Jusaitis, J. Kriščiūnas, Z. Krasauskas, F. Vaitkevičius, V. Jakubauskas, A. Slančiauskas, M. Valentinas, ALB. red. K. Norkus, A. Naujokas, A. Adomaitis, J. Masloveckas, V. Rečiūnas, J. Grigaliūnas, F. Galicia ir Jonas Balčiūnas.

Panelės Grigaliūnaitės draugės tuo pačiu tikslu ją pagerbė jos tėvų namuose, Paraguay 734, Avellaneda, 13. XI. 54.

Susikuriančiam lietuvių šeimos židiniui linkiu daug laimės!

V. Rid.

SPORTO KLŪBAS KOVAS NUGALĖJO JANKIUS

Dr. Alf. Kairelio pirmininkaujamas Lietuvių Sporto Klūbas „Kovas" 13. XI. 1954 Lietuvių Salės aikštėje Avellanedoj nugalėjo Yankee All Stars basketbolo komandą 46:28.

Instruktoriaus Vytauto Petronaičio vadovaujami koviečiai taškus laimėjo: Julius Bandžius 14, Čepelevičius 8, Janulis 8, Arlauskas 8, Knopfas 6, Vedegys 2. Amerikiečių komanda lošė be pasikeitimų. Jų taškus laimėjo: Sende 15 ir Slesvijk 13. Bollini, Wilt ir Romero nieko.

Laimėję rungtynes, koviečiai pasivaišino Kauno cukrainės patalpose. Kalbas ta proga pasakė Dr. A. Kairelis, sporto entuziastas p. J. Bubnovas, iš Rosario atvykusis kun. K. Vengras, L. Avulis ir kiti Kovo vadovybės svečiai.

—**Parduodamas** namas iš 5 kambarių ir kitas pastatas, Kordobos kalnuose, prie upės. Kreiptis raštu šiuo adresu: Sra. R. T. Bonelli, calle Misiones 116, Córdoba.

HOSTERIA "MUNRO"
A. Švarlys, K. Stankevičius ir J. Müller, savininkai
c. Schlotnann — Munro, BM.,
Telefonas 740-0093
(Aukštuma V. Sarsfield 5700)
(Prieš pat fabriką Coghlan)
Patalpa 500 svečių. Yra maudynės, žaidimai. Patogi vieta banketams ir piknikams

LIETUVIŲ CENTRO NAUJIENOS

Padėkos

Lietuvių Centro nariui, lietuviui vilniečiui p. **Petrui Szewczuwianiec** dėkojame už paaukavimą Lietuvių Centrui $ 1000.-

L. C. nariui p. **Juozui Venslovaičiui** dėkojame už jo paaukotus tris spaudai saugoti įrankius.

Broliams **Adolfui ir Leonui** **Mušketams** dėkojame už paaukavimą $ 50.-

Lietuvių Centro Valdyba.

Pranešimai

„Federación de Patín" pagarsėję artistai-čiuožėjai pasirodys Lietuvių Centro sporto platformoje **27. XI. 54, 21 val.** Po to vyks bendri šokiai. Dalyvaukime visi!

Antri asado pietūs, simpatingo Lietuvių Centro jaunimo rengiami, įvyks **gruodžio 5, 1954.** Parduokime juo daugiau bilietų iš anksto!

Lietuvių Centro patalpos, kaip ir kitais metais, duodamos nemokamai visiems norintiems sykiu vakarieniauti ir **sutikti Naujuosius Metus gruodžio 31 d.**

Lietuvių Centro Valdyba.

LIETUVIŲ CENTRAS PIRKO LIETUVIŲ ENCIKLOPEDIJĄ

Dr. J. Basanavičiaus vardo Argentinos Lietuvių Centras, turintis savo knygyną Tabaré 6950 Buenos Aires, iš Lietuvių Enciklopedijos atstovybės Argentinoje (A. L. Balso Redakcijos) nupirko I, II, ir III tomus Lietuvių Enciklopedijos.

Po Nemuno, tai jau antra Argentinos lietuvių organizacija papuošusi savo biblioteką vertingiausiu mūsų tautos kuriniu.

Užsisakiusieji ir norinti įsigyti Lietuvių Enciklopediją prašomi pasinaudoti proga. Jau išleisti ir gauti trys tomai. Po naujų metų ateis ketvirtasis tomas.

—**Stasys Morkūnas,** Antano Morkūno sūnus, gimęs Lietuvoje, augęs Villa Riachuelo didelėj pp. Morkūnų šeimoj, savo namuose atidarė ir moderniškai įrengė valgomųjų produktų krautuvę (Fiambrería), c. Berón de Astrada 6493, (kampas Piedra Buena). Yra didelis pasirinkimas.

FED. ITALIA KONGRESE ATSTOVAUTI LIETUVIAI

Argentinos Italų Savišalpinių ir Kultūrinių Organizacijų Kongresas iškilmingai atidarytas Bs. Aires Universiteto Teisių ir Visuomeninių Mokslų Fakulteto puošniausioje salėje „Presidente Perón" 11. XI. 1954. Be virš tūkstančio delegatų dalyvavo Argentinos ministeriai, mokslo, visuomenės, organizacijų, spaudos ir Argentinoje gyvenančių tautų atstovai, šios šalies vyriausybės pakviesti. Argentinos lietuvių kolonijai atstovavo A. L. Balso leidėjas Pranas Ožinskas, specialiai pakviestas toms garbingoms pareigoms.

Kongreso atidarymo iškilmėse didelę kalbą itališkai pasakė respublikos prezidentas generolas J. D. Perón. Auditorija sukėlė pasikartojančias ovacijas generolui Perón. Vietinė spauda patalpino prezidento kalbos tekstą ir dalyvių sąrašus.

—**Klemensas Balčiūnas** (t) išėjo pensijon.

—**Juozas Jeleniauskas** išėjo pensijon.

—**Jonas Ordinskas** išėjo pensijon.

—**Tamošius Daukšys,** vedęs su Juze Kundrotaite iš Seirijų valsčiaus, alytiškis, virš 40 metų gyvenantis JAV; Wilkes Barre, Pa., prašomas atsiliepti arba žinanti jo likimą pranešti šiuo adresu: Sra. Pranė Kundrotaitė-Čižiūnienė, c. José León Suarez 5684, Suc. 39, Buenos Aires, Argentina.

—**Mykolas Stankevičius** prašomas atsiliepti pas Joną Kovalevskį A. L. Balso adresu.

ED. C. IVOŠKEVIČIUS
Diplomuotas Konstruktorius
Daro planus; vykina namų statybą.
Perseverancia 4170, BERISSO, GR

NIKODEMAS LEIPUS
LAIKRODININKAS
Garantuotai taiso laikrodžius
Daro ir perdirba žiedus
Pašaukus vyksta į namus
Cangallo 192 — Temperley
Telefonas: 243 - 4702

Nuosavybių Administravimas
Juana Dailydaitė, vedėja
SANTIAGO DEL ESTERO 286, p. 4, e. 4; TE. 37-6435
Perka ir parduoda neužimtus namus. — Suteikia paskolas pagal namų, žemės ir statybų garantijas nuo 2 iki 15 metų už 9%.

VASAROKIT PIGIAI IR PATOGIAI
GRAŽIAUSIAME ATLANTO PLIAŽE
Mebliuotus chaletus ir departamentus išnuomuoja
(Gruodžio mėnesyj už pusę kainos)
JUOZAS ANDZIULIS
Calle 39 entre 4 y 5 **Gral. Hornos 1630**
SANTA TERESITA **BUENOS AIRES**
Atlantida Argentina **TE. 21-2403**

Buenos Aires Lietuvių Klūbo scenoje 20. 8. 54 buv. Pabaltijo karių organizacijų pirmininkai Argentinoje pasirašo draugingumo sutartį. Iš kairės Estas Dr. A. Okas, latvis kap. F. Gaišais, lietuvis kap. Vl. Diminskis ir kitų pavergtų tautų buvusių karių organizacijų atstovai. Iš kairės į dešinę Stovi Vari, Velloso, Kingo, Tileris, Galeckas, gen. Daukantas, Kanapinskas ir visam aktui vadovavęs estas Walter Jock.
(Kronika tilpo ALB. Nr.1005; foto A. Kirstuko)

—**Broliai F. M. Nogues** su 11 čiuožėjų iš „Federación de Patín", su kilnojamomis dekoracijomis ir visų spalvų reflektoriais duos grupinį ir individualinį spektaklį Lietuvių Centre 27. XI. 1954, 21 val., Tabaré 6950, Buenos Aires. Visos ir visi pasinaudokime šia vienintėle proga. Dalyvaukime lietuvių kolonijai teikiamame spektaklyje!

—**ALPPS** organizuota lietuvių jaunimo ir šeimynų ekskursija pp. Kairių nuosavybėn Delton 14. XI. 1954 praėjo labai gražiai. Dalyvavo apie 150 asmenų: Meškeriojome, maudėmės, dainavome ir šokome akordeonistams V. Cibavičiui ir R. Runimui griežiant. **Vėgėlė.**

—**Bruno Eidukonis,** apie savaitę išgulėjęs ligonio patale, visiškai pasveiko, gydytojo, žmonos ir dukros priežiūroje. Dabar vėl pats asmeniškai priima klijentus savo baldų parduotuvėje.

—**Reikalinga šeimininkė** (ama de llaves) lietuvių namams. Taip gi reikalinga tarnaitė. Atlyginimo aukštumas nesudaro svarbos; svarbu asmenų tinkamumas. Kreiptis: c. Ibanez del Campo 237, Avellaneda; TE. 20-9758.

(—)

—**BLKKS** rengiamas Lietuvos kariuomenės sukakties paminėjimas su vaišėmis įvyks 28. XI. 1954, 12 val., Brasil 835, Avellaneda. Vyrams $ 15, moterims $ 10.

—**Marija Mikolaitytė Kanapinskienė** iš ligoninės grįžo savo šeimos židinin žymiai sustiprė-

—**Antanina** ***Žvaliauskaitė,*** Arrendar firmos kasininkė, 4 de Junio, 2. X. 1954 ištekėjo už savo sužadėtinio Basilio Tkachuk.

ANTANAS PACKEVIČIUS
Portela 879 — Val. Alsina
Mekaniškos dirbtuvės sav.
Priima užsakymus įvairiems medžio darbams.

ARONAS RESNIKAS
Laikrodininkas ir auksorius
Parduoda ir pertaiso laikrodžius ir brangenybes. Perdirba žiedus ir perka auksą.
Corrientes 5349- Buenos Aires

Br. Matusevičius
Įvairiausių baldų dirbtuvės sav
Gral. Fructuoso Rivera 6678,
VILLA LUGANO — Bs. AIRES

MODERNIŠKA RŪBŲ SIUVYKLA
JUOZAS GUGAS
Savininkas
SANTOS DUMONT 2474,
TE. 72 - Parque - 5455
Buenos Aires
užsieninės ir vietinės medžiagos; moderniškas rūbų pasiuvimas
Kainos prieinamos — užtikrina klijentų patenkinimą

A. L. BALSO KALENDORIUS 1955 METAMS

A. L. Balso kalendorius 1955 metams jau spausdinamas.

Lietuvių firmos savo skelbimus prašomos priduoti dabar pat, tiesioginiai A. L. Balso spaustuvėn „La Voz", c. J. L. Suarez 5684, Buenos Aires, arba Redakcijos telefonu: 97-4444.

A. L. Balso Leidykla

—**Kazė Petkevičiūtė-Grabliauskienė,** Juozo Grabliausko žmona 6. XI. 1954, pagimdė **sveiką** ir gražią dukrelę Ester, Maternidad Peña, I-18, Bs. Aires. Vyresnioji pp. Grabliauskų dukrelė Onytė, jau baigusi 6 skyrių mokyklą.

—**Ponia Emilia Čekanauskienė** po chirurginės operacijos jaučiasi labai gerai.

ANTANAS JURGELAITIS
Baldų, langų durų fabr. sav.
Platformos vėjo malūnams.
La Rioja 2493 — 4 de Junio

NERVŲ IR PROTO LIGOS
Liaukų nenormalumai
Dr. Sanchez Aizcorbe
Nuo 10-12 ir nuo 15-19 val.
Paraguay 1365. TE. 41-420[illegible]

M. BALTATYTĖ — FREY
Lietuvė Akušėrė
Priima ligones ir duoda patarimus gimdyvėms visą dieną
Chaco 2158 Valentin Alsina

FIAMBRERIA "ANITA"
Independencia 1300,
T. E. 26-2540, Bs. Aires.
O. Bliujūtė-Prichodko, sav.
Didelis maisto ir gėrimų pasirinkimas. Didesnius užsakymus dastatom į namus.

LIETUVIŲ KRAUTUVĖ
Casa "CAPICUA"
Parduoda loterijos bilietus, mokykloms reikmenis žaislus, etc.
PETRAS VAICEKONIS, sav
Warnes 378 Villa Crespo

DESPENSA "LA FE"
Antanas Bundinis
Savininkas
Šviežias valgomas prekes ir gėrimus bei vyną gausite pas mus pigiau negu kitur. Prašom apsilankyti ir pasitikrinti.
Canning 1706 ir Cta. Rica 440[illegible]
T. E. 72 — Parque — 4029

Dr. E. LEVINAS
Lietuvis gydytojas — chirurgas diplomuotas Berlyno ir Cordobos universitetuose, buvęs Rosario ligoninės klinikos vedėjas. Dabar Hospital de Clinicas, Sala 4 gydytojas, kalbantis lietuviškai, priima širdies, aortos ir kt. ligų ligonius savo konsultorijoje.
nuo 15 iki 18 val.
Callao 545 — TE. 35-860[illegible]

Impr. "La Voz", J. L. Suarez 5684, Bs. As.