L...O...É,
Gral Urquiza 34. (Sucur. 13)

FRANQUE PAGADO
Concesión Nro. 1585.

TARIFA REDUCIDA
Concesión Nro. 216

CORREO Central Argentino (Bs. As.)

MANARIO LITUANO, FUNDADO en el AÑO 1927
RECCION, REDACCION y ADMINISTRACION:
Avenida Boedo 737, Buenos Aires.
RECCIÓN POSTAL: Casilla de Correo 303, Bs. Aires.

ARGENTINOS LIETUVIŲ BALSAS

"LA VOZ DE LOS LITUANOS EN LA ARGENTINA"

PRENUMERATA: Argentinoje 50 Arg. pezų metams
Urugvajuje 5 Urugvajaus pezai
VISUR KITUR 3 Am. dol.
ADRESO pakeitimas veltui. RASTUS ir prenumeratas siųsti: Casilla de Correo 303, Buenos Aires
ASMENISKAI KREIPTIS:
Avenida Boedo 737, Buenos Aires
SPAUSTUVE: c. José León Suárez 5684, Buenos Aires
Registro Nacional de la Propiedad Intelectual Nr. 467467

1039 * BUENOS AIRES, KETVIRTADIENIS, VASARIO 2 D., 1956 METAI — JUEVES 2 de FEBRERO de 1956 * METAI (AÑO) XXVIII

Lietuvos „Premjeras" M. Gedvilas-- Pavarytas

EVO ANIVERSARIO L PUEBLO LITUANO

Hace 38 años —el 16 de Febre- de 1918— en la Capital histó- de Lituania—Vilnius, el Con- Lituano, presidido por el Dr. as Basanavičius, ha declarado restauración de Lituacomo Estado libre e indediente.

sí se rompieron las cadenas sojuzgaban al pueblo lituano de el año 1795. La independcia ha sido lograda tras una a contínua contra el régimen sta ruso, que ha exterminado chos lituanos, luchadores por iberación de su pueblo.

urante de 22 años de su vida ependiente, la República de ania —igual como sus vecibálticos, resurgidos el mismo , Letonia y Estonia— alcanon nivel de vida cultural y nómico muy elevado.

in embargo, el imperialismo o aprovecho las circunstancias la Segunda Guerra mundial n el año 1940 se apoderó de nania, Letonia y Estonia. Los Estados Bálticos son únicos el mundo que han perdido su ependencia, aunque temporanente, pues el mundo democrá no reconoce a la ocupación los mismos.

os lituanos del mundo libre, brando el 38° aniversario de resurección de su independenal mismo tiempo protestan tra los imperialistas rusos disados, que hace 16 años están erminando a los pueblos Bálti- utilizando los nuevos métopara tal fin, hasta practicar enocidio.

osotros, los lituanos del munibre, agradeciendo a los deores de nuestra causa —a los ados democráticos, a sus gomantes y a la prensa que de- de a los derechos de los pue- s oprimidos— exigimos la indiata evacuación de los ejercisoviéticos del territorio de la pública de Lituania, para que nación recobre sus derechos eranos.

ambién exigimos la repatria- n de la Unión Soviética de las sonas arrestadas o deportadas, enes eran ciudadanos de Litua antes de la invasión militar a. Asimismo exigimos acordar posibilidad de regresar a Linia (una vez liberada de las rzas de la ocupación) a todas personas que han emigrado o ngiado en el exterior, reconodoles el derecho y otorgar da material para este efecto. anizar elecciones libres y deráticas en el territorio de Linia, bajo el control de una nisión de la Organización de Naciones Unidas para que el blo pueda proceder al ejercide sus derechos soberanos.

TEIVIAI ARGENTINOJE NEASIMILIUOJASI

NESCO Paryžiuje paskelbė ortą apie Europos išeivių asiaciją Argentinoje. Anot ra- o, Argentinos pastangos ateisuargentininti neduoda nori vaisių. Daugelis ateivių ne- Argentinos pilietybės, o Arinoje gimę ateivių vaikai, ne pdami tos šalies mokyklose, į įtalų, vokiečių, japonų, ru ydų, anglų, prancūzų ir Siri- išeivių Argentinoje įkurtas yklas.

airių tautų ateiviai davė ir da daug gero Argentinos me- mokslo ir prekybos bei pra- ės sritims. Vienok asimilia- einanti labai lėtai.

euteris primena Montevideo m. konferenciją, kurioje gvajus, Paragvajus, Brazilija rgentina pasisakė už pirmeny įsileidimui Lotynų pasaulio vių, turint omenyje kalbos drumą. Vienok dabar pasirokad neproporcionališkai didetalų įsileidimas Argentinon lė susirūpinimo. Vieton asiacijos, italai laikosi pernelyg uotai, palaiko tampriausius us su Italijos gyvenimu ir, praturtėję, grįžta Italijon.

GEDVILO VIETĄ UŽĖMĖ MOTIEJUS ŠUMAUSKAS

Sausio 12, 1956, Maskvos vyriausybė pašalino Tarybų Lietuvos ministerių tarybos pirmininką Mečislovą Gedvilą, paskirdama jo vieton Motiejų Šumauską.

Gedvilas buvo telšiškis. Mokėsi Rusijoj. Po 1926 metų pervers mo sėdėjo Varniuose. Nuo 1934 slaptai veikė Lietuvos Komunistų Partijoje.

Rusams okupavus Lietuvą 1940 metais, Gedvila tapo paskirtas Ta rybinės Lietuvos ministerių kabineto pirmininku. Nuo 1946 vadinosi Lietuvos ministerių tarybos prezidentu. Naujas Lietuvos sovietas tose pareigose jį vėl patvir tino kovo 17, 1955.

Spalio mėnesį, 1952 SSSR komunistų partijos kongresas jį išrinko Kompartijos centro komiteto nariu. Gedvilas taipgi buvo centralinio Lietuvos Kompartijos "Biuro" narys ir vyriausio sovieto deputatas. Gegužės mėnesį, 1955, dalyvavo kaipo delegatas rytų bloko Kompartijos kongrese, vadovautame maršalo Bulganino Varšuvoje.

Gedvilą bolševikai buvo apdovanoję Lenino ordinu ir "Didžio jo Patriotinio Karo" pirmo ir antro laipsnio ordinais.

Bet mūsų žemaitis "sumilino" bešokdamas rusišką "kazačioką" ant savo tautiečių kapų ir tapo pavarytas šunims šėko pjauti. Mauro rolė atlikta, mauras nerei kalingas...

Naujas premjeras, Motiejus Šumauskas, yra 50 metų amžiaus. Vasario mėnesį, 1954, jis tapo paskirtas Lietuvos Kompartijos Centralinio Komiteto sekretorium. Jis taipgi yra vyriausiojo sovieto, t. y. SSSR parlamento atstovas. Iš profesijos — spaustuvininkas, seniai veikęs kompartijoje.

PUZANOVAS PAKEISTAS JASNOVU

Rusų Tarybinės Respublikos premjeras, Aleksandr Puzanov, 26. I. 56 atsistatydino. Jo atsistatydinimo raštas Vyriausiam Sovietui skambėjo lygiai taip, kaip G. Malenkovo vasaryje, 1955.

RTR yra didžiausia tarybinė respublika iš 16. Jon įeina ir Sibiras. Jos gyventojų skaičius 120.200.000.

Puzanovo vieton paskirtas Maskvos burmistras, ponas Michail Jasnov.

ARGENTINOS MOKYKLOS TURI BŪTI LAISVOS

Demokratinė Mokslo Taryba, Humanitarinių Mokslininkų Sąjunga, Mokytojų Konfederacija, Vidurinio Mokslo Mokytojų Sąjungos Centras ir dar 7 mokslo organizacijos paskelbė atsišaukimą, kritikuodamos kunigų politikos veržimasi į Argentinos mokyklas.

Atsišaukime sakoma, kad Argentinos mokyklose mokslas yra laisvas nuo 1884 metų, parlamento įvestas įstatymu 1420. Elementas, prisidengiantis "demokratiškumu" ir "laisve", kaip tik iš niekina tuos idealus, piršdamas religijos dėstymo įvedimą. Vieni nori katalikiškų mokyklų, kiti norės žydiškų, treti protestantiškų ir t.t. — sako atsišaukimas. Įvedus kurią nors religiją, atsiras kas prašys ateistinių mokyklų, ki ti masoniškų, treti komunistiškų ir t.t.

Mokslas turi būti laisvas nuo visokių religijų ir politikos, kaip tai nurodė didis švietėjas Sarmiento. Sutrempus jo idealą, būtų paniekinta demokratija ir būtų skaldoma visuomenė.

Provizorinė vyriausybė yra pareiškusi, kad tik po jos susidariusis parlamentas galės daryti reformas, o dabar jokia religija neįvedama ir mokyklos pasilieka laiškos.

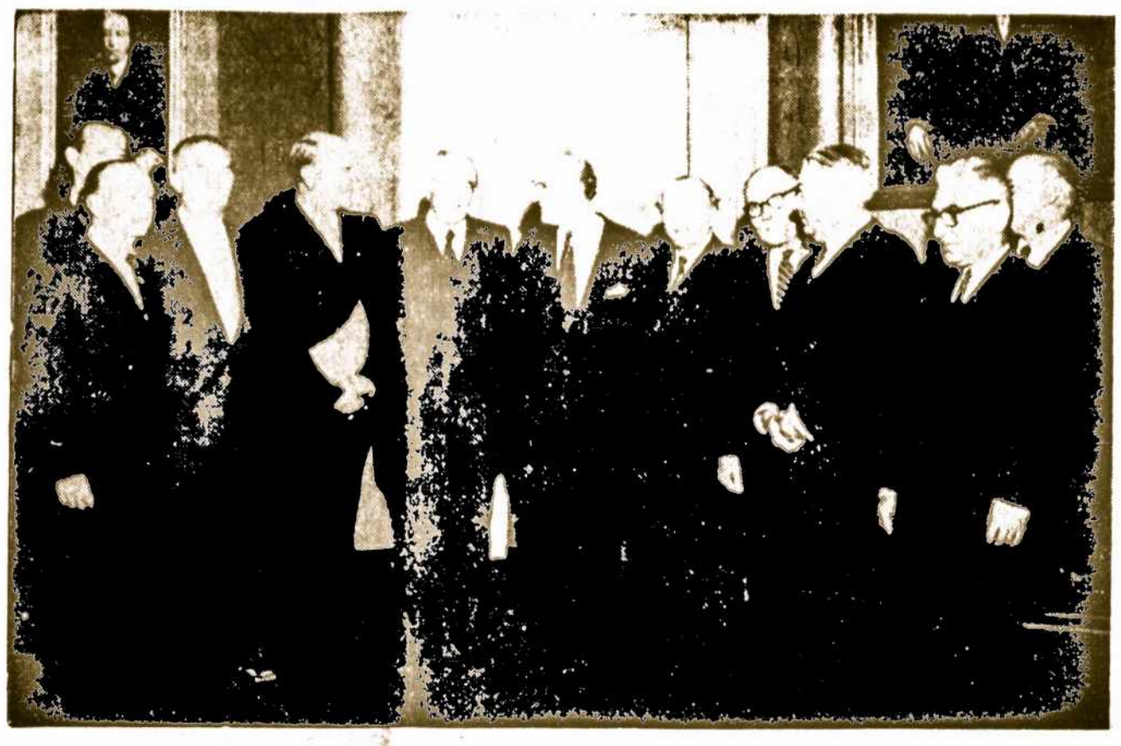

PJT DELEGACIJOS VIZITAS JA VALSTYBĖS SEKRETORIUI JOHN FOSTER DULLES

Iš kairės į dešinę: George Besseney, Vengrija; už jo PJT Generalinis Sekretorius Brutus Coste, Rumunija; Stefan Korbonski, Lenkija; PJT Pirmininkas dr. Vilis Masens, Latvija; Valstybės Sekretorius John Foster Dulles; Dr. George M. Dimitrov, Bulgarija; Vaclovas Sidzikauskas, Lietuva; Leonhard Vahter, Estija; Constantin Visoianu, Rumunija; Hasan Dosti, Albanija; ir už jo dr. Juraj Slavik, Čekoslovakija. — PJT Delegacijos Vizitas pas Valstybės Sekretorių John Foster Dulles nuskardėjo per JAV didžiąją spaudą. Tas vizitas rado plataus atgarsio Pietų Amerikos ir apskritai laisvojo pasaulio viešojoj opinijoj. Bet rimtesniai dėl to vizito sunerimo ir susinervino Maskva. Ir tai suprantama, nes tas vizitas galutinai išsklaidė vadinamos Ženevos dvasios ūkanas ir išryškino Jungtinių Valstybių politiką sovietų pavergtųjų krastų atžvilgiu.

PAVERGTŲJŲ JUNGTINIŲ TAUTŲ PAAIŠKINIMAS PABĖGĖLIAMS

Specialus PJT pranešimas Centro ir Rytų Europos tremtiniams informuoja apie įsigaliojimą 1954 m. pasirašytos Ženevos Tarptautinės Konvencijos. Ją tada pasirašė: Australija, Austrija, Belgija, Brazilija, Danija, Didžioji Britanija, Egiptas, Graikija, Irakas, Italija, Izraelis, Jungtinės Amerikos Valstybės, Jugoslavija, Kanada, Kolumbija, Lichtenstein nas, Liuksemburgas, Monako, Norvegija, Olandija, Prancūzija, Švedija, Šveicarija, Turkija, Vakarų Vokietija. Iki 1955 m. spalio 25 d. konvenciją jau buvo ratifikavusios Australija, Austrija, Belgija, Danija, Didžioji Britanija, Ekvadoras, Italija, Izraelis, Liuksemburgas, Monako, Norvegija, Prancūzija, Švedija, Šveicarija, V. Vokietija.

Pranešimas trumpai išdėsto konvencijos nustatytas politinių pabėgėlių pagrindines teises. Atsižvelgiant į Europoje esančių pabėgėlių nerimą, kad dėl sovietų nuolatinio spaudimo gali būti pavartota prievarta tremtiniams grąžinti, PJT pranešimas cituoja konvencijos 33 str., kuris tatai isakmiai draudžia. Konvencijos 33 str. sako: Nė viena susitariančiųjų valstybių jokiu pavidalu netrems ir negrąžins per sieną pabėgėlio į tokias teritorijas, kuriose dėl jo rasės, religijos, tautybės, socialinės priklausomybės ar politinių įsitikinimų būtų grąsoma jo gyvybei ar laisvei. LLK.

ARGENTINOS GYVENIMO NAUJIENOS

Unión Popular

Dr. Juan Atilio Bramuglia, trumpą laiką buvęs užsienių reikalų ministeriu generolo Perono vyriausybėje, kaipo Unión Popular partijos vadovas, su prakalbomis lankosi Argentinos provincijose.

Saltos mokyklose

Federalinis interventorius Saltos provincijoje panaikino įstatymą, kuriuo einant mokyklose buvo mokoma iš "La Razón de mi Vida" ir buvo laikomas simboliškas karstas minėtos knygos autorės, velionės Eva Perón.

Nelida sulaikyta

Šešiolikos metų amžiaus gražuolė Nelida (Nelly) Rivas, su savo tėvais automobilium bandė išvykti Paragvajun, policijos iš Čako grąžinti į Buenos Aires. Išvykimui nebuvo tvarkoj jų dokumentai. Nelida bandžiusi pasiekti Panamą, kad susitikti buvusį Argentinos valdovą Peroną.

Pagerbtas Juan B. Justo

Argentinos Socialistų Partijos kūrėjas, Dr. Juan B. Justo mirė 1928 metais. Buenos Aires Bokos rajono "José Verdi" salėje 15. I. 1956 įvyko velionies atminties pagerbimas. Salėn netilpusi publika užėmė kelis kvartalus. Griausmingais plojimais sutikta velionies našlė, dabartinės vyriausybės Patariamosios Tarybos narė Daktarė Alicia Moreau de Justo, Dr. Alfredo Palacios, kuris 1904 metais Bokoje tapo išrinktas nariu Kongresan, o dabar ambasadoriaujantis Urugvajuje, ir visa eilė susirinkime kalbėjusių Argentinos valstybės vyrų ir Socialistų Partijos veikėjų.

Prezidento Aramburu kalba

Provizorinis Argentinos respublikos prezidentas, generolas Aramburu, 17. I. 56, apsilankęs Paso de los Libres vietovėje, pasakė kalbą visai šaliai. Nurodęs žmoniškumo kelius vienybėn, ragino gyventojus užmiršti praeitį, nekerštauti ir drąsiai žiūrėti skaisčion ateitin. Prezidentas buvo iškilmingai gyventojų sutiktas savo kelionėje. Sveikino patriotus ir persergėjo sabotuotojus.

Prezidentas lanko Bs. Aires provinciją, paskui aplinkys Kordobą, Patagoniją ir Entre Ríos.

Sumažinamos išlaidos

Generolo Aramburu vyriausybė šiemetines valstybės išlaidas numatė 630 milijonų pezų sumoje. Ji buvusioji vyriausybė paskutinį metą išleido 1,316 milijonų pezų. Daugiau negu iki pusės sumažinus valstybės biudžetą, tikimasi bendro gyventojų būvio pagerėjimo.

Taksimetristams $ 0.50

Pakėlus naftos kainą, taksimetrų vairuotojams leista imti $ 0.50 daugiau, negu registratorius rodo.

Tai laikina priemonė, kol nauji tarifai bus išdirbti.

Studentai be egzaminų

Visi Buenos Aires universiteto fakultetai panaikino įstojamuosius egzaminus. Pristačius Argentinos mokyklų išduotus vidurinio mokslo baigimo liudimus, studentai priimami be egzaminų.

Tardo praturtėjusius

Dabartinės vyriausybės sudarytoji Investigacijų Komisija skelbia, kad 86 Peronistų Partijai priklausę Parlamento nariai nelegaliai "uždirbo" $ 206.000.000.

Emilijo S. Visca 1943 metais ne turėjo nieko, o 1955 jau "sukėlė" $ 7.000.000. Alberto Teisaire 1943 m. neturėjo jokio turto, o 1955 jau suskaitė 14 milijonų pezų.

Nelegaliai praturtėjusieji neteks turto ir pinigo.

Grįžo Dr. Prebisch

Lotynų Amerikos Ekonominės Komisijos generalinis sekretorius ir Argentinos vyriausybės patarėjas ekonominiai finansiniais reikalais ekonominiai finansiniams reikalams, Dr. Raúl Prebisch, po dalyvavimo Jungtinių Tautų pareigūnų pasitarime Tailandijos Bangkonge, 23. I. 56 parskrido Argentinon.

Po trumpo poilsio Mar del Plata pajūry vėl eina savo pareigas, posėdžiaudamas su gen. Aramburu, vyriausybės ministeriais ir Ekonominės Tarybos nariais, jo patiekto plano vykinimo reikalais.

PAKELIAMOS ALGOS ARGENTINOJE

Provizorinė vyriausybė paskelbė, kad nuo vasario 1, 1956, pakeliamas atlyginimas visiems darbininkams ir tarnautojams. Pakėlimo nuošimtis ruošiamas paskelbimui.

Algos ir atlyginimas už darbą pakeliamas firmų gaunamo pelno sąskaiton, pasiremiant produkcijos padidinimu. Norima, kad darbininkai ir tarnautojai atliktų daugiau darbo, santiky su atlyginimo pakėlimu, kad tas pakėlimas nepaveiktų į gyvenimo reikmenų dar didesnį pabrangimą.

NAUJASIS BRAZILIJOS PREZIDENTAS

Nuo sausio 31, 1956, Brazilijos prezidentu yra Socialdemokratų kandidatas, Dr. Juscelino Kubitschek, dauguma gyventojų balsų išrinktas spalio 3, 1955.

Kubitschek gimė 12 rugs., 1902, Minas Geraes miestelyje Diamantina. Mirus jo tėvui, J. C. de Oliveira, jį auklėjo motina, mokytoja Julia Kubitschek.

Naujasis prezidentas medicinos mokslą baigė Brazilijoj; tobulinosi Paryžiuj, Berlyne ir Vienoj.

Kubitschek įkūrė daug mokyklų ir gimnazijų. Būdamas burmistru Bello Horizonte, tą miestą padarė pavyzdingiausiu Brazilijos miestu. Parlamente visuomet gynė darbo žmonių reikalus. Jis lyginamas su Argentinos didžiuoju švietėju Sarmiento.

Dr. Juscelino Kubitschek, naujasis Brazilijos prezidentas, socialdemokratas, mokslininkas, visuomenininkas ir švietėjas. Užimant prezidentystę 31. I. 56, jį pasveikino 60 tautų atstovai, jų tarpe Dr. F. Meieris, Lietuvos pasiuntinys Brazilijai.

Amnestuoti Partizanai ir Tremtiniai

SOVIETINĖ AMNESTIJA LIETUVIAMS

United Press praneša iš Londono, kad Vilniaus radio sausio 20, 1956, paskelbė oficialų Sovietų vyriausybės pranešimą, kuriuo einant amnestuojami (dovanojamos bausmės) visiems Lietuvos pabėgėliams, pabėgusiems iš gimtinės kuomet Pabaltijo valstybės pateko rusų okupacijon Antrojo Pasaulinio karo metu.

Vilniaus radio pranešimą pirmuose puslapiuose paskelbė visa sovietinė spauda. Jį kartoja Londono ir kitų Europos sostinių laikraščiai.

Lietuvos pabėgėlių amnestavimas ir kvietimas "grįžti ir įsijungti į socialistinę draugystę" pranešta visiems sovietinio saugumo organams. Su išskėstomis rankomis rusai laukia grįžtant nuo jų pabėgusių asmenų. Bet juos pažįstantieji pas juos negrįžta, patardami rusams kraustytis į savo tėvynę, paliekant Lietuvą lietuviams. Grįžta tik vienas kitas iš tų, kurie niekuomet nėra matę kas tas per "socializmas", kurį praktikuoja kacapai.

—Vilniaus radio 20. I. 56 skelbia Sovietų valdžios atsišaukimą į Lietuvos partizanus. Prašoma geruoju pasiduoti, remianties amnestija.

DIENRAŠTIS "LA PRENSA" SENOSE RANKOSE

Pasaulinio garso demokratinis Buenos Aires dienraštis "La Prensa", José C. Paz įsteigtas 18. X. 1869. Tarpe 1898 — 1943 jį redagavo Ezquel P. Paz, o paskui Alberto Gainza Paz.

Perono vyriausybė jį uždarė ir konfiskavo 26. I. 1951, leisdama tien. Darbo Konfederacijos vardu.

Dabartinė provizorinė generolo Aramburu vyriausybė dienraštį grąžino jo savininkams. Po kelių savaičių pertraukos, "La Prensa" vėl pasirodė 3. II. 1956. A. G. Paz [illegible] vyriausybė. Naujo atgimimo die[illegible] 24 puslapių; joje atžymima dienraščio istorija [illegible] 3. 1852 metų reikšmė, nes to diena gen. Urquiza prie Caseres nugalėjo diktatorių Rosas.

—Guy Mollet, tardamasis su Pierre Mendes-France, organizavo naują Prancūzijos ministerių kabinetą. Mendes-France tapo ministeriu be portfelio.

—Norvegai 2. 2. 56 sulaikė 15 Sovietų žuvininkystės laivų, nuolat įsiveržiančių į Norvegijos vandenis.

—Maskvos "Pravda" nepatenkinta amerikiečių nuomone apie Bulganino "taikos" planus.

etuvių Klūbe, Av. Boedo 737, Bs. Aires Visomis KARNAVALŲ Dienomis LINKSMŪS K.A.R.N.A.V.A.L.A.I!

ARGENTINOS LIETUVIŲ
BALSAS
La Voz de los Lituanos en la Argentina
Periódico Lituano Informativo
Fundado en el año 1927
Av. Boedo 737, Bs. Aires. Tel. 97-4444

Nepartinis, seniausias ir plačiausiai skaitomas lietuvių laikraštis Pietų Amerikoje

Spausdinamas savoje spaustuvėje.
ALB Leidyklos ir Spaustuvės adresas:
c. José León Suaréz 5684, Bs. Aires.

PRENUMERATA METAMS:
Argentinoje 50 Arg. pezų.
Urugvajuje 5 Urugv. pezai.
Visur kitur 3 Amerikos doleriai.

Korespondencijas ir pinigus siųsti:
ARGENTINOS LIETUVIŲ BALSAS
CASILLA DE CORREO 303, Bs Aires

Lietuviai Penkiuose Kontinentuose

LIETUVOS NEPRIKLAUSOMYBĖ PASAULIO POLITIKOS RATE

Laisvojo pasaulio lietuviams ruošiant programas Lietuvos Nepriklausomybės atsteigimo 38 metų sukakties minėjimui ir savo balso už Lietuvos išlaisvinimą pakartojimui, — eina tokis didelis pasaulinės politikos vyrų "persiorientavimas", kokio iki šiol nėra buvę.

Sovietų premjeras, maršalas Nikolai Bulganin, savo asmenišku laišku JAV prezidentui gen. Eisenhoweriui pasiūlė atsteigti JAV —SSSR draugingumą ir pašalint karo pavojų. Tuo tarpu amerikiečiai kviečia atominių ginklų gamintojų pasitarimą Vašingtone, kuriame dalyvautų ir rusai. Tikslas — naudoti atomus taikos reikalams.

Iš šių dviejų pasiūlymų išryškės Sovietų Imperijos valdovų taikos pagrindai. Rusai nori užsigarantuoti carų užgrobtų teritorijų ribose ir tęsti jų engiamų tautų naikinimą, tokią padėtį vadindami "taika". Amerikiečiai ir jokia padori tauta negali sutikti su esama padėtimi.

NATO jau seniai skelbia tai, ką dabar savotiškai porina Bulganinas, vieton prisidėjimo prie vakariečių taikos plano.

Anglijos premjeras Anthony Eden tris dienas tarėsi su JAV prezidentu Eisenhoweriu, atskridęs Vašingtonan. Sutarė Bulganino planą, — kiek galėjame nuošir dumo ir kiek seno rusų veidmainingumo. Aplankęs Kanadą, Eedenas grįš Londonan 9. 2. 56.

* * *

Mums lietuviams, — o sykiu ir visiems pabaltiečiams — nepapaprastai svarbu, kaip pasielgs demokratinis pasaulis. Su malonumu galime konstatuoti, kad jis (demokratinis pasaulis) yra mūsų pusėje. Štai JAV prezidentas Eisenhoweris, atsakydamas į VLIKo sveikinimą pabrėžė, kad Lietuva ir kitos pavergtos tautos nėra užmirštos!

Suomijos mėlynos ir baltos spalvų vėliavos iškėlimas jų uoste Porkkala 26. I. 56, išsikraustančius iš to suomių uosto rusams po 11 metų okupacijos, taipgi įrodo, kad už savo laisvę kovojanti tauta laimi!

* * *

Vieno žymiausio Šveicarijos laikraščių, "Basler Nachrichten" pakviestas pasisakyti dėl Sovietų Sąjungos politikos Lietuvos Diplomatijos Šefas St. Lozoraitis parašė straipsnį, kurį "B. N". įdėjo vedamuoju. Tarp kita, tensakoma:

Paskutinės Ženevos konferencijos reikšmė, mūsų nuomone, glūdi visų pirma dviejuose punktuose, kurie konferencijos proga paaiškėjo daugiau, kaip kada nors anksčiau. Konferencijos eiga parodė dar kartą, kad nėra jokio galimumo taikingų derybų keliu išspręsti su Sovietais bet kuriuos tikrai esminius klausimus, einant laisvės bei teisingumo dėsniais, kuriuos civilizuotasis pasaulis laiko tarptautinio sugyvenimo pagrindu. (Baltijos Valstybių laisvės ir nepriklausomybės atstatymas priklauso prie tų klausimų, kurie privalo būti kalbamų dėsnių dvasioje išspręsti). Antra, konferencijos rezultatai įrodė, jog ta politinė atmosfera, kuri keli mėnesius buvo laikoma "Ženevos dvasia", tikrumoje nebuvo niekas kita, kaip laikinas Sovietų taktikos pakeitimas, neliečiąs pagrindinių tikslų, kurie buvo nustatyti pirmais bolševikų revoliucijos laikais, kurie yra nepakeičiami, nėra pasikeitę ir nebus pakeisti.

* * *

Pavergtų Jungtinių Tautų (Elta jas vadina Pavergtomis Europos Tautomis) Sąjunga ypatingai uoliai veikia. Štai 9. I. 56 PJT Bendrųjų Reikalų Komitetas buvo priimtas Jungtinių Valstybių Užsienių Reikalų Ministerio John Foster Dulles ir konferavo su juo 45 minutes. PJT Seimo pirmininkas dr. V. Masens ta proga padėkojo jam, o taip pat ir JAV Prezidentui, už jų tvirtą nusistatymą dėl pavergtųjų kraštų išlaisvinimo. Pasikalbėjimas vyko nuoširdžioje atmosferoje ir PJT Bendrųjų Reikalų Komiteto nariai turėjo progos atvirai išdėstyti savo nuomones dėl pavergtųjų kraštų laisvinimo politikos. Be to, buvo paliesta apgauli sovietų akcija dėl tremtinių grąžinimo, Rytų-Vakarų prekybinių ir kultūrinių santykių klausimas, tautinio komunizmo (titizmas) klausimas ir kt.

Po pasikalbėjimo su Dulles, PJT atstovai Valstybės Departamento diplomatų priėmimo salėje susitiko su spaudos atstovais ir atsakė į įvairius jų klausimus. Ta proga Valstybės Departamento Spaudos Skyriaus šefas Mr. Lincoln White pateikė spaudai Valstybės D-to komunikatą dėl PJT atstovų apsilankymo.

* * *

Atminkime, kad šiandien kiekvienas laisvojo pasaulio lietuvis yra savo tautos ambasadorium užsieniuose. Remkime visa, kas gaivina kovą už Lietuvos išlaisvinimą!

B. K. ALGIMANTAS.

SUSIRŪPINIMAS DAILININKO JONO RIMŠOS KŪRINIAIS

Rašytojas Ben. Babrauskas rašo "Drauge", kad tik dėka Sofijos Kymantaitės Čiurlionienės jos vyro, M. K. Čiurlionio geniališki kūriniai atiteko Lietuvai. Kitaip jų jieškoti būtų tekę Varšuvos, Paryžiaus ir kitų šalių meno galerėjose.

Rašytojas plačiai apsistoja prie mūsų genialaus dailininko Jono Rimšos, kurio kūrinių ateities lietuviams teks jieškoti po Argentiną, Boliviją, Braziliją ir kitas Pietų Amerikos šalis, jeigu dabarties lietuvių veiksniai nepasirūpins šiuo visai mūsų tautai svarbiu reikalu.

Ben. Babrausko straipsnį perspausdina "Europos Lietuvis". Ten kalbama apie Kultūros Fondą, kuris juk galėtų paskirti bent 5.000 dolerių dailininko J. Rimšos su jo kūrinių kolekcija atsigabenimui į didžiausią ir turtingiausią lietuvių koloniją, t. y. į JAV, kur atsirastų lietuvių, pajiegiančių įsigyti ir apsaugoti mūsų tautai dailininko Jono Rimšos sukuriamas meno brangenybes.

LIETUVIŲ DAILININKŲ DĖMESIUI

LB Kultūros Tarybos rengiama religinio meno paroda įvyks kovo 11-30, 1956, šv. Kryžiaus parapijos salėje, Chicago, Ill. Kviečiami dalyvauti visi laisvojo pasaulio lietuviai menininkai. Eksponatų skaičiun įeina architektūra, skulptūra, tapyba, grafika, mozaikai (keramika, vitražas), metalo dirbiniai, emalis, audiniai, etc.

Be kun. dr. J. Prunskio paskirtos 500 dolerių premijos, jieškoma ir daugiau mecenatų.

Visais parodos reikalais rašyti: Dailin. A. Valeška, 19 E. Pearson Str., Chicago 11, Ill., USA.

—**Amerikos Lietuvių Socialistų Sąjunga,** įkurta 1905 mteais. Al. Ambrozevičius, aprašydamas jos įsikūrimo istoriją, "Naujienose" cituoja į laisvamanius išėjusio kunigo Dembskio patarimus darbininkams, paskelbtus jo knygoje "Iš kur kyla melai žmonijoje". Kun. Dembskis gyveno Dr. J. Šliupo namuose, Scranton, Pa. Visi jo raštai buvo nukreipti prieš kunigus. Jo pelenus Dr. Baltrušaitienė parvežė į Šiaulius, kur jie tapo garbingai palaidoti Laisvamanių Kapuose.

—**Aloyzas Stankevičius,** dirbantis Kanados prancūzų dienraščio "Le Petit Journal" redakcijoje, parašė knygą prancūzų kalba — Vienas mėnesis pas prakeiktuosius. Jis pasirašė Alain Stanke vardu.

PABĖGĖLIŲ ADRESUS VOGĖ PETRAS KARPICKIS

Muencheno policija patvirtino faktą, kad yra suimtas vienas iš įsilaužikų, padėjęs Sovietams, bevykdant "Sniego operaciją", grobti iš Rytų kraštų pabėgėlių kartotekas. Tai 32 m. "be pilietybės" šoferis Karpackis. Jam buvo pavykę Michailovo komitetui pagrobti visą eilę rusų ir kitų Sovietų pavergtųjų kraštų pabėgėlių kartoteką ir jas perduoti Sovietams.

Amerikiečių "Newsweek" skelbia, kad įsilaužimai buvo vykdomi pagal gen. Michailovo įsakymą. Tai sudaro dalį vad. "Sniego operacijos". Karpackis 15-oj Muencheno pabėgėlių biurų ištikrino visas kartotekas ir pasiėmė sau reikalingą medžiagą su asmeninėmis žiniomis ir pabėgėlių adresais.

—**Prof. Juozas Matulis,** grįžęs į Vilnių iš New Yorko, kur buvo sovietinės delegacijos Jungtinėse Tautose narys, pirmą kartą viešai prabilo per Vilniaus radiją sausio 16 d. Jis laikė paskaitą apie LTSR Mokslų Akademiją, kurios jis yra prezidentas ,ir kuriai tą dieną suėjo 15 metų. Akademijos institutuose dabar dirba apie 130 asmenų, turinčių mokslinius laipsnius, jų tarpe keliolika mokslo daktarų ir apie 10 profesorių. Tarp aktyviai ruošiančiųjų naujas jėgas, J. Matulis paminėjo profesorius Krikščiūną, Ivanauską, Lašą, Bieliuką, Mykolaitį-Putiną, Ruokį ir Šivickį.

LNA.

AMERIKOJ APIPLĖŠTAS DR. M. DEVENIS

Medicinos gydytojas Dr. Mykolas Devenis, biržietis, žymus visuomenininkas ir lietuvių evangelikų veikėjas, sukūrusis šeimą su Vasario 16 Akto signatoriaus adv. Jono Vileišio dukra Alena, Žaliojo Internacionalo vicepirmininke, prieš antrąjį pasaulinį karą grįžo iš JAV ir nusipirkęs ūkį apsigyveno jame, netoli Ukmergės.

Rusams okupavus Lietuvą, Dr. M. Devenis buvo ištremtas Sibiran. 1940 metais okupuotos Lietuvos spaudoje buvo parašyta, kad jis ištremtas už tai, kad importuotą mašiną pieno perdirbimui naudojo spirito varyklai, su mokėdamas mažesnį importo mokestį (dar Nepriklausomos Lietuvos vyriausybei).

Kadangi Dr. M. Devenis buvo JAV pilietis, tai jo žmona su JAV vyriausybės pagalba išreikalavo Dr. M. Devenio išlaisvinimo. Grįžęs į JAV vėl verčiasi medicinos gydytojo praktika ir uoliai dalyvauja mūsų tautos kovoje už laisvę.

Spalio 26, 1955, Dr. M. Devenis iš savo konsultorijos, esančios Waterbury, Conn. savo autu važiavo savo ūkin. Pakeliui banditai "įsiprašė" į jo automobilį ir užvaldė jį. Privažiavę prie Dr. M. Devenio ūkio, grąsindami mirtimi, išreikalavo 1,000 dolerių vertės čekį, o paskui atėmė jo su savim turėtus 70 dolerių, grąsindami keršinti jo šeimai, jeigu pasiskųs policijai.

Ant rytojaus Dr. Devenis pranešė policijai apie įvykį. Talkon atėjo federalinė policija, mat Dr. Devenis buvo vienas svarbiausių liūdininkų Kersteno komisijoje, papasakojęs savo pergyvenimus Vorkutos baudžiavoje.

—**Antanas Paplauskas-Ramūnas,** profesoriaujantis Ottavos universitete Kanadoje, parašė knygą "Fiziškas ugdymas pilnutiniame humanizme", kuriai įžangą parašė to universiteto rektorius ir pats universitetas ją išleido. Anot "Nepriklausomos Lietuvos" to lietuvio mokslininko parašyta knyga sukėlusi tarptautinio atgarsio.

GATVĖS PAVADINTOS ULICOMIS

Svarbiausios Vilniaus miesto gatvės taip pavadintos:

Didžioji ir Pilies g-vės pavadintos Gorkio k.; Vilniaus g. — Liudo Giros; Pylimo — Komjaunimo; Šv. Jono — B. Sruogos g.; Domininkonų—Garelio; Šv. Onos — Tiesos; Napoleono aikštė — — Kutuzovo ir t.t. Gatvių vardai rašomi lietuviškai ir rusiška rašyba, bet vardų neverčiant — pvz. "Švietimo ulica" ir t.t.

PASIRINKO KALĖJIMĄ VIETON "ROJAUS"

Amerikiečių telegramų agentūra UP paskelbė pranešimą, kad Sovietai, teigią, jog Vak. Vokietijoje esą prieš jų norą jėga sulaikomų apie 100.000 "sovietinių piliečių", įteikė sąrašą su 31 pavarde. Bet Vokietijos vyriausybės atstovas dėl įteiktųjų pavardžių pareiškė, kad visi minimieji 31 asmuo buvo Vokiečių Raud. Kryžiaus apklausti, ar jie nenorėtų grįžti atgal į Sov. Sąjungą, ir tik 2 iš jų davė teigiamą atsakymą: vienas iš norinčių grįžti atgal į Sov. Sąjungą yra nubaustas ilgamete bausme už plėšimą ir žmogžudystę, o kitas buvo už geležinių virbų pasodintas kaip nusikaltėlių gaujos vadas. Ir visi kiti turi taip pat atlikti skirtąsias kalėjimo bausmes. Bet jie vis tiek geriau pasirenka kalėjimą Vokietijoje, negu "žydintį gyvenimą" senosiose tėvynėse...

ALG. GUSTAIČIO LAIŠKAS CHURCHILLIUI

Žurnalistas ir "A. L. Balso" ilgametis bendradarbis, Algirdas Gustaitis, gyvenantis Los Angeles, Kalifornijoje, parašė laišką Winstonui Churchilliui, paklausdamas pastarojo nuomonės, kada bus išlaisvinta Lietuva?

Gustaitis gavo atsakymą iš Churchillio sekretoriaus. Atsakytojai tiek pat žino, kaip ir klausėjas. Viskas priklauso nuo aplinkybių ir mūsų tautos vieningumo.

—**Susivienijimas Lietuvių Amerikoje** šiemet mini savo veiklos 70 metų sukaktį. Rašydamas apie tai "Vienybės" redaktorius J. Tysliava pastebi: "SLA reikalais negalima nesirūpinti, nes jau prieš 70 metų jis buvo tuo, kuo šiandien dar tik nori būti Bendruomenė".

—**Jack Sernas,** Lietuvos Nepriklausomybės Paskelbimo Akto signataro vėlionies Jokūbo Šerno sūnus, pagarsėjęs Italijos ir Prancūzijos filmų artistas, Holywoode veda su 20 amžiaus Century-Fox filmų bendrove ilgesniam kontraktui sudaryti.

—**Agr. dr. Vl. Zubovas** (grafas) nuo pereitų metų vėlyvo pavasario yra Jonavos rajono "Komunarų" kolūkio pirmininkas.

—**Kėdainių** laikraštis "Tarybinis kelias" buvo paskelbęs konkursą apsakymui parašyti ir laimėjo R. Stonkutė, už apsakymą "Traukinyje".

KAŠĖTA IR DUMBLIAUSKAS LIETUVOJ ATSILAIKO

Alytaus rajone yra tokių kolchozų pirmininkų, kurie gyvena geriau, kaip senovės dvarininkai, žinoma, darbo vergų sąskaiton...

Nieko nepagelbėjo Mečislovo Juodkos ir Broniaus Jakštonio pareiškimas "Tiesoje" apie visogalį Dumbliauską, "Vienybės" kolchozo pirmininką: Dumbliauskas negyvena ir nevalgo sykiu su darbininkais, bet įsirengęs saupo nišką būtą Alytuje, gyvena kaip kokis iš Rusijos atsiųstas okupantų generolas.

"Naujo Gyvenimo" kolchozo pirmininkas, draugas Kašėta, paslaptingai praturtėjo, kai tuo tarpu kolchozo vergai pusalkiai nuo saulės lygi saulės lieja kruviną prakaitą, džiovos bakterijų ėdami ir nei vaistų neturėdami už ką nusipirkti.

Pora kolchozo vergų parašė skundą prokurorui, bet okupantų tarnas Kašėta, vieton bausmės, gavo paaukštinimą, o skundo rašytojai nakties metu išgabenti iš kolchozo nežinoma kryptimi...

Taigi, draugai Dumbliauskas ir Kašėta atsilaikė.

—**Vilniaus Seimo** 50 metų sukakties aprašymuose J. Vanagas "Keleivyje" įrodinėja, kad kuomet Lietuvos gyventojai kovojo prieš rusų valdžią, tai bažnyčiose buvo skaitomi praloto Antanavičiaus patarimai išdavinėti okupantams Lietuvos laisvės kovotejus.

—**LAIC — Lithuanian American Information Centre**— skelbia ištraukas iš viso pasaulio spaudos, kur suminima Lietuvos vardas. Tokias iškarpas, pažymint šaltinius, prašoma siųsti: Liet. Amerikos Informacijos Centras, 233 Broadway, New York 7, N. Y., USA.

—**Vienuolika geriausių** Vilniaus dešimtmetinės muzikos mokyklos baleto skyriaus mokinių pereitą rudenį išvyko į Leningradą, mokytis choreografijos mokykloje. Iš jų minimi: Pranė Sargūnaitė, Regina Baranauskaitė, Gražina Dvikaitė, Ramutė Šimėnaitė, Genė Tamaitytė, Vitas Šimkevičius.

—**Šedos** rajono "Lenino keliu" kolūkio skaityklos vedėja I. Soltanaitė ir kolūkio fotografas V. Žilevičius.

—**Jurbarko** valsčius padalintas į du kolūkius: "Gegužės pirmosios" ir "Pergalės".

—**Kauno** miesto vykdomojo komiteto pirmininkas J. Piligrimas.

Spauda

● **KARYS,** Nr. 1316. Viršelis — Adomo Varno "Tylioji Naktis". Jaučiamas platesnis buvusių Lietuvos karių bendradarbiavimas. Telpa platus, (nors truputį tendencingas) J. Žilvino straipsnis apie Dr. J. Šliupą, tokia antraštė: TAUTOS ATGIMIMO IR LAISVĖS KŪRĖJAS. Po tinkamos antraštės, persiaurai apibūdinta to didžiojo aušrininko veikla, suminint vien mažesnius jo kūrinius, o neminint "Tikyba ir mokslas", "Lietuvių-Latvių Respublika" ir kt. Svarbiausia — niekur nesuminima, kad mūsų tautos atgimimo ir laisvės kūrėjas Dr. Jonas Šliupas daugiausi darbo pašventė kovai prieš lietuvių tautą apnykusį klerikalizmą.

● **NEWS PROM BEHIND THE IRON CURTAIN,** lapkričio, 1955. Rašoma, kad po Stalino mirties Lietuvoje dalis valstybinių parėigų buvo perduodama lietuviams, o rusai ėmė pigiai parduoti savo baldus ir rengėsi išsikraustyti. Bet po Berijos sušaudymo dar žiauriau pradėta rusinti Lietuva negu Stalino laikais. Ten pat patiekiama skaitlinės, rodančios kad peronistinė Argentina daugiau prekybinės apyvartos darė sovietiniu bloku, negu visas Vakarų pasaulis drauge paėmus.

● **ZERI I LIRE** (Laisvas Balsas), Buenos Aires albanų kolonijos laikraštis, lapkritis, 1955. Telpa kalba ir paveikslas Dr. profesoriaus J. Luzay, atstovavusio 14 rusų pavergtų tautų Pietų Amerikos prieškomunistiniame kongrese, Rio de Janeiro 1955 m.

● **MEMORANDUMAS JTO** generaliniam sekretoriui New Yorke, parašytas prancūzų kalba Tarptautinio Fronto Kovai Prieš Komunizmą, Avignon, 1955. Pirmininkas Ign. Povilaitis.

● **MARTIN TINAJERO,** Nr. 3 Venezuelos Darbo Ministerijos-Kultūros ir Visuomeninio Gerbūvio Departamento informacinis žurnalas ,16 didelio formato liustruotų puslapių, Edificio Sur, Caracas, Venezuela.

● **THE LITHUANIAN SITUATION,** Nr. Nr. 138 ir 139, 1955. Lietuvos Pasiuntinybės Vašingtone šapirografuoti leidiniai.

● **EGLUTĖ,** lapkritis, 1955, red. Pr. Naujokaitis, 924 Madison Str., Brooklyn 21, N. Y., USA.

Knygas ir žurnalus, gaunamus suminėjimui, "ALB". Redakcija perduoda Lituanistikos Muziejaus Archyvui: J. L. Suarez 5684, Bs. Aires, kad ir sekančios kartos jais galėtų naudotis.

Odos Albumas su Spalvuotu Vyčiu
Visuomet Atmintina Dovana

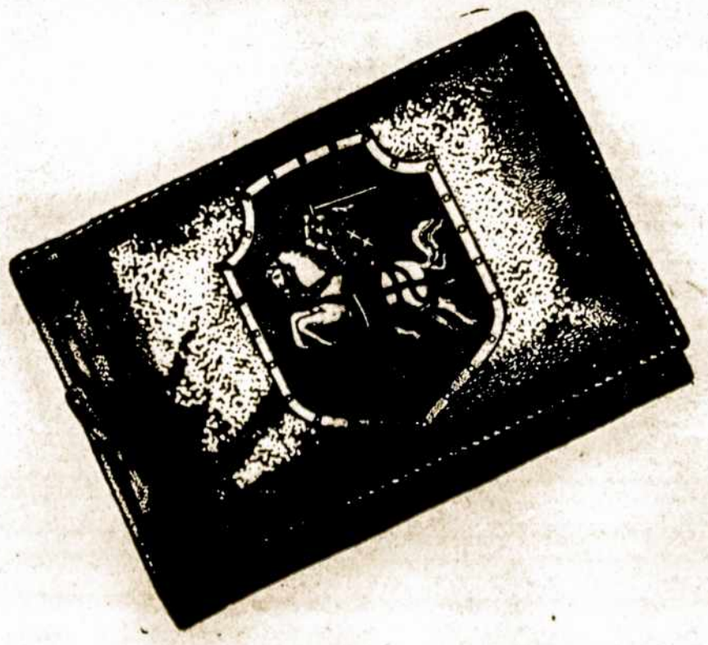

Šeimos paveikslams, organizacijų istorijos vaizdams, kultūrinių ir sportinių parengimų paveiksluotoms apžvalgoms.
Padabinimas bibliotekoms ir šeimų židiniams.
Kiekviename meniškai padirbtame albume yra po 48 psl. paveikslams. Dydis — 35 x 25 cm. Kaina $ 160. —
Siunčiame į užsienius. Kaina 10 dol.
Pareikalavimus su pinigais adresuoti:
„A. L. BALSAS",
Casilla de Correo 303, BUENOS AIRES, ARGENTINA
Asmeniškai kreiptis: Av. BOEDO 737, Bs. Aires.
ARBA: José León Suarez 5684, V. Riachuelio, Bs. Aires.

Gerbiamieji Skaitytojai, Sekite Pavizdį Laiku Apsimokančiųjų Prenumeratas. Neapsimokėjusiems Negalime Siųsti

RUSIŠKASIS KOLONIALIZMAS

1. Mažųjų Tautų Naikinimo Politika

DR. JONAS BALYS

Sovietų spaudoje nuolatos galime rasti pasigyrimus, kaip vadinamoji "didžioji rusų tauta" padėjusi pirmykštėms arba atsilikusioms Sibiro tautelėms pasiekti augštesnės kultūros ir geresnio medžiaginio gyvenimo. Net ir augštos vakarietiškos kultūros tautos, kaip pabaltiečiai, vengrai ar lenkai, dabar patekę rusų valdžion, nuolatos turi klausytis pamokslų, kad jiems reikią mokytis pažangos ir kultūros iš savo barbariškų pavergėjų.

Pažiūrėkime, kokią pažangą ir kultūrą rusai atnešė pavergtoms tautoms. Septynioliktojo amžiaus pabaigoje nukariavę Sibiriją, rusai pirmiausia ten įvedė vergiją ir didžiausį pavergtųjų tautų išnaudojimą. Istorikas Simonas Šaškov, savo veikalo "Istoričeskije etiudy" antrame tome, išleistame Peterburge 1872 metais, duoda dvi studijas, paremtas archyviniais dokumentais: "Apie vergiją Sibire" ir "Apie vietinių gyventojų padėtį 19-me amžiuje". Susipažinkime su tais faktais smulkiau.

Pavergę iki tol laisvas tautas, kaip ostjakus, tunguzus, jakutus ir kitas, rusai nelaisvėn paimtus vyrus išžudydavo, o moteris ir vaikus padarydavo vergais. Užkariautojams kazokams labai trūko moterų, tai jie atimdavo vietinių gyventojų žmonas ir duktes, ir padarydavo jas savo sugulovėmis. Didesnieji "činovnikai", kaip gubernatoriai, laikydavo skaitlingus dailiausių vietinių moterų haremus, o smulkesnieji pasitenkindavo ir viena kita. Gyvendavo su jomis "be krikšto ir santuokos", kaip vienas stačiatikių dvasininkas skundžiasi. Ne tik savo reikalams grobdavo moteris, perteklių pardavinėdavo, imdami nuo dešimties iki dvidešimt rublių už moterį, arba laikinai išnuomodavo tas savo vergės, jeigu atsirasdavo pareikalavimas. Be to, tos vergės buvo verčiamos dirbti sunkius darbus. Ir taip buvo elgiamasi ne tik karo metu, bet jau ir po nukariavimo: būrys gerai ginkluotų rusų užpuola vietinių gyventojų kaimą, pasirenka ir parsiveda sau moterų ir vaikų, kurie užaugę paverčiami vergais. Jie turėjo arklio arsuns vietoje tempti savo ponų roges, kai tie medžiodavo, arba traukti upėmis prieš vandenį rusų pirklių laivus. Laisvėje užaugusį žmogų sunku vergu padaryti, todėl rusai grobdavo vaikus ir juos užsiaugindavo vergais. Užtat dažnai atsitikdavo, kad užpuolimo metu, nebesant vilties apsiginti, vyrai išžudydavo savo pačių moteris ir vaikus, kad tik jie nepatektų rusų vergijon.

Šita vergija buvo įteisinta visa eile valdžios dekretų, išleistų 18 amžiuje, tiktai viena sąlyga buvo statoma, būtent, kad rusai tuos savo vergus apkrikštytų. Vergija Sibire buvo panaikinta tik 1848 metais.

Tačiau medžiaginis išnaudojimas ir baudžiava dėl to neišnyko. Rusų kolonistai atimdavo per jėgą iš vietinių gyventojų geriausias jų medžiojimo ir žūklavimo vietas, jų ganyklas ir pievas. Rusų valdininkai, pirkliai ir ūkininkai sugebėjo vietinius gyventojus padaryti baudžiauninkais. Jie duodavo skolon miltų, geležies įrankių ar parako, o paskum tos skolos žmogus per visą savo amžių nebeišmokėdavo, nes savo prekes rusai brangiai skaitydavo, o vietinių gyventojų medžioklės ir žvejybos produktus labai menkai tejvertindavo. Dar sena skola neva nebaigta mokėti, o jau reikia naują imti. Sūnus turėdavo mokėti nepasibaigiančias neva savo tėvų padarytas skolas, nes vietiniai gyventojai buvo labai teisingi ir tikėdavo sukčiams. Be to, rusai išmoké čiabuvius gerti degtinę, ką tik jie vertingo turėjo. Nors įstatymas draudė pardavinėti degtinę vietiniams, bet šita pelninga prekyba vertėsi visi: pirkliai, ūkininkai, rusų valdininkai ir net dvasininkai. Užtat ruselis, kuris nuvykdavo į Sibirą teturėdamas tik vieną milinę ant savo pečių, po kokios dešimties metų pasidarydavo didelis turtuolis, nes Sibiro žvėrių kailiai yra brangus dalykas, o juos iš vietinių išviliodavo už niekus, per apgaulę, arba tiesiog jėga atimdavo. Taip išnaudojami čiabuviai mirė tūkstančiai nuo bado, degtinės ir rusų atneštų užkrečiamų ligų, ypač raupų ir sifilio. Kaikurios tautos visiškai išnyko, kitų liko vos po kelis tūkstančius, o prieš rusų atėjimą jų buvo dešimtys tūkstančių. Kaikurios tautos, pvz., ostjakai ir totoriai, buvo pasiekę augštos kultūros, kurią rusai sužlugdė, padarydami žmones vergais arba elgetomis. Visa Sibiro istorija yra istorija žiauriausios kolonizacijos ir tautų naikinimo. Tiesa, caro laikais apie tokius dalykus buvo galima laisvai rašyti ir net valdžią kritikuoti dėl nežmoniško elgesio su vietiniais gyventojais, kaip darė minėtasai istorikas Šaškov, Islavin ir kiti, bet tas maža tepadėjo.

Po revoliucijos sovietų spauda iš pradžių visu balsu šaukė prieš tą caro laikų neteisybę, žadėjo permainas, visokias laisves ir gerovę. Tačiau kai iš tų pažadų nieko gero neišėjo, o padėtis dar pablogėjo, tai nustojo peikti caro laikų politiką mažųjų tautų atžvilgiu. Dabar rusai visados vaizduojami, kaip pažangos ir gerovės nešėjai mažesnėms tautoms. Viskas yra gerai, ką tik rusas darė ir daro, nesvarbu, ar jis buvo caristinis, ar sovietinis. Vietinių gyventojų būklė, bendrai imant, pablogėjo. Godžių pirklių vietą užėmė Gostorgas. Ir vėl tas pats: vietinių gaminiai labai pigiai įkainojami, o fabrikinės prekės brangios. Nebėra jokios konkurencijos, gali prikti ir parduoti tik Gostorge už jo nustatytas kainas. Dabar pirklių vietoj visą didelį pelną suima valstybė, tai ir visas skirtumas. Kaip paprastai esti, revoliucijos metu prie raudonųjų pirmiausia prisidėjo visokie banditai. Vietiniai nuo jų gynėsi. Tada sovietai įsakė visiems atiduoti ginklus. Žmonėms, kurie gyvena iš medžioklės, ginklo netekimas reiškia badą ir mirtį. Kai užėjo sukolektyvinimo tvaikas, vietiniai išpjovė visus savo gyvulius. Padariniai aiškūs — visuotinis badas. Tada sovietai bent iš dalies atstatę privatinę nuosavybę. Dabar bandos brigadierius kaikur gauna nuosavybėn trečią veršiuką, o piemenys — kas penktą. Kita beprotybė yra stengtis staigiu būdu klajoklius arba piemenis paversti sėsliais arba žemdirbiais. Užtat nuo 1927 metų sovietai nebeduoda jokių statistikų, kiek dar liko gyvų žmonių tose Sibiro ir vidurinės Azijos mažose tautose, kurių globojimu ir sukultūrinimu sovietai taip mėgsta pasigirti. Kai geležinė uždanga pakils, tada pamatysime, kad daugelis tų tautelių, kurios pergyveno carų jungą, visai pradingo iš žemės paviršiaus valdant sovietams, o likučiai tapo visiškai surusinti, ko ir bolševikai neginčija, priešingai, visais būdais tą surusinimą paskubina.

Kaip matome, ir carų, ir bolševikų laikais rusų politika mažųjų tautų atžvilgiu yra ta pati. Pirmiausia žudymas, moterų ir vaikų grobimas, o kurie dar išlieka gyvi, tai padaromi vergais ir baudžiauninkais, atimamos visos jų gėrybės, žemė ir gyvuliai, jie verčiami sunkiai dirbti už menkiausią atlyginimą, turi nuolatos badauti, ir pagaliau surusinami, kad nei ženklo nebeliktų, jog tai nerusų kraštas ir žemė.

Tas pats dabar vykdoma ir su mūsų tauta. Elgiasi su mumis rusai lygiai taip, kaip su puslaukinėmis Sibiro tautelėmis. Skirtumas tik tas, kad anų nereikėjo į Sibirą vežti, nes jie jau ten ir gyveno, o mūsų tautiečiai tremiami ar verčiami neva savanoriškai apleisti savo brangų kraštą ir vykti Sibiro dirvonų plėšti.

Tačiau kiekviena prievarta iššaukia pasipriešinimą. Rusiškas imperializmas sutiko aštrų pasipriešinimą ir pavergtų tautų pusės. Priešinasi dabar sovietams lietuviai ir kitos naujai pavergtos tautos. (Bus daugiau)

MATULIONIS IR DEVENIENĖ VADOVAUJA VLIKUI

1955 m. lapkričio 24-27 d. d. New Yorke vyko pirmoji VLIKo sesija JAV-se. Ją atidarė nuvykęs iš Vokietijos VLIKo pirmininkas M. Krupavičius. Be to, joje dalyvavo seniau į PET posėdžius nuvykęs (bet ne VLIKo lėšomis) ir JAV pasilikęs URT valdytojas Dr. P. Karvelis. Nors ir VLIKo deleguotas ir gavęs vizą, bet taupydamas lėšas, IT valdytojas M. Gelžinis nuo kelionės paskutiniu momentu atsisakė, o kviečiamam vykti savo lėšomis LVS atstovui Dr. V. Literskiui nebuvo suteikta net ir trumpalaikė viza, paaiškinant, kad jis seniau buvęs dėl sveikatos kaip emigrantas atmestas, be to, ten turįs šeimą, todėl ir negalįs vizos gauti...

VLIKo posėdžios atidarymo proga JAV sveikino min. P. Žadeikis, gen. konsulas J. Budrys, JAV. u. r. min. referentas Pabaltijo reikalams H. Trivers, Bendruomenės pirm. J. Šlepetys, Amerikos Lietuvių Taryba, spaudos biūro direktorė M. Kižytė, radio ir spauda.

Galutinai atsistatydinęs iš VLIKo pirm. pareigų prelatas Krupavičius plačiai referavo apie savo santykius su Diplomatų šefu St. Lozoraičiu. Esą ministeriai Balutis, Graužinis ir Bačkys, rašydami svarbesnius raštus tariasi su VLIKu, Žadeikis tik kai kada tariasi, o Girdvainis, esantis Vatikane, niekuomet.

Sesijoje dalyvavo:

1. Lietuvos Socialdemokratų Partijos atstovai: J. Kaminskas, J. Repečka, K. Bielinis.

2. Lietuvos Ūkininkų Sąjungos: A. Trimakas (pav. inž. B. Šližys), J. Petronis (pav. Dr. Budzeika), B. Vitkus.

3. Liet. Valstiečių Liaudininkų Sąjungos: J. Audėnas, H. Blazas, J. Kardelis (pav. A. Noviclis).

4. Mažosios Lietuvos Rezistencinio Sąjūdžio: Martynas Brakas, (pav. V. Pitkunigis), J. Stikliorius (pav. J. Vilgalys), A. Puskepalaitis (pav. A. Kynastas).

5. Lietuvos Ūkininkų Partijos: D. Krivickas (pav. Mašalaitis), V. Sidzikauskas, (pav. V. Banelis.

6. Liet. Krikščionių Demokratų Partijos: prel. M. Krupavičius (pav. M. Galdikienė), P. Vainauskas (pav. E. Turauskas), J. Matulionis.

7. Liet Vienybės Sąjūdžio: J. Andrius, J. Pažemėnas, L. Šimkus.

8. Darbo Federacijos: J. Valaitis (pav. Nelė Meškūnienė), P. Jočys (pav. A. Petrauskas), A. Škėrys.

Antrajame posėdyje 1955 m. lapkričio 25 d. buvo svarstytos tautinės problemos išeivijoj ir tremtyje. Referavo Valstiečių Liaudininkų Sąjungos atstovas H. Blazas. Po ilgesnių diskusijų padarytas toks nutarimas: 1. Pasaulio Lietuvių Seimo sušaukimas yra pačių Lietuvių Bendruomenių reikalas; 2. Pasaulio Lietuvių Seimui šaukti Vyriausią LOKą sudaryti paliekama JAV-bių ir Kanados Lietuvių Bendruomenių vadovaujantiems organams.

VLIKas savo pirmosios JAV-ėse posėdijos trečiame posėdyje 1955 m. lapkričio 25 d. apsvarstė šiuos darbų tvarkos punktus: 1. Tarptautinės padėties raidą ir Lietuvos išlaisvinimo perspektyvos. Referavo Dr. P. Karvelis, VLIKo VT URT valdytojas, ir V. Sidzikauskas, Ūkininkų Partijos atstovas. 2. Lietuvos Nepriklausomybės atstatymo koncepcija. Referavo V. Sidzikauskas, Ūkininkų Partijos atstovas, ir J. Audėnas, Lietuvos Valstiečių Liaudininkų Sąjungos atstovas.

Naujuoju VLIKo pirmininku išrinktas Kanados Lietuvių Bendruomenės pirm. J. Matulionis, krikščionis demokratas, o Vykdomosios Tarybos pirmininke išrinkta Alena Vilcišytė Devenienė, valstiečių liaudininkų atstovė, vieton prof. K. Žalkausko.

VLIKo vicepirmininku išrinktas prof. J. Kaminskas, o sekretorium žurn. H. Blazas.

Visuomenė spaudos darbo talkoje

DVIGUBA NAUJAKŪRIO PRENUMERATA

Jau septinti metai gyvenu Argentinoje. Esame jau savoj pastogėj ir dirbame sau. Tik tiek liūdniau, kad visa mūsų šeima toliau nuo lietuvių esame. Vien tik "A. L. Balsas" mus suartina su lietuvišku pasauliu.

Dėkingumo ženklan, siunčiu Giro Postal Nr. 220813 sumoje $100, iš kurių $ 50 eina 1956 metų prenumeratai, o kiti $ 50 aukojami "A. L. Balso" pavyzdingo spaudos darbo paramai. **J. Endriuška.**

Las Heras, Mendoza, 1956.I.15.

MALONUS PASVEIKINIMAS IŠ VENEZUELOS

Kartu su nuoširdžiausiais Naujųjų Metų sveikinimais siunčiu 5 dolerių čekį, mano "Argentinos Lietuvių Balso" 1956 mt. prenumeratos pratęsimui.

Jūsų **Vyt. Naujenis.**

Maracaibo 1956. I. 2 d.

Prenumeratas Apsimokėjo:

Petras Augustauskas ir $50 aukų,
Elena Andriušis ir $ 50 aukų,
Julius Endriuška ir $ 50 aukų,
Vytautas Naujenis ir $ 50 aukų,
Emilija Martinkėnienė ir $ 30 a.,
Albinas Jocys ir $ 30 aukų,
Juozas Laurinaitis ir $ 20 aukų,
Bronius Mikšys ir $ 20 aukų,
Jonas Kasparaivčius ir $ 10 a.,
Juozas Mirskis ir $ 10 aukų,
Benediktas Mesionis ir $ 10 aukų,
Antanas Sakalauskas ir $ 10 a.,
Jonas Kalpokas ir $ 5 aukų,
Klemensas Balčiūnas (s),
Jonas Pogoreckis,
Vytautas Katunskis,
Juozas Žalys,
Jonas Jankauskas,
Zigmas Laniauskas,
Konstancija Meškauskas,
Jonas Pociūnas,
Henrikas Aganauskas,
Vladas Pušneraitis,
Julija Každailienė,
Petras Didvalis,
Antanas Jasutis,
Anupras Paukštė,
Vincas Gridziuška,
Aleksandras Pagojus,
Pranas Kazlauskas,
Jonas Zmitravičius,
Petras Tumosa,
Jonas Šiaulys,
Kazys Brazdžiūnas,
Juozas Žiūkas,
Vladas Druskis,
Vincas Masiulionis,
Marytė N. Tumienė,
Antanas Janulis,
Antanas Vilutis,
Feliksas Navickas,
Kajetonas Paukštė,
Antanas Petrauskas,
Kazimieras Vaštakas,
Antanas Misiūnas,
Vincas Paceržinskas,
Jonas Pelanius,
Jonas Krivas,
Aleksandars Norbutas,
Vladas Didžiulis,
Antanas Kažukauskas,
Honorata Arasimavičienė,
Emilija Pastarnokaitė-Petkoff,
Vincas Liakas,
Stasys Vasiūnas,
Jurgis Tamašiūnas,
Antanas Šiaudvytis,
Steponas Šleika,
Kazimieras Leišys,
Kazimieras Norkus,
Martynas Ziminskas,
Klemensas Viečas,
Pijus Sakalauskas,
Leonas Avulis,
Anicetas Audzevičius,
Antanas Audzevičius,
Antanas Stašaitis,
Stasys Tatoris,
Elena Tamulytė,
Feliksas Batvinis,
Antanas Trimonis,
Anupras Tubis,
Stasys Markuškis,
Kazimieras Kudukis,
Salomėja Šavinienė,
Elena Marcinian,
Ksaveras Vosylius,
Antanas Jankus,
Antanas Dambrauskas,
Domicelė Kerpiškienė,
Ona Malanskaitė-Kuehar.

(Bus daugiau)

Dėkojame visiems gerb. prenumeratoriams, kurie be jokių raginimų ir priminimų apsimoka prenumeratas ir nuoširdžiai paremia mūsų spausdintojo žodžio gaivinimo darbą.

A. L. Balso Administracija.

PETRAS BABICKAS

NAKTIS

Nučiuožia urgzdma s tramvajus paskutinis,
Šikšnosparnis nakties drugelį gaudo,
Už Tiberio, kaip latras prie degtinės,
Peléda graudžiai rauda.

Prie namo sienos šnara fontanėlis,
Jis vienas kalba gatvės tylumoj,
Čia pat sumintos ir sudžiūvę gėlės,
Šuva suloja...

Mažučiai du berniukai miega štai po suolu,
Dejuoja vienas, tarsi ką sapnuotų...
Šuva nurimęs ieško nakčiai guolio
Būdoj mažoj, kaip luotas.

Karabinierius tur būt vagį veda,
Tas šaukia rėkia, lyg jį piautų kas...
Jauna porelė geria limonadą
Ir tyliai spaudo viens kitam rankas.

Ir vėl tylu... Staiga toli iššauna,
Tur būt, į vagį, pravestą pro čia.
Tik nėra kam nušauti mane jauną,
Klajojantį be tėviškės nakčia.

Roma, 46.

Nuosavybių Administravimas

Juana Dailydaitė, vedėja
SANTIAGO DEL ESTERO 286, p. 4, e. 4; TE. 37-6435
Perka ir parduoda neužimtus namus. — Suteikia paskolas pagal namų, žemės ir statybų garantijas nuo 2 iki 15 metų už 9%.

CONSTRUCCIONES DE HORMIGÓN ARMADO

ANTANAS PUIŠYS, Savininkas

7 de Mayo 4431, Lanús O; TE. 231-2537

(Trys kvadros nuo Poliklinikos Evita)

Inžinieriai-Architektai, Statybininkai ir namų savininkai: pasibaigė problemos! Stogus, tankus, laiptus, maudymosi baseinus ir viską šioj srity — Hormigón Armado, skubiai ir be jokių rūpesčių Jums padarys ši atsakominga firma. Visais reikalais teiraukitės pas jos savininką **Antaną Puišį.**

KNYGAS — LAIKRAŠČIUS — ŽURNALUS
DRAUGIJOMS STATUTUS — BLANKUS
LAIŠKAMS ANTRAŠTES — SĄSKAITAS
VOKUS — KVITUS — FORMULIARUS
VIZITINES KORTELES — PLAKATUS

Lietuvių, Ispanų ir 10-čia kitų Kalbų

Skubiai, Gražiai ir Nebrangiai

ATLIEKA

ARGENTINOS LIETUVIŲ BALSO SPAUSTUVĖ

c. José León Suarez 5684, Villa Riachuelo, Buenos Aires.

Ramón Ignacio Noguera

Contador Público Nacional

Contabilidades — Constitución y Reorganización de Sociedades — Certificación Balance
Liquidación de Impuestos a los Réditos, Beneficios Extraordinarios, Ventas, Actividades Lucrativas

Lúnes a Viernes de 9 a 12 — Corrientes 1135 — 1° — B
T. E. 35 — 4668
Sábados 9 a 12 hs. — Boedo 737 — T. E. 97 — 4444

Stanislovas Timinskas

LAIDOTUVIŲ DIREKTORIUS — "Cochería Mitre"

B. RIVADAVIA 718, — PIÑEYRO. — TE. 22-2045

Palaidoja, atlieka formalumus, išima dokumentus. Nelaimės metu ir savo kaimynams patarkite šaukti 22-2045.

Automobilių Taisymo Dirbtuvė

BRUNO MARČIULEVIČIUS, VEDĖJAS IR SAVININKAS
CENTENERA 3176 — Nueva Pompeya — T. E. 91-9787

(Reparación y Ajustes. Carburación - Electricidad). Taipgi parduodamos dalys visokiems automobiliams. pasiteiraukite — būsite patenkinti ir savo draugams rekomenduosite Bruno Marčiulevičiaus tažėrį.

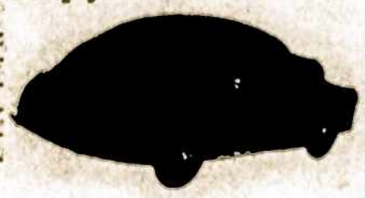

KOMERCINIŲ ĮRENGIMŲ FABRIKAS "CEFRAL"

F. Čepas & A. Čepas, savininkai

NOGOYÁ 4751/53.
Buenos Aires

Medžio ir stiklo įrengimai krautuvėms ir fabrikų raštinėms. Reikalaukit kainoraščių.

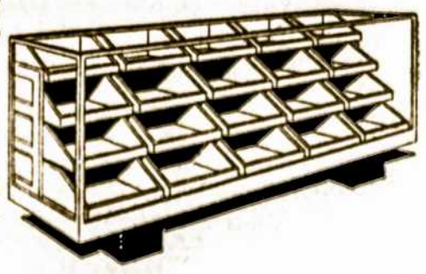

Lietuvių Klūbe, Av. Boedo 737, Bs. Aires Visomis KARNAVALŲ Dienomis LINKSMŪS KARNAVALAI!

Moteris ir Pasaulis

FELICIJA BORTKEVIČIENĖ

(10 metų mirties sukakčiai paminėti)

Paskutinį kartą senutę F. Bortkevičienę mačiau 1944 m. liepos 26 d. Išvykdamas iš Kauno, užėjau atsisveikinti į jos mažą namelį "Varpo" b-vės kieme. Nujautimas sakė, kad tai gali būti paskutinis atsisveikinimas, nes aš buvau pasiryžęs trauktis nuo artėjančių bolševikų kuo toliausiai į Vakarus, o senutės F. Bortkevičienės amžius ir sveikata rodė, kad toks našus ir taurus jos gyvenimas artėja prie galo. Ypač tie nelemtai sunkūs ir klaikūs abiejų okupacijų metai dar labiau ją palenkė prie nuolatinės jos palydovės — lazdutės ir visai išbaldė jos galvą.

Kaunas, tas judrusis mūsų Kaunas, tuomet atrodė lyg po kokios baisios epidemijos, kuri nušlavė beveik visus jo gyventojus, buvo virtęs tartum kokiu vaiduoklių miestu. Toks jis buvo tuščias ir savotiškai klaikus, nors visi jo pastatai tebuvo sveiki savo vietose. Tiesa, trūko jau aukštųjų radio stulpų Vytauto kalne, prie kurių vaizdo visi kauniečiai buvo taip pripratę. Prieš keletą dienų vokiečiai juos buvo nugriovę. Visas judėjimas ir prekyba buvo sustojusi. Tik kur nekur gatvėje pasirodydavo koks bailiai besidairąs praeivis ar retkarčiais praūždavo vokiečių karinis sunkvežimis.

Bolševikai jau buvo apie Rumšiškes ir šiapus Jonavos. Kiekvieną dieną buvo laukiama jų tankų pasirodymo Kauno gatvėse, nes vokiečiai buvo gerokai pakrikę, dingęs jų ankstyvesnis karingumas ir apie Kauną visai maža kariuomenės jie teturėjo. Visa tai rodė, kad jie nesirengia Kauno kiek kiečiau ginti. Jie tik skubėjo statytis per Nemuną laikinus tiltus (nuo Kauno iki Rusnės jie buvo pastatę apie 6 tiltus), kad bolševikai jų nesugrūstų į Nemuną ir jie galėtų tvarkingiau pasitraukti į Rytprūsius.

Prieš keletą dienų gana gausūs bolševikų daliniai prie Darsūniškio ir Pakuonio buvo persikėlę per Nemuną į Suvalkijos pusę ir bandė supti Kauną iš pietų pusės. Vienas mažas jų artilerijos dalinys buvo prasiveržęs net beveik iki pačios Aukštosios Panemunės ir iš Vaišvydavos miško apšaudė Kauno aerodromą. Tačiau vokiečių lėktuvai greitai jį nutildė. Be to, prie Pakuonio vokiečiai dar sugebėjo suorganizuoti tokį staigų ir smarkų priešpuolį, kad bolševikai labai skubėdami ir be tvarkos turėjo vėl keltis atgal per Nemuną, kur labai daug jų nuskendo. Tokiu būdu vokiečiai dar galėjo Kauną apie porą savaičių išlaikyti savo rankose.

Tad tokiose aplinkybėse įvyko paskutinis mano susitikimas su F. Bortkevičiene. Tuo metu, kai visus Lietuvos gyventojus buvo apėmusi didesnė ar mažesnė panika, kai kiekvieną krėtė nerimo šiurpuliai, nes visi gerai žinojo, kokį gyvenimą ir kokią santvarką atneša antrą kartą į Lietuvą bolševizmas, kai kiekvienas daugiausia stengėsi rūpintis tik savo paties reikalais, senoji ir žymioji mūsų visuomenės veikėja F. Bortkevičienė neprarado šaltos nuovokos ir energijos. Nežiūrint jos silpnos sveikatos ir labai neaiškios padėties, ji, kaip ir šimtus kartų anksčiau, pirmoj eilėj šoko rūpintis kitais tautiečiais ir jiems sunkią valandą padėti. Mat, padėtis Kaune tuomet buvo tokia, kad daugumai dar Kaune pasilikusių gyventojų tiesiog pradėjo grėsti badas. Jau nuo birželio mėn. pabaigos krautuvės Kaune buvo tuščios, nebeveikė nei kepyklos, nei valgyklos. Dar vienas kitas artimesnės apylinkės ūkininkas surizikuodavo atvežti į Kauną šį tą iš maisto, bet už pinigus jau nieko nebeparduodavo. Išsivystė vien tik mainų prekyba. Neturtėliai, neturėdami ko mainyti, pradėjo tiesiog badauti.

Tokiu būdu F. Bortkevičienės ir dar poros žinomų lietuvių gydytojų iniciatyva buvo įsteigtas komitetas, kuris kreipėsi į vokiečių karo komendantą, kaip vyriausią Kauno šeimininką (rudmarškiniai vadinamojo civilverwaltungo naciai jau seniai, apsikrovę Lietuvoj prisiplėštomis gėrybėmis, buvo išdūmę į vaterlandą), kad jis iš savo karinių sandėlių duotų nors minimumą maisto Kaune pasilikusiems gyventojams. Ir po ilgesnių derybų komitetas laimėjo. Komendantas sutiko duoti tam tikrą kiekį maisto. Tuo būdu komitetas galėjo atidaryti Kaune keletą valgyklų, kur išalkę kauniečiai nors porą kartų per dieną gaudavo šiek tiek pavalgyti.

Tokia tad buvo mūsų senutė F. Bortkevičienė. Ir sunkiausiose sąlygose ji nenuleisdavo rankų, užmiršdama save, ji pirmoj eilėj rūpindavosi kitais, pagalbos reikalingais tautiečiais. Ir taip per visą savo ilgą gyvenimą. Ji rūpinosi ir šelpė lietuvius, caro kalėjimų kalinius, ji rūpinosi po litiniais pabėgėliais iš Lietuvos 1900 — 1914 m., Didžiojo karo metu ji rūpinosi ir šelpė karo pabėgėlius, ypač Mažosios Lietuvos lietuvius tremtinius, kurie rusų 1914 m. buvo ištremti į Rusijos gilumą — Pavolgio ir Uralo sritis, iš jos rankų šimtai mokslus einančio jaunimo yra gavę didesnę ar mažesnę paramą, nes ji buvo ilgametė "Žiburėlio" pirmininkė ir geroji "Žiburėlio" dvasia. O kur dar tūkstančiai visų kitų žmonių, kuriems ji vienaip ar kitaip jų sunkią gyvenimo valandą yra padėjusi? Ir visa tai silpnos kūnu, bet galingos dvasia moters darbas.

(Pabaiga sek. Nr.)

ATVYKO "ALB". REDAKTORIAUS ŽMONA

Iš tremties, kaipo IRO. pareigūnė, ponia Marija Žiaurytė-Norkienė buvo persikėlusi JAV sostinėn, Vašingtonan, kur dirbusi keletą metų, vasario 1, 1956, laivu "Argentina", atvyko į Buenos Aires.

Uoste tapo sutikta savo vyro, "ALB". red. K. Norkaus ir kt. draugų.

Gerb. Kazimieras Burba su žmona savo autu atvežė viešnią į "A. L. Balso" leidyklos namus, kur tapo pasveikinta "ALB". leidėjų pp. O. Pr. Ožinskų ir viso štabo.

Vasario 10, pp. Norkai vyksta į Kordobą dalyvauti SLA. 6 Skyriaus namų atidaryme ir Vasario Šešioliktos minėjime. Po to atostogaus "Lituanijoje", prie ežero Calamuchita. Grįš į Bs. Aires kovo pirmomis dienomis. Ilgai nesimačiusiems "jaunavedžiams" jų draugai kovo pradžioj žada suruošti "sidabrines vestuves" Buenos Aires Lietuvių Klūbe.

—Aldona Mackevičiūtė Zotovienė, medicinos gydytojo Dr. Al. Zotovo žmona, 14. I. 1956 sulaukė pirmagimės dukrelės. Visuomenininkus ir spaudos darbuotojus pp. Zotovus širdingai sveikiname ir jų dukrelei linkime laimingai užaugti gera lietuvaite. **J. A. M.**

—Birutė Pukelevičiūtė, poezijos rinkinio "Metūgės" autorė, už savo romaną "Aštuoni Lapai", laimėjo "Draugo" 1,000 dolerių literatūros premiją. Birutė buvo Kauno Jaunimo Teatro aktorė.

—Ona Asakavičiūtė Vaitulevičienė su dukra Anita iš Lomas del Mirador viešėjo Urugvajuje pas savo seserį ir švogerį Kerevičius, gyvenančius savo namuose Montevideo mieste.

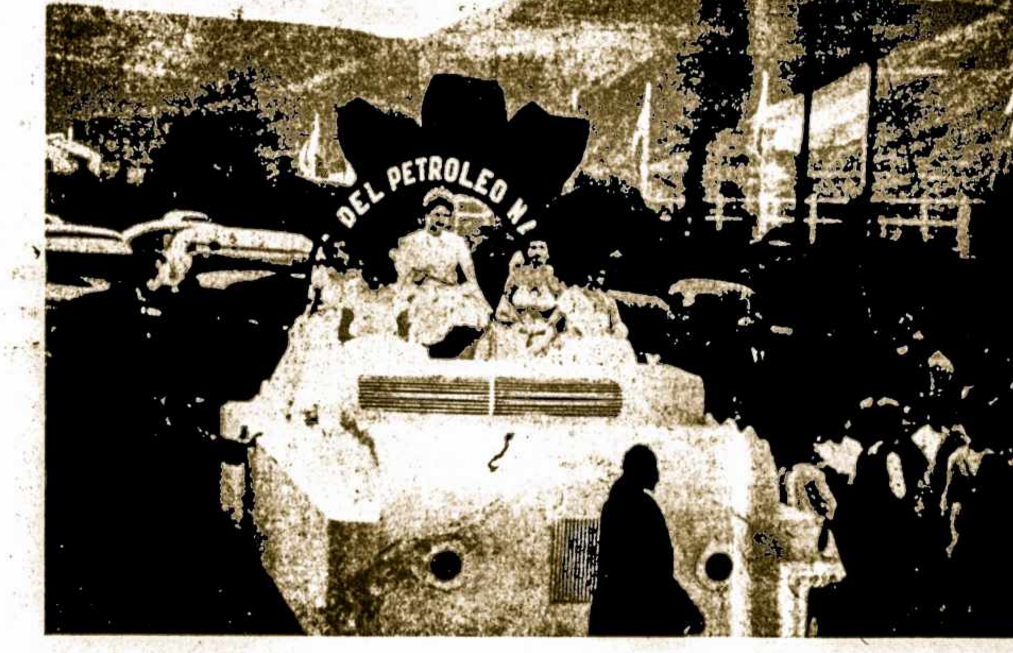

Tradiciniame karališkame soste, tarpe keturių princesių, sėdi 1956 metų Argentinos Naftos Grožio Karalienė, panelė ELENA ANDRIUŠYTĖ, Juozo ir Emilijos Petkutės Andriušių duktė, gimusi 1935 metais Comodoro Rivadavia. Mūsų "A. L. Balso" skaitytojų gražiai išauklėta dukra, YPF Ligoninės Alvear kraujo analizų laboratorijos pareigūnė, nukonkuravo olandes, vokietes ir kitas gražuoles ir tapo išrinkta šiemetine Grožio Karaliene "Reina de Petróleo". Visos naftos versmių bendrovės apdovanojo panelę Andriušytę kelių dešimčių tūkstančių vertės dovanomis; pagerbdama ją spauda ir radio pabrėžė, kad ji yra Comodoro Rivadavia lietuvaitė. Iškilmių vaizde iš YPF. Klm. 3, matosi didingi naftos versmių srities kalnai.

KASDIENINIAI REIKALAI

PASTARNOKAITĖ—PETKOFF IR JOS DUKROS

Emilija Pastarnokaitė su savo vyru, Valentin Petkoff, bulgarų tautybės, turi keletą namų Isla Maciel. Vyras veda bilijardinės biznį, o žmona moterų grožio salioną tvarko, Gen. Rivas 470; TE. 22-0201 ir 22-2901.

Ponia Emilija, vasarojo Urugvajuje pas savo sesutę ir dukrą Angelę Pete, filmų artistę, kuri Argentinoje vaidino "Tunel", "5 Grandes" ir 3 metus dirbo Teatro Nacional scenoje.

Antroji Pastarnokaitės duktė, Luisa Petkoff, jau treti metai su dideliu pasisekimu studijuoja tei sę Buenos Aires universiteto juridiniame fakultete.

Ponia Emilija netik iš Urugvajaus parvežė prenumeratų "A. L. Balsui", bet pati sau užsiprenumeravo ir savo moterų grožio saliono "Peinados Gaston" skelbimą davė. **L. L.**

LIETUVĖS DUKTĖ SKRAIDĖ UGNIES ŽEMĖN

Buenos Aires Komercinės Gimnazijos penktos klasės moksleivė, ponios Petronėlės Antanaitytės de Benvenuto duktė, **Lidia Adela Benvenuto, pereitą** metą tris mėnesius savo atostogų praleido Ugnies Žemėje. Ji skraidė DC4 lėktuvu sykiu su šiaurinės Ugnies Žemės delegato kapitono Fon Rouge šeima. Savo įspūdžiais ji pasidalino su "ALB". Redakcija.

—**Elena Krupelis**, metą laiko studijavusi medicinos fakultete Buenos Aires universitete, persikėlė studijuoti tą patį mokslą Bahia Blanco universitetan. Dabar studentė Krupelis atostogauja pas savo tėvus Comodoro Rivadavia.

—**Jono ir Angelės Velžų**, "A. L. B". skaitytojų Rosario mieste duktė, pernai ištekėjusi už Dr. E. Garcia, sulaukė pirmagimio sūnaus, Edmundo Oscar. Laimingai augti!

—**Birutė ir Clemente Pellegrini** 1. 2. 56 savu autu grįžo iš savo vasarnamio, esančio San Pedro pusiausaly, San Carlos de Bariloche.

—**Justino ir Onos Yuknių**, "A. L. B." skaitytojų duktė, kalėdinėj loterijoj laimėjo $ 6.000, Rosario.

—**Stela U. Dobkevičienė** su sūnum Carlos ir dukrele Stela-Maria vasaroja savo namuose Villa del Dique, Kordoboj.

—**Adelė Kvaraciejūtė Glavinskienė** išėjo pensijon.

ALBA GRIGAS IŠRINKTA GROŽIO KARALAITE

Urugvajaus klūbai, miestai ir miesteliai išrinko 6 gražuoles, iš kurių bus renkama Miss Uruguay, kandidatė į Miss Universo.

Visi Urugvajaus dienraščiai papuošė lietuvaitės panelės Alba Grigas paveikslu. Ji tapo išrinkta Miss Villa del Cerro. Ji ten gimusi, ten su savo tėvais gyvena ir ten vienoje krautuvėje dirba.

Albą Grigaitę sveikina visi Urugvajaus lietuviai!

B. Stašaitė.

—**Nora Precevičiūtė Gugienė**, jos vyrui adv. K. Gugiui atsisakius kandidatuoti į Susivienijimo Lietuvių Amerikoje iždininko pareigas, kandidatuoja tai vietai. Adv. Gugis daug metų buvo SLA iždininku, bet ligos dėlei daugiau nekandidatuoja. Ponia Nora yra JAV gimusi, daug veikianti meno, spaudos ir visuomenės darbuose. Ji yra Bendro Amerikos Lietuvių Fondo sekretorė. Jos konkurentai rinkimuose yra inž. A. Čaplikas, A. S. Trečiokas ir adv. J. R. Virbalis.

—**Dr. Valentina Barkauskienė-Barkus** išlaikė kvotimus ir įsigijo medicinos gydytojos teises Australijoje.

—**Julija Barauskaitė**, "Nemuno" veikėjo Vinco Barausko duktė Berisse, gavo kirpimo ir siuvimo mokytojos diplomą.

—**Marcelė Lubinaitė Kalpokienė** su sūnum moksleiviu Jonu atostogauja Kordobos kalnuose.

—**Antanina Mikelionienė** atostogavo prie druskos ežerų Carhue.

—**Juana Zuozaitė** iš Caseros, Normalės Gimnazijos ketvirto metų moksleivė, praleidusi mėnesį laiko atostogų su mokslo draugėmis prie Rio Gallego, 10. 2. 56 grįžta pas savo tėvus ir brolį.

—**Stefanija Zienkaitė - Kavaliauskienė**, M. Kaminkas iš Quilmes ir P. Brazauskas iš Alsinos atostogauja pas lietuvius vaisinių sodų savininkus Rio Negro provincijoje. Jie aplanko mineralinių vandenų versmes Copagua, Chilės pasienyje.

—**Zinaida Davidėnaitė**, Klemenso Majausko žmona, sulaukė antros gražios ir sveikos dukrelės, kuriai parinktas vardas Alisia.

—**Rožytė Kairytė** su mamyte atsiuntė "A. L. Balsui" linkėjimus iš Miramar pajurio.

Peinados „Gaston"

EMILIA PASTARNOKAITĖ de PETKOFF

savininkė ir vedėja

General Rivas 470 — ISLA MACIEL

Telefonai: 22 0201 ir 22-2901

Pasiskirkite valandas.

(Vasario Šešioliktos proga) Albinas Gumbaragis.

MOTINAI ir TĖVYNEI

I.

—Tu žinai, kad Giedrulis įsigijo tokią puikią ir didelę Lietuvos vėliavą, kokios neturi nei viena mūsų organizacija, nei dargi Pasiuntinybė.

—Nejaugi?

—Apie du metrus pločio ir apie kokius keturius ilgio.

—Viešpatėli! Tai kokio šimto dolerių vertės.

—Gal ir ne tiek, bet geros drobės ir labai gyvų spalvų.

—Ir kam jam to viso reikia! Už tuos pinigus būtų galėjęs ramiai pagyventi gerokų laiką.

—Tiesą sakai, jo ranka jau visai apipūvus. Karolis su juo jau nebegali gyventi vienam kambaryje, nes sako, kad dažnai naktimis iš skausmo ima klykti kaip gyvulys.

—Norėjo pasirodyti narsiu prieš kelis bolševikų kareivius, dabar ir turi pasekmes.

—Bet tu kalbi, kaip mūsų tautos išgamos. Juk gerai žinai, kad Giedruliui kardu perkirto ranką puskarininkas Sobolevas, kai jo motiną stumdant ir spardant vedė prie tremtinių vagonų vežimui į Sibirą.

—Kaip ten bebuvę, bet jeigu jam svarbiau yra turėti Lietuvos vėliavą, kaip duonos plutą, tegu dabar pasimokina. Aš tai daugiau, nei cento.

—Einam lažybų už dešimts pezų, kad tu esi buvęs komunistų klūbe.

—Neinu jokių lažybų, bet jau daugiau nei cento. Supranti! Kur tai matęs, kad alkanaujant, dar patriotizmas neišdulkėjo! Lai išvaržo vėliavą jei nori valgyt.

Daunius labai apgailėstautinai pažiūrėjo į savo pažįstamą tautietį ir viršutiniais dantimis sukrimto apatinę lūpą, kaip kunigas atleidęs išsisipavėdojusiam nuodėmes. O šis lyg kliedantis ligonis užbaigė.

—Vietoj vėliavos, geriau būt kelnes su švarku nusipirkęs, o už likusius, vietoj prakaitu dvokiančių baltinių, naujus įsigijęs.

II.

Giedrulis pabėgęs iš Lietuvos nuo bolševikų į Vokietiją, slaptai atvyko į Urugvajų, nes šis kraštas neįsileido karo invalidų, o jo ranka buvo nepagydoma. Kaulo pūvimas vis daugiau plėtėsi.

Gyventi vilties jam tepaliko, kaip smilgstančios žvakelės paskutiniesiems mirkčiojimams.

Saulėtomis dienomis pasireikšdavo nepaprastas noras dar gyventi. Tada jis svajodavo apie tėvynę. Jau laisvą. Grįžti į Lietuvą ir susirasti motinos kapą. Jam vis vaizdavosi, kad jos gyvos bolševikai negalėjo išvežti į Sibirą, o paliko Ukmergės kapinėse, ar netolimam nuo jų žvyryne, kur kelios pušys ošė.

Bet ūkanotomis ir kai žemės išdžiūvusi pluta imdavo siurbti tirštus rūkus, jam rankos kaulą plėšė, kaip granitą dinamitinės gilzės, o širdį slėgdavo skausmas prisiminus motiną su tėvyne.

Tada atsinaujindavo mintis joms paskutinę pagarbą atiduoti pastatant paminklą.

O jis šiam paminklui rinko medžiagą jau du metus. Apiplyšęs, kartais nedavalgęs, dažnai mažai miegojęs, bet surinko.

III.

Vienas iš majestotiškiausių Pietų Amerikos dangoraižių smeigiasi į Urugvajaus padangę.

Salvo palocius.

Nepaprastai skanaus architektoniško stiliaus cemento milžino galva dažnai yra šukuojama praplaukiančių debesėlių. Jo kaminas, kelių dešimčių metrų. Suleistas milijoninio gyventojų, Montevideo miesto pačiame centre, gražiosios 18 de Julio alėjos pašonėje.

Saulei spindint, jis labai išdidus. Iškėlęs, kaip kareivis sargyboje, galvą stebi viso miesto judėjimą, priemiesčius ir apylinkes, o jo aliumininis stogas, kepuraitės formoje, daugiau blizga, kaip nuplikęs vyro pakaušis, jaunų moterų tarpe.

Gi lyjant ar ūkanai gaubiant miestą, Salvo palociaus išdidumas sumažėja, kartais net iki pusės kai jis pasijunta lygiu su kitais palociais, bet tada nelyg gamta jam duotų privilegiją, kad virš jo mirgėtų žibūrėliai, tartum žvaigždės nusileidę prie žemės.

Jau buvo išaušęs rytmetis ir saulės spinduliai žaidė jo bokšte.

Už kvartalo stovėjo Giedrulis nuo jo ir žiūrėjo. Jo gilūs žvilgsniai susikoncentravę į stogą. Jis žiūrėjo tiesiai iš priekio, paskui paėjęs kelis žingsnius neva ko tai ieškodamas, neva ką tai studijuodamas.

Vienas, kitas praeivis pastebėjęs tokį susikaupusį akių įleidimą į viršų, imdavo žiūrėti tąja pat linkme, bet nieko žingeidaus nepamatydamas nueidavo.

Kurį laiką pasisukeliojęs ir vis nepaleisdamas palociaus bokšto iš akių, pamažu nuėjo prie jo.

Priėjęs susirado liftą. Įlipęs paspaudė spaustuką į penkioliktą aukštą. Iš ryto mažas judėjimas palociuje ir Giedrulis pasiekė jį be sustojimo. Norėjo išlipti, bet pasiekti viršų dar trūko gan daug, todėl susilaikė, o vėliau spustelėjo kitą į 27 aukštą, kuris buvo prie pat bokšto.

Po trumpos kelionės, sustojus liftui, išlipo ir atsidūrė siaurame ir apytamsiame koridorelyje. Jo dešinėje buvo vienos durys, o kairėje antros. Prie durų skambučiai — bet negi juos pajudinsi, — galvojo dabar jis, — nieko neieškodamas. Paėjo pamažu kelis žingsnius, kai staigiai už vienos kertės pastebėjo skverbiantis die nos šviesą. Pasukęs dar į kairę pamatė pradaras stoge metalines dureles, o prie jų mažus laiptelius, taipgi metalinius. Netrukdydamas laiko, tuoj palipo jais ir jo galva atsidūrė erdvėje, o į išdarkytas garbanas įsmigo saulės spinduliai.

Stoge buvo kiti metaliniai laipteliai pridurti prie aliumininio dangalo, kurie vedė į pačią viršūnę, o joje gerai išaugęs perkunsargis.

Permetęs greitu akyračiu aplinkumą, grįžo į koridorių, o įlipęs į liftą pasileido apačion, kaip apsivogęs.

—Visai nemaniau, kad taip lengvai bus galima įvykdyti planus, — galvojo jis, jau vykdamas į namus.

IV.

Už poros valandų vėl grįžo prie Salvo palociaus, šį kartą nešdamas ant pečių suvyniotą laikraštiniam popieryj didžiulį ryšulį.

Priėjo prie lifto visai išvargęs. Pasidėjo ryšulį ir perbraukė negailestingai rankove per kaktą. Jo veidas buvo išprakaitavęs, bet kopiant liftu į viršų apdžiuvo. Trim atvėjais ši kelionė buvo dabar sutrukdyta kitų žmonių, kurie irgi panaudojo tą patį liftą, kol jis pasiekė patį viršutinį koridorių. Išlipęs greit nuskubėjo prie pravirų stoge durelių. Čia išvyniojo ryšulį. Geltonos, žalios ir raudonos spalvos drobė buvo surišta, dangaus spalvos kaspinu su baltų raidžių įrašu ir du apvalūs mediniai kotai. Sujungęs kotus iš kurių pasidarė netrumpas stiebas, pririšo trispalvę drobę prie jo viršūnės ir iškeldamas į stogą ėmė lipti paskutiniaisiais liaptais prie perkunsargio.

Trumpi laiptai, bet kelionė buvo nelengva. Po pažastimi spaudžiant nešulį ir tą pačia ranka įsitveriant į laiptelių štangeles, šliaužė veik pilvu. Pagaliau prilipo. Apsižergė storą perkunsargio stiebą ir pristatęs kotą ėmė prie jo rišti. Užnerdamas paskutiniuosius mazgus, netikėtai žvilgterėjo žemyn.

Mažų, kaip nykštukų, lyg sujudintas kapštas vapsvų, skubiai spietėsi būrys žmonių alėjoje. Jų visų galvos buvo iškeltos į viršų, o veidai nukreipti į jį. Šale jų stojo automobiliai ir autobusai. Jų virtinės trugdė judėjimą.

Giedruliui paliko atlikti paskutinė misija, kad būtų atsiektas tikslas. Atrišti dangaus spalvos kaspiną ir paleisti laisvėn trijų spalvų emblemą.

Bet koks neapsižiūrėjimas! Pririšęs kotą su trispalve drobe prie perkunsargio, kaspinas paliko viršuje ir tik jo galai kiek žemiau pakabo, bet ir taip buvo labai sunku pasiekti pūčiant vėjeliui.

Kartus nusivilimas Giedrulį nervavo. Prispaudęs krūtinę prie perkunsargio ir pasistiepęs visais

(Nukelta į 5-tą pusl.)

Gerbiamieji Skaitytojai, Sekite Pavizdį Laiku Apsimokančiųjų Prenumeratas. Neapsimokėjusiems Negalime Siųsti

Korespondentai rašo

DIPLOMATAI IR KARIAI SVEIKINA LIETUVĮ

Tarptautinio Fronto Kovai prieš Komunizmą (FICC) generalinis įgaliotinis Pietų Amerikai, knygos "Aš Kaltinu" autorius Vidutis Laupinaitis, kurio adresas Brazilijoje yra: Caixa Postal ..., Sao Paulo, Naujųjų 1956 Metų proga gavo pasveikinimus beveik nuo visų prieškomunistinio kongreso dalyvių.

Telegramomis ir laiškais Meldu Laupinaitį pasveikino Salvadoro konsulas Dr. A. Berra, Argentinos Kroatų Sąjungos pirm. Inž. Asančaič, Brazilijos Karo Ministeris gen. H. Lott, Chilės senatorius S. F. Larrain, Meksikos konsulas D. Laurito, Belgijos konsulas M. Weckx, Olandijos konsulas J. L. Voute, Bolivijos konsulas J. A. Olmos ir kiti dideli valstybių vyrai bei minėtame kongrese vienintelio lietuvio delegato sutikti įvairių tautų diplomatai ir kariai bei žurnalistai.

G. Rytas.

VASARIO ŠEŠIOLIKTOJI BERISSE

Lietuvos Nepriklausomybės atkūrimo 38 metų sukakties minėjimas įvyks 19. II. 1956. Ryte bus pamaldos vietinėje Berisso bažnyčioje; 12 val. asado pietūs "Mindaugo" patalpose, Napoles 4260, 17 val. ten pat pilietinis minėjimas, kurį atidarys pirmininkas A. Žemaitis. Bus himnai, paskaita P. Strolės vadovaujamas vaidinimas, J. Stočkūnienės paruoštos deklamatorės, piano solo ir ...

Po minėjimo programos įvyks linksmiškas pasilinksminimas. Laisvos aukos — įžanga vi...

Ši 7. IV. 1956 "Mindaugas" mini savo veiklos 25 metų sukaktį, kurion kviečiami spaudos ir organizacijų atstovai.

Draugijos Koresp.

"NEMUNO" REPORTERIS KELIONĖJE

Nenuilstamas "Nemuno" reporteris gerb. Pranas Ivoškevičius vyko aplankyti gimines ir draugus, gyvenančius tolimoje Chaco provincijoje. Rašys "A. L. Balsui" iš kelionės. Grįš kovo mėn.

"Nemuno" asado įvyko 15. I. 56, piknikas 29. I. 1956, karnavalai įvyks 18. 2. 1956. **Sekret.**

TANDILIEČIŲ SKAIČIUS DIDĖJA

Siemetinius Naujus Metus sutikome Tandilyje apsigyvenusių J. Paužų namuose. Jie čia daro gražią pažangą. Vaišėms buvo atvykęs ir jų sūnus, tarnaujantis Argentinos karo aviacijoje.

Visi Tandilio lietuviai skaito "A. L. Balsą". **V. Senulis.**

BROOKLYNE PAGERBTAS "ALB". KORESPONDENTAS

Atplaukęs New Yorkan, nuvykau į Lietuvių Amerikos Piliečių Klūban Brooklynan. Buvo gruodžio 31, t. y. sutikimas 1956 Metų. Buvau perstatytas kaipo "Argentinos Lietuvių Balso" korespondentas ir jaučiau nepaprastą malonumą girdėdamas, kaip senesnės kartos Lietuvos išeiviai taip gražiai lietuviškai, nemaišydami jokių barbarizmų.

Prie turtingų vaišių kalbas pasakė J. Zakarauskas, Klūbo pirm. Jonas Kreivėnas, siuvėjų atstovas K. S. Kundrotas, V. Zaveckas, šv. Juozapo draugijos sekretorius ir kiti.

Man teko garbės būti perstatytam kaipo garbės svečio rolėje. Per mane veteranai siunčia gerausius linkėjimus "A. L. Balsui" ir visiems Argentinos lietuviams.

Nuskambėjus 24 valandai, visi pavomės ir nepasijutome, kaip greit prabėgo malonus vakaras su maloningais Piliečių Klūbo veikėjais ir jų svečiais.

Jurgis Puškorius.

DALINKEVIČIŲ ŠEIMOS SUKAKTIS

Balys ir Natalija Čibinskaitė Dalinkevičiai 28. I. 1956 minėjo savo vedybinio gyvenimo 25 metų sukaktuves. Turtingos vaišės įvyko Palermoj, Soler 3771, (TE. 72-8105), kur veikia jų siuvykla. Dalyvavo apie 50 "jaunavedžių" kviestų svečių, kuriuos jie, sykiu su savo 18 metų amžiaus sūnum, Otto Krause 5 meto moksleiviu Albertu, skaniai pavaišino. (Pp. Dalinkevičiai turi puošnią užmiestinę vilą Temperley). Svečių tarpe matėsi: Pp. J. Aleksiejūnai su sūnum Jonu, teisių fakulteto studentu; P. Zuozai su sūnum moksleiviu; V. Kulikauskai su dukra; Jadv. Mirošienė su šeima; St. Šuksiai; Ona Kasparienė, Em. Tubelytė, Liūda Šaltienė, S. Savinienė, Kaz. Kudukis, St. Markuškis, Vl. Sakalauskas, L. Pivoriūnas; Juan Graciano su šeima, Ramona Kavagosian, Elvira Cabrera ir "A. L. B." redaktorius.

Ponia Dalinkevičienė turi ir kitą savo gražaus baliaus motyvą: išėnia pensijon. **M. S.**

BUROKŲ IR RAMANAUSKŲ TARTOKAS SALOSE

Entre Ríos salose Ibicuy gyvenanti pp. A. J. Burokai ir A. L. Ramanauskai visiškai nepriima pensionistų. Jie nusipirko moderniškas mašinas ir iš savo užaugintų miškų ten pat vietoje pjauna lenteles dėžių dirbimui ir kitokiai industrijai, vieton apvalių medžių pardavimo.

Seniausi tartokai Argentinoje yra įkurti p. Firevičiaus, Misiones provincijoje. **A. Žemaitis.**

SMILGIS VYKSTA VILNIUN "MANĖJUOT TRAMVAJŲ"

Jonas Smilgis su žmona Brone ir su netekėjusia dukra Beatrice (Betty), o taipgi su dukra Regina (buvusia Dijokiene) ir jos sūnum, taigi viso 5 asmenys, iš Buenos Aires išplaukia Lietuvon 27. 2. 56.

Smilgiai turėjo galanterijos krautuvėlę. Pats Smilgis už poros metų jau gautų pensiją Argentinoje. Jis čia dirbo kaip tramvajaus motormanas, tat jis ir sako: Nuvykęs Vilniun nesivadinsiu motormanu, bet konduktorium ir "manejuosiu" (valdysiu) tramvajų.

Viskas labai gerai skamba, tik draugas Smilgis nežino, kad jis savo žmoną, dukras ir anūką nelaimėn traukia. O kas dėl tramvajų, tai jų Vilniuje visiškai nėra. **J. Usnis.**

LITERATŪROS POPIETĖ AUSTRALIJOJE

Sydnėjaus Lietuvių Plunksnos Klūbo ruoštame literatūros vakare, kuris įvyko spalio 1 d., 1955, Milsons Point salėje, savo kūrybos prisiuntė Alf. Gricius ir Juozas Mikštas, gyveną ne Sydnėjuj.

Vakaras buvo pradėtas Bairono poema Child Harold, kurią įspūdingai padeklamavo Kauno Dramos Teatro aktorė p. K. Šniukštienė — Dauguvietytė.

Trumpame žodyje apie Žodį ir knygas, rašytojas Vincas Kazokas išryškino žodžio reikšmę, o apie knygas kalbėjo, kaip atskirus pasaulius, kuriuose glūdi šimtmečiais brandinta žmonijos išmintis ir gražiausi meno kūriniai.

J. Mikšto poeziją skaitė p. Grosaitė, V. Janavičiaus — p. K. Šniukštienė - Dauguvietytė, Alf. Griciaus — St. Pauluaskas. Savo novelę apie gyvenimą mažame mieste paskaitė V. Skrinska ir savo naujausios poezijos J. A. Jūragis ir Vincas Kazokas.

Vakarą pravedė St. Skorulis. Uždarymo žodyje klūbo pirmininkas Paulius Sirgedas pareiškė padėką vakaro programos dalyviams ar kitaip prie jo suorganizavimo ir pravedimo prisidėjusiems. **—M. P.**

JUAN V. LIMBA

2 a. Santa Rosa 3565

TE. 740-Ombú-3663

Mechaniška dirbtuvė. Mašinų konstrukcija ir pataisymai.

VASAROKIT PIGIAI IR PATOGIAI

GRAŽIAUSIAME ATLANTO PLIAŽE

Mebliuotus chaletus ir departamentus išnuomoja

JUOZAS ANDZIULIS

Calle 39 entre 4 y 5 — SANTA TERESITA — Atlantida Argentina

Gral. Hornos 1630 — BUENOS AIRES — TE. 21-2403

PASIKEITĖ KONSULATO ADRESAS

Red.: "A. L. Balsas", Buenos Aires.

Didžiai Gerbiamieji,

Šiuo turiu garbę pranešti, kad LIETUVOS KONSULATO SAO PAULYJE, BRAZILIJOJE, būstinė persikėlė į kitą vietą. Tad, siunčiant laiškus bei kitą kurią korespondenciją, prašoma šiaip adresuoti:

Snr. A. Polišaitis
Consul da Lituania,
Caixa postal 7249,
Rua Dom José de Barros 168— 5º andar.
Sao Paulo BRASIL.

Su geriausiais linkėjimais,

A. Polišaitis,
Lietuvos Konsulas.

Sao Paulo, 1956. I. 16 d.

S. L. Arg. Veikimas

NAUJA SUSIVIENIJIMO VALDYBA

Visuotiniame SLA narių susirinkime, įvykusiame SLA Dr. V. Kudirkos vardo salėje sausio 15, 1956, Susivienijimo Lietuvių Argentinoje Centro Valdyba 1956 metams išrinkta sekančiai:

Vl. Šimoliūnas — pirmininkas,
Julius Oscila — vicepirmin.,
Guillermo Baršauskas—sekret.,
Ona Žeižytė — II sekretorė,
Jonas Šutinis — iždininkas,
Jonas Bukauskas (s) — II ižd.,

Valdybos nariai:

Leonas Ribikauskas, Kazimieras Leišys, Juozas Žabarauskas ir **Konstancija Kučinskienė.**

Ona Žeižytė, Sekretorė. **Vl. Šimoliūnas,** SLA. Pirmininkas.

Lanús Oeste, 2. 2. 1956.

VISI KORDOBON!

Be atskirai įvairiomis priemonėmis važiuojančių Kordobon tautiečių, dalyvavimui SLA 6 Skyriaus namų įkurtuvėse ir Vasario 16 minėjime, vyksta ir speciali ekskursija iš Buenos Aires. Iki šio "A. L. Balso" numerio atidavimo spaudon, bendrai ekskursijai apsimokėjo 29 asmenys. Vagonas rezervuotas per Susisiekimo Ministeriją Susivienijimo vardu.

Iškilmėse 11 ir 12 dd. vasario, dainuos ir "AITVARAI" iš Bs. Aires.

Ekskursantai, būkite Retiro stoty 10. 2. 1956, 8 val. be 20 minučių ryto. **Pranas Stalioraitis,** Ekskursijos vadovas.

Statybos bendradarbių ir rėmėjų žiniai

Susivienijimo Liet. Arg. Kordobos 6 Skyrius, užbaigdamas naujo saliono statybą, — nutarė įamžinti visus savo bendradarbius ir rėmėjus. Į specialią bronzinę garbės lentą bus įrašyti visi asmenys nupirkę statybos bonų nemažiau kaip už $ 1.000. Taip pat bus įrašytos pavardės ir patalpintos fotografijos į specialų albumą (dovanotą "A. L. Balso") visų tų, kurie yra prisidėję darbu ar parėmę pinigais saliono statybą.

Gerbiami bendradarbiai ir rėmėjai, kurie dar savo foto neprisiatė — tai prašome padaryti iki naujo saliono atidarymo dienos.

Kordobietis.

—**Skanų Asado,** kuris įvyko Susivienijime 18. 12. 55, — kepė ne vien Jonas Žvirblis, Napoleonas Pimpė ir Jurgis Gervė, bet ir ketvirtas paukštis — "Vanagas" — Pijus Tatulis, kuris per klaidą nebuvo paminėtas.

DIDELIS SUJUDIMAS KORDOBOJE

Ryšyje su Vasario 16 paminėjimu ir naujo saliono atidarymu š. m. vasario 11 ir 12 dienomis Susivienijimo Liet. Arg. 6 Skyrius ruošia didelę meno programą ir svečių priėmimą. Tai bus didelė lietuvių tautos demonstracija ir istorinio darbo užbaigtuvės Kordoboje. **SLA. Koresp.**

SEKMADIENIO MOKYKLA SEKMINGAI BAIGĖ MOKSLO METUS

Kordobos liet. vaikų sekmadienio mokykla baigė savo darbą gruodžio 25 d., 1955. Baigtuvėms buvo suruošta graži kalėdų eglutė su atatinkama programa ir dovanomis vaikučiams.

Mokyklą lankė: Eduardo Meilutis, Jonukas Staugaitis, Eglutė ir Neringa Kuncaitytės, Marta ir Jonukas Matusevičiai, Bertita Židonytė ir Janulių Domingito ir Kristina.

Mokytojais buvo — ponios Elena Janulienė, Aldona Zotovietė ir Jadvyga Kuncaitienė.

Vaikų Tėvų Komitetas joms širdingai padėkojo už atliktą darbą, ypač p. Elenai Janulienei, kuriai šiais metais teko didžiausia "porcija". Baigtuvių programą sekmingai pravedė ir dovanas išdalino SLA veikėjas Janulis.

Kordobietis.

—**Jonas Jankūnas,** kuris visą laiką dirbo geležinkelių dirbtuvėse, 25 gruodžio, 1955 m., išėjo į pensiją. P. J. Jankūnas yra žymus ir aktyvus liet. veikėjas Kordoboje.

—**Kazimieras Brazdžiūnas** dabartinis SLA. 6 Sk. pirmininkas, išdirbęs eilę metų Malūnų bendrovėje nuo 1 vasario, 1956, išėjo į pensiją. Jo sūnus Jonas Brazdžiūnas atlieka karo prievolę Puskarininkų mokykloje Kordoboje.

—**Vincas Sadukas** (j) dirba I. A. M. E. kaip braižytojas nuo šių metų 3 sausio atlieka karo prievolę aviacijos puskarininkų mokykloje Kordoboje.

MOTINAI IR TĖVYNEI

(Atkelta iš 3-čio pusl.)

kojų pirštais kiek daugiau galėdamas išsitempti, iškelta ranka jis gaudė kaspiną.

Neišmatuojamos minutės buvo palaužtas, kai nusitvėrė už kaspino galo ir jį spausdamas pirštuose, lyg alkanas duoną, kiek truktelėjo. Kaspinas silpnai atsileido, bet Giedrulis atsiduso visa krūtine. Atsistojo kiek tvirčiau ir truktelėjo antru kart. Kaspinas dar kiek atsileido, bet labai nenoromis. Prisispaudė pečiu prie perkunsargio ir visomis jėgomis jį vėl truktelėjo. Bet dabar kaspinas užsinėrė. Apsivyniojo juo kiek daugiau galėdamas per delną ir sugniaužė pirštus kumštimi. Bet neužteko kairės rankos pajėgų jį atmegzti, todėl jis užsispaudė dešiniąja, o ši, berods, išsinerdama iš kaulų taip suskaudo, kad Giedrulis sukandęs dantis, nelyg kam keršindamas, užsigulė visu kūnu.

Kaspinas staigiai atsirišo ir majestotiškiausio Pietų Amerikos dangoraižio bokšte suplevėsavo didžiulė Lietuvos valstybinė vėliava, tūkstantinės minios akyvaizdoje, bet Giedrulis neišlaikęs lygsvaros, kaip mirtinai peršautas paukštis, spausdamas rankoje kaspiną, krito į žemę.

Ties vienu automobiliu ištižo jo kūnas.

Arčiausiai stovėję žiūrovai pribėgo prie jo.

Iš po drabužių, kurie dengė mėsos ir kaulų krūvą, sriuveno kraujas ir mirkdė dangaus spalvos kaspiną, dažydamas raudonai baltų raidžių įrašą: "Motinai ir Tėvynei"...

Montevideo, Vasario, 1956.

TEXTIL BRAŽĖNAS

Audžia ir parduoda urmo kainomis siuvykloms ir krautuvėms visų rūšių klijonkes ("entre telas")

TUCUMAN 3718

MONTE CHINGOLO

JONAS TOMAŠIŪNAS

KONSTRUKTORIUS

Namų statyba visokio stiliaus ir "Chalets". Pasiteiraukite.

Pje. Alejandro Korna 4180.

ANT. LEVANAVIČIUS

Canadá 2025 — V. Industrial

Lanús Oeste

Mezginyčia savuose namuose. Vilnonių ir šilkinių mekstinių pasirinkimas. Pildomi užsakymai.

Nauji Kapai

MIRĖ MOKSLININKAS VACLOVAS BIRŽIŠKA

"Eltos" Informacijos sausio 10, 1956, pranešė visai mūsų tautai labai skaudžią žinią, kad JAV mirė didžiausias mūsų tautos lituanistas, rašytojas, profesorius ir mokslininkas Vaclovas Biržiška, buvęs Lietuviškosios Enciklopedijos vyriausias redkatorius, dirbęs naujai leidžiamoje Lietuvių Enciklopedijoje Bostone.

Vaclovas Biržiška buvo gimęs Viekšniuose gruodžio 2, 1884, sūnus gydytojo Antano ir Elzbietos Radzevičiūtės Biržiškų. Baigė gimnaziją Šiauliuose, juridinį fakultetą Petrapilio universitete. Studijavo bibliotekininkų mokslą Šaniavskio universitete Maskvoje. Nuo gimnazijos laikų rašė ir leido slaptus laikraščius kovai prieš carizmą. Brolio Mykolo įtrauktas į Lietuvos Socialdemokratų Partiją joje dirbo visą metų eilę.

Pirmojo pasaulinio karo metu tarnavo rusų kariuomenėje. Visuomet dirbo mokslinį darbą. 1919 metais, bolševikams Vilnių užėmus buvo švietimo komisaru. Įkūrė suaugusiųjų gimnaziją Kaune. Profesoriavo universitete. Pažangiuose Lietuvos laikraščiuose ir žurnaluose parašė tūkstančius straipsnių. Spaudos draudimo laikais pasirašydavo Raganium, Vava, Vagabunda, Rūkorium, Skruzde ir kt. pseudonimais. Enciklopedijoms parašė apie 4000 straipsnių.

Visa mūsų tauta liūdi dėl Vaclovo Biržiškos mirties. Vaclovas atsidūrė tremty sykiu su savo broliais, dabar Chicagoje gyvenančiu prof. Viktoru Biržiška ir Los Angeles, Cal. gyvenančiu profesorium Mykolu Biržiška. Didžiojo Lietuvos švietėjo Mykolo Biržiškos likimas taipgi labai skaudus. Partijos ir "veiksniai" tik savęs žiūri. Mokslininkai badauja turtingoje Amerikoje. Tragiškai mirus Mykolo žmonai, stai giai mirus jo žentui, liko su sergančia dukra ir dviem anūkais.

Nepavydėtinas mūsų visuomenininkų ir mokslininkų likimas.

Nadas Giedraitis.

A. A. JUOZAS VEPŠTAS, miręs Urugvajuje gruodžio 8, 1955 m. Buvo kilęs nuo Panevėžio. Savu laiku dirbo Klaipėdoje ir turėjo kiną Palangoj. Urugvajuje dirbo viešbučiuose ir šiek tiek vertėsi prekyba.

—**ANTANAS ŽVINGILAS,** 1905 metais įsteigusis "Keleivį" Bostone ir po 3 metų perleidęs jį Gegužiui su Michelsonu, mirė savo ūkyje, Jewett, Conn. 20. 12 55, palikdamas žmoną Jievą, tris sūnus ir dukterį. Kultūrininkas Žvingilas buvo gimęs 1870 m. Mažuliškiuose, Vilkaviškio apskrity; į JAV atvyko 1891 m. Dabar "Keleivį" leidžia A. L. Soc. Saj., kuriai jį padovanojo Michelsonas, po Gegužio mirties.

—**DR. ANTANAS ŽVIRONAS,** VD universiteto profesorius, uolus socialdemokratas, 55 m. amžiaus, bolševikų nukankintas Sibiro katorgoje. Žvironas pakartotinai buvo kalinamas po Griniaus-Sleževičiaus vyriausybės nuvertimo Lietuvoje.

PRIGĖRĖ DU LIETUVIAI "KAUNE"

Gerai papietavęs ir nuėjęs išsimaudyti sūraus vandens baseine "Kaunas", lietuvis naujakurys, **Jonas Marcinkus,** 29. I. 1956 prigėrė. Lavoną paėmė policija. Velionis buvo kilęs iš Raseinių apskrities, 37 m. amžiaus.

Diena prieš tai, sausio 28, ten pat prigėrė **Rožė Arbačiauskienė,** 62 m. amžiaus, atvykusi su kita šeima.

—**MIRĖ** Urugvajuje pereitą lapkričio mėnesį: **Veronika Ulozaitė Stankevičienė, H. Okunevičius, F. Steponienė ir J. Savickas.** Gruodžio mėnesį Urugvajuje mirė **Aleksandras Damkauskas,** o šių metų sausio mėnesį ten mirė **Pranas Rauluškevičius** ir **Jonas Čegys. D.**

—**ADV. IGNAS URBAITIS,** liaudininkas iš Šiaulių, mirė Sibiro katorgoje.

—**DR. PROF. VINCAS VILKAITIS,** buvęs Dotnuvos ž. ū. Akademijos rektorius, rusų pagrobtas birželio 15, 1941, ir su šeima ištremtas Sibiran, ten mirė 1943 metais. Mokslininkui mirus, jo žmona, S. Orvidaitė-Vilkaitienė, gavo nervų priepuolį ir vėliau mirė. Tremty liko našlaičiai Vidutis ir Audangė, tuomet nei vienas 10 metų nepasiekę jų vaikai.

TIKROJI LAISVĖ

—Laisvė! Laisvė!— šaukė tautos po 1914 metų karo, nusikračiusios nuo savęs kitų tautų jungą. —Laisvė!— šaukė taip pat kaikurios tautos ir po šio karo, iškovojusios galimybę susidaryti savo valstybes ir tvarkytis savistoviai. Senosios valstybės, kurios neturėjo progos patirti svetimų šeimininkų "globos", su entuziazmu irgi pritaria toms naujosioms, šaukdamos kartu su jomis: Laisvė! Laisvė! Ir taip per šimtmečius skamba tas žodis pasaulyje, kartojamas nuolatos milijonų lūpų.

Bet ar ištikrųjų toji laisvė žmonėse egzistuoja? Atvirai kalbant, galima pasakyti kad ne.

Štai tų visų valstybių "laisvasis" pilietis, pareidamas į namus kasdien girtas, muša savo žmoną ir vaikus. Štai tos tautinės laisvės bendri kovotojai užsidegę pavydu ir meluodami, spendžia vienas antram pinkles del išsilaikymo savo autoritetingose vietose. Ten vėl, anie religingieji tėvai išvarė iš namų savo dukterį, už tai kad ji pasekė Kristų, priimdama Jo mokslą. Anas kaimynas, iš neapykantos, daro visokius nemalonumus gretutiniam kaimynui, už tai, kad pastarasis ne tokios religijos, kaip jis. Vėl kitas, be jokios priežasties skriaudžia savo artimą ir daro jam visokias neteisybes. Ir taip, tų visų "laisvųjų" valstybių kiekvienoj šeimoj, kiekvienuose namuose, verda nuolatinė kova, kadangi dauguma jų piliečių, būdami vergais alkoholio, egoizmo, politikos, įvairių religijų, visokių blogų ydų ir piktenybės, patys neturi tos laisvės, kurios vardui kelia ovacijas, todėl jie, ir visus kitus, kurie tik po jų ranka papuola, padaro savo belaisviais.

Bet Jėzus Kristus atėjo į šį pasaulį suteikti žmonijai tikrąją laisvę. Visi, kurie priima Jo mokslą, Jo doktrynas, Jo auką padarytą Golgotoj, Jo prisakymus, tie tampa laisvi nuo visų savo blogybių ir kalčių. Būdami paklusnūs savo Išganytojui ir įvertindami tą Jo jiems suteiktą išlaisvinimą, jie visada dega meile Jam ir savo artimui, nepaliaudami dėkoti Jam už suteiktas jiems jėgas nugalėti savyje nuodėmes. Ir kada per Jėzų Kristų, per Jo Evangėliją, išsilaisvins kiekvienas šios žemės gyventojas nuo visų tų nelabumų, tada subujos toji tikroji laisvė ne vien atskiriems asmenims, bet visoms valstybėms ir tautoms.

"Jei pasiliksite mano moksle, tai būsite tikri mano mokiniai: pažinsite tiesą, ir tiesa padarys jus laisvus"— sako Jėzus Kristus. (Ev. šv. Jono, 8:31-32)

Evangėlijos skelbimas vyksta kas sekmadienį 16 val. Pasaje Chimborazo 2070: 2-me aukšte (altura Cabildo 733) Avellaneda. VISI LABAI MALONIAI KVIEČIAMI ATSILANKYTI!

ANTANAS JURGELAITIS

Baldų, langų, durų fabr. sav.

Platformos vėjo malūnams.

La Rioja 2493 — 4 de Junio

MOZAIKŲ FABRIKAS

"LA NUEVA"

J. Viršila ir J. Zavickas, sav.

Fabr.: Raštinė ir Parduotuvė

Bacacay 741 Uriarte 3046

BOULOGNE — SUR MER

Lietuvių Klūbe, Av. Boedo 737, Bs. Aires Visomis KARNAVALŲ Dienomis LINKSMŪS K.A.R.N.A.V.A.L.A.I!

VIETOS KRONIKA

ARTIMIAUSI LIETUVIŲ PARENGIMAI

Lietuvių Klūbas, Boedo 737
(T. E. 97—4444)

KARNAVALAI — **visomis karnavalų dienomis** — nuo šeštadienio iki antradienio, **vasario 11 — 14 dd.** imtinai. Bus daug svečių iš Comodoro Rivadavia ir iš užsienių. **Karnavaluose linksminkimės Lietuvių Klūbe!**

Vasario 18, Lietuvių Klūbe karnavalinių šokių nebus, kadangi tą dieną įvyksta bendras Vasario Šešioliktos minėjimas Avellanedos Lietuvių Salėj.

ŠEŠTADIENĮ, VASARIO 25 D., 21 val. Estijos Nepriklausomybės minėjimas, kurį rengia Draugija Estonia. Kviečiami dalyvauti visi pabaltiečiai. Po oficialios programos bus šokiai, plokštelių muzikai griežiant. Įėjimas laisvas ir nemokamas estams, latviams ir lietuviams.

Trečiadienių vakarais pabaltiečių susiėjimai ir knygų pasikeitimai.

KARNAVALINIAI ŠOKIAI LIETUVIŲ CENTRE

Tabarė 6950 — Buenos Aires
įvyks VASARIO mėnesio, 1956
18, 19, 25 ir 26 DIENOMIS

PASTABA: Vasario 18, šokių vakaras Lietuvių Centre prasidės 23 val., kad nepakenkti Lietuvos Nepriklausomybės atsteigimo minėjimui.

Visus geros nuotaikos mėgėjus kviečiame dalyvauti
KARNAVALINIUOSE LIETUVIŲ CENTRO PARENGIMUOSE

LC. Parengimų Komisija.

—**Vincas Kuraitis** ir **Dominikas Kryžiokas,** atostogas praleido Urugvajuje. Grįžo patenkinti. Be sostinės, Montevideo, lietuvių, aplankė lietuvius ūkininkus A. J. Gaulevičius, Paulauskus ir kt. Už atydumą dėkoja jiems, o taipgi pp. Vėlyviams, Miniauskams, Subačiams, Krasinskams, Antanukams ir kitiems maloniems Urugvajaus lietuviams.

—**Petras Sikeris** yra pirmininkas "Kultūros" Klūbo, kuris dėka fabrikanto Julijono Ilgūno ir kitų prekybininkų bei pramoninkų įsigijo nuosavius namus su sporto aikšte gatvėje Congreso 520, Bernal, GR.

—**Feliksas Batvinis,** gyvenantis savo namuose c. Paraná 4817, Berisso, GR., prašo atsiliepti **Butkiūtę,** sykiu su juom atvykusią iš Lietuvos 1935 metais.

—**Kun. Prof. Zenonas Ignatavičius,** kilęs iš Vilkijos, gyvenantis Rio de Janeiro, keletą savaičių viešėjo Argentinoje.

—**Povilas Daratėnas** atostogas praleido Rio Ceballos ir Palšių pensione "Lituania", prie ežero Calamuchita.

—**Berisiečiai V. S. Skikai** su sūnum vasarojo Caruhe. Aplankė pp. Senulius Tandilyje, ten sutiko kariuomenėj tarnaujantį studentą V. Stundžią. **F. O. Žemaičiai** vasarojo Caruhe. **P. Stundžiai, P. Glemža** ir **A. Pamparas** vasarojo Mar del Platoj.

—**Antanas Stukas** jau antras mėnesis gydomas ligoninėje Zubizarreta, salė 2, lova 3.

—**Antanas Jucys,** susižeidęs prie savo namo statybos gydosi Mėsos Industrijos Sanatorijoj, La Platoj. **Juozas Bukauskas** baigia gydytis savo namuose.

—**Jonas Juozapaitis,** gyvenantis Argentinoje, pajieškomas **L. Juozapaitytės,** gyvenančios Kanadoje. Kreiptis "ALB". Redakcijon.

● **IŠNUOMOJU KAMBARĮ** vedusiai porai. Teirautis vietoje: **Sres. Vaišvydas, c. Suipacha,** esquina Pellegrini, **Espeletta, GR.** (Trečioj kvadroj nuo stoties).

M. BALTAITYTĖ — FREY
Lietuvė Akušėrė
Priima ligones ir duoda patarimus gimdyvėms visą dieną.
Chaco 2158 — Valentin Alsina

PENSIONAS „LITUANIA"
Juozas Palšis, sav.
VILLA RUMIPAL, Córdoba
Vasarotojai prašomi iš anksto užsisakyti kambarius. „Lituania", prie pat ežero Calamuchita, turi geriausius patogumus savo skaitlingiems vasarotojams.

LIETUVIŲ CENTRO NAUJIENOS

—**Lietuvių Statybos firmų** žiniai pranešame, kad "cemento armado" darbams priimami pasiūlimai; planus atsiimti galima iki vasario 11, 1956.

—**LC. vicepirm. K. Burba** savo autu, sykiu su pp. **Juozu Švenčioniu** ir **Juozu Zavicku** pradėjo lankyti Šiaurinės Bs. As. srities lietuvius, priimdami lėšas LC. statybai. **LC. Statybos Komisija.**

PADĖKA

LC. Jaunimo Komisijai už pasekmingą parengimą 28. I. 1956. "Joe Milan" orkestro vedėjui J. Mikenui, už talkinimą bilietų kasoje ir t.t. A. Ruplėnui, J. Bačkiui, L. Aglinskui, D. Bražioniui, F. Viteikiui, o taipgi dirbusiems bufete pp. Jelinskams (kurie nemokamai dirba vasario ir dirbs kovo mėnesį taip pat), S. Kriukliui, A. Rinkevičiui ir A. Šmitui — širdingai dėkojame.

Pageidautina, kad LC. parengimais vadovautų jaunimas.

LC. Valdyba.

—**LC. nariai A. Vaicekėnas** ir **A. Juronis** baigia sveikti savo šeimų židiniuose.

—**LC. nario** mokestį nariai gali sumokėti LC. patalpose šeštadienias ir sekmadieniais nuo 18 iki 21 val. **J. Gradeckas,** LC. ižd.

KARNAVALŲ ŠOKIAI

Lietuvių Centre, Tabarė 6950, Buenos Aires **karnavaliniai šokiai įvyks vasario 18, 19, 25 ir 26 dienomis.**

Kad nepakenkti Lietuvos Nepriklausomybės minėjimui, LC. šokiai vasario 18 d. prasidės 23 val.

LC. Parengimų Komisija.

LAIŠKAS "ALB". REDAKCIJAI

Lietuvių Centro Valdyba, apsvarsčius tilpusias Argentinos Lietuvių Spaudoje Lietuvių Centrui nepalankias žinias, Valdyba praneša plačiai visuomenei, kad jos narių tarpe nėra nei vieno kad ją išnaudotų vienokiu ar kitokiu būdu.

Lietuvių Centras atsakomingas yra už jos valdybos pranešimus ir jos pasirašytus raštus.

Su pagarba,

B. Petruaskaitė, A. A. Mičiūdas,
Sekretorė. Pirmininkas.

Buenos Aires, Sausio 15 d., 1956.

—**Napoleonas Katinas, Juozas Kanapinskas** ir dar keletas desėtkų Buenos Aires lietuvių šeimynų vyksta į Kordobą dalyvauti SLA 6 Skyriaus namų atidaryme ir Vasario 16 minėjime, kuris įvyks 11. 2. 1956.

—**Jeronimas Miliauskas,** giminių pajieškomas, prašomas atsiliepti pas p. J. Kanapinską, Camacuá 78, Bs. Aires; TE. 63-8575.

—**Antanas Vajiega** iš Rosario tarnauja Argentinos laivyne kaipo leitenantas.

—**St. Povilonis** su šeima atostogavo Entre Ríos provincijoje.

—**Edvardas Vaitkevičius,** susisiekimo inspektorius, po chirurgines operacijos grįžo į savo šeimos židinį.

—**Stasys Tatoris,** dirbęs fabrike Alcon, išėjo pensijon.

—**Vytautas Sadžius,** statybos technikas, iš Mendozos persikelia sostinėn. Būdamas Čilės mieste Santiago, p. Sadžius parašė korespondenciją "A. L. Balsui", išvardindamas to Čilės miesto lietuvius. Iš "ALB". ją perspausdino Elta. Paskui pakartojo ir kiti kolegos.

—**Pedro van Blet,** olandų kilmės tėvo ir Marijos Vaišaitės sūnus iš Campana išėjo atlikti karinės tarnybos prievolę Argentinos kariuomenėje.

—**Juozas Sviderskas,** Vaclovo Svidersko sūnus, šiemet baigs medicinos fakultetą Buenos Aires universitete. Būsiantis gydytojas puikiai kalba lietuviškai ir gyvena sykiu su savo tėvais jų namuose, Susivienijimo Lietuvių Argentinoje kaiminystėje.

● **PARDUODU 3 HA ŪKĮ** prie R. Matanza, su gyv. namais, 400 vaismedžių, daug paukščių, 2 bomb. vand., aptverta, užsėta ir apsodyta, už $ 120.000. Teirautis pas savininką: **St. Gridziuška, calle Rioja 246, Bs. Aires** (38-9)

ARONAS RESNIKAS
Laikrodininkas ir auksorius
Parduoda ir pertaiso laikrodžius ir brengenybes. Perdirba žiedus ir perka auksą
Corrientes 5649 - Buenos Aires

PADĖKA URUGVAJAUS LIETUVIAMS

Šiuo reiškiame viešą padėką Urugvajaus lietuviams už parodytą didelį nuoširdumą ir vaišingumą mums, po 4 metų pertraukos, apsilankius Urugvajaus lietuvių kolonijoje.

Visur, kur tik teko lankytis laikraščio reikalais, buvome sutikti su lietuvišku nuoširdumu. Asmeniškai įsitikinome, kad visi gyvai įdomaujasi apie Argentinoje gyvenančius tautiečius ir ypač apie tautiniai kultūrinį veikimą. Apie tai teks parašyti atskirai, o tuo tarpu — **visiems, su kuriais teko susitikti — didelis lietuviškas nuoširdus AČIŪ!**

O. ir Pr. Ožinskai,
"A. L. Balso" leidėjai.

KARNAVALINIAI ŠOKIAI LIETUVIŲ KLŪBE

Iš Comodoro Rivadavia, Montevideo ir dar iš tolimesnių vietovių karnavalams į Buenos Aires atvyksta daug lietuvių šeimynų ir jaunimo. Visi jie susitiks Bs. Aires Lietuvių Klūbe, Boedo 737, visomis karnavalų dienomis, pradedant šeštadieniu, vasario 11.

Visus maloniai kviečia —
Lietuvių Klūbas.

—**Albinas Yosys,** saldainių fabrikantas, c. Brasil 1008, Lanús, gamina saldainius ir pagal Lietuvos receptus. Karnavalams, draugijoms ir bendrai didesniais kiekiais parduoda urmo kainomis. Kuomet pas jus bus svečių, neužmirškite parsivežti Albino saldainių.

—**Vilius Rindokas,** švedų laivo Fredrika jūrininkas, tauragiškis, lankėsi Lietuvių Klūbe, kur susitiko su bendrais pažįstamais iš tremties laikų, praleistų Vokietijoje.

—**Inž. Jonas Čekanauskas** 25. I. 1956 suruošė vaišes Buenos Aires "Tabarise", išleistuvėms iš viengungių luomo savo raštinės tarnautojo Ed. Radionovo ir jo sužadėtinės J. Šimėnaitės. Dalyvavo visa eilė pp. Čekanauskų kviestų šeimynų.

—**Alberto Brazio** 12 metų amžiaus sukakties proga 8. I. 56 jo tėvų namuose Villa Real įvyko gražios vaišės, dalyvaujant p. Jono Brazio šeimos ir jų sūnaus Alberto mokslo draugams. **Palma.**

—**Aleksandras Čepas,** kuris su savo tėvu p. Pranu Čepu turi komercinių medžio įrengimų krautuvėms dirbtuvę, kūčių dienoje susižiedavo su Argentinoje gimusia lietuvaite.

—**B. Paždagiai** su dukra Bs. Aires universiteto studente vasarojo Mar del Plata pajury.

—**P. Mironai** su sekretore Zurbaite savu autu aplankė Mar del Plata pajurį, atostogų progą.

—**Ig. S. Kazlauskai,** apart savo namų Wildėje, pasistatė gražią vilaitę Monte Grande.

—**P. Juknai,** turinti gražius namus Widėje, stato kitą namą savo ūkyje Arturo Segui, prie Villa Elisa.

—**Vincas Padaiga,** su savo šeima gyvenantis Cadorna 384, Wilde, savo namuose turi vyrų kirpyklą.

—**Moterų grožio salioną** Wildėje visa metų eilė savo namuose turi ponia Olga Jasiulytė-Vitkauskienė, Cadorna 85; TE. 207-7665.

—**J. Lapinskas,** dirbantis kaipo kooperatyvo sargas Comodoro Rivadavia, nori parduoti savo namą ir sykiu su žmona ir sūnum išvykti rusų okupuoton Lietuvon. Kaimynai mano, kad jis labai klysta, taip planuodamas. Ne tik nustoja pensijos teisės, bet ir šeimą nelaimėn įtraukia. **R. S.**

—**V. M. Januškevičiai** ir Marta Plesterninkienė grįžo iš Mar del Plata pajurio.

—**P. E. Krapovickai** atostogauja pas savo sūnų, prof. A. Krapovicką Kordoboje.

VILIUS RASIŪNAS
Optikas Technikas
AKINIAI. FOTO — APARATAI
Savo Laboratorijoje priima:
Šeštadieniais nuo 13 — 17
Sekmadieniais nuo 11 — 13
Gral. M. ACHA 876, Morón.
(Frente Club Pomona)
Casilla Correo 42, Morón FNDPS

FIAMBRERIA "AŅITA"
Independencia 1300,
TE. 26 - 2540. Bs. Aires
O. BLIUJŪTĖ—PRICHODKO, sav.
Didelis maisto ir gėrimų pasirinkimas. Didesnius užsakymus dastatom į namus.

TREJOS LIETUVIŲ VESTUVĖS

Šeštadienį, sausio 28, 1956, Aušros Vartų parapijos bažnyčioj, (žinoma, po apsivedimo Civiliniame Registre), moterystės ryšiais tapo sujungtos trys gražios lietuvių jaunuolių poros. Trys puošnios vestuvių vakarienės įvyko skirtingose salėse; skaitlingi svečiai visus jaunavedžius gausiai apdovanojo.

Eduardo Radionovo su panele Jadvyga Šiménaite vestuvių vakarienė įvyko Buenos Aires Lietuvių Klūbe. Svotais buvo P. Paulauskaitės vyras Sr. Rodolfo Mariñoni ir jaunojo sesutė, ponia Marytė Radionovaitė Laucienė, iš Rio Negro provincijos, atvykusi sykiu su savo vyru, med. gyd. Dr. A. Laucium ir sūneliu Kęstučiu. Matėsi nuotakos tėvai Juozas ir Domicelė Žibikaitė Šimėnai, Inž. J. Čekanauskas su ponia ir dukra moksleive Olgita, J. Povilauskai, kun. klebonas P. Garšva, P. Lukošiūnai, "ALB". leidėjai Pr. O. Ožinskai, red. K. Norkus, Vyt. Balčiūnas su ponia, V. Šejonaitė su savo vyru A. Duch, Osv. Iršiai, P. S. Paulauskai, T. V. Leknickai, J. Urbonai, K. Kureikiai, K. Kisieliai, A. O. Repečkai, J. A. Černiauskai, St. Rakauskas, M. A. Godi, Veseliai su sūnum ir kt.

Povestuvinei kelionei jaunavedžiai išvyko į San Carlos de Bariloche.

Adolfo Adomaičio su panele Aldа Vaišvilaite vestuvių vakarienė įvyko salione Cristal, Lanús. Svočia buvo jaunosios teta P. Trimonienė, o svotas Al. Petravičius. Dalyvavo jaunosios tėvai ir abiejų jaunavedžių kviestieji svečiai. Medaus mėnesį jaunavedžiai leidžia Kordobos kalnuose.

Jono Šimkevičiaus su panele Elena Martinėnaite (Marcinian) vestuvių vakarienė įvyko lietuvių parapijos salėje, Avellanedoje. Svočia buvo jaunojo mamytė, ponia Jadvyga Petkevičiūtė ir jaunosios tėvas Pranas Marcinian. Dalyvavo abiejų jaunavedžių tėvai, giminės ir draugai, kurių tarpe matėsi, pp. Andriuškų, Burbų, Burokų, Galickų, Urbiečių ir kitos šeimynos.

Jaunieji Šimkevičiai pasirinko Mar del Platą ir Atlantida Argentina pajūrį savo povestuvinei kelionei.

Jaunieji Radionovai abu gimę Lietuvoj. Ponia Jadvyga tėvų atsivežta 1936 metais; Eduardas atvykęs iš tremties.

Ponia Adomaitienė taip pat gimusi Lietuvoj, o jaunavedys Adoltas atvykęs iš tremties.

Abu jaunieji Šimkevičiai yra gimę Argentinoje. Jono tėvai žemaičiai, o Elenutės atvyke iš po lenkų okupacijos.

Visoms trims gražioms lietuvių jaunavedžių poroms linkėtina laimingų ir ilgiausių metų!

E. Radvilškietė.

—**Konstantinas ir Honorata Arasimavičiai** vasarojo Mar del Plata pajury.

—**Stasys Markuškis** ir šiemet atostogoms pasirinko Calamuchita ežero pakrantes, apsistodamas pp. Palšių pensione "Lituania".

DR. Marseles BERTHOLDS
"Pavyzdinio Vidaus Ligų Instituto" gydytojas
Laprida 1386, Dto. 1, Bs. As.
(Kampas Santa Fė: Subte "Aguero")
Sutarti valandą **TE. 84-4209**
Priima nuo pirmadienio iki penktadienio nuo 15 iki 20 val.

PIRMA LIETUVIŠKA ŠOFERIŲ AKADEMIJA

Technika
Valdymas
Kvotimai
Calle VIEYTES 1789 (Puente Barracas), Bs. As. TE. 21-0265

P. LUKOŠIŪNO
vyrų ir moterų rūbų
SIUVYKLA
Sgo. del Estero 536, II p.
TE. 37-4337 — Buenos Aires
Siuva pagal naujausias madas.

NIKODEMAS LEIPUS
LAIKRODININKAS
Garantuotai taiso laikrodžius. Daro ir perdirba žiedus. Pašaukus vyksta į namus.
Cangallo 192 — Temperley
Telefonas: 243 - 4702

STILIZUOTAS IR MODERNIŠKAS KĖDES
Stipriai ir Nebrangiai dirba
KAZIMIERAS MASLIONIS
(Jaunavedžiams nuolaida)
c. COSQUIN 5343, V. Riachuelo, Bs. Aires

Telegrafinis adresas: **Maraire — Baires**
Airemar
PABALTIEČIŲ TURIZMO IR TARPININKAVIMO BIURAS
- **Pasų sutvarkymas ir visų dokumentų išgavimas.**
- **Parduodamos laivakortės ir lėktuvų bilietai.**
- **Laivakortės atsikvietimui iš visur. (Llamadas).**
- **Turizmo reikalų sutvarkymas šaly ir užsienin.**
- **Vietų rezervavimas. Kalbama įvairiomis kalbomis.**

LAVALLE 441 BUENOS AIRES T. E. 32 - 9818

Dionizo Rikardo ir Adelės Grigaitytės Jasiulių pirmagimės dukrelės, St Maris, krikštynos, įvykusios 15. I. 1956. Pakrikštijo kun. Izidorius Griga Aušros Vartų parapijos bažnyčioje, Avellanedoj. Nuotraukoje — vaišės rapijos salėje. Stella Maris matosi tarpe savo krikšto tėvų, Vitalio ir N filės Senkiūtės Gurevičių. Svečių tarpe matėsi kun. Iz. Grigaitis, Tėvai I rijonai Garšva, Černiauskas, Margis ir Palubinskas, red. K. Norkus, gen. Daukantas, Nekrošai su sūnum, Zakai su dukra, Paždagiai su dukra, Lužai sūnum, Witkauskai su sūnum ir dukromis, B. Jasiulienė, P. Jelinskai (t), Jelinskai (s), J. Gvalda, B. ir V. Survilai, B. ir A. Deveikiai, Mainiona Butkevičiai, Žukauskai, Urbaitis, Tamoliūnai, P. Tamo nienė, Kaminskai, Vikins, Elba Zenobis su sužadėtiniu O. Francaro, A. rana su žmona, Kalpokai su sūnum, T. Mendik su žmona, P. Gudelevičius, Balsa su žmona, Vincas Grigaitis su žmona, A. Gaido ir kt. Turtingų šių metu pakelta daug taurių už Stella Maris, už jos tėvus, "abuelos" krikšto tėvus. (Foto: Prano Lešči

Adolfas Adomaitis, kėdžių fabriko darbų vedėjas, 21. I. 1956, P. Sakalko (Suvalkiečių Klūbo) restorane, atsisveikino su savo draugais, (kadangi savaitės nuo tos dienos sukūrė šeimos židinį su panele Aldona Vaišvilai A. Adomaičio priešvestuviniame atsisveikinime dalyvavo sekantieji ta čiai: L. Avulis, K. Arasimavičius, A. Audzevičius, Z. Artmonas, A. čip J. Čiolnas, K. Černiauskas, V. Jusaitis, Z. Jaunius, V. Jokubauskas, A. L šas, J. Krikščiūnas, J. Maslaveckas, Ap. Naujokas, Andr. Naujokas, J. raitis, Vyt. Petronaitis, A. Petravičius, A. Rastauskas, P. Senkus, L. Šau R. Vedegys, A. Varškys, J. Zubrickas ir "A. L. B." red. K. Norkus. (Foto: Juozo Zubri

Restoranas "DOS AMIGOS"
PASEO COLON 449 Bs. As
K. Paulauskas ir A. Degulis
T. E. 33 - Avenida - 3202
Puikūs valgiai, baras, reservadai šeimynoms

LIETUVIŲ KRAUTUVĖ
Casa "CAPICUA"
Parduoda loterijos bilietus, mokyloms reikmenis, žaislus, etc.
PETRAS VAICEKONIS, sav.
Warnes 378 Villa Cres

MODERNIŠKA RŪBŲ SIUVYKLA
JUOZAS GUČAS
Savininkas
Užsieninės ir vietinės medžiagos; Moderniškas rūbų pasiuvimas Kainos prieinamos — užtikrina klijentų patenkinimą
Santos Dumont 2474, Bs. Aires
TE. 72 - Parque - 5455

DESPENSA "LA PÉ
ANTANAS BUNDINIS
Savininkas
Šviežias valgomas prekes ir g alų bei vyną gausite pas ms giau negu kitur. Prašom ap kyti ir pasitikrinti.
Canning 1706 ir Cta. Rica 44
TE. 72 - 4029 — Buenos Ai

RADIO TECHNIKAS
VINCAS RAMANAUSKAS
(Diplomuotas JAV)
Dirba ir parduoda: Radio aparatus combinados ir ampliadores. Taiso visokių firmų ir rūšių aparatus, garantuodamas už savo darbą. Pašaukus ir susitarus, sutaiso namuose Vyksta ir į gretimus priemiesčius.
ADRESAS:
calle Pola 289 — TE. 64-4154
(Aukštuma: Rivadavia 10,000)

Dr. E. LEVINAS
Lietuvis gydytojas—chirurg
Diplomuotas Berlyno ir Cordo universitetuose, buvęs Rosario goninės klinikos vedėjas. Dab Hospital de Clinicas, Sala 4 gyd tojas, kalbantis lietuviškai, prii širdies, aorta ir kt. ligų ligon savo konsultorijoje.
nuo 15 iki 18 val.
Callao 545 — TE. 35-8669

Impr. "La Voz", J. L. Suarez 5684, Bs. As.

Gerbiamieji Skaitytojai, Sekite Pavizdį Laiku Apsimokančiųjų Prenumeratas. Neapsimokėjusiems Negalime Siųs