6 AUG 28 1958
Cont. Copy
LAJOUANE, Gral. Urquiza 34. (Sucur. 13)

FRANQUE PAGADO Concesión Nro. 1585.
TARIFA REDUCIDA Concesión Nro. 216
CORREO Central Argentino (Bs. As.)

ANARIO LITUANO, FUNDADO en el AÑO 1927
ECCION, REDACCION y ADMINISTRACION:
Avenida Boedo 737, Buenos Aires.
ECCIÓN POSTAL: Casilla de Correo 303, Bs. Aires.

ARGENTINOS LIETUVIŲ BALSAS

"LA VOZ DE LOS LITUANOS EN LA ARGENTINA"

PRENUMERATA: Argentinoje 50 Arg. pesų metams
Urugvajuje 5 Urugvajaus pesai
VISUR KITUR 3 Am. dol.
ADRESO pakeitimas veltui. RASTUS ir prenumeratas siųsti: Casilla de Correo 303, Buenos Aires
ASMENISKAI KREIPTIS:
Avenida Boedo 737, Buenos Aires
SPAUSTUVĖ: c. José León Suárez 5584, Buenos Aires
Registro Nacional de la Propiedad Intelectual Nr 551642

95 * BUENOS AIRES, KETVIRTADIENIS, BIRŽELIO 26 D., 1958 METAI — JUEVES 26 de JUNIO de 1958. * METAI (AÑO) XXX

Visas Pasaulis Smerkia Nagy Nugalabintojus

Argentinos futbolo rinktinę, grįžusią iš pasaulinių pirmenybių, vykstančių Švedijoje, spaudos atstovai sutinka Ezeiza aerodrome. Vaizduose — nusiminę žaidėjai, pralošę vokiečiams, bet laimėję prieš airius, kurie nugalėjo čekoslovakus, bet pastarieji nugalėjo argentiniečius 6-1 golų santykių. Corbata, J. Varečka, Carrizzo ir kiti olimpiniai žaidėjai, nusiminę dėl nepasisekimo. Šį sekmadienį 29. 6. 58. Švedijoje bus finalinės rungtynės tarpe Švedijos ir Brazilijos už pasaulinio meisterio titulą.

ANADERIA NACIONAL PELIGRO

instalación de las autoridalegidas el 23 de febrero úlque se efectuó al empezar es de mayo, ha dado motiara que se planteen ante los res públicos nacionales, entros problemas económicos, la situación alarmante de nadería nacional. Decir que uente de riqueza está en pesignifica también señalar sólo por esa causa, aparte tras, la economía argentina ncuentra en situación comctida. La ganadería, a pede su decadencia, proporcioal país más de la mitad de ivisas y es la base de la alicación de sus habitantes. Si e detiene la disminución de xistencias, al cabo de pocos cesará la exportación de es, menudencias, sebo y proos lácteos, a menos que se fique el consumo nacional l fin de tener saldos expors.

Sociedad Rural Argentina nformado a la Nación, por o de la prensa, de la situa- a que se ha llegado en cuanganado vacuno. Los 50 mi- s de cabezas en el mes de de 1956 se redujeron a poás de 44 millones en el misnes de 1957 y se estima que no pasan de 41 millones, a ecuencia del excedente del miento sobre los nacimien- En caso de continuar esta resión descreciente, en junio 959 la existencia estaría rea a 37.000.000 cabezas.

nombrada entidad expresa na de las causas del decreto de las existencias es el vel de los precios entre el do y los granos, lo cual ne- una explicación. Las dos des ramas de las industrias rias, la agricultura y la garia, fueron muy castigadas nte la dictadura: el dólar- , por ejemplo, y el dólar- e, provenientes de las expornes, se estimaban en 5 pesos, tras que los dólares necesapara los artículos importaempleados en las actividades rias o para las materias pricon que aquí se la fabrica, adjudicados por el Banco ral entre 7.50 y 15 pesos o que adquirirlos a 25 ó 30 en el mercado negro.

hora el cambio inferior es de esos por dólar y sobre esa se liquidan las exportacioe carne, lana, cueros ,cereagirasol, lino, etcétera, pero rtículos importados necesapara las actividades rurales espachan generalmente por mbio libre, que actualmente e de 42 pesos por dólar.

r eso deseríamos que una esa oficial de término indeo, de eliminar los precios topara los productos ganadelegase a ser el primer indie que alguna vez podremos ar la aurora de la libertad mica, bajo cuya égida se ndeció el país en todos los tos de su vida social.

(La Prensa)

OSE AMERIKOS ŠALYSE ĖRA SPAUDOS LAISVĖS

spaudos laisvės dėka pas žengia pirmyn, — pareiškė O'Rourke, Visos Amerikos dos draugijos „Sociedad Inericana de Prensa" (SIP) ininkas New Yorke.

P suvažiavime, įvykusiame sikoje 1953 metais, birželio skirta Visos Amerikos SpauLaisvės Diena, Kas met ji mi- žodžio ir rašto apžvalgonuo Ugnies Žemės iki Alias-

gentina, Venezuela ir Kobija prisijungė prie tų šalių, ose spaudos laisvė yra svarsias tautos pažangos laidas. enok ir Amerikos žemyne yra trys tautos, kuriose nėra dos laisvės. Tai Kūba, Donkonų Respublika ir Paragas.

SUJUDIMAS PJT RYŠIUM SU ŽUDYNĖMIS VENGRIJOJE

Ryšium su 1956 metais vadovavusių Vengrijos tautinei revoliucijai prieš sovietus asmenų: buv. min. pirm. Imre Nagy, krašto apsaugos min. gen. P. Maleter ir kelių kitų vadų sovietinėmis žudynėmis slapto sovietinio „teismo" sprendimu, Pavergtosios Jungtinės Tautos griebės energingų žygių Jungtinių Tautų ir laisvojo pasaulio vyriausybių sąžinei paveikti, kad, pagaliau, pajustų savo atsakomybę ir pavartotų realias priemones sovietinėms žudynėms ir patyčioms iš tarptautinių sutarčių ir pačių Jungtinių Tautų sustabdyti.

PJT pirmininkas telegramomis atsišaukė į laisvojo pasaulio vyriausybių galvas ir delegacijas Jungtinėse Tautose, į Europos Patariamojo Seimo pirmininką ir įžymiuosius politikus, kad darytu įtakos sukviesti JT. kurių Chartą jie taip brutaliai laužo. Specialia telegrama Britanijos, JAV ir Prancūzijos vyriausybių galvoms PJT pirmininkas kviečia jas atsiriboti nuo betkurių derybų su Maskva dėl vadinamos „viršūnių" konferencijos. Kita specialia telegrama PJT prašo popiežių pakelti savo balsą prieš sovietų žiaurybes pavergtuose kraštuose.

Birželio 18 New Yorke PJT patalpose įvyko viešas Bendrųjų Reikalų Komiteto posėdis, dalyvaujant daugeliui tautinių delegacijų narių ir amerikiečių spaudos atstovams. PJT pirmininkas nušvietė, kokie lig šiol PJT žygiai padaryti dėl Vengrijos. Vengrijos delegacijos nariai, buvusios 1956 Vengrijos revoliucijos dalyviai ir vadai, pateikė dabar sovietų nužudytųjų Vengrijos patriotų padėtį revoliucijos metu ir sovietinę klastą juos areštuojant. Kitų tautinių delegacijų atstovai pabrėžė visų pavergtų solidarumą ir sovietinių klastos, smurto ir žudynių metodų pastovumą. Politinės komisijos pirmininkas V. Sidzikauskas pasiūlė rezoliuciją, kurios išvadoje JT sesijos pirmininkas ir JT gen. sekretorius reikalaujami sukviesti nepaprastą JT sesiją, kad išmestu Sov. Sąjunga ir jo satelitą Vengrijoje iš JT ir nustatytų kolektyvines sankcijas už nevykdymą JT nutarimų dėl Vengrijos; o Britanija, JAV ir Prancūzija, be to, dar raginamos nesėsti prie derybų stalo su nekaltu krauju susitepusia Sov. Sąjungos vyriausybe, jei bent ji parodytų norą diskutuoti priemones sovietinei okupacijai iš Centro ir Rytų Europos pašalinti ir tas tautas įgalinti pasirinkti vyriausybes pagal savo nusistatymą.

PJT delegatai lanko laisvojo pasaulio valstybių vadovaujančius delegatus Jungtinėse Tautose.

Galimas daiktas, kad PJT išleis kokią „Baltąją Knygą" apie Vengrijos revoliuciją ir Sov. Sąjungos agresiją.

Pertvarkytas Argentinos Ministrų Kabinetas

Naujai pertvarkytas ministerių kabinetas

Parlamento nutarimu, ministerijos ir sekretarijos, pirmininkaujamos Respublikos prezidento Dr. Arturo Frondizi, yra paskirstytos sekančiai:

Vidaus reikalų, Dr. Alfredo Roque Vítolo.

U. r. ir tikybų, Dr. Carlos Alberto Florit.

Ekonomijos min. Dr. Emilio Donato del Carril, nuo kurio priklausys 6 sekretarijos šių sekretorių vadovybėje: Žemės ūkio ir gyvulininkystės Dr. B. C. Horne; Turtų, Dr. R. Lumi; Finansų, Dr. A. López; Prekybos, Dr. J. C. Orfila; Pramonės ir Kasyklų, Dr. A. V. Tedín; Kūro ir Energijos, Dr. G. Meira.

Švietimo ir Teisingumi min., Dr. Luís Rafael Mac Kay.

Krašto apsaugos min. inž. Gabriel del Mazo su sekretarijomis: Karo, gen. H. S. Pacheco; Laivyno, admir. A. B. Estévez; Aviacijos, komod. Roberto Huerta.

Sveikatos ir Labdarybės min. Dr. H. V. Noblía.

Darbo ir Visuomeninės apsaugos min. Dr. Alfredo Allende.

Viešųjų Darbų ir Visuomeninio Aptarnavimo min. Dr. J. P. Villar, nuo kurio priklauso šios sekretarijos: Viešųjų Darbų sekretorius inž. Alberto Constantini; Susisiekimo, A. Cosentino; Transportų, Dr. A. López Abuin.

Atplaukė pirmutinis žydų valstybės laivas

Izraelio prekybos laivas „Haifa" atplaukė į Buenos Aires uostą 14. 6. 58. Tai pirmas laivas su žydų vėliava aplankęs Argentiną. Jis atgabeno 17,000 tonų Venezuelos naftos ir kt. produktų.

Šis moderniškas bendrovės ZIM Izrael Navigation laivas pastatytas „Deutsche Werft" dirbtuvėse Hamburge 1955 metais. Jo kapitonas Esteban Hernandorena ir 50 jūrininkų Buenos Aires žydų kolonijos sveikinami ir vaišinami.

—Parlamentas, po ilgų ginčų, 18. 6. 58 pąnaikino įstatymą 4144, kuriuo remianties deportuojami nepageidaujami svetimšaliai.

Argentina nupirko milijoną tonų Sovietų petroleo

Sovietų vyriausybė pardavė Argentinai milijoną tonų nevalyto nafto. 400,000 tonų Sovietai atiduoda už savo skolą, o 600,000 už Argentinos vilnas ir kitus produktus, skaitant U$S 15.86 už toną.

Mėnesinėmis siuntomis milijonas tonų bus baigtas atsiųsti liepos 1, 1959.

Pernai Argentina pirko petroleo iš Persijos kiek brangesne kaina.

—Manuel Belgrano, įsteigęs ir iškėlęs Argentinos vėliavą Rosario priemiestyje Saladillo, mirė prieš 138 metus. Vėliavos Diena buvo iškilmingai minima 20. 6. 1958. Sostinėje iškilmėms pirmininkavo prezidentas Dr. A. Frondizi; Rosario — viceprezidentas Dr. A. Gómez.

Matininkų kongresas įvyks Kordoboje

Liepos 14, Kordoboje įvyks pirmutinis Argentinos Matininkų kongresas. Atstovus atsiųs visose provincijose veikiančio matininkų sąjungos ir bus sudaryta Matininkų Federacija, kuri pasiųs savo delegatus tarptautinėn matininkų konferencijon, įvykstančion Olandijoje rugpjūčio 28.

Argentina bus pirmutinė ispaniškai kalbanti šalis, kuri dalyvaus matininkų ir geometrų kongrese ir įeis tos tarptautinės federacijos narių sąstatan.

Argentinos matininkų kongreso organizacinio komiteto pirmininkas yra inžinierius Victor Hansjürgen Haar, o sekr. matininkas (agrimensor) Enzo Dante Stivala.

—Argentinos Geležinkelių Valdyba gavo pranešimą iš Varšuvos, kad Lenkijos prekybos atstovas vyksta į Buenos Aires susitarimui dėl 2,000,000 tonų Katowicų srities anglių eksportavimo Argentinon. Šiuo klausimu, lankydamasis Varšuvoje, tarėsi Argentinos prekybos misijos pirm. inž. Raúl Ondarts.

—Buenos Aires miesto taryba, pirmininkaujant Robertui Etcheparebordai, po 17 metų pertraukos, pradėjo veikti 16. 5. 58.

Mokslininkų Akademijon išrinktas Dr. Repetto

Argentinos Ekonominių Mokslų Akademijos nariu 11. 6. 58 išrinktas žymus Socialistų Partijos veikėjas, med. gydytojas Dr. Nicolás Repetto.

Užimdamas tą garbingą vietą, jis dėkojo Mokslininkų Akademijos vadovybei už išrinkimą ir pagerbė vėlionį Dr. Mario Sáenz, kurio kėdę naujai išrinktasis Dr. Repetto užėmė.

Savo akademinėje paskaitoje apie kooperaciją, Dr. Repetto pa tiekė JAV upės Tennessee slėnio gyventojų milžiniškus laimėjimus ir Prancūzijos upės Ródano paupių gyventojų ekonominį triumfą, pasiektą kooperacijos dėka.

Išklimingam mokslininkų susirinkimui pirmininkavo Akademijos prezidentas Dr. Alfredo Labougle.

Frondizi ir Kubitschek pagerbti japonų

Sukankant 50 metų nuo japonų emigracijos pradžios Argentinon ir Brazilijon, Japonijos ministerių kabinetas pasiuntė Pietų Amerikon imperatoriaus Hirohito brolį, princą Mikasą, kad jis įteiktų aukščiausius Krizantemos ordinus Argentinos prezidentui Dr. A. Frondizi ir Brazilijos prezidentui Dr. J. Kubitschek.

—Argentinos Socialistų Partijos vadai Dr. Américo Ghioldi, Dr. Ramón A. Muñíz ir Dra. Alicia Moreau de Justo 3. 6. 58 aplankė prezidentą Dr. A. Frondizi. Pasitarime dalyvavo ir v. r. min. Dr. Alfredo R. Vítolo. Padėties reikalais tartasi einant prezidento nusistatymu bendradarbiauti su svarbiausiomis partijomis.

—Teisėjas Dr. Cardozo pareikalavo, kad policija suimtų kun. Hernán Benítez, pagarsėjusį Perono bendradarbį, kaltinamą apgavystėse.

—Argentinos intelektualai, su Dr. Nicolás Repetto pryšaky, paskelbė protestą prieš barbariškus užpuolimus ant JAV viceprezidento Richard Nixono Peru ir Venezueloje.

Lakūno sumanumo dėka išgelbėti keleiviai

Argentinos keleivinis lėktuvas DC-6, grįždamas iš Londono pro Paryžių ir Madridą, 10. 6. 58, išskridus iš Rio de Janeiro, užsidegė ore.

4.800 metrų aukštumoj nustojo veikę motoras numeris 4, paskui sustojo antrasis, o iš trečiojo motoro ėmė sunktis aliejus ir jo jėga mažėjo. Gerai veikė vienintėliai motoras numeris 1.

Lėktuvo kapitonas Rogelio Merelle bandė grįžti į Rio de Janeiro, bet pastebėjęs kibirkštis leidosi salon Grande, 112 kilometrų nuo Brazilijos sostinės. Liepsnos apimtas lėktuvas nusileido minėton salon kiek susitrenkdamas, bet išliko gyvi visi 16 keleivių ir visi 6 įgulos nariai.

Kapitono sugebėjimas vairuoti oro milžiną salon tarpukalnėmis, jo ir keleivių lygsvaros nepraradimas, išgelbėjo gyvybes.

—Argentina pereitą balandžio mėnesį savo gaminių į užsienius eksportavo už 79 milijonus dolerių. Tą patį mėnesį atsigabeno iš užsienių mašinų, kūro ir kitų dalykų už 177 milijonų dolerių.

Mineralų eksportas

Šiemet nuo sausio pradžios iki gegužės pabaigos Argentina pardavė užsieniams savo kasyklų akmens anglies už 2,849, 547 dolerius. Wolframo eksportavo už 1,488,088 dolerius. Taipgi eksportavo sidabro, druskos, vario, borakso ir t. t.

Naujas Ugnies Žemės gubernatorius

Ugnies Žemės, Argentinos Antartidos ir Pietų Atlanto salyno naujasis gubernatorius, laivo kapitonas Ernesto Manuel Campos perėmė atsakingas pareigas.

U. Ž. sostinėje, Ushuaia, ta proga įvyko didelės iškilmės, kuriose, prezidentūros lėktuvu nuskridę, dalyvavo v. r. viceministeris Dr David Blejer su žmona, keli senatoriai, deputatai ir v. r. ministerijos juriskonsultas Dr. Isaías Plotnikoff.

—Prof. Antonio F. Salonia paskirtas švietimo viceministeriu.

Wladyslaw Gomulka, komunistinės Lenkijos premjeras, kuris už įtarimą palankume Jugoslavijos Tito nuo Kremliaus nepriklausomam komunizmui, gali susilaukti pašalinimo iš vietos, o gal net Vengrijos premjero Nagy, Kremliaus ponų nugalabinto, likimo.

erbiamieji Skaitytojai, Sekite Pavizdį Laiku Apsimokančiųjų Prenumeratas. Neapsimokėjusiems Negalime Siųsti.

ARGENTINOS LIETUVIŲ
BALSAS
La Voz de los Lituanos en la Argentina
Periódico Lituano Informativo
Fundado en el año 1927
Av. Boedo 737, Bs. Aires. Tel. 97-4444

ARGENTINOS LIETUVIŲ BALSAS
Nepartinis, seniausias ir plačiausiai skaitomas lietuvių laikraštis Pietų Amerikoje
Spaudinamas savoje spaustuvėje
PRENUMERATA METAMS:
Argentinoje 50 Arg. pesų
Urugvajuje Urugv. pesai.
Visur kitur 3 Amerikos doleriai.
ALB Leidyklos ir Spaustuvės adresas
c. José León Suárez 5684, Bs. Aires
Korespondencijas ir pinigus siųsti:
CASILLA DE CORREO 303, Bs. Aires

Lietuviai Penkiuose Kontinentuose

LIETUVOS ĮSIJUNGIMAS EUROPOS FEDERACIJON

Naujas mintis Lietuvos ateities klausimu skelbia seniausias lietuvių laikraštis „Vienybė", einantis Brooklyne, „Nepriklausoma Lietuva" spausdinama Kanadoje ir kiti už pilną Lietuvos nepriklausomybę kovojanti m ū s ų spaudos organai.

Kanadiškiame savaitraštyje, žurnalisto Jono Kardelio redaguojamame, jo bendradarbiai J. Cicėnas, Al. Gimantas ir kiti pataria užsienių lietuviams rasti juo tampresnį kontaktą su Lietuvoje pasilikusiais broliais, stiprinti ir plėsti kultūrinius ryšius, pasikeičiant periodika ir knygomis. Vienok V. Kastytis ten pat teigia, kad užsieniečių geriausi norai atsimuš, kaip žirnis į sieną.

Redaktorius Kardelis k a l b a apie geležinėje uždangoje pasidariusius plyšius, padažnėjimą susirašinėjimo ir materialės paramos pasiuntimo galimybes.

Iš įvairių bendradarbių minčių išeina, kad negalima ranka numoti ir vilties nustoti. Reikalinga stiprinti ryšius tarpe laisvojo pasaulio ir okupuotoje Lietuvoje pasilikusių mūsų tautos narių.

Mes esame paskelbę Lietuvoje veikiančių kultūros, mokslo ir meno lietuvių organizacijų adresus. Kiekvienas laisvojo pasaulio lietuvis turėtų savo perskaitytus leidinius pasiųsti, gaudamas mainais ten išleistuosius. Žurnalistas Vytautas Širvydas taipgi reiškia nuomonę, kad reikalinga juo tam priau rištis su Lietuvoje likusia mūsų tautos dalimi.

* * *

Sovietinis imperializmas nėra amžinas. Istorija žino visą eilę faktų apie pusę pasaulio pasivergusių imperialistų sunykimą. Pats gyvenimas reformuos ir Kremliaus imperiją ir jo pavergtos tautos išsilaisvins iš vergijos retežių. Kiekvienas laisvės šalininkas ta linkme privalo savo pareigą atlikti.

* * *

Pasaulis žengia tautų jungimosi linkme. Bet tas jungimasis privalo būti laisvas, o ne žandaro buože skatinamas. Būkime pasiruošę savanoriškam tautų apsijungimui, su kultūrine, tautine ir savo spaudos laisve.

Jau prieš pusę šimto metų Dr. Jonas Šliupas parašė veikalą, ragindamas lietuvius ir latvius sukurti bendrą respubliką. Prof. Kazys Pakštas parašė Baltoskandijos planą, kad sudaryti Baltijo ir Skandinavijos tautų federaciją. Lenkai siūlo Intermariumą, kad sudaryti visų tautų federaciją nuo Baltijos iki Juodmario. Bet min. V. Sidzikauskas mums pranėša apie visos Europos tautų federacijos planą, kuriame Lietuva turėtų lygias su kitomis federuotomis tautomis teises. Viskam reikia būti pasiruošus, kad ir didis naivumas. Net jei mūsų inašu būti naudingi savo gimtinėje esantiems broliams, kuriems teks vadovauti ateities Lietuvos vairui.

* * *

Drąsiausias mintis skelbia nekas kitas, bet buvęs nepriklausomos Lietuvos ministeris Dr. E. Turauskas. „Vienybės" laidoje iš 25. 4. 58 jis rašo:

„Svajoti, kad atstatysime nepriklausomą Lietuvą tokią, kokią ją turėjome ligi 1939 metų su visais suverenumo atributais, būtų savęs ir kitų apgaudinėjimas ir didis naivumas. Net jei mūsų tauta būtų kelis ar keliolika kartų skaitlingesnė ir pajiegesnė, visvien ji to nebegalėtų pasiekti. Mums teks dėtis su kitomis tautomis į stambesnius vienetus, teks federuotis ar konfederuotis".

Turint lygias teises federacijoje ir visišką laisvę savistoviai tvarkytis viduje, mūsų tauta galės laisvai ir normaliai plėtotis.

Breptant šiai idėjai tarptautiniuose samburiuose, kiekvienas šio amžiaus lietuvis privalo veikti ir budėti, kad neatkristi nuo savo tautos kamieno.

S. K. ZUBRYS.

Buenos Aires, 1958. 6. 16 d.

PRARADĘ SU „FAUSTU" LAIMĖS SU „KARMENU"

Svarbų meno darbą atliko Chicagos Lietuvių Vyrų Choras: Paruošė ir tris kartus suvaidino operą „Faustą". Nors publikos kas kart buvo pilna Marijos Gimnazijos (Jaunimo Centro) salė, bet, padarius apyskaitą pasirodė, kad rengėjams teko pakelti 450 dolerių nuostolio.

Dabar jie ruošiasi „Karmeno" pastatymui. Solistų tarpe bus buvusis Metropolitan Operos solistas Algirdas Brazis.

Kuomet vakarai rengiami grynai alkoholio bravorų naudai, rengėjams negręsia nuostoliai. Bet tai žygiavimas atgal į viduramžius. Pasirodo, kad nei pasaulio lietuvių sostinėje nėra pakankamai mecenatų, ar bent meninkų darbą įvertinančių žmonių, kurie mokėtų aukštesnes įžangas tamsybės retežius trupinančių pasiryžėlių pastangoms paremti.

O kai kas dar stebisi, kad mažesnėse kolonijose nepastatoma rimtesnių veikalų.

Savu laiku išeivijoje buvo daugiau romantiškumo ir ryžto. Chicagos „Pirmyn" choras ir Lietuvoje koncertavo. Dabar „susiben druomeninama"...

KAIP AMERIKOJ

(LNA) — Kauno pieninės įsigyja pieno homogenizavimo įtaisus ir žada visą miestą aprūpinti homogenizuotu (nuo greito rūgimo apsaugotu) pienu.

—Lietuvoje registruotų radijo klausytojų skaičiuojama apie 300 tūkstančių, bet 200,000 iš jų yra tik vadinamieji „radijo taškai", vadinasi, tik garsiakalbiai, įjungiami tik Vilniaus ar Maskvos programai klausyti. (LNA)

— Antanas Sodeika, buvęs Lietuvos Operos solistas (baritonas), profesoriaujantis Vilniaus konservatorijoje, parašė savo atsiminimus, kur dar šiais metais žada išleisti Valstybinė Leidykla. (LNA)

(LNA) — Prasidėjus vasarai, Kaune kasdien pagaminama 40 tūkstančių porcijų ledų. Išeina po porcią kas penktam gyventojui, nes Kaune dabar skaičiuojama apie 200.000 gyventojų.

MOKYKLOS NYKŠTUKAI

(LNA) — 1940 metais Lietuvoje (be Klaipėdos krašto) buvo 2.836 pradinės mokyklos, progim nazijos ir gimnazijos, neskaitant 76 profesinių mokyklų, kurios atitiko progimnazijas ar gimnazijas. Mokinių jose buvo 369.000.

Dabar pradinėse (1-4 klasė), septynmetėse (1-7 klasė, maždaug atitinka pradinės mokyklos ir progimnazijos sumą) ir vidurinėse (1-11 klasė, maždaug atitinka pradinės mokyklos ir gimnazijos sumą) mokinių oficialiai skaičiuojama apie 424.000, tai yra, apie 16% daugiau, kaip 1940 metais. Tik, kadangi apie 30.000 mokinių po mokslo metų pradžios nubira, tai faktiškai dabar mokinių skaičius didesnis tik apie 8% (Teritorija, pridėjus Klaipėdos kraštą, didesnė 4,5%).

Bet mokyklų skaičius yra padidintas daug daugiau. Tiesa, pradinių (keturmečių) skaičius dabar mažesnis — apie 2.475 vietoj 2.743 (nes pradinės klasės yra ir visose septynmetėse bei vidurinėse), užtat septynmečių skaičius išaugo iki maždaug tūkstančio, o pilnų vidurinių — iki 425 (arba 440 ateinantį rudenį). Tokiu būdu bendras visų laipsnių bendrojo lavinimo mokyklų skaičius šį rudenį bus didesnis už 1940 metų skaičių 1.070, arba arti 38%. 1940 metais mokinių skaičiaus vidurkis kiekvienai tokiai mokyklai buvo 130, o dabartas vidurkis yra kritęs iki maždaug 108 metų pradžioj ir iki 101 metų eigoj. Kadangi miestų mokyklose mokinių skaičius neretai prašoksta 1.000, tai kaimuose susidaro atitinkamas skaičius „mokyklų nykštuku", vyresnėse klasėse turinčių tik po keliolika ar net vos po kelis mokinius.

KOVA SU KENKĖJAIS IR SU — KENKSMINGOMIS INSTRUKCIJOMIS

(E) — Vilniaus „Tiesoje" žemės ūkio mokslų kandidatas Z. Viniekas kritikuoja Vilniaus miesto vykd. komiteto instrukcėją dėl kovos su krūmų ir vaismedžių kenkėjais. Instrukcijoje esą nurodoma purkšti krūmus ir vaismedžius tokiais skiediniais, kurie gali pakenkti patiems augalų pumpurams. „Aišku, kad instrukcija yra parengta be reikiamo atsakomybės jausmo, lengva ranka", rašo kritikas..

(E) —Lietuvis dailininkas R. Viesulas, neseniai gavęs 3.600 dolerių premiją iš Guggenheimo fondo, ruošiasi vykti į Europą. — T. Valius laimėjo pirmąją premiją Canadian Society of Graphics Art parodoje už litografiją „Pabėgėliai".

(E) —179 medikai ir provizoriai šiemet laikė baigiamuosius (valstybinius) egzaminus Medicinos institute Kaune. Inst. po karo esąs paruošęs 1.180 kvalifikuotų medicinos darbuotojų.

(E) —Sovietų karo laivyno Baltijos jūroje vadai šiuo metu yra šie: Vyr. Baltijos laivyno vadas admirolas N. M. Charlamovas, to laivyno vyr. politrukas viceadmirolas V. Grišanovas, Rygos laivyno bazės vadas konteradmirolas I. M. Filatovas.

(E) —Venezuelos Lietuvių Savišalpos Bendruomenės 10-jame visuotiniame atstovų suvažiavime išrinkta nauja centro valdyba, kuri pareigomis šitaip pasiskirstė: Pirmininkas — Petras Tumėnas; vicepirmininkas — Martynas Bundelis; sekretorius — Henrikas Gavorskas; kasininkas — Leonas Tamašauskas; narys — Jurgis Bieliūnas.

PLYTŲ NĖRA, O PLYTINĖ NEVEIKIA

(E) Mažeikių rajono Čapajevo vardo kolūkio plytinė jau treti metai neveikia, įrengimai nyksta. Aiškinamasi, kad nėra darbo jėgų. Anksčiau per sezoną pagamindavo 500 — 600.000 plytų.

(E)—Naminė degtinė dar daug kur varoma ir pardavinėjama, kaip iš Lietuvos spaudos matyti. Provincijoje ji vartojama ir įvairiems pareigūnams vaišinti.

(E) —Plieno lydymo krosnis įrengta Baltijos laivų statykloje Klaipėdoje.

(E) —Ežerėlio durpyne per parą paruošiama apie 1.000 tonų durpių.

(E) —Vilniaus-Palangos ruožu kelionė autobusu trunka per 5 valandas. Vilniaus-Kauno Panevėžio ruože be ikišiolinių pradėjo kursuoti greitieji autobusai. Kelionė šiuo maršrutu būsianti valandą trumpesnė, negu važiuojant per Ukmergę. Papildomi autobusai kursuoja tarp Klaipėdos ir Pagėgių, Kauno ir Klaipėdos ir kai kuriais kitais ruožais. Nuo geg. 15 tarp Vilniaus ir Kauno kas dieną kursuoja 13 autobusų.

(E) —Vilniaus kasos aparatų fabrikas detales dar negamina pats, bet gauna iš Leningrado, eksperimentinės kasos aparatų gamyklos. .

(E) —Palangos vasarojimo sezonas prasidėjo šiemet geg. 15 d. „Gintaro", „Žuvėdros" ir kituose poilsio namuose šiemet būsią 13 tūkstančių poilsiautojų, o „Palangos", „Bangos" ir kitose sanatorijose apie 3.000 ligonių. Naujai rekonstruktuota beržų alėja, kuri ves iki Nagalio kalno. Čia pasodinta keli tūkstančiai beržų ir de koratyvinių krūmų. Esąs sutvarkytas ir Jaunimo kalnas. Paplūdimyje bus pastatyta 150 didžių skėčių ir supuoklės. Tarp Vilniaus ir Palangos skraidys keleiviniai lėktuvai.

(E) —Psichologų draugijos steigiamasis susirinkimas įvyko Vilniuje gegužės mėn. viduryje. Buvo išrinkta Psichologų draugijos taryba. Pirmininku išrinktas Vilniaus universiteto docentas Gučas.

(E) —Nė pensininkams neduoda ramybės. Kaip praneša Vilniaus „Tiesa", visasąjunginis profesinių sąjungų centras išleido instrukcijas pensininkus įtraukti į masinį politinį ir šiaip visuomeninį darbą.

STATYS ŽEMĖS ŪKIO AKADEMIJĄ

(LNA) — Gegužės 31 dieną ties Aleksotu prie Kauno, Noreikiškių (P. Karvelio) ūkio ribose iškilmingai pradėta Lietuvos Žemės Ūkio Akademijos statyba. Yra suplanuotas „Akademijos miestelis", t. y., centrinis pastatas, eilė laboratorijų, bendrabučių ir kt. pastatų.

Planas buvo rengiamas apie penkerius metus. Kiek laiko truks statyba — dar nežinoma.

PABALTIEČIŲ PEDAGOGŲ KONFERENCIJA

(LNA) — Gegužės 29-31 d. Vilniuje buvo susirinkę Lietuvos, Latvijos ir Estijos pedagogai istorikai.

Tarp eilės referatų apie tų kraštų pedagogikos istoriją, ypatingo susidomėjimo sukėlė Klaipėdos pedagoginio kabineto vedėjo Nausėdo referatas apie 1872-1914 metais vykusį lietuviškų mokyklų vokietinimą Mažojoje Lietuvoje.

Netiesioginiai iškilo to krašto buvusio lietuviškumo faktas, tačiau nebuvo minima dabartinė rusiška kolonizacija tame „Kaliningrado sritimi" pavadintame krašte.

PABALTIEČIŲ VEIKLA MASKVOJE

(LNA) — Lietuviai, latviai ir estai, apie 27-nių Maskvos augštųjų mokyklų studentai, sudarė bendrą savo dainų ir šokių ansamblį, kurį pavadino „BALTICUM" vardu.

Chorui vadovauja muzikos pedagogikos studentė Vilija Gureckytė, o šokiams —, teatro meno studentas (Lietuvoje jau pelnęs nusipelnusio artisto titulą) Juozas Gudavičius. Režisuoja estas, kinematografijos instituto studentas.

(E) —Lietuvos paviljonas visasąjunginėje žemės ūkio ir pramonės parodoje Maskvoje esąs šiemet pertvarkytas, padidintas. Yra daugiau Lietuvos menininkų kūrinių, diagramų, liaudies meno išdirbinių. Vienoje Lietuvos paviljono salėje rodomi melioracijos darbai. Rodomi atskirų Lietuvos kolūkių (pažangesniųjų) pasiekimai. Parodos šių metų sezonas buvo atidarytas geg. 11 d. Parodoje dalyvauja ir Klaipėdos laivų statybos įmonė bei eilė Lietuvos fabrikų.

SIŪLO REFORMUOTI MOKYKLAS

(LNA.) — Dviejų Kauno vidurinių mokyklų direktoriai iškėlė diskusinį pasiūlymą — reformuoti Lietuvos bendrojo lavinimo mokyklas į dvilinos metų sistemą, vietoj dabartinės vienmolikmetės, kadangi mokyklų programa per vienuolikę metų tik paviršutiniškai tegalima pereiti.

Sumanymo autoriai siūlo suskirstyti mokyklas trimis koncentrais, po ketverius metus kiekvienas. Po antrojo koncentro mokiniai turėtų būti priimami į visas specialias vidurines mokyklas, o tęsiantieji mokslą trečiame jam specializuotųsi: kaimo mokyklose daugiau į žemės ūkio specialybę, miestuose net į keturias šakas — pramoninę, komercinę, matematikos-fizikos-technikos arba klasikinę.

NAUJOJ ZELANDIJOJ STUDIJUOJA

Aucklando universitete studijuoja broliai G. ir V. Procutai, V. Grigaliūnas ir R. Tarvydas.

J. Liutikas studijuoja Palmerstone, o N. Zelandijos sostinės universitete, Weillingtone studijuoja G. Balčiūnas.

Nors N. Zelandijoje yra tik 300 lietuvių, bet čia studijuojantį jaunuolį bendradarbiauja su Australijos lietuviais studentais ir jau pasiuntė 3 svarus aukų J. A. V-bės lietuvių studentų žurnalui „Lituanus".

(E) —Sovietinė Lietuvos telegramų agentūra „Elta" Vilniuje turi savo būstinę Stalino prospekte. Teleprinteriu gaunamos Tasso žinios iš Maskvos rusų kalba. Vilniaus „Eltoje" tokių aparatų yra visa eilė. Nors Tasso žinios jau Maskvoje yra pakartotinai iš cenzūruotos, jos Vilniuje dar kartą eina per cenzūrą, atrenkamos ir vertėjų verčiamos į lietuvių kalbą. Vertėjai diktuoja tiesiog mašininkei, kuri atspausdina tekstą 7 egzempliorius. Jie yra siuntinėjami respublikinio pobūdžio laikraščių redakcijoms. Provincijos miestų laikraščiams medžiaga taip pat perduodama teleprinteriais, o rajoniniams laikraščiams išsiuntinėjama paštu. Be to, Eltos — Tasso žinios skaitomos per Vilniaus radiją. Vilniaus „Eltos" vadovas esąs D. Roda, pavaduotojas Bieliauskas.

Odos Albumas su Spalvuotu Vyčiu
Visuomet Atmintina Dovana

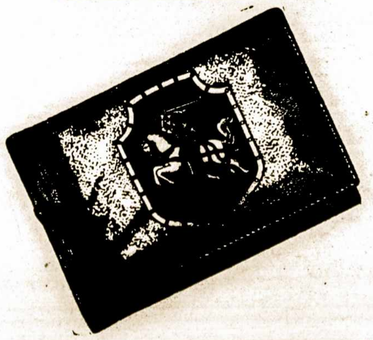

Seimos paveikslams, organizacijų istorijos vaizdams, kulturinių ir sportinių parengimų paveiksluotoms apžvalgoms. Padabinimas bibliotekoms ir šeimų židiniams.
Kiekviename meniškai padirbtame albume yra po 48 pal. paveikslams. Dydis — 35 x 25 cm. Kaina $ 200.— 472
Siunčiame į užsienius. Kaina 10 dol.
Pareikalavimus su pinigais adresuoti:
„A. L. BALSAS",
Casilla de Correo 303, BUENOS AIRES, ARGENTINA
Asmeniškai kreiptis: Av. BOEDO 737, Bs. Aires.
ARBA: José León Suarez 5684, V. Riachuelo, Bs. Aires.

Spauda

ATSIŲSTA PAMĖTĖTI

● **LIETUVIŲ DIENOS,** 1958. Žurnalo adresas: So. Broadway, Los Angeles, Cal., USA. Viršelyje inž. Pono Kairio paveikslas. Ka noma, Stepas Kairys yra sario 16 Akto redaktorius. bar Amerikos Lietuvių Socia mokratų Sąjunga išleido ba niai vertingą jo veikalą tuva Budo.

● **LIETUVIŲ DIENOS,** 1958. Viršelį puošia Holywood filmų artistės Rūtos Lee-kytės paveikslas; viduje keli lapiai žurnalisto Algirdo Gu čio patiekto teksto ir paveiksl idomaus Rūtos gyvenimo. T idomių vaizdų matome Kap miestyje gimusį Rikardą J. S ką, dabartinį Aliquippa, Pa to policijos viršininką.

● **LITUANUS,** Amerikos Lie vių Studentų Sąjungos angl ba leidžiamas žurnalas. Red V. Vygantas red. — bendra biai K. Čerkelūnas, A. Landsbergis, K. Skrupskelis, A. Stakn Techniškas red. G. Penikas 916 Willoughby Ave, Brook 21, N. Y., USA. Metams 2 dol visos eilės akademinių raštų, spausdinamas iš „Aidų" žu Dr. M. Vorobiovo straipsnis pasaulinio garso menininką V. Dobužinskį, talpinant vis lę Lietuvoje Dobužinskio sa tų paveikslų reprodukcijų. I žinoma, Vorobiovas mirė metais, o Dobužinskis 1957.

● **SANTARVĖ,** Rezistencinė suomeninių ir kultūros rei žurnalas, Nr. 1 (39), 1958. F. Neveravičius, 46 Aber Gds., London, N. W. 6, Ingrra. Redakcijos įgaliotinis — Bronys Raila. Adm. JAV c/o M. Zidonis, 235 Lawn Str., New Haven 11, Conn.

● **BOLETIN,** Federalinės kietijos Vyriausybės sa biuletenis, spausdinamas is kalba Bonnoje, kovo, bala ir gegužės mėn. numeriai, i ruoti, po 8 psl.

● **ACEN NEWS,** mėnesinis vergtų Europos Tautų Sąjo žurnalas anglų kalba, Nr. 3 gr., 1957, yas. 1958: 29 West th Str., New York 19, N USA.

● **VĖPLA,** balandžio, 1958
● **GINTARAS,** balandžio,
● **EGLUTĖ,** balandžio, 1958
● **KARYS,** balandžio ,1958.

— Knygas ir žurnalus, gaunu suminėjimui, „ALB". Redak perduoda Lituanistikos M jaus Archyvui: J. L. Suarez 5 Buenos Aires, Rep. Argentin

Birželio Aukos Šaukia Budėti

želio mėnesį, tą gražiausią laiką, sutinkame su rim ir skaudančia širdimi dėl šių įvykių, kurious yra mū uta netolimoje praeityje iš nusi. Ta pat proga susi kime, kad pagerbtume žuvusius už Lietuvos nepriklau bę ir kad nepamirštume, jog LAISVĖS NĖRA GYVENI.

uokite man laisvę arba mir — kilbėjo savo tautiečiams sis Amerikos kovotojas už Patrick Henry. Panašiai anomis birželio dienomis etų tremiami į vergų stovykūsų broliai ir sesės: „Pasa te pasauliui, kad mes ken e ir mirštame, kad kiti gy u." Ne vienas jų paaukojo gyvybę ir sveikatą, kad o ypatingai laisvasis pasau pamatytų, koks iš tikrųjų komunizmas ir kad reikia bu ir organizuoti visuotinę ko prieš tą žmonijos grėsmę.

rželio įvykiai buvo vėliau ojami visur, kur tik tas smas nebuvo išgirstas ir kur onieniems viešpačiams nebu utrukdyta įsitvirtinti. Tūkai naujų aukų buvo tremia r kankinama. Sovietų plotai šiandien nusėti vargšais ien lietuvių ir jų baltiškųjų ynų, bet ir lenkų, čekų, rų, bulgarų, rumunų ir kitų vbių tremtinių kapais.

e žadina pasaulį budėti, nes lien, kaip ir anomis birželio omis ,daug kur pradedama rsti, kad Sovietai daro visa, tiktai laisvąjį pasaulį užlūn s. Tam tikslui jie negaili žmonių, nei lėšų, nei laiko. ras, menas, mokslas ir spor visa panaudojama tam, kad rgus daugiau tautų. Sambū taika bet kuria kaina — tai balsiai, kuriais siekiama už yti mūsų budrumą ir pastū mus gerbžiūo bangomis į pestingumą ir kasdienybę.

nino vardo politinės mokyk Maskvoje profesorius Dimit Manuilskij yra savo moki s pasakęs: „Karas tarp ko-

Té
Trafalgar
E EXCELENTE
CALIDAD y EXQUISITO
GUSTO, SABOR
y AROMA.

GERIAUSIŲ PASAULIO RŪŠIŲ
PIANAI
Steinway y Sons - Geisler - Leitz
Ronisch - Spruneck - Kaim, etc.
Parduoda geriausiomis sąlygomis
IGNAS ANDRIJAUSKAS
Atlieka visokius techniškus darbus ir stygavimą.
Juan de Garay 151 — Villa Lynch
T. A. 755 - San Martin - 0168

Peinados „Gaston"
EMILIA PASTARNOKAITĖ de PETKOFF
savininkė ir vedėja
General Rivas 470 — ISLA MACIEL
Telefonai: 22-0201 ir 23-2901
Pasiskirkite valandas.

Automobilių Taisymo Dirbtuvė
BRUNO MARČIULIONIS, VEDĖJAS IR SAVININKAS
CENTENERA 3176 — Nueva Pompeya — T. E. 21-9787
Reparación y Ajustes. Carburación - Electricidad). Taipgi parduodamos dalys visokiems automobiliams, pasitikrauktite — būkite patenkinti ir savo draugams rekomenduokite Bruno Marčiuliečiaus taišėrį.

Atrasti Dariaus ir Girėno Palaikai

(LNA) — Oficialus pranešimas iš Kauno sako, kad atrasti karstai su Dariaus ir Girėno palaikais, kurie buvo d i n g ę nuo 1944 m. pavasario, kai vokiečiai, uždarę universitetą, ėmė gabenti į Vokietiją vertingesnius įrengimus. Pranešime sakoma, kad „Didvyrių kūnai tuo metu buvo medicinos fakultete. Kovo 18 d. (1944 m.) prie patalpos, kur buvo laikomi karstai su lakūnų palaikais, buvo pastatyta sargyba. Hitlerininkai paskubomis vežė medicinos fakulteto inventorių ir ruošėsi pagrobti karstus, kurie buvo iš spalvoto metalo, o jame esančius balsamuotus kūnus sudeginti krematoriume. Grįsė Kauno patriotų, padedant medicinos fakulteto sargams, prasiskverbė į vidų ir, negalėdami karstų išgabenti, juos nunešė į rūsį. Per naktį sienoje buvo paruošta slėptuvė ir joje karstai buvo aklinai užmūryti. Ilgą laiką nebuvo žinoma, koks likimas ištiko juos ir kur yra didvyrių kūnai".

Tik šių metų birželio pradžioje paslėpti karstai buvę surasti. Skubiai jieškoma prideramai garbingos vietos lakūnų kapui, kuriame numatoma juos iškilmingai palaidoti, minint 25-rių metų sukaktį nuo didvyriškojo Dariaus ir Girėno žygio ir jų tragiško žuvimo.

Pernai pirmą kartą po karo Lietuvoje buvo viešai paminėtos Dariaus ir Girėno žuvimo metinės ir kalbėta apie juos, kaip apie lietuvių tautos didvyrius. Straipsnį apie tai „Tiesoje" parašė civilinis lakūnas (dabar rašytojas) J. Dovydaitis. Straipsnio santrauka buvo kelis kartus cituojama per radiją.

Dariaus - Girėno minėjimas įvyks Bs. Aires Lietuvių Klūbe, Boedo 737, liepos 19, 1958.

POLEMIKA APIE LIETUVOS ŪKININKUS

Vilniuje spausdinamas, bet tik užsienių lietuvių tarpe platinamas „Vilniaus Balsas" rašo, kad kanadiškės „Nepriklausomos Lietuvos" bendradarbis nepriklausomos Lietuvos laikus pavadino ūkininkų rojumi. Remdamasis neva „Lietuvos statistikos" metraščiu" „V. B." rašo,, kad nuo 1931 iki 1939 m. Lietuvoje išvaržyta 15,494 ūkiai ir Žemės Bankas per tą laiką uždirbo 55 milijonus 800.000 litų. O ūkininkai emigruodavę į svetimus kraštus, jieškodami duonos kąsnio.

Gaila, kad „V.B." nepasako, kaip yra dabar: O dabar be jokių varžytinių visus Lietuvos ūkius pasiėmė okupantai, ūkininkus pavertė baudžiauninkais ir nei vieno neišleidžia užsienin.

Koncentracijos stovykla Praviniškiuose, kur okupantai iššaudė daugybę nekaltų Lietuvos gyventojų, daugumoje ūkininkų.

nauja sovietų sambūvio tikslams? Ar visa tai pagaliau neskatina užmiršti Kremliaus valdovų šiaurumus; nustoti minėjus jų padarytas nuoskaudas, genocidę, trėmimus, prievartos darbus, vergų stovyklas ir krašto okupaciją?

Skambiems Sovietų siūlymams ir jų daromoms staigmenoms netinka pasiduoti. Mūsų laisvės kovų laukuose kritusieji ir tūkstančių ištremtųjų į sovietų vergų stovyklas vargas, ašaros ir kančios; kurias minime ir minėsime su pagarba, kviečia mus budėti, ryžtis ir kovoti už tautos laisvę, nepaisant, kiek ilgai reikėtų tam pasišvęsti.

Teuždega jų balsas mūsų širdyse negęsdančią tėvynės meilės ugnį, o jų idealai tepalaiko mumyse nepalaužiamę tikėjimą į tautos šviesesnę ateitį ir jų pasiškentimas teapjungia mus vieningai kovai už Lietuvos nepriklausomybę ligi laimėjimo.

Dr. A. TRIMAKAS,
VLIKo pirm.

Visuomenė spaudos darbo talkoje

30 METŲ PROGA

Jonas P r a n a s k ū n a s, turintis foto reikmenų parduotuvę prie Santa Fe ir San Martin, Bs. Aires, sumokėjo „A. L. Balso" prenumeratą dešimčiai m e t ų, įteikdamas $ 500.

Gerb. J. Pranskūnas Argentinoje gyvena mažiau dešimties metų. Jis duoda pavyzdį tiems mūsų tautiečiams, kurie čia įsikūrė „A. L. Balso" gimimo dienomis.

Prenumeratas apsimokėjo:

Pranas Baltakys ir $ 50 aukų,
Juozas Šiušis $ 50 aukų,
Tamas Žebrauskas ir $ 20 aukų,
Simonas Rutkus ir $ 20 aukų,
Fabijonas Laskauskas ir $ 10 a.,
Petras Černys ir $ 10 aukų,
Jonas Belevičius,
Kazimieras Leipus,
Telesforas Albauskis,
Jurgis Kazlauskas,
Petras Gavėnas,
Adolfas Pamparas,
Jonas Jašauskas,
Mykolas Žagrakalis,
Juozas Kulakauskas,
Juozas Intas,
Henrikas Vieržbickas,
Vladas Augulis,
Lionginas Rečiūnas,
Juozas Martinkus,
Jonas Kiškelis,
Julius Ascila,
Vladas Mačiulis,
Juozas Kubilius,
Pranas Ilčiukas,
Pranas Krapovickas,
Juozas Žilėnas,
Antanas Svirikas,
Pranas Kučinskas,
Matas Rušėnas,
Petras Didvalis,
Kazimieras Bekevičius,
Kazimieras Kaulakys,
Juozas Saulėnas,
Zigmas Siperka,
Stasys Tatoris,
Vladas Šimoliūnas,
Petras Meilutis,
Kazimieras Bražiūnas,
Elena Janulienė,
Adomas Paliulis,
Feliksas Navickas,
Juozas Brasas,
Bronė Zienkaitė-Mayer,
Edvardas Marcinkevičius,
Juozas Jekenta,
Stasė Ramančionytė,
Antanas Barzdžiūus,
Bronius Mazurkevičius,
Jonas Bačkys,
Stasys Danilaitis,
Vladas Ladavičius,
Emilija Plaipa,
Juozas Činskis,
Pranas Vibrentas,
Antanas Jatužis,
Zuzana Augustauskienė,
Justinas Juknys,
Magdalena Lukošienė,
Jurgis Lukošius,
Juozas Bielinis,
Steponas Saračinskas,
Zigmas Stanevičius,
Kazys Liutkevičius,
Antanas Latvėnas,
Vytautas Makauskas,
Matas Klimas,
Jurgis Liutkevičius,
Juozas Žemaitis,
Modesta Kryžiokienė,
Stasys Rakauskas,
Dr. Jonas Šimanauskas,
Jokūbas Šimas,
Antanas Sabutis,
Marija Neikėlaitė,
Antosė Bilskaitė,
Marija Žitkuvienė,
Jonas Tamošaitis,
Kazimieras Šulnis,
Jonas Žiemelis,
Albertas Plesterninkas,
Jonas Kilius,
Julius Petronis,
Juozas Rastenis,
Jonas Trainauskas,
Pranas Mickevičius,
Bronius Savickas,
Stasys Subačius,
Jonas Indrūnas,
Stasys Kruklys,
Anelė Vyčaitė-Giménez.

Dėkojame visiems gerb. prenumeratoriams, kurie be jokių raginimų ir priminimų apsimoka prenumeratas ir nuoširdžiai paremia mūsų spausdintojo žodžio gaivinimo darbą.

A. L. Balso Administracija.

VILIUS RASIŪNAS
Optikas Technikas
AKINIAI. FOTO — APARATAI
Savo Laboratorijoje priima:
Šeštadieniais nuo 13 — 17
Sekmadieniais nuo 11 — 13
Gral. M. ACHA 876, Morón.
(Prenie Club Pomona)
Casilla Correo 43, Morón FNDP'S

Juozas Šiušis

PASIILGIMAS LIETUVOS

Oi kaip norėčiau aš aplankyti
Lietuvą brangią, šalį gimtinę;
Širdis ši džiaugsmo imtų raudoti,
Pamačius savo mielą tėvynę.

Noriu matyti gimtuosius namus,
Siubuojančius ir oliančius pušynus,
Žaliuojančias lankas ir pievas,
Ir prie namelių esančius gėlynus.

Norėčiau aplankyti tėvų kapus,
Ir brolių, žuvusių už laisvę,
Gėlių daugybę aš sudėčiau —
Ilsėkitės ramybėj — tarčiau.

Kovon už laisvę aš irgi stočiau,
Gyybės savo nesigailėdams,
Viską dėl laisvės aš paaukočiau,
Kovos trimito šauksmą girdėdams.

San Martin, 1958.

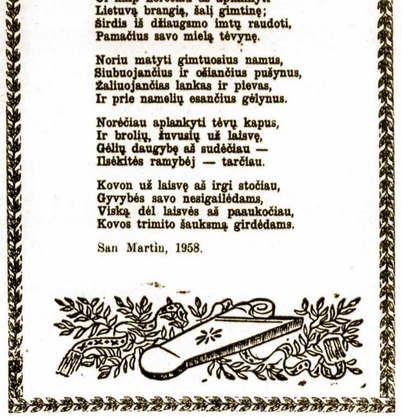

Nuosavybių Administravimas
Juana Dailydaitė, v e d ė j a
RODRIGUEZ PEÑA 382, 2° A-B, TE. 40-7526, 3220
Perka ir parduoda neužimtus namus. — Sutvarko paskolas pagal namų. Sankio ir statybų garantijas nuo 2 iki 15 metų už 9%.

CONSTRUCCIONES DE HORMIGÓN ARMADO
ANTANAS PUIŠYS, Savininkas
c. Rio de Janeiro 4431, Lanús O.; TE. 241-2537
(Trys kvadros nuo Poliklinikos Lanús)
Inžinieriai-Architektai, Statybininkai ir namų savininkai: pasibaigė problemos! Stogus, tankus, laiptus, maudymosi baseinus ir viską šioj srity — Hormigón Armado, skubiai ir be jokių rūpesčių Jums padarys ši atsakominga firma. Visais reikalais teiraukitės pas jos savininką Antaną Puišį.

SAUGOKITE SAVO KOJAS, JOS SAUGOS JŪSŲ SVEIKATĄ!
PATOGUS VAIKŠČIOJIMAS — GYVENIMO MALONUMAS!
Aplankykite mūsų konsultorijų, kuri yra visuotino pasitikėjimo.
C H R I S T I A N
PEDICUROS
Kalba lietuviškai ir vokiškai
Moderniškas kojų gydymas.
Pasiskirkite valandą.
Giribone 1187; TE. 54-2940
(Kampas Avenida Forest 1100)

HOSTERÍA MUNRO
K. STANKEVIČIAI ir V. PALAČIONIAI, savininkai
V. Sarsfield 5700; TE. 740 - Munro - 00098
Lietuviški valgiai. Patogi vieta automobiliams. Priveža kolektyvai: Iš Tigre-Liniers 143; iš Belgrano 230; iš Chacarita 10; iš Constitución: Cooperativa Azul 3.

Fernández y Timinskas
COCHERIA "FERNANDEZ"
SERVICIO DE CALIDAD —
AMBULANCIAS —
SEPELLOS —
CASAMIENTOS
T. E. 243 - 5654
Casa Central: Av. Necochea 1070, (Ex Av. Pavon)
Sucursal: Balcarse 510, L. de Zamora
Temperley

KOMERCINIŲ ĮRENGIMŲ FABRIKAS "CEFRAL"
F. Čepas & A. Čepas, savininkai
NOGOYÁ 4751/53.
Buenos Aires
Medžio ir stiklo įrengimai krautuvėms ir fabrikų raštinėms. Reikalaukit kainoraščių.

Moteris ir Pasaulis

JUOZĄ TUMĄ-VAIŽGANTĄ PRISIMENANT

Kanauninkas Juozas Tumas yra viena šviesiausių mūsų tautos asmenybių. Gimęs 8. 9. 1869, po nelaimingos operacijos mirė 29. 4. 1933, t. y. prieš 25 metus.

Vaižgantas rašytojas, publicistas, redaktorius, visuomenininkas, 100% lietuvis.

Net Tėvų Jėzuitų žurnalas (Laiškai Letuviams) rašo: „Jis buvo tikras tremtinys — nuolat kilnojamas iš vienos vietos į kitą tų žmonių, kuriems nepatiko lietuviška veikla".

Aiškiai pasakoma, kad lietuviška veikla nepatiko Romos Katalikų bažnyčios vyriausybei, kuri kunigus kilnojo.

Dar visi pamename Vytauto bažnyčią Kaune, kurioje Tumas kunigavo, be zakristijono ir be šeimininkės. Visos Lietuvos kunigai choru kalbėdavo: „Vytautinė Tumo bažnyčia yra tik prieš kambaris į tikrą katalikų bažnyčią".

Vienok visa Lietuvos inteligentija jo bažnyčioje tuokdavosi ir skaitlingai lankydavo kunigų „laisvamaninamą" Vytauto bažnyčią. Valstybės operos artistai joje koncertuodavo.

Dar 1905 metais, po Didžiojo Vilniaus Seimo, apie Tumą sklido legendos po Lietuvą. Buvo ir eilės parašytos:

„Trenkė duris Juozas Tumas, sudrebėjo visas rūmas"...

Tumas-Vaižgantas nepriklausė kunigų valdomai krikdemų partijai. Jis buvo Tautinės Pažangos Partijos narys.

Krikščionims demokratams valdant Lietuvą ir jiems įkalinus pirmąjį prezidentą Smetoną, vieno spektaklio pertraukos metu, Tumas atsistojo parterio vidury ir sušuko:

„Vyrai, jūs čia linksminatės, bet ar žinote, kad mūsų prezidentas kalėjime"!

Tumo Pragiedrulius ir visus jo raštus tauta amžinai skaitys. Jo vardas, kaip ir Strazdelio, bus amžinai gerbiamas. Dar daug knygų bus parašyta apie kilnią Tumo-Vaižganto asmenybę.

M. Radviliškietė.

Buenos Aires, 22. 6. 1958.

RESTAURUOS ŠV. PETRO IR POVILO BAŽNYČIĄ

(LNA.) — Kaip architektūros meno paminklas, nutarta valdžios lėšomis restauruoti Vilniaus šv. Petro ir Povilo bažnyčią. Restauravimo darbai žadami pradėti šįmet ir baigti 1961 metais. Prieš ir po restauravimo bažnyčios vidus būsiąs detaliai nufilmuotas.

—Vilniuje sudarytas našlaičių milicijos būrys: Našlaičių namų auklėtiniai aprengti policininkų uniformomis daboja tvarką Jaunimo (buv. Bernardinų) sode ir net kai kuriose gatvėse. Jų viršininkas, Genadijus Bielousovas, geležinkelių technikumo III kurso moksleivis, o vadovas — milicijos leitenantas G. Ževžikovas. Didinama policijos armija.

—Poznanėje veikia Lietuvos istorijos, kalbos ir kultūros studijų centras, — rašo lenkų laikraštis „Warmia i Mazury".

PRAVARTU SUSIPAŽINTI SU SOVALSKIŲ ŠEIMA

Kuomet tik savoji šeimynėlė: Povilas Sovalskis su savo žmona Juze, penkiais sūnais, septyniom dukrom, marčiomis, žentais ir 33 anūkais sėda prie stalo, susidaro pavyzdinga angliakasių šeimynėlė iš 59 asmenų.

Nenusistebėkite: Jie yra „A. L. Balso" skaitytojai, nuo jų giminaičio, visuomenininko Kazimiero Burbos iš Villa Ballester apsilankymo JAV. Kuomet gerb. Sovalskių šeimos paveikslas tilpo „A. L. Balse", buvo paaiškinta, kad tai ne pikniko publika, bet tik „savieji".

„Sandaroje" iš 21. 2. 1958 skaitome:

„Homestead, Pa. gyveną Povilas Savolskis pradėjo 92 savo gyvenimo metus. Jis buvo atvykęs į Pittsburghą dalyvauti Vasario 16 iškilmėse. Besikalbant, jis pareiškė, jog „Sandarą" skaito be akinių, o apie namus atlieka įvairius darbus. Jis užsisakė ir Tėvynės Mylėtojų Draugijos išleistą Lietuvos Istoriją, kurią taipgi perskaitysiąs.

Povilas Savolskis gimė tam pačiam Vyžuonių kaime, kaip ir Bronius Balutis, dabartinis Lietuvos atstovas Londone. Tas kaimas yra Seinų apskrityje, Suvalkijoje. Į Ameriką jis atvyko 1894 metais. Pradžioje apsistojo East Chicagoje, o paskiau išvyko į Homestad, Pa.

Jis ir jo žmona Juzė, kuri taipgi dar gerai laikosi, išaugino penkius sūnus ir septynias dukras, ir turi 33 anūkus."

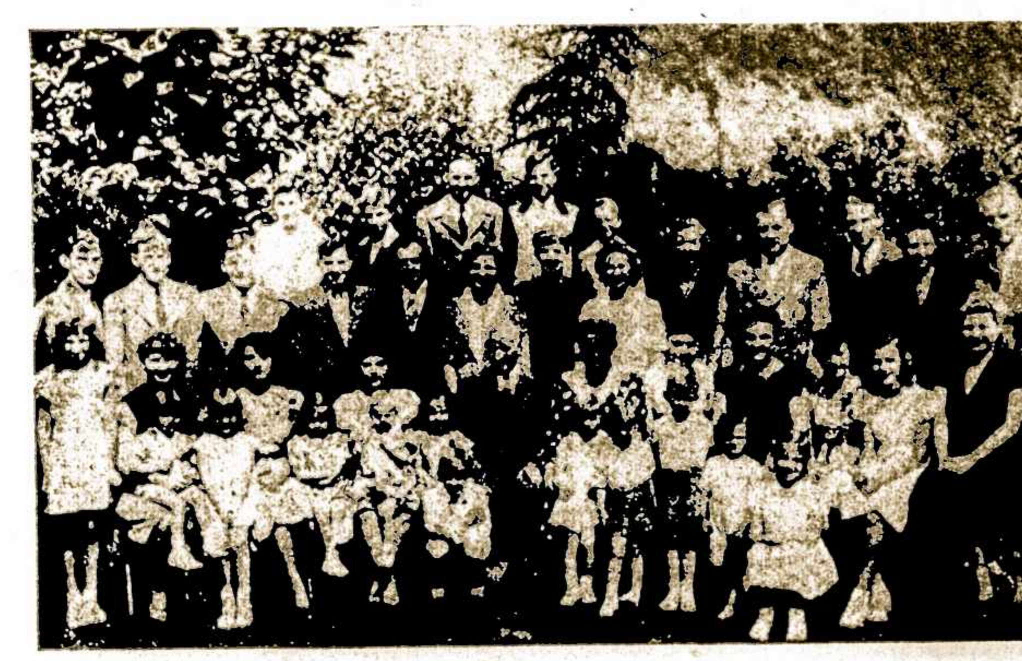

„A. L. Balso" skaitytojas Povilas Sovalskis su šeima. Pas juos vyksta Jokubauskai.

BIRUTĖ SIMONAITYTĖ SKELBIA SAVO ADRESĄ

(E)— Pasikalbėjimas su Birute Simonaityte-Tamošiūniene atspausdintas „Tėvynės Balso" 31 nr. Simonaitytė ,kaip žinoma, 1948 met. grįžo iš Reutlingeno į Lietuvą. Dabar ji dirba Klaipėdos pedagoginėje mokykloje, yra ištekėjusi. Į pasikalbėjimo galą ji sveikina visus savo buvusius likimo draugus ir linki jiems neklaidžioti po svetimus kraštus, o grįžti į savo gimtąjį kraštą, „kur jų laukia laisvas ir laimingas gyvenimas".

Bet kartu ir nusiskundžia: „Labai gaila, kad į savo daugkartinius laiškus, kuriuos rašiau savo buvusiems pažįstamiems, ne gaunu atsakymo". Paskelbė ir savo adresą („jei mano pažįstamieji norėtų susirašinėti ir gauti patarimus): Klaipėda, Marytės Melninkaitės gatvė 38, butas 1. tas 1.

BOSTONO LIETUVAITĖS MOKSLE IR MENE

Dr. Marija Alseikaitė Gimbutienė, Lietuvos proistorės autorė, dirba Harwardo universitete.

Irena Nikolskytė Bostono universitete studijuoja vaidybą.

Daiva Mongirdaitė garsėjanti dainos meno žvaigždė.

Alice Masaitytė, sopranas, šiemet baigia aukštąjį mokslą.

Bostono universitete dirba biochemijos mokslų magistras Br. Bakšys. Harwardo universitete paruošė doktorato darbą Vytautas Kavolis.

Bostono moterys neatsilieka nuo vyrų. **Keleivis.**

—Sofia Ożelytė Nalivaikienė, buvusi mokytoja, yra savo pensiono „Lietuva" šeimininkė salose Ibicuy. Jų namus puošia įmūrytos raidės „LIETUVA" ir Gedimino Stulpai iš abiejų vyriausio įėjimo salėn pusių. Buv. mokytojas V. V. Nalivaika ūkininkauja ir pirmininkauja saliečių kooperatyvui. Nalivaikų sūnus Ramutis studijuoja inžinerijos fakultete Rosario universitete, duktė Danutė Nėlida, baigusi 6 skyrių mokyklą, padeda tėvams, o Lidia lanko pradinę mokyklą.

—Birutė Kalninš de Pellegrini su savo vyru Clemente Pellegrini 17. 6. 58 savo namuose suruošė priėmimą, kuriame dalyvavo buvęs Argentinos atstovas Lietuvai gen. kons. Arnaldo Barsanti su savo žmona lietuvaite, inž. Jonas Čekanauskas su šeima, B. V. Survilai, pernai iš Rygos atvykusi ponios Birutės mamytė, Dr. ir Prof. Slaucitajs su šeimomis, daug vietinių menininkų ir intelektualų, pp. Pellegrini draugų. **V. M.**

‡‡ Tinginystė yra pirma nekaltybės griovėja. —TAGORE.

Vaiko likimas, tai Motinos darbo vaisius. — Pasteur.

KASDIENINIAI REIKALAI

DEVEIKIENĖS IR RUNIMINĖS ĮDAINUOTOS PLOKŠTELĖS

Ona L. Deveikienė, mezzo sopranas, solo įdainavo „Mamyte, pirk man žirgelį". Gi sykiu su Elena K. Runimiene, soprano ligero, duetu įdainavo „El barquechuelo" (Plaukia sau laivelis), Dainininkėms pritarė vargonais N. Garcia.

Šias plokšteles galima nusipirkti pas p. K. Runimą.

Vaidybinio ir vokalinio scenos meno darbe daug pasidarbavusi ponia O. L. Deveikienė, sykiu su savo vyru, pramonininku Stasiu Deveikiu, lankėsi „A. L. Balso" Leidykloje atsisveikinti, tą proga mūsų lietuviškų plokštelių rinkinį padidino minėtomis dainomis.

St. ir Ona Deveikiai išvyko į JAV. 18. 6. 58.

—Veronika ir Petronėlė Goštautaitės, per „A. L. Balsą" sesers pajieškotos iš Kapsuko (Marijampolės), dėka „A. L. Balsą" skaitančių kaimynų, atsiliepė ir susirašė su savo giminėmis Lietuvoje. Veronika ir Petronėlė Argentinoje yra ištekėjusios už balt gudžių. Pirmoji už Szantar, antroji už Macul. Gyvena savo namuose Alsinoje. Jos savo giminių jieškojo per konsulatus ir per Raudonąjį Kryžių, bet tik per „A. L. Balsą" susirado.

—Marijona Marcinkutė Janilaitienė, pajieškoma vėlionies brolio Juozo dukters ir kitų giminių, prašoma atsiliepti šiuo adresu: Helen V. Bareišis, 502 — 12 Str., New Westminster, B. C., Canadá.

—Elena Šukytė, giminių pajieškoma iš Lietuvos, prašoma atsiliepti pas jos giminaitę šiuo adresu: Marija Martišiūtė (viuda de Kazlauskas), c. Cardenas 34, Dock. Sud.

—Aldona Budreikaitė prieš porą metų išvykusi į JAV sykiu su savo vyru, dukra ir sūnum, žada grįžti Argentinon, kadangi čia mirė jos tėvai ir namai liko be priežiūros.

—Monika Jankauskienė 8. 6. 58 suruošė savo namų įkurtuves, Tinogasta 5076, Bs. Aires. Dalyvių tarpe matėsi industrialai Jonas Rudėnas su šeima, Petras Rudėnas, Pranas Baltakys ,Juozas Kanapinskas, P. Mikalauskas, J. Seniūnas, A. Alí-Slančiauskaitė, statybininkas Vyt. Sadžius, „ALB". red. K. Norkus ir kt.

—Anelė Butkienė, gyvenanti Vyžonyse, prašo atsiliepti savo brolius **Joną ir Jurgį Stanius.** Teirautis „A. L. Balse" arba pas J. Seniūną, Sarandi 1148, Bs. As.

—Emilia Plaipa prašoma atsiimti laišką iš Lietuvos.

ITALAI KVIEČIA LIETUVI ŠIMTMEČIO JUBILIEJU

Buenos Aires Italų Savišal ir švietimo Sąjunga „Union Benevolenza" šiemet mini veiklos Argentinoje 100 metų kaktį.

Tos didžiulės sąjungos šimt čio minėjimo iškilmių reng komisijos pirmininkas M. Panta raštu kreipiasi „A. L. so" Redakcijon, prašydamas kelbti Buenos Aires ir aplinki miestų žiniai, kad rugpjūčio rugsėjo mėn. laikotarpyje įv tarptautinis koncertas, kurio gramos pildime maloniai kvie mi lietuvių dainos ir baleto no pildytojai. Dainos ir šok privalo būti TIK TAUTIN MOTYVŲ ir pildytojai priv pasipuošti taisyklingais lietu tautiniais rūbais. Tas folklior konkursas įvyks vienoje didži sių sostinės salių. Laimėtoja yra paskirtos vertingos premij

Patartina nepraleisti puiki sios pasirodymo progos!

Susitarimui ir įsirašymui pra ma kreiptis šimtmečio komitet Cangallo 1352, 1 aukštas, T 45-7750, nuo 19 iki 21 val.

—Elena Šniokaitė Marcinke čienė iš San Clemente del Tu atvyko pas savo brolius Bal Petrą Šniokus bei jų šeimy paviešėti.

—Gladys Girvelytė su savo ru, Ivan Music ir Chicagoje masiu sūnum grįžo į Buenos res ir įsijungė į savo moterų g žio salionų darbą.

Daktarė M. A. Baubinaitė (María Angélica Baubinas), kolo ir Veronikos Šavinytės B binų duktė, pernai baigusi me cinos fakultetą Buenos Aires versitete, atidarė medicinos binetą savo tėvų namuose, c. C stantinopla 3192, Buenos Ai Naujoji gydytoja mielai pat nauja į ją besikreipiantiems t tiečiams.

Pasaulyje...

KREMLIUS BUVO ĮSAKĘS NUŽUDYTI TITĄ

Jugoslavijos prezidentas, maršalas Tito, nepritaria paskutinio jo Kompartijos vadų suvažiavimo nutarimams. Tas nepritarimas kelia įvairių spėliojimų. Sakoma, kad Tito vėl linksta link Vakarų.

Tuo tarpu Amerikos žvalgybos narys, Boris Morros, tvirtina, kad Kremliaus vyriausybė 1953 metais buvo įsakiusi savo žvalgybininkui Jefimovui, neva ekonominės misijos nariui Belgrade, nužudyti kelis Jugoslavijos vyriausybės narius, jų tarpe maršalą Tito. Trys tapo nužudyti, bet tų metų kovo 28 dieną Kremlius atšaukė Tito nužudymo parėdymą. O sekančiais metais, 1954, Kremlius likvidavo patį Jefimovą.

GERIAU TINKA ŽENEVA, NEGU MASKVA

JAV prezidentas D. D. Eisenhoweris savo atsakyme Sovietų premjerui Nikitai Chruščiovui pareiškė, kad Šveicarijos Ženeva geriau tinka Vakarų ir Rytų mokslininkų pasitarimui, negu Maskva.

JAV. u. r. min. Dulles mano, kad atominiai bandymai neprivalo vykti nei Kinijoje, nei niekur kitur. Chruščiovas sutiko, kad būtų tariamasi Ženevoje.

Viso pasaulio mokslininkų pasitarimas atominių bandymų likvidavimo reikalu jau prasidėjo,nors rusai, kiniečių patarti jame nedalyvauja.

KIŠANT Į BURNĄ, REIKIA NEUŽMIRŠT IR SMEGENŲ

JAV įsteigtas erdvių tyrinėjimo komitetas pasikvietė Kongresan garsiausius mokslininkus, prašydamas patarimo, kas daryti, kad pralenkt Sovietus erdvėse.

Atominių laivų statytojas, admirolas Rickover pareiškė, kad Europos mokyklose vaikai išmoksta daugiau, negu Amerikos. Patarė daugiau lėšų skirti mokykloms, pabrėždamas:

„Jūs, Kongreso nariai, leidžiate įstatymus, ką žmogus gali kišti į burną, bet nesate pateikę jokio pasiūlymo, ką amerikiečiui kišti į jo smegenis".

—Brazilijos santykiams su J. A. V-ėms gerėjant, John Foster Dulles žada aplankyti prezidentą Juscelinq Kubitschek. Eisenhowerio laišką Brazilijos prezidentui atvežė u. r. viceministeris Roy R. Rubottom.

—Dr. Alejandro Leloir, buvęs peronistų pirmininkas, lankėsi Vyriausybės Rūmuose ir kalbėjo su vidaus reikalų ministeriu Dr. Vítolo. Manoma, kad vizito tikslas gauti leidimą legaliai veikti peronistų partijai.

—Santa Fe provincijoje legalizuojamas „kinelio" lošimas, kaip jau yra praktikuojama Urugvajuje: Iš loterijos numerių spėjikų pati valdžia uždirba, ne vien spekuliantai, duodanti jų nustatytas premijas atspėjantiems, kokiais numeriais baigsis valstybinės arba provincijų loterijų premijos.

Pašto skyriuje šunytis išgelbėjo $ 300.000

Gegužės 27 plėšikai įsiveržė į Martinez pašto skyrių, kurio kasoje buvo $ 300.000. Jiems pradėjus šeimininkauti, p r a d ė j o smarkiai loti sargo šunytis. Plėšikai du kart į jį šovė, bet nepataikė. Sukilo kaimynai ir plėšikai spėjo paspruktį su $ 20 ir vienu lietpalčių. Sugautasis plėšikų vadas, Villaroel, pasakė, kad jie planavo apiplėšti po pašto skyrių kas mėnesis.

Ir štai gegužės 29, pasaugoję einantį namo 25 skyriaus kasininką (Serrano 2470), plėšikai pasiėmė raktą ir jį patį atsivežė minėtan skyriun, kur, revolverių argumentais grąsindami kitiems tarnautojams, pasigrobė $456.000 grynais pinigais ir $ 40.000 įvairiais pašto ženklais, pasišalino. Trys plėšikai pabėgo Chevrolete, o vienas Forde.

—Sovietų mokslininkai 15. 5. 1958 paleido į erdves Sputniką III. Jo svoris 1.327 klg., ilgumas 3,57 metrai, diametras 1,73 metrų. Užtikrinama, kad jis skraidys pusmetį. Pirmas Sputnikas nukrito sausio 4, antras balandžio 14.

—Maskvoje rusų grupė išdaužė Vakarų Vokietijos ambasados langus ir apmėtė namą rašalo buteliais. Tai „atsakymas" į Bonnos vokiečių tokį patį „pasveikinimą" Sovietų ambasadai, protestuojant dėl Vengrijos premjero Nagy nužudymo.

—New Yorke vengrai apdaužė Sovietų atstovybės Jungtinėse Tautose namą, protestuodami dėl Nagy ir kitų Vengrijos komunistų nužudymo vien už tai, kad jie bandė išsilaisvinti iš Kremliaus vergijos.

—Argentinos Demokratijos Gynimo Taryba paskelbė, kad Casa de la Cultura Argentina, Congreso Argentino de la Cultura ir Argentinos Taikos Taryba yra komunistinės organizacijos.

—Paryžiun 4. 7. 1958 atskris JAV. u. r. min. John Foster Dulles svarbiems pasitarimams su Prancūzijos premjeru gen. Charles De Gaulle.

—Bulgarijos karo ministeriu paskirtas buvusis susiekimo ministeris gen. Ivan Minhaylev. Pašalintas iš vietos karo ministeris gen. Petre Pančevsky skiriamas „kitoms pareigoms", sako United Press pranešimas iš Sofijos.

—Vengrijos prekybos atstovas Norvegijoje, ten gyvenantis nuo 1955 metų, atsisakė grįžti komunistų valdomon Vengrijon. Gavęs politinę prieglaudą Ernoe Hidas su savo šeima pasiliko Norvegijoje.

—Maskvoje 25. 6. 58, valdžios sunkvežimiais atgabenti ir tuo pačiu momentu pėsti grupėmis susirinkę rusai prie JAV ambasados rusiškai ir angliškai keikė amerikiečius, pasmerkusius Vengrijos komunistų premjero Nagy nužudytojus.

—Ženevoje 1. 7. 58 prasideda techninė „didžiųjų" konferencija atominių bandymų kontrolės aptarimui. Amerikiečių atstovams esant kelionėje, Sovietų vyriausybė staigiai paskelbė, kad rusai nesiųs savo delegatų, nors patys tos konferencijos reikalavo.

—Buenos Aires vengrų grupė 22. 6. 58 apdaužė Sovietų prekybos atstovybės namus, c. Cordoba 1131. Nuo padegimo išgelbėjo policija ir gaisrininkai. Vengrai protestuoja prieš rusus, nužudžiusius 1956 m. buvusį Vengrijos premjerą Imri Nagy ir kitus bandžiusius atsikratyti nuo Kremliaus veikėjus.

—Maskvoje Botvinik vėl tapo pasauliniu šachmatų meist nugalėdamas Smyslovą.

—Aliaska, JAV kongreso n rimu, yra 49-toji JAV valst

Siuntiniai Lietuvon

GERIAUSIA APSIMOKA SIŲSTI

VILNONĖS GELUMBĖS IR ODA

STANDARTINIAI SIUNTINIAI:

1. — Trys metrai geros vilnonės medžiagos kostiumui.
2. — Vienas kilogramas geriausios odos puspadžiams.
3. — Vienas metras pirmos rūšies odos batų viršams (peretkams).
4. — Pusė kilogramo vilnonių siūlų megztinukams ir t. t.
5. — Spalvuota galvai skarelė.

ŠIOS VISOS MEDŽIAGOS GAUNAMOS „ARGENTINOS LIETUVIŲ BALSE".

Visi penki dalykai su persiuntimu ir sovietinio muito apmokėjimu $ 1,500. (Iš užsienių — 40 dolerių).

DASTATOMA Į GAVĖJO NAMUS.

GAVĖJAS LIETUVOJE NEMOKA NEI CENTO.

Turime Anglijos ir kitų šalių firmų siuntinių katalogus ir kainaraščius. Vienok Argentinos gaminiai patogiausia siųsti ir pigiausia apseina.

J. L. Suarez 5684, Bs. As. Pagal šį adresą asmeniškai kreiptis tik antradieniais nuo 18 iki 20 val.

Boedo 737, Buenos Aires. Pagal šį adresą — tik trečiadieniais nuo 20 iki 22 val.

Rašant naudoti tik šį adresą: „Argentinos Lietuvių Balsas", JOSÉ LEON SUAREZ 5684 (Suc. 39), Bs. Aires, Argentina.

Korespondentai rašo

LIONĖS ĮSPŪDŽIAI O KORDOBOS KALNUS

togus traukinys visu greičiu jo nuo sostinės. Po 12 valan pasiekėme Villa Mercedes, o po penkių, jau ir Villa Dolo su 25.000 gyventojų, 550 met aukštumoj nuo jūrų lygio.

malonių kelionės įspūdžių gausias gyvulių kaimenes: moderniškus žemės dirbėjus o kukurūzų laužėjus, 15. 4. pasiekiau Villa Dolores įsi nusius tautiečius Edvardą ir niją Žemaitytę Zdanevičius. rdas mane sutiko stotyje, o Antonia su trimi dukrom leivėm ir 6 m. amžiaus sū lauke su skania vakariene. sutikau ir malonios šeiminin lėdę, S. Urboną. Šiame kalnų te tiek daug lietuvių retai su oja. Buvo malonu pasikal Zdanevičiai turi didelį na Vieną departamentą išnuo ja. Turi porą didelių sklypų airių mašinų taisymo dirbtu Nors iš lietuvių čia daugiau as negyvena, bet jų jaunoji kalba lietuviškai. Pagarba ns ir jaunimui. Penkios vai dienos prabėgo nepastebimai. Villa Dolores į Alta Gracia savo gerus prietelius E. P. auskus važiavome autobusu, kdami 2.200 metrų aukštu sukinėdamiesi siaurai iškirs keliais vingių vingiais. Dau keleivių galvas užsidengė, nematyti prarajų. Motoras o visa jėga. Taip pravažia Mina Clavero ir Brochero. saulės spindulių blizgėjo ak niai kalnai, tik retkarčiais si dygliuoti krumokšniai. persiristi ant lynų pakabin tarpukalnių tiltais. Malonų i darė iš kalnų sruvenantis olinio švarumo šaltinių van ir želmenijos oazai tarpukal

rodė, kad 2,000 metrų aukš je mums pavydėjo kalnų sukdamiesi virš mūsų bei ami ant nuogų skalų. Pa viršūnėje buvo graži lygu dubusiuose akmenuose bliz vanduo. Papietavę „Con viešbuty, leidomėsi žemyn, San Antonio, Carlos Páz, o ir kalnų apsuptoji Kordoba, urios ir gražioji Alta Gra Pas gerb. Petrauskus greit ėgo 7 vaišių dienos. Išėjęs jon, p. Petrauskas iš sosti persikėlė šion gražion vieton vo žmona ir 82 metų am mamyte, kur visi laimingai na. Į išleistuves atėjo malo kaimynai Šlekoniai ir K. Ra Lietuviškos vaišės buvo etuviškomis dainomis. visų apsistojimo vietų siun telegramas į namus, praneš s žmonai, kad begaliniai įdo kelionėje ir vaišėse pas ma s tautiečius puikiai sustip

dabar, vėl, kaip naujai gi einu savo pareigas General rs fabrike. **Juozas Šiušis.**

DRADARBIAI sostinėje, jos miesčiuose ir tolimiausiose ntinos dalyse gyvenanti, ra e apie visus lietuvių gyveni ykius. „A. L. Balso" komp sudaro medžiagą būsimam ntinos lietuvių gyvenimo is s rašytojui.

RAS & RESTORANAS "Ideal" Pr. Mickevičius & Cía. Saenz 595 — Bs. Aires. T. E. 91-0716

V. V. NALIVAIKA PERRINKTAS KOOPERATYVO PIRMININKU

Entre Ríos provincijos salų Ibicuy Kooperatyvo pirmininku trečiam terminui perrinktas pensiono „Lietuva" ir salų ūkio savininkas Vincas Vytautas Nalivaika.

Kooperatyvo narių susirinkimas įvyko 14. 6. 58 „Lietuvos" salėje, dalyvaujant porai šimtų narių. Naujon valdybon išrinkti:

Pirmininkas Vincas Vytautas Nalivaika, vicepirm. — Carlos Basic, sekr. — Erico Mahl, iždininkas — Rodolfo Wolff valdybos nariai: Santiago Marx, Geraldo Kirpach, Enrique Roda ir Carlos Schlauch. Revizijos pirm. Hermann Benavento ir jo padėjėjas Américo Céspeda.

Kooperatyvas buvo susmukęs, bet išrinkus jo pirmininku lietuvį p. Nalivaiką, vėl atsigavo. Kooperatyvo kapitalas dabar siekia pusę milijono pezų ir daro milijoninę apyvartą.

Kooperatininkų susirinkimas baigėsi asado pietūmis ir vakare „Lietuvoje" įvyko šokiai su orkestru. Iš lietuvių, be pp. Nalivaikų šeimos, dalyvavo pp. A. J. Burokai, E. K. Rastauskienė su sūnum, T. Vyšniauskas su šeima Jonas Miščenka, T. Tunkūnai, Juozas Verseckas su žmona, dukra ir sūnum, Fulgentinas Baniulis su sūnum, orkestre griežusiu akordeonu, A. L. Ramanauskai, „ALB". red. K. Norkus ir kt.

Pastebėtina, kad salose lietuvių elementas reiškia daugiausia iniciatyvos. Nors vokiečių kolonija čia seniau susikūrus, bet lietuviai pasirodo veržlesni ir užima atsakingiausias vietas.

„ALB". Koresp.

V. V. Nalivaika, buvęs mokytojas, kuris su savo šeima prieš 18 metų įsikūrė Entre Ríos provincijos salose Ibicuy ir padarė didelę pažangą ekonominėj ir visuomeninėj srity. Jis pirmininkauja salų kooperatyvui, mokyklos tėvų komitetui ir saliečių steigiamo popierio fabriko komisijai. Salose jo vardas taip plačiai žinomas, kaip brolių Šlapelių Patagonijoje. Salose Ibicuy Alfonsas ir Josefina Burokai įsisteigė tartoką ir visa eilė mūsų tautiečių ten padarė tikrą Ameriką. Jie gražiai atstovauja gerą Argentinos lietuvių vardą vietinėje visuomenėje, keldami Argentinos miškininkystę ir pramonę. Andrius ir Liūda Ramanauskai, puikiai įsirengę medžių auginimo ūkį, ir sostinėje restoraną atidaro. Žodžiu, lietuviai saliečiai puikiai gyvuoja.

• Gerb. PRENUMERATORIAI priduokite „A. L. Balso" Leidyklai savo ir savo draugų prenumeratas.

BUVO SUSIRINKĘ POPIERIO FABRIKO STEIGĖJAI

Entre Ríos salų Ibicuy aerodromo angare 15. 6. 58 įvyko popiermalkių augintojų pasitarimas su vyriausybės, bankų ir spaudos atstovais.

Susirinkimui pirmininkavo popierio fabriko steigimo komisijos pirm. mokytojas Vincas Vytautas Nalivaika. Lėktuvais atskrido bei laiveliais suvažiavo visa eilė žymių asmenų:

Entre Ríos provincijos Viešųjų Darbų Ministeris Dr. inž. Mario Cesar Bartozzi, Švietimo viceministeris Dr. Juan de Mata Ibánez, Santa Fé Universiteto prof. inž. Luis Bartoluchi (komisijos sekr.), inž. J. R. Verdura, senatorius Dr. H. D. Irigoyen, E. R. Kooperatyvų Federacijos sekretorius D. M. Merener, Gualeguaychu Banko direktorius De Elía Duran, inž. R. Bertora — elektros stoties virš. deleg. Américo Cespeda, „Delta" red. S. Mikler, „A. L. Balso" red. K. Norkus, miškininkų sąj. pirm. A. Sovene, Kooperatyvo Brazo Largo dir. G. Pruis ir pirm. M. Götert, Gualeguaychú burmistras P. Lasarte ir visa eilė stambių popiermalkių plantatorių: F. ir W. von Bilderling, Santiago Marx, V. Strelkof, A. Widemann, J. Ruis, G. Kipach, E. Mahl, E. Bertora, V. Civico, M. Bugnart, Carlos Jahn, R. Thjellesev, C. A. Naman du, J. Salas, L. Eistein, Dr. C. Bugnart, prof. Mercedes Lasarte, Dr. Alberto Milberg, Hermann Benavento, E. R. salų skyriaus banko dir. ir kt.

Po susirinkimo įvyko asado pietūs, kur arčiau susipažinta ir pasidalinta mintimis apie 44,000 ha. popiermalkėmis apsodytą salų plotą, kur lietuvių saliečių iniciatyva kuriamas popierio fabrikas su 30 milijonų pezų kapitalo. Ūkininkai garantuoja savo žeme, o bankai duoda paskolas mašinoms nusipirkti.

Pastebėtina, kad kelesdešimt telegramų „Lietuvon" atėjo nuo provincijos ministerių, senatorių, nuo bankininkų, Santa Fe ir Paranos laikraščių leidėjų, sveikinant V. V. Nalivaikos iniciatyvą. **A. R.**

JONUI VILKAIČIUI 70 METŲ

Žinomasis visuomenininkas jau nuo pat savo jaunystės įsijungė į lietuvišką veiklą ir pasireiškia joje nenuilstamai iki dabar, bendradarbiaudamas spaudoje, rašydamas komentarus lietuviškoms radijo valandėlėmis ir kitaip. Lietuvoje yra buvęs Vidaus reik. ministerijos Savivaldybių departamento direktorium (1926 m.), Kauno miesto ligonių kasų direktorium (nuo 1928 m.), „Kooperacijos" draudimo sąjungos valdybos pirmininku ir kitose įvairiose pareigose. Pirmosios okupacijos metu dirbo Valstybinio draudimo įstaigoje, kur turėjo progos padėti ne vienam tautiečiui išsigelbėti nuo sovietinio teroro. Vengdamas antrosios okupacijos pasitraukė į Vokietiją. Čia kurį laiką buvo Lietuvių Bendruomenės valdybos pirmininku. 1949 m. su šeima persikėlė į JAV.

Žurnalistas Jonas Vilkaitis dabar uoliai bendradarbiauja dienraštyje „Naujienos", savaitraštyje „Keleivis", žurnale „Darbas" ir kituose leidiniuose. **K. P.**

BARAS & RESTORANAS "VICTOR" Viktoras Pavilonis, sav. Nueva York 4769 — Berisso

MOZAIKŲ FABRIKAS "LA NUEVA" JUOZAS ZAVICKAS, sav. Fabr.: Raštinė ir Parduotuvė Bacacay 741 Uriarte 3046 BOULOGNE — SUR MER

ANT. LEVANAVIČIUS Canadá 2025 — V. Industrial Lanús Oeste Mezginyčia savuose namuose. Vilnonių ir šilkinių mekstinukų pasirinkimas. Pildomi užsakymai.

ANTANAS BUNDINIS DESPENSA "LA FE" Savininkas Šviežias valgomas prekes ir gerą alų bei vyną gausite pas mus pigiau negu kitur. Prašom apsilankyti ir pasitikrinti. Canning 1706 ir Gta. Rios 4401 TE. 72-4020 — Buenos Aires

Dr. JACOBO FRITELEVICH MEDICO CIRUJANO (Mat. 13.800) Priima antradieniais ir šeštadieniais nuo 16 val. Asmos gydimo ir vaikų ligų specialistas Av. SAENZ 1283 TE. 91-4880

KNYGAS — LAIKRAŠČIUS — ŽURNALUS DRAUGIJOMS STATUTUS — BLANKUS LAIŠKAMS ANTRAŠTES — SĄSKAITAS VOKUS — KVITUS — FORMULIARUS VIZITINES KORTELES — PLAKATUS Lietuvių, Ispanų ir 10-čia kitų Kalbų Skubiai, Gražiai ir Nebrangiai ATLIEKA ARGENTINOS LIETUVIŲ BALSO SPAUSTUVĖ José León Suarez 5684, Villa Riachuelo, Buenos Aires.

URUGVAJAUS LIETUVIŲ GYVENIMO NAUJIENOS

Vyrai veda savo žmonas

Urugvajuje veikia Civilinė Metrikacija. Kad gauti pensiją, reikalinga pristatyti metrikus, legalizuotus toje šalyje, kurioje as muo gimęs. Tokių metrikų neturint, o turimų bažnytinių nepripažįstant, vyrams tenka antru kartu apsivesti su savo žmonomis.

Taip Urugvajaus Civilinio Registro įstaigoje dabar Žuklys vedė Žuklienę, Bakša — Bakšienę, Luobikis — Luobikienę ir t. t.

Seniams naujas šliūbas, o draugams ir giminėms balių gausumas. **Veselninkas.**

Sidabrinė sukaktis

Minint 25 metų vedybinio gyvenimo sukaktį Aleksandras ir Liūda Beleškevičaitė Miniauskai 31. 5. 58 Kultūros Draugijos patalpose suruošė turtingas vaišes, kuriose dalyvavo apie porą šimtų svečių.

Linkėjome ilgiausių metų gerbiamiems Miniauskams. Diskoteka ir akordeonistas Napoleonas Budreika griežė svečių šokiams iki ryto.

„Varnas varnui akies nekerta"...

Komunistinio „Darbo" administratorius A. B. taip suvedė sąs kaitas, kad jam liko apie 1,000 urugvajiškų, pezų surinktų iš darbo žmonių. Renka ir savinasi, renka ir savinasi visa metų eilė. Bet varnas varnui akies nekerta. Tik paskelbė, kad pasikeitė administratorius.

Dabar tas okupantų organas, pasirodantis mėnesiniai, oficialiai redaguojamas Renės Diktaraitės, rašančios su Lietuvoje buvusio mokytojo plunksna. **Patriotas.**

OFICIALUS BENDRUOMENĖS PRANEŠIMAS

Visuotino A. L. B-nės atstovų suvažiavimo, įvykusio 1 d. birželio mėn. lietuvių svetainėje Brasil 835, Avellaneda, Bs. Aires, Argentina ,vykdomiesiems organams rinkti buvo sudaryta rinkimų komisija, kurią sudarė J. Kanapinskas, M. Povilaitis ir K. Černiauskas.

Balsų dauguma į A. L. B. Tarybą buvo išrinkti šie asmenys ir pasiskirstė pareigomis: pirmininkas — St. Mikelionis, I vice pirmininkas — K. Norkus, II vice pirmininkas — J. Kanapinskas, I sekretorius —J. Vedegys, II sekretorius — kun. A. Lubickas, Tarybos nariais ir kandidatais — V. Diminskis, kun. A. Kleiva, V. Babronienė, L. Stašaitis, A. Paršelis, Jankauskas Jonas, B. Platakis, J. Nakutis, M. Povilaitis, J. Gasiūnas, J. Ramanauskas, V. Sadžius, B. Blumbergas, Činskis Juozas, J. Sadauskas ir J. Viliamas.

Centro Valdybą Argentinoje sudaro:

Pirmininkas — I. Padvalskis, I vice pirmininkas — St. Paliulionis, II vice pirmininkas —H. Bagdonas, I sekretorius — St. Babronis, II sekretorius — P. Gudelevičius, kasininkas — Vl. Cibavičius, narys — P. Sakalauskas.

Revizijos ir nesusipratimams spręsti komisijon išrinkti:

Pirmininkas — M. Galeckas, sekretorius — K. Černiauskas ir narys — A. Baltrušaitis.

Į P. L. B-nės Seimą įvykstantį 1958 m. rugpiūčio mėn. 27-31 dd. New Yorke, Argentinos Lietuvių Bendruomenei atstovauti išrinko šiuos asmenis: I. Padvalskį, gen. T. Daukantą, kun. P. Garšvą, agr. A. Šantarą, inž. L. Stašaitį, inž. J. Ramanauską, J. Gliosą ir Vl. Cibavičių. Visi išrinktieji asmenys negalintieji ar nenorintieji tame istoriniame viso pasaulio lietuvių Bendruomenės seime dalyvauti gali įgalioti kitą Argentinos Lietuvių Bendruomenės narį. **A. L. B-nės Valdyba.**

Avellaneda, 1958. 6. 9. d.

LIETUVAITĖS bendradarbiaukite MOTERIS IR PASAULIS skyriuje, nesitolindamos nuo savųjų, tuomet gyvenimas bus dar malonesnis.

ARONAS RESNIKAS Laikrodininkas ir auksorius Parduoda ir pertaiso laikrodžius ir brangenybes. Perdirba žiedus ir perka auksą Corrientes 5349 - Buenos Aires

Restoranas "DOS AMIGOS" PASEO COLÓN 449 Bs. As. K. Paulauskas ir A. Degutis Puikūs valgiai, baras, reservadai šeimynoms T. E. 33-Avenida-3202

S. L. Arg. Veikimas

—Albertas Plesterninkas, SLA vicepirmininkas, eina SLA pirmininko pareigas, kadangi pirm. ir Garbės Narys Genrikas Šimkūnas, dėl susidėjusių aplinkybių, atsistatydino.

—Liepos 9 d. iš ryto bus pamaldos už mirusius SLA. narius Aušros Vartų bažnyčioje, paskui kapų lankymas. Gi 12 val. SLA patalpose įvyks visų draugijų pirmininkų ir spaudos atstovų pasitarimas išrinkimui bendros komisijos Dr. V. Kudirkos šimtmečio minėjimui.

P. Stalioraitis,
S. L. A. Garbės Narys.

—Sekmadienių popiečiais vyksta šokiai Susivienijime. Rengia SLA. Centro Valdyba.

Nauji Kapai

VERONIKĄ LUKOŠEVIČIENĘ PALAIDOJUS

Veronika Keliuotytė Lukoševičienė buvo gimusi Naujasodės kaime, Juodupės valsčiuje, 1895 m. Apie 30 metų išgyvenusi Argentinoje, mirė birželio 2, 1958, didžiausiame nuliūdime palikdama savo vyrą, Balį Lukaševičių, gyvenantį savo namuose, c. República Argentina 2192, Valentin Alsina, ir dukrą Bruną Sánchez su vyru ir sūnum.

Vėlionė buvo rūpestinga šeimos motina ir žmona. Dėl to palydėti į amžiną poilsio vietą Sarandi kapuosna 3. 6. 58 susirinko daugybė lietuvių ir vietinių kaimynų, papuošdami kapą gyvų gėlių vainikais.

Vėlionė tapo palaidota viename kape su savo broliu, Jonu Keliuočiu, mirusiu liepos 13, 1956. **J. V.**

MIRĖ ONA KESYLIENĖ

Pereitame „ALB". Nr. buvo rašyta, kad labai sunkiai serga Ona Šukytė, buvusi Kesylienė. Suparalyžuota aukšto k r a u j o spaudimo pasekmėje ligonė mirė ir tapo palaidota San Martin kapuose 31. 5. 58.

Vėlionė buvo rokiškietė. Jos brolis buvo Lietuvos Seimo k. d. frakcijos narys. Iš Argentinos lankanties Lietuvoje Baliui Kesyliui sukūrė šeimos židinį ir sykiu atvyko Argentinon, bet čia persiskyrė. Palaidojimu pasirūpino Kazimieras Guntorius ir kiti kaimynai. **K. S.**

AUGUSTINAS BUČYS MIRĖ BERISSE

Birželio 21, 1958, Berisse mirė Augustinas Bučys, vėlionies vyskupo Prano Būčio pusbrolis, ir sekančią dieną iškilmingai tapo palaidotas La Platos kapuose.

Berisse, gyvenančios savo namuose liko liūdinti žmona Marija Mikelaitytė Bučienė, duktė Elena, mokytoja ir duktė Luisa dirbanti Swifto skerdyklų raštinėje. **P. S.**

† STANISLOVA VILČINSKIENĖ, 80 m. amžiaus, kilusi nuo Raudondvario, mirė Brazilijoje 19. 4. 58. Liko duktė Viktorija Karašauskienė, žentas ir anūkai. **M. L.**

† ADOLFAS DAUBARAS, 34 m. amžiaus, sykiu su savo motina gyvenęs Barakuose, mirė 4. 6. 58. Palaidotas Chacarita kapuose.

† ANTANAS BANYS, 50 m. amžiaus, mirė Buenos Aires mieste 25. 5. 58.

† ELZBIETA MATEKAITĖ, 53 m. amžiaus, rokiškietė, mirė Bs. Aires mieste 30. 5. 58.

† MIRĖ ANTANAS OLIS, žinomas Amerikos lietuvių veikėjas, ALTos vicepirmininkas. Gimė 1895 m. rugp. 25 d. Čikagoje. Čikagos universitetą baigė 1919 m. Kurį laiką vertėsi advokatavimu. 1946 metais buvo išrinktas Čikagos sanitarinio distrikto patikėtiniu, o nuo 1950 metų tos didžiulės įstaigos pirmininku. Yra buvęs minimas kaip respublikonų partijos kandidatas į Čikagos burmistrus. Jau nuo jaunų dienų uoliai dalyvavo lietuviškoje veikloje, eidamas atsakingas pareigas įvairiose organizacijose, skatindamas lietuvių kultūrinę veiklą ir pan. Kurį laiką buvo Amerikos Liet. Tautinės Sąjungos pirmininku, BALFo vicepirmininku. Dėka savo tolerancijos buvo gerbiamas ir kitų politinių įsitikinimų žmonių. Jo palyginamai ankstyvi mirtis — nuostolis visai Amerikos lietuvių visuomenei. Taurų tautos darbuotoją geroje atmintyje palaikys ir kitų žemynų lietuviai.

Jo tėvas (Olševskis) buvo bankininkas, paskui leido „Lietuvą". Buvo kilęs nuo Liudvinavo. (E).

FOTO "DANY" Fotografuoja dieną ir naktį krikštynas, sužieduotuves, vestuves ir visokius pobuvius Jūsų namuose Nuotraukų reveliavimas ir kopijos. Nuolaida pristačiusiems šį skelbimą: Berón de Astrada 6631, Buenos Aires.

MODERNIŠKA RŪBŲ SIUVYKLA JUOZAS GUČAS Savininkas Užsieninės ir vietinės medžiagos; Moderniškas rūbų pasiuvimas Kainos prieinamos — užtikrina klijentų patenkinimą Santos Dumont 2474, Bs. Aires TE. 72 - Parque - 5455

000000000000000000

EVANGELIJOS TIESOS

GYVASIS KRISTUS

II.

Įvairūs gandai pasklydo tada Jeruzalėje tarp žmonių, kai sužinojo apie Kristaus dingimą iš kapo. Vieni sakė kad Jį pavogė Jo mokiniai: o patys mokiniai vėl galvojo, kad tą patį padarė Kristaus priešai ir tokiu būdu jie nebeteko netiktai gyvo Kristaus, bet ir mirusio, ir dėl to dar labiau liūdėjo.

Panašūs gandai sklysta tarp žmonių ir šiandieną: Vieni sako, kad Kristus buvo nuimtas nuo kryžiaus apalpęs, ir vėliau Jo mokinių tapo atgaivintas; kiti vėl palaiko nuomonę anų fariziejų, sakydami, kad negyvą kūną pavogė iš kapo Jo mokiniai, paskleisdami gandus, kad Jis prisikėlė iš numirusių.

Dėl vietos stokos, nesileisime į ilgas diskusijas. Bet leiskite paklausti pirmosios nuomonės asmenų, ar yra pasaulyje toks žmogus, kuriam, apart perdurtų ir sužeistų storiausiomis vinimis rankų ir kojų dar būtų perdurta širdis, ir jis išliktų gyvas, nenumiręs? Tiesa, Kristus buvo ir yra Dieviška Esybė; bet kada Jam tai buvo daroma, Jis turėjo žmogišką kūną, kuris jautė alkį, troškulį, skausmą, kaip ir mūsų kiekvieno kūnas.

Kas laikosi antrosios nuomonės, tų prašytume atskleisti Istorijos lapus ir patyrinėti senosios Romėnų Valstybės santvarką, po kurios valdžia buvo tuo laiku Palestina, kur visa tai ivyko, ir tie istoriniai lapai pasakys, kad už sulaužymą Romėniškos antspaudos, kuria buvo užantspauduotas Kristaus kapas, ir už kokį nors menkiausią paniekinimą romėnų kareivių, kurie tą kapą saugojo, kiekvienas būtų buvęs nubaustas mirtimi be jokio teismo. Ar galėjo vargšai apaštalai-žvejai rizikuoti daryti tai? O vyriausieji kunigai, jeigu ir būtų galėję tai padaryti, bet tada jie būtų parodę Kristaus kūną apaštalams, kada tie jiems liūdyjo apie Kristaus prisikėlimą.

Kristus mirė, kad per tą Jo mirtį nusidėjėliai būtų gyvi, bet Jis prisikėlė iš numirusių, tą liūdyja visi Jo mokiniai, kurie Jį matė po prisikėlimo savo pačių akimis. Ta pati šiandiena liūdyjame ir mes, Jo pasekėjai, kurie, nors savo fizinėmis akimis to prisikėlimo nematėme, tačiau kiekvienas, kurie Jį turime priėmę savo asmeniniu Išganytoju, esame patyrę Jo gyvenimą mumyse, Jo artybę, Jo dvasą ir Jo vadovavimą. Todėl visada su džiaugsmu laukiame Jo antrojo atėjimo, kaip Jis yra žadėjęs, ir kartu su Juo — naujo dangaus ir naujos žemės, kur Jo atpirktieji bus amžinai laimingi.

Evangėlijos skelbimas vyksta kas sekmadienį 16 val. Pasaje Chimborazo 2070: 2-me aukšte (altura Cabildo 733) Avellaneda.

Evangelijos skelbimas vyksta kas sekmadienį 10 val. ryto, c. 18, № 41, Villa Sastre, Temperley.

VISI LABAI MALONIAI KVIEČIAMI ATSILANKYTI

VIETOS KRONIKA

SUEIGOS L. KLŪBE TREČIADIENIAIS

Trečiadienių vakarais iki 22 val. Knygų pasikeitimai, laiškų atsiemimas, prenumeratų sutvarkymas, draugiškas laiko praleidimas Lietuvių Klūbe. Trečiadienių vakarais renkasi mūsų broliai latviai ir estai, mūsų bendran Pabaltiečių centran, Bs. Aires Lietuvių Klūbe, Boedo 737.

ŠEŠTADIENĮ, BIRŽELIO 28, nuo 21 val. Paragvajiečių Centro Argentinoje rengiamas šokių vakaras.

ŠEŠTADIENĮ, LIEPOS 12 D., nuo 21 val. Paragvajiečių Organizacijų Centro rengiamas šokių vakaras.

SEKMADIENĮ, LIEPOS 13 D., iš ryto Estų Skautų susirinkimas. Gi nuo 17 iki 23 val. Gruzinų Sąjungos Argentinoje arbatėlė.

ŠEŠTADIENĮ, LIEPOS 19 D., nuo 21 val. „A. L. Balso" rengiamas, kaip kiekvienais metais, IŠEIVIŲ DIENOS MINĖJIMAS, Dariaus ir Girėno pasiaukojimą Lietuvai pagerbiant. Programos pildytojai prašomi užsirašyti Redakcijoje arba Leidykloje. Gerb. publika prašoma skaitlingai dalyvauti.

SEKMADIENĮ, LIEPOS 20 D., 17 val. Estų Skautų arbatėlė.

SEKMADIENĮ, LIEPOS 27 D., nuo 16 iki 21 val. laikraščio „Nueva Palabra" arbatėlė.

● **DARBO VALANDOS** „A. L. Balso" Leidykloje: **J. L. Suarez 5684,** V. Riachuelo, Bs. Aires nuo 9 iki 18 val. nuo pirmadienio iki penktadienio imtinai. Redakcijoje — **Boedo 737,** Bs. Aires, nuo 16 iki 20 val. kasdien. Trečiadieniais nuo 16 iki 22 val.

LIETUVIŠKOS SKAUTIJOS 40 METŲ PROGA

ARGENTINOS LIETUVIAI SKAUTAI

1958 m. Birželio mėn. 28 d., šeštadienį, 21 (9) val.

Lietuvių Salėje, **Brasil 835,** Avellaneda.

RUOŠIA

SPEKTAKLĮ

Programoje —

„BUBULIS ir DUNDULIS"

A. Rūko 3 v. pjesė.

VAIDINA rinktinės jėgos!

Po vaidinimo turtinga LOTERIJA ir ŠOKIAI.

Šokiams grieš orkestras „BALTICA".

Rengėjai.

SUSIVIENIJIMAS LIETUVIŲ ARGENTINOJE

Dr. VINCO KUDIRKOS Metais **šeštadienį, Liepos (Julio) 12 d.** 1958 m., **21 val.**

nuosavam salione

Av. San Martin 3175, Lanús O.

Minėdamas 44-rių savo gyvavimo metų

SUKAKTUVES

ruošia

PAMINĖJIMĄ

PROGRAMOJE:

1. — Atidarymas
2. — Dr. A. Kairelio žodis
3. — Sveikinimai
4. — Vaidinimas

Bus statoma A. Rūko 3 veksmų pjesė

„BUBULIS IR DUNDULIS"

Režisuoja **Lidija Petravičienė.**

Vaidina: Bubulis — **R. Mackevičius,** Dundulis — **S. Stanaitis,** Radasta — **L. Paliulionytė,** Dobilas — **Rastauskas,** Rožė — **L. Petravičienė,** Girdžius — **Z. Jaunius,** Agulė — **A. Jablonskytė,** Tarulis — **J. Vedegys,** Saltekšnis — **S. Mikelionis.** Dekoracijos ir grimas — **A. Jablonskytė.**

Po minėjimo programos, **šokiai.**

Rengėjai.

—**Jaunimo šventę** su laužu, vermutu, šokiais, deklamacijomis rengia šeštadieninė mokykla 28. 6. 58, 19 val. St. Paliukėno namuose, c. 9 y 14, Villa Sastre-Temperley. **Tėvų Komitetas.**

VAISTUS LIETUVON
Oro paštu
Persiunčia Balsas.
Teirautis nuo 16 iki 20 val.
Boedo 737; TE. 97-4444

PENSIONAS „LITUANIA"
Juozas Palšis, sav.
VILLA RUMIPAL, Córdoba
Vasarotojai prašomi iš anksto užsisakyti kambarius. „Lituania", prie pat ežero Calamuchita, turi geriausius patogumus savo skaitlingiems vasaretojams.

DĖL PRENUMERATOS KAINOS

Kuomet „A. L. Balso" prenumerata buvo 5 pezai metams, tai persiuntimas paštu kainuodavo pusę centavo, o dabar 10 c. Reiškia, pabrango 20 kartų. Tuomet popierio kilogramas kaštuodavo 21 c., o dabar 12 pezų, reiškia, pabrango bent 50 kartų. Kitos spaudos medžiagos, pats darbas ir elektros energija taipgi daugiau kartų pabrango, negu prenumerata pakilo, skaitant nuo 5 iki 50 pezų, reiškia 10 kartų.

Dar labiau apsunkina spaudos darbą tie tautiečiai, kurie atsilieka su prenumeratos apsimokėjimu.

Visa tai turint omenyje tenka rimtai pagalvoti apie prenumeratos kainos pakėlimą, kaip jau anksčiau yra padarę kiti nepriklausomi svetimkalbių laikraščiai.

Gerbiamus skaitytojus prašome pasisakyti.

„A. L. BALSO" LEIDYKLA.

—**ALPP. Sąjungos Valdyba** šaukia visuotiną narių susirinkimą Avellanedos Lietuvių Salėje, Brasil 835, šeštadienį, 28. 6. 58, 16 val. Bus atnaujinama valdyba, kadangi jos galiojimas baigiasi 31. 7. 58. Taipgi bus perrinkta Revizijos Komisija ir apsvarstytos priemonės Sąjungos veiklos pagyvinimui. **J. Čikštas,** pirm.

—**Jonas ir Leokadija Saladžiai,** išnuomavę kelis savo namus Bernalyje ir Bs. Aires, nusipirko 2 aukštų namą su 3 ha žemės salose Ibicuy ir 24. 6. 1958 persikėlė gyventi salosna, kur jau yra keliolika gražiai įsikūrusių lietuvių šeimynų.

—**Norutis-Yankus,** buvęs Buenos Aires prefektūros inspektorius, eina atsakingas pareigas Entre Ríos provincijos prefektūroje, salose Ibicuy.

—**Lietuvis salietis,** vedybinio gyvenimo tikslu nori susipažinti su jaunesne negu viduramže moterimi ar mergina, kuriai nusibodo miestas: Sr. Kaunietis, a/c Kooperativa Islas del Ibicuy, Arroyo La Tinta, Islas del Ibicuy, prov. E. Ríos.

—**Antanas Kiaulys,** brolio pajieškomas iš Lietuvos, prašomas atsiliepti pas Sr. Klevinskas, Viamonte 995, Bs. Aires.

—**Inž. Guido Kasperas,** pakviestas profesoriauti Buenos Aires universitetan, skaito paskaitas inžinerijos fakultete.

—**Pranas Baltakys,** industrialas, susirašęs su savo giminėmis Lietuvoje, pasiuntė paramos 17 paketų odos, gelumbių ir vilnonių siūlų su skarelėmis.

—**Juozas Verseckas,** virš 20 metų ūkininkaujantis salose Ibicuy, su savo žmona T. Frías leidžia mokyklon savo sūnų Juanelito ir dukrą María.

—**Jonas Maižietis** jau kuris lai kas guli ligoninėje Muñiz, Bs. Aires.

—**P. J. Vyšniauskai** įkūrė Angoros kralikų ūkį salose Ibicuy.

VERMOUTH N 1757 1957 1757 CINZANO 1957 dos siglos de calidad

CINZANO

—**P. Pliskevičius,** Lietuvos laisvės kovų invalidas, dirbęs Karo Muziejuje Kaune, sveikatos nustojęs gyvena Kanadoje: 350 Aberdeen Ave., W. Hamilton, Ont., Canada. Savo pažįstamus prašo atsiliepti.

—**Alfonsas ir Josefina Burokai** savo ūkyje salose Ibicuy puikiai progresuoja tartoko industrija. Supjauna ne vien savo augintus medžius, bet ir kiti medžių augintojai pas juos sugabena savo alamas pavertimui lentomis.

M. BALTAITYTĖ — FREY
Lietuvė Akušėrė
Priima ligones ir duoda patarimus gimdyvėms visą dieną.
Chaco 2158 — Valentin Alsina

ANTANŲ SĄSKRIDIS VILLA RIACHUELO

Gumos išdirbinių įmonės „Vicant" savininkai, Antanas Misiūnas ir Vicente Klement, antaninių proga, 15. 6. 58, savo įmonės patalpose, Villa Riachuelo, suruošė asado pietus, savo gaminių pirkėjams ir draugams. Dalyvavo, be šeimininko Antano Misiūno — Antano Girdausko, Antano Stančiko, Antano Rinkevičiaus, Antano Narušio, St. Čekausko, B. Kulionio šeimos. Taipgi J. Gradeckas, J. Paulauskas ir Jūsų korespondentas.

Po skanių asados pietų, šeimininkės pavaišino įvairių skonių tortais ir mate. Gražiai praėjo diena lietuviškoj nuotaikoj ir susipažinta su „Vicant" įmonės kaučo apdirbimu.

Reikia sveikinti, kad lietuviai, pradėję nuo amerikoniškų salių, kas kart daugiau pasireiškia įvairiose įmonėse. **P. O.**

Bernardas Survila,

pagarsėjęs moteriškų madų meininkas, 4. 5. 58 suruošęs savo modelių parodą „The XX Century Club" patalpose, Buenos Aires. Sostinės dienraštis „The Standart" 29. 5. 58 patalpino 4 skilčių straipsnį su dailininko Rit Survilos modelių piešiniais, pažymint, kad Survilos madų parodoje dalyvavo to klūbo garbės pirmininkė Lady Ward, pirm. G. Ratcliff, visa „XX Amžiaus Klūbo" vadovybė ir rinktinė publika, kur buvusi pirmininkė Cora Greenslet paruošė raportą spaudai. Pažymėtina, kad Survilai nupirko naują madų salioną už $ 1,100,000 prie Suipacha ir Paraguay. Sename bus restoranas. Po persitvarkymo p. V. Malėlaitė Survilienė aplankys Jungtines Amerikos Valstybes.

—**Prof. Petras Krapovickas,** sąrišyje su jo moksliniais darbais Madrido universitete, palankiai minimas Buenos Aires dienraščio „La Nación" 25. 6. 58 žinių iš Ispanijos skyriuje.

—**Inž. Malinauskas** iš Dock Sudo, pernai baigęs Buenos Aires universitete inžineriją ir gavęs Civilinio Inžinieriaus diplomą, vadovauja sostinės gatvių statybos darbais lietuvių skaitlingai apgyventame Villa Riachuelo ir Villa Lugano rajonuose, kur naujos gatvės sparčiau grindžiama — cementuojama, negu kurioj nors Buenos Aires miesto dalyje.

—**Steponas Šleika,** kilimo nuo Kovarsko, per „A. L. Balsą" pasiuntė standartinį paketą vilnonės medžiagos ir odos bei skarelių savo giminėms Lietuvon. Jau 17 metų p. Šleika dirba kaip slaugintojas vienoje didžiausių Buenos Aires ligoninių ir prenumeruoja „A. L. Balsą" arti 30 metų.

—**Fulgentinas Baniulis,** turintis ūkį salose Ibicuy, gyvena sykiu su savo sūnum Alfredu, kuris yra geras akordeonistas.

—**Robertas Mankus** su panele **Elvira A. Butkute** sukuria šeimos židinį 19. 7. 58. Po bažnytinio šliūbo, vestuvių vakarienė įvyks Avellanedos Lietuvių salėje. Sveikiname inteligentiškus, Argentinoje gimusius jaunuolius, sukuriančius lietuvišką šeimos židinį.

—**Ant. Kairys** ir **inž. J. Bukevičius** praeitos savaitės gale aplankė San Clemente del Tuyú, kur įvyko savininkų susirinkimas. Nutarta įrengti vandentekis, kanalizacija ir kiti to naujo, sparčiai augančio pajūrio miesto pagerinimai.

—**Andrius Mykulaitis,** sūnus Gustavo, pajieškomas jo sesers, prašomas atsiliepti šiuo adresu: Ona M. Šneiderienė, I Biruté, Kaunas 10, Lietuvos TSR.

—**Fotografas A. Kirstukas** persikėlė į naują butą: **Pasaje Rodrigo Ortiz de Zarate 3470, Saavedra,** Bs. Aires. Trečiadienių vakarais būna Lietuvių Klūbe, Boedo 737; TE. 97-4444.

FIAMBRERIA "ANITA"
Independencia 1300,
TE. 26-2540. Bs. Aires
O. BLIUJŪTĖ—PRICHODKO, sav.
Didelis maisto ir gėrimų pasirinkimas. Didesnius užsakymus dastatom į namus.

LIETUVIŲ CENTRO NAUJIENOS

Lietuvių Centro Valdybos posėdyje, įvykusiame birželio mėn. 7 d., 1958, be kitų reikalų svarstytas Luiso Lemberio pasiūlymas sušaukti lietuvių jaunimą norinti organizuotai dalyvauti Lietuvių Centro veikloje. Apsvarsčius šį pasiūlymą nutarta birželio mėn. (junio) 29 d. sekmadienį 4 val. po piet sušaukti jaunimą, kad išrinktų savo vadovybę ir aptartų savo reikalus.

Kviečiame tad visus lietuvius jaunuolius, kurie iki šiol aktyviai dalyvavo L. C. darbuose atvykti į šį susirinkimą ir atsikvieti savo draugus bei pažįstamus.

—**Lietuvių Centras** reiškia gilią padėką savo nariams **Petrui Jelinskui** ir jo žmonai **Julijai Zakaitei,** dirbusiems be jokio atlyginimo LC. bufete balandžio ir gegužės mėnesius ir per tą laiką uždirbusiems Liet. Centro naudai apie $ 4.000.

L. C. Valdyba.

—**Povilas Mironas,** Alfonso Simučio pusininkas „SIMIR" fabrike, šį šeštadienį, 28. 6. 58, sykių su ponia Mironiene ruošia vaišes Dr. V. Kudirkos vardo salėje, kuriose dalyvauja pustrečio šimto jų kviestų svečių.

—**Lietuvių klinikoje,** įsteigtoje vėlionies Daktaro J. Gintylos, Gualeguaychú 4102/4, Buenos Aires, (TE. 50-7846), priimami reumatizmo, ciatica, artritis ir kitomis ligomis sergantieji. Net iš Chilės buvo atskridęs Holandijos ambasadorius Jacob von der Gaag ir insiternavęs šioje klinikoje per savaitę laiko pasigydė nuo ciatica. Klinikos vedėja med. stud. Sofija Gintylaitė gavo jo ir „La Opinión" red. Reinaldo Actis raštiškas padėkas. Šioje klinikoje dirba tu ligų specialistas Dr. Salvador Visciglia.

—**Dr. Petras Staneika** 16. 6. 58 Buenos Aires bazilikoje San Nicolás de Bari apsikrikštino ir apsivedė su mokytoja Lía Susana Peria Ballesteros.

—**Jonas** ir **Jurgis Aleksiejus,** pajieškomi iš JAV., prašomi atsiliepti „A. L. Balso" Redakcijon.

SVEIKINIMAI IR LINKĖJIMAI

Iš Villa Ballester

Kudirkinių metų šimtmešio ir „A. L. Balso" amžiaus sukakties 30 metų proga, siunčiu $ 200 mano prenumeratai keturiems metams pirmyn.

Vladas Karpavičius.

Villa Ballester, Bs. As.

Iš Mendozos

Visas lietuviškas plokšteles gavau puikiausioj tvarkoj. Dėkoju už gerą įpakavimą.

Patys pasiklausome ir kaimynys supažindiname. Ateity per A. L. Balsą ir Čiurlionies „Long Play" išsirašysiu.

Julius Endriuška.

Las Heras, Mendoza.

Iš Atlanto pakraščių

Tamstos žinote, kad pajūrio smėliu ne taip lengva klampoti, tat ir į paštą žmogus neprisirengi nueiti.

Dabar siunčiu Giro Postal $ 100 sumoje „A. L. Balso" prenumeratai ir prašau priimti geriausius linkėjimus iš Villa Elena.

Elena ŠniokaitėMarcinkevičienė.

San Clemente del Tuyú.

Iš Cármen de Patagones

Sveikindamas savo ir savo šeimos vardu, siunčiu $ 100: Kas atliks nuo prenumeratos, skiriu „A. L. Balso" spaudos darbo paramai.

Leonas Eidintas.

Cármen de Patagones.

Paklausimas iš Rosario

Nuo pat atvykimo iš tremties skaitau „A. L. Balsą" ir su juo nežadu skirtis.

Maloniai prašau Administraciją pranešti, kiek turiu mokėti vėl porai metų už „A. L. Balsą" Kanadon gerb. Juozui Bajoraičiui, mano anksčiau užprenumeruotą.

Su geriausiais linkėjimais ir pagarba. **Balys Kaušpadas.**

JUAN V. LIMBA
2 a. Santa Rosa 3565
TE. 740-Ombú-3663
Mechaniška dirbtuvė. Mašinų konstrukcija ir pataisymai.

PIRMA LIETUVIŠKA ŠOFERIŲ AKADEMIJA
Technika
Valdymas
Kvotimai
Calle VIEYTES 1789 (Puente Barracas), Bs. As. TE. 21-0265

Kairėje, buvusis komunistinės Vengrijos prezidentas Zoltan Tuldy, įkalintas 5 metams, dėl lapkričio pradžioj, 1956 m. įvykusio darbininkų sukilimo Budapešte. Su juo matosi sukilimo metu buvusis komunistinės Vengrijos premjeras Irme Nagy, štabo viršininkas gen. Pal Maleter, Miklos Gimes ir Josef Szilagyr nužudyti Chruščiovo įsakymu. Pirmiau nužudytas žurnalistas Geza Losonszy ir buv. u. r. min. Josef Dudas, „siekusieji tautinio komunizmo, nepriklausomo nuo Maskvos". Nagy su draugais, išėję iš Jugoslavijos ambasados, pateko Rumunijon, iš kurios juos rusai pasiėmė ir nugalabino. Žudynių atžvilgiu, Chruščiovas virto tikru Stalinu. Tito ir kiti nepriklausomi komunistai dėl to labai susirūpino.

Libano u. r. ministeris Charles Malik, pareikalavusis, kad jeigu Jungtinių Tautų Organizacija neatsiųs Libijos sienoms apsaugos, tai kad JAV ir Anglija pasirūpintų apginti Libaną nuo Nasserio diriguojamų sirijiečių puolimų. JTO gen. sekr. Dag Hammarksjold buvo nuskridęs Libano sostinėn Beirutan. Libane neramu.

—**Juozas Kačinauskas** ,giminių pajieškomas iš Lietuvos, prašomas atsiliepti pas Vl. Rudavičių, O'Higgins 2825, Lanús Este.

● **PARDUODU NAMELĮ** Llavallolyje už $ 33.000. J. Kanapinskas, Camacuá 78, Bs. Aires, TE. 63-8575.

—**Dr. Juozas Mikelionis,** [illegible] baigus sutarties laikui su Sve[illegible]tos Departamentu, grįžo iš P[illegible]pos provincijos ir sykiu su s[illegible]šeima apsigyveno Temperl[illegible] mieste, savuose namuose, ku statybos darbais vadovavo [illegible] jetonas Valionis.

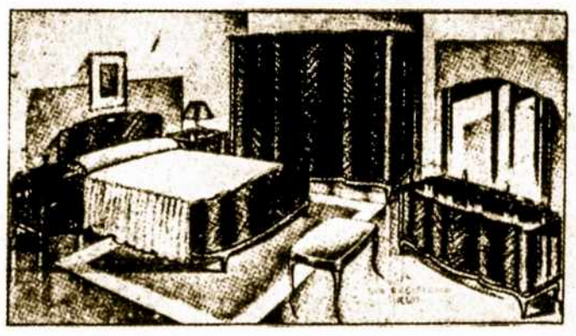

Šie miegamojo kambario baldai padirbti Igno Stuko fabrike, Av. B. Rivadavia 1128, (2330), Lanús, GR. Per 21 metą vien lietuviai jaunavedžiai čia nupirko baldų už pusę milijono. Visa pp. Stukų šeima yra Susivienijimo Lietuvių Argentinoje veikėjai.

Dra. S. PISAREDITCH de HORNBAIN
Dantų Gydytoja
B. SUR MER 541 — 2° piso H, TE. 88-3605
Buenos Aires.
Kalba rusiškai
Priima kasdien nuo 15 iki 20 valandai

Dra. MATILDE RYMAR
Medicinos Gydytoja
Moterų ligų specialistė. Vidaus ligos. Liaukos. Diplomuota Kijevo, Varšuvos ir Buenos Aires universitetuose. Kalba rusų, lenkų ir ispanų kalbomis.
Priima kasdien nuo 15 iki 19 val.
TUCUMAN 2222, 3er p. — G. Buenos Aires. TE. 47-7993

NERVŲ ir PROTO LIGOS
Liaukų nenormalumai
Dr. SANCHEZ AIZCORBE
Nuo 10-12 ir nuo 15-19 val.
Paraguay 1365. TE. 41-4207

LIETUVIŲ KRAUTUVĖ
Casa "CAPICUA"
Parduoda loterijos bilietus, mokyklos reikmenis, šaisius, etc.
PETRAS VAICEKONIS, sav.
Warnes 378 Villa Cres[illegible]

RADIO TECHNIKAS
VINCAS RAMANAUSKAS
(Diplomuotas JAV)
Dirba ir parduoda: Radio aparatus combinados ir ampliadores. Taiso visokių firmų ir rūšių aparatus, garantuodamas už savo darbą. Pašaukus ir susitarus, sutaiso namuose. Vyksta ir į gretimus priemiesčius.
ADRESAS:
calle Pola 289 — TE. 64-4154
(Aukšuma: Rivadavia 10,600)

Dr. E. LEVINAS
Lietuvis gydytojas—chirurg[illegible]
Diplomuotas Berlyno ir C[illegible]dobos universitetuos. Kard[illegible]logijos viršininkas Fiorito [illegible]goninėje. Širdies ligų spec[illegible]listas. Priima širdies, aorta [illegible]kt. ligų ligonius savo kons[illegible]torijoje nuo 18 iki 19 v[illegible]
CALLAO 545 — TE. 40-86[illegible]

Impr. "La Voz", J. L. Suarez 5684, Bs. As.