Deck 18

LAJOUANE,
Gral. Urquiza 34. (Sucur. 13)

6 OCT 20 1958
Cont. Copy
FRANQUEO PAGADO
Concesión Nro. 1585.
TARIFA REDUCIDA
Concesión Nro. 216
CORREO Central Argentino (Bs. As.)

ANARIO LITUANO, FUNDADO en el AÑO 1927
RECCION, REDACCION y ADMINISTRACION:
Avenida Boedo 737, Buenos Aires
ECCION POSTAL: Casilla de Correo 303, Bs. As.
ACTOR: Constantino Norkus

ARGENTINOS LIETUVIŲ BALSAS

"LA VOZ DE LOS LITUANOS EN LA ARGENTINA"

PRENUMERATA: Argentinoje 100 Arg. pezų metams
Urugvajuje 7 Urugvajaus pezai
VISUR KITUR 3 Am. dol.
ADRESO pakeitimas veltui. RASTUS ir prenumeratas siųsti: Casilla de Correo 303, Buenos Aires
ASMENISKAI KREIPTIS:
Avenida Boedo 737, Buenos Aires
SPAUSTUVĖ: c. José Suárez 5684, Buenos Aires
Registro Nacional de la Prop. Intelectual Nr. 596199
EDITOR - LEIDĖJAS: Francisco Ozinskas

099 • BUENOS AIRES, KETVIRTADIENIS, RUGPJŪČIO 28 D., 1958 METAI — JUEVES 28 de AGOSTO de 1958. * METAI (AÑO) XXX

Arabams kiek aprimus, vystosi karas Kinijoje

Atominis amerikiečių povandeninis laivas „Nautilius", kuris su vienu kilogramu uranio nardo virš 100,000 kilometrų. Išėjęs iš Perlų uosto, pranėręs apačia Šiaurinio Poliaus, aplankė Angliją. Jo kapitonas Andersonas, po pasaulinio triumfo, kopia į helikopterį. Iš Anglijos, per savaitę, atnėrė New Yorkan. Dabar amerikiečiai paleido kitą povandeninį laivą, „Trinton", 5,900 tonų svorio, 149 metrų ilgumo, t. y. 2,900 tonų sunkesnį ir 42 metrų ilgesnį už „Nautilus". Be to, statomi du atominiai povandeniniai laivai „Polaris", kurie ne tik kontroliuos okeanų paviršių ir gelmes, bet lengvai galės sunaikinti priešo jėgas 2,400 kilometrų regratyje.

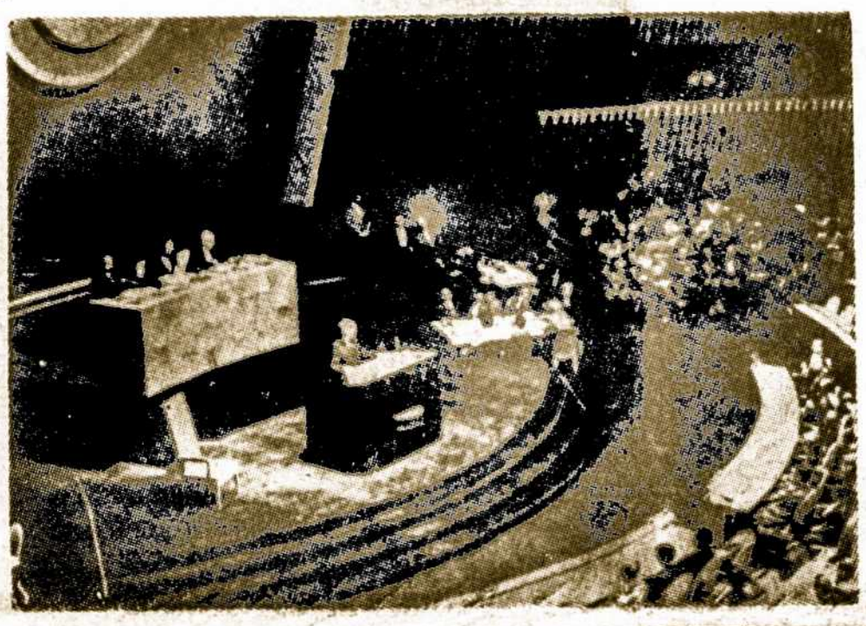

JAV. prezidentas gen. D. D. Eisenhower, Jungtinių Tautų Organizacijos tribūnoje, kalba istoriniame Viduriniųjų Rytų taikos klausimo sprendimo posėdyje. Jo dėka išvengta kraujo praliejimo. Už prezidento, iš kairės į dešinę, sėdi JTO. gen. sekr. Dr. Dag Mammarskjoeld, JTO. pirm. Leslie Munro ir gen. sekretoriaus pavaduotojas Andrew Cordier.

ARYŽIUJE MIRĖ DIDIS MOKSLININKAS JOLIOT

ugpjūčio 14, 1958, Paryžiu-goninėje **St. Antoine**, po chi-inės operacijos mirė **Frėdė-Joliot, 58 m. amžiaus.**

ėlionis **buvo turtingų Pary-s prekybininkų sūnus. Bū-as 25 m. amžiaus pradėjo ti kaipo techninis padėjėjas o aktyvų išradėjos Maria dowska ir jos vyro Pierre e laboratorijoje. Vedė jų rą, Irenę Curie, su kuria sy-vadovavo laboratorijos dar-,po kūrėjų mirties. Irenė 17. 3. 1956.**

rédéric **Joliot, sykiu su žmo-1935 m. laimėjo Nobelio nijos premiją. Nuo 1946 iki Joliot vadovavo Prancūzi-Atominės Energijos Komisi-darbais. Buvo pašalintas iš vietos Korėjos karo metu pritarimą komunistams. Nuo iko jis veikė komunistų eilė-tapo paskirtas prokomunis-„Pasaulinio Judėjimo už ą" pirmininku ir nuo 1956 buvo Prancūzijos Kompar-CK. nariu. Lankėsi Mask-gavo Stalino medalį.**

rbonos **universiteto profeso-F. Joliot-Curie palaidotas alstybine Prancūzijos pagar-**

ALTIJOS JŪRŲ BĖGLIAI ŠVEDIJOJE

La Prensa" 27. 8. 58 talpina United Press pranešimą iš kholmo, kuriame sakoma, garsi čekų atletė Zlata Ros-a pasiliko Švedijoj, paprašy-politinės globos.

nkų laiveliu 'Mozawsze', ku-aršuva paskelbė žuvusiu, at-Švedijon 22 lenkų pabėgė-Viso iš Lenkijos per Balti-jūrą paskutiniuoju laiku Šve-n ir Danijon atvyko virš 800 kijos pabėgėlių.

Suomijos prezidentas Urho konen pavedė buv. premje-socialdemokratui K. A. Fa-olmui sudaryti koalicinį ka-tą.

Sovietų prekybos su užsie-s ministeris Ivan G. Kabanov kirtas kitoms pareigoms, o jo užėmė žymus Maskvos par-s N. S. Patolichev.

Rumunijos pasiuntinybės angyje, Bustamante 2901, Bs. s, 27. 8. 58 sprogo bomba, ardyma didokus nuostolius.

Dr. Dag Hammarksjold, J. gen. sekretorius vėl nu-o į Viduriniuosius Rytus, baigt sutaikyti arabų tau-

TALIJOS PREZIDENTAS TVYKSTA BRAZILIJON

ovanni Gronchi, demokrati-talijos respublikos prezden-3. 9. 58 iš Romos išvyksta ilijon.

i pirmas atsitikimas, kad os prezidentas lankosi Pie-Amerikoje, kur tiek daug gyvenama.

Brazilijos prezidentas ,Dr. elino Kubitschek oficialiu atvyksta Argentinon se-i spalio mėnesį.

Paragvajaus prezidentas, gen. ssner, užkvietė Argentinos identą, Dr. Frondizi, apsi-yti Asuncione.

KSLININKŲ KONGRESAS KANADOJE

ntrealin suvažiavo 1,500 slininkų iš 47 valstybių. Šis arptautinis Genetikos kong-svarsto mokslo pažangą nijos ir augmenijos atsira-aiškinimų srity.

vo mokslinius darbus patie-anadietis prof. J. W. Boyes, ikietis Dr. E. W. Gasperi ir pasaulinio garso mokslinin-

vykę Sovietų mokslininkai nikė įteikti savo darbus, ka-i dabartiniai delegatai nesu-su Stalino laikais favori-prof. T. D. Lysenko gru-Be to, vakariečių mokslinin-arbuose nėra politikos, nuo ėra laisvi rusai.

Pasinaudokit Palengvinimu Ceduloms Gauti

Palengvinta legalizuotis nelegaliams ateiviams

Einant Argentinos vidaus reikalų ministerijos dekretu, dabar be jokių sunkumų gali gauti „cedulas de identidad" visi svetimšaliai, kurie yra nelegaliai atvykę šion šalin pirm gegužės 1, 1958.

Legalaus apsigyvenimo teisės gavimui formalumus šešių mėnesių bėgyje reikalinga atlikti Inmigracijos Departamente, Av. Paseo Colón 560, Buenos Aires, nusinešant savo darbo liūdimą, asmens tapatybės įrodimo liūdimą ir pareiškimą, kokiu būdu be vizos atsidurta Argentinoje.

Palengvinimo laikas baigsis vasario 4, 1959.

Palengvintas Argentinos vizų gavimas

Argentinos užsienių reikalų ministerija palengvino formalumus vizoms gauti. Pirmiau taisyklėse buvo sakoma, kad ateivių pasus turi vizuoti Argentinos konsulai toje šalyje, kurioje naujas ateivis yra gimęs.

Dabar pakeista taip, kad pasus turi vizuoti Argentinos konsulatai užsieniuose, kur į juos norintieji atvykti Argentinon kreipiasi.

Šis palengvinimas padarytas dėl to, kad daugelio tautų ateiviai yra išvietintų asmenų padėty, gyveną už savo gimtinės ribų.

Argentina pasirašė sutartį su Urugvajumi

Upės Uruguay jėgos išnaudojimui prie Salto Grande statybų vykinimui 27. 8. 58 Montevideo mieste pasirašytas šios šalies susitarimas su Urugvajumi.

Tuo tikslu iš Buenos Aires į Montevideo buvo nuskridęs u. r. ministeris Dr. Carlos A. Florit, juriskonsultas Dr. Luis María de Pablo Pardo, kanceliarijos viršininkas Dr. Oscar Camilión ir privatis u. r. ministerio sekretorius Raúl Casal.

—**Buenos Aires** radio stotis Dr. A. Frondizi vyriausybė žada grąžinti jų savininkams.

Argentinos prekybos misija vyksta į Sovietus

Rugpjūčio 31, 1958, iš Buenos Aires išvyksta Maskvon Argentinos prekybos misija. Jos tikslas — aptarti formą ir būdus sunaudojimui 100 milijonų dolerių kredito, suteikto Sovietų, tos šalies produktų pirkimui.

Be petroleo, misija lankysis įvairiose sovietinėse šalyse pirkimui mašinų metalo ir kitoms industrijoms.

Argentiniečių misijai pirmininkauja Kongreso atstovas José V. Laceaga; nuo YPF išvyksta inž. Juan M. Cattinari ir Aldo Rolla; nuo Centralinio Banko — Rudolfo Kořenjac; nuo Prekybos Ministerijos vyksta jos sekretorius Héctor Martínez ir inž. Luis Hurtado Mendoza.

Žymiai padidintos policijos tarnautojų algos

Eilinių Argentinos policininkų algos nuo $ 1,900 pakeltos iki$ 3.010; kabų nuo $ 2.000 iki $ 3.160; vyr. pol. nuo $ 2.200 iki $ 3.445; seržantų nuo $ 2.400 iki $ 3.780; vyr. seržt. nuo $ 2.750 iki $ 4.115; raštininkų-suboficialų nuo $ 3.100 iki $ 4.450; pad. subofic. nuo $ 3.600 iki $ 4.970; princip. subofic. nuo $ 4.000 iki $ 5.220.

Aukštesniam policijos personalui pakelta sekančiai: ofic. subayudante nuo $ 2.000 iki $ 3.200; ofic. ayud .nuo $ 2.200 iki $ 3.500; inspekt. pad. nuo $ 2.650 iki $ 4.100; inspektor. nuo $ 3.600 iki $ 5.300; ofic. principal nuo $ 4.600 iki $ 6.200; subkomisarų nuo $ 5.800 iki $ 7.400; komisarų nuo $ 7.000 iki $ 8.700; komis. insp. nuo $ 8.400 iki $ 11,200; gen. inspekt. nuo $ 10.000 iki $ 13.500.

Kariuomenės, laivyno ir aviacijos algų pakėlimui paskirta 900 milijonų pezų.

—**San Martin** vardo medaliu apdovanotas JAV buv. prezidento Trumano pagelbininkas gen. Harry M. Vaughan, 19. 8. 58 gavo Kongreso leidimą jį dėvėti, nepaisant to, kad jį jam įteikė buvusis Argentinos diktatorius gen. J. D. Perón.

Generolo Aramburu tėvai buvo gimę Europoje

Po chirurginės operacijos Bs. Aires mieste pereitą savaitę mirė buvusio laikinojo Argentinos prezidento, generolo P. E. Aramburu motina, Leocadia Cilveti de Aramburu. Vėlionė buvo vaskų tautos, gimusi Ispanijoje prieš 81 metą. Jos vyras, Carlos Aramburu, taip pat buvo vaskas, mokytojas. Sukūręs šeimą 1902 metais, ūkininkavo Kordobos provincijoje, prie Río Cuarto.

Vėlionė buvo pašarvota Karo Ligoninėje. Šermenyse lankėsi prezidentas Dr. A. Frondizi, viceprez. Dr. A. Gómez, vėlionės sūnus, buvusis laikinasis šalies prezidentas gen. Aramburu ir daugybė artimųjų. Garbinga ateivė, daug rūpinusis savo šeimos auklėjimu, palaidota Río Cuarto kapuose.

Pavyzdingas Kooperatyvas „El Hogar Obrero"

Buenos Aires mieste, liepos 30, 1905, susirinko 19 vyrų ir įsteigė „Darbininkų Židinio" vardo Kooperatyvą „El Hogar Obrero". Sudėję visus savo centus ir pezus, jie sudarė 149 pezų ir 50 centavų kapitalą, su kuriuo pradėjo veikti.

Dabar, minint 53 metų šio Kooperatyvo veikimą, jo turtas siekia 180 milijonų pezų. Narių skaičius pasiekė 58,000.

Sukakties minėjime, skaitlingų kooperatininkų tarpe, dalyvavo 4 dar tebegyvenanti to „Darbininkų Židinio" steigėjai:

Argentinos Socialistų Partijos veikėjas Dr. Nicolás Repetto, Marcelino Folger, T. López ir Juan Perroti.

—**Kongreso** narys Condolucci (UCRI) patiekė projektą, kurį priėmus bus leista legaliai lošti „kinelį" visoj šaly. Taisyklės paskelbs Valstybės Loterijos administracija. Santa Fe ir Tukumano provincijose legalizuota.

—**Tarptautinio Visuomeninio Patarnavimo Delegacija** iš gatvės Solis persikėlė į naujas patalpas: Av. Paseo Colón 255; TE. 33-2274. Priima nuo 9 iki 13 val.

Buenos Aires mieste suimtas Guillermo Patricio Kelly

Buvęs peronistinių smogikų vadas, G. P. Kelly, 18. 8. 58 suimtas ir įkąlintas kelių teisėjų reikalavimu.

Rugsėjo mėnesį, 1958, nuverstus Perono vyriausybę, Kelly buvo įkąlintas, bet vasario mėnesį ,1957, pabėgo iš Patagonijos kalėjimo Chilėn, kartu su keliais kitais nuverstos valdžios šulais. Provizorinei Argentinos vyriausybei laimėjus jų ekstradicijos bylą, Kelly, persirengęs moteriškais rūbais, pabėgo iš Santiago kalėjimo Chilėje.

Manydamas, kad jį išteisina Dr. Frondizi vyriausybės amnestijos įstatymas. Kelly grįžo Argentinon. Suimtasis nenusimena, bet žada vėl pabėgti...

NACIONALISTŲ-KOMUNISTŲ KARAS KINIJOJE

Formozos saloje įsistiprinęs Kinijos nacionalistų vadas, buvęs didelis komunistų draugas gen. Chiang Kai Šekas, dabar kariauja su komunistų valdoma Kinija.

Laivynų ir aviacijos kovos eina prie salos Quemoy.

Nors komunistai bomborduoja nacionalistų pozicijos, bet Vašingtono vyriausybė pataria nacionalistams nepulti komunistų valdomos Kinijos.

BULGANINAS PASIŲSTAS KAUKAZAN

Sovietų Valstybinio Banko viršininkas, Chruščiovo nuvainikuotas premjeras, Nikolai Bulganin, pašalintas ir iš to banko. Dabar jis atsiųstas Kaukazo Stavropolin, kur vadovauja rajoninei ekonominei tarybai. Ne stačia galva, bet po truputį stumiamas žemyn ir žemyn.

—**Chilės** parlamentas panaikino komunistų partijos draudimą ir jai leido veikti viešai, prisilaikant nustatytų taisyklių.

Mendozos studentai išdaužė Chilės konsulato langus

Mendozos universiteto studentai, pasipiktinę Chilės pretenzijomis į Snipe salelę, išdaužė tos kaimyninės šalies konsulato langus. Policija panaudojo ašarines bombas, kad išsklaidinti karingą studentiją, įrodinėjančią, kad Snipe, esanti Argentiną nuo Chilės skiriančiame kanale Beagle, yra kiek arčiau prie Argentinos, negu prie Chilės.

Chilės ambasadoriui išvykus iš Argentinos, be ryšių nutraukimo, Chilės prekybos atstovas, Raúl Elgueta, įteikė protestą.

Argentinos u. r. ministeris Florit, apgailėdamas įvykį, pakartojo šios šalies teises į Snipe. Nei viena pusė neatsisako nuo šio strateginio punkto, kurį buvo užėmusi Argentina. Rugpjūčio 19, 1958, Argentinos kariuomenė paliko salelę Snipe. Sugrįžo Chilės ambasadorius Argentinon ir vėl palikta iki sausio 12, 1958 metų veikusi padėtis toje niekeno negyvenamoje salelėje.

—**Inž. Alvaro Alsogaray, UCRI** pirm., buvęs pramonės ministeris laikinojoj vyriausybėj, tvirtina, kad po dviejų ekonominių sunkumų metų, gerbuvis ateis Argentinon 1960 metais.

MAGDALENAI KUBILIŪTEI RADZEVIČIENEI

mirus Lietuvoje, jos sūnui, „A. L. Balso" redaktoriui **KASTANTUI NORKUI** ir dukrai **MARIJAI RADZEVIČIŪTEI STANČIKIENEI** su šeima, liūdėsio valandoje, reiškiame gilią užuojautą.

Juozas ir Vincė Pilipaitytė Kučinskai.

MARCELEI SKIKAITEI — SENULIENEI

mirus, gilaus liūdėsio valandoje nuoširdžiausią užuojautą reiškiame jos vyrui gerb. **Vincentui Senuliui.**

Jonas Čekanauskas ir Šeima.

Mar del Platoje 22. 8. 1958 mirus

MARCELEI SKIKAITEI — SENULIENEI,

liūdėsio valandoje reiškiame gilią užuojautą jos vyrui, **Vicentui Senuliui,** nuoširdžiam mūsų bendradarbiui.

P. O. Ožinskai, „A. L. Balso" Leidėjai.

Liūdėsio valandoje, mirus mano žmonai

MARCELEI SKIKAITEI — SENULIENEI,

reiškiu gilią padėką ją lankiusiems, į amžiną poilsio vietą palydėjusiems, užuojautas pareiškusiems, gyvų gėlių vainikais mano mylimos žmonos kapą papuošusiems. Ypatingai dėkoju Petrui ir Anelei Dudams, jų sūnui Petriukui ir Susy; Marijai ir Juozui Vasiliauskams, poniai Kavaliauskienei su dukra Juanita, A. D. Andor, J. Graibams ir visiems paguodusiems skaudaus smūgio valandoje. — **A. Senulis.**

VINCO KUDIRKOS 100 METŲ GIMIMO SUKAKTIES MINĖJIMAS SUSIVIENIJIMO LIETUVIŲ ARGENTINOJE NUO SAVIUOSE DAKTARO VINCO KUDIRKOS VARDO RŪMUOSE VYKS ŠEŠTADIENĮ, RUGSĖJO-SEPTIEMBRE 20, 1958, 21 val. PASKAITOS - KONCERTAS - SVEIKINIMAI - ORKESTRAS! DALYVAUJA VISOS LIETUVIŲ ORGANIZACIJOS ir SPAUDA.

ARGENTINOS LIETUVIŲ
BALSAS
La Voz de los Lituanos en la Argentina
Periódico Lituano Informativo
Fundado en el año 1927
Av. Boedo 737, Bs. Aires. Tel. 97-4444

ARGENTINOS LIETUVIŲ BALSAS
Nepartinis, seniausias ir plačiausiai skaitomas lietuvių laikraštis
Pietų Amerikoje
Spausdinamas savoje spaustuvėje
PRENUMERATA METAMS:
Argentinoje 50 Arg. pesų.
Urugvajuje Urugv. pesai.
Visur kitur 3 Amerikos doleriai.
ALB Leidyklos ir Spaustuvės adresas:
Av. José León Suárez 5684, Bs. Aires.
Korespondencijas ir pinigus siųsti:
CASILLA DE CORREO 303, Bs. Aires

Lietuviai Penkiuose Kontinentuose

MINĖJIMUOSE DUOKIME KUDIRKOS GYVENIMO IR KOVOS VAIZDŲ

Dr. Vinco Kudirkos gimimo šimtmečio proga visuose minėjimuose pravartu patiekti publikai jo gyvenimo vaizdų. Vienas būdingiausių gali būti šis:

Istorikas V. Čižiūnas sukaktuviniame „Varpe", pasinaudodamas Juliaus Butėno Kudirkos gyvenimo aprašymu, skyriuje Kovos fronte iki mirties, raše:

"1895 m. liepos mėnesį Vincas Kudirka viešėjo Plokščiuose, teisėjo Petro Kriaučiūno šeimoje. Ten buvo ir suomių profesorius Mikkola su žmona rašytoja Maila Talvio. Užklupę žandarai suėmė Kudirką ir išgabeno Kalvarijos kalėjiman. Abu suomiai jaudinosi ir reiškė užuojautą suimtam Kudirkai. Ponia Mikkola demonstratyviai pabučiavo atsisveikinantį Kudirką, tuo išreikšdama savo protestą rusų valdžios prievartai lietuvių tautinės kultūros atžvilgiu.

Už pusantros savaitės tėvas parsivežė sergantį Vincą namo. Tėvas bandė paveikti Vincą, kad nutrauktų pavojingą veiklą ir imtų gyventi, kaip kitų ano laiko inteligentų dauguma. Tuo tikslu parsikvietė į svečius apskrities viršininką ir apsk. gydytoją Chlebinskį, lenką, bet gerai kalbantį lietuviškai. Pietų metu įvyko aštrus Vinco susikirtimas su svečiais ir tėvu. Tėvas pradėjo:

—Tai jau atbaigei savo vargą? Toks buvai gražus vyras, o dabar į ką pavirtai?

Vincas tylėjo. Prabilo apskrities gydytojas:

—Susimislijai nei šį, nei tą. Dirbti kažkokius darbus ir paskui patenki į kalėjimą, pats inteligentas, kartu su žemais žmonėmis, su žulikais, vagimis.

Tėvas taip pat isiterpė:

—Kunigu būti nenorėjai; likai daktaru ir vis bėdoje.

Vincas vis nieko nesakė. Pietus pavalgius, Chlebinskis tęsė toliau savo įtikinėjimus. Vincas vaikščiojo po pirkią ir tylėjo. Paskui, matyt, netekęs kantrybės, trenkė kumščiu į stalą:

—Išgamos Lietuvos! Gaila, kad Lietuvos žemelė nešioja, kad jos duonelę valgote. Nenorit patys to švento darbo dirbti ir kitiems trukdot!

Chlebinskis, pavadintas išgama, karčiai nusijuokė.

—Nesikarčiuok, Vincai, ba tuoj vel veš į kalėjimą...

—Ne, jau dabar ne taip veš, — lyg atsidusdamas apytyliai pasakė — Dabar jau mane su lova veš.

—Na, gerai, Vincai, tu toks vertingas žmogus, tu galėtum kitaip žmonėms gera padaryti; argi tau smagu tenai, kur visokių gyvenimo atmatų vieta.

Vincas, atsistojes prieš apskrities ponus, prisidėjo prie krūtinės ranką ir jaudindamasis graudingu balsu tarė,

—O kaip smagu, o kaip ten gera, tik gaila, kad to darbo aš ten negaliu dirbti.

Kai apskrities viršininkas, tik iš kalbos tono supratęs, kad Chlebinskiui nesiseka perkalbėti Vincą Kudirką, ėmė rūpintis išvažiuoti, Chlebinskis pridūrė:

—Iš tikrųjų, šitas mūsų žygis be tikslo — nepaliausi.

Vincas atsakė:

—Jokios nėra jėgos, kuri sulaikytų mane nuo to darbo, tiktai bene kas surišty rankas...

—Oi, Vincai, ką tu gali prieš tokią galybę, vabalėli žemės. Šitokie karaliai, šitokie ginklai, jėga — kaip muse tave sutrins.

Vincas, barkindamas pirštais į stalą, tarė:

—Ateis laikai, tiesos žodis karalius nuo sostų nuvers, ju karūnas sumins po koju. Lietuva žydės! Nebus šitaip, kaip dabar, nebus tokios nelygybės. Kam tau dvaras reikalingas? — kreipėsi į Chlebinski, kuris buvo nevedęs, o buvo įsigijęs dvarą ir šiaip turtingai gyveno. — Daktaras esi — kokiuose kambariuose tavo dvare moterys vaikus gimdo? kaip augina? Kaip gyvačiukai nuogi po šaltas grindis šliaužioja. Ateis laikas, dvarai bus išdalyti tiems, kurie patys juos dirba... Tu dar to sulauksi!...

—Na, jeigu tu, Vincai, šitaip kalbi, pranašas esi, ateinančius daiktus gali įspėti, tai aš su tavim negaliu kalbėti.

—Kur jūs pinigus dedat, — tęsė Vincas. — Į Paryžių išvežat pinigus, Lietuvą skriaudžiat!

Svečiams išvykus, Vincas kalbėjo pas ji į kambarį atėjusiai pamotei:

—Matot, ką padarė: aš tokių žmonių gatvėje sutikti nenoriu, o mane parsivežėt pavargusi ir pasamdėt šunis, kad mane išlotų".

Chlebinskis gyveno 20 metų ilgiau už Kudirką ir įsitikino. Anuomet buvo daug tokių Chlebinskių, kurie metėsi valstybinin aparatan tik prasigyvenimo galimybių viliojami...

Rytojaus dieną, po dramatiško pasikalbėjimo su tėvo užkviestais svečiais, Kudirka ramino verkiančią ir dėl brolio ateities būgštaujančią sesutę Jonieškę:

—Žinai, tu dabar jaunutė, aš tau išpasakoti negaliu, tik kelis žodžius pasakysiu; tu jų neužmiršk. Ateis tokie laikai, kad maskoliaus čia nebus, bus Lietuva, bus lietuviški kareiviai. Kaip dabar nueini į kromelį ko nusipirkti, iškaba parašyta rusiškai, o paskui bus lietuviškai. Tai tada suprasi, kokius aš darbus dirbau. Dabar ir maldaknyges draudžia, o tada galėsi laisvai, rūtų šakelę įsidėjusi, neštis rankoj".

Dr. Vincas Kudirka, kovotojas, rašytojas, švietėjas ir didis tolerantas, mūsų Tautos Himno autorius, 100 metų sukankant nuo jo gimimo, minimas viso laisvojo pasaulio lietuvių. Jį minėdami, stiprinkime lietuvybės gretas, gaivinkime jo idealus. Lai Argentinos lietuvių kolonijoje nelieka nei vieno „Chlebinskio"!

P. BARAUSKAS.

JURBARKO APTVĖRIMAS PILIMAIS

(LNA) — Geologų ir topografų būrys (aštuonios grežėjų brigados) jau pradėjo žvalgymo-tyrinėjimo darbus prie Nemuno, ties Smalininkais. Jie tiria vietą, kur 1960 metais numatoma pradėti statyti antrąją Lietuvoje hidroelektrinę.

Tyrinėtojų grupės viršininkas yra Kauno Politechnikos Instituto baigęs jaunas inžinierius Vincas Kriaučiūnas, dalyvavęs panašiuose tyrinėjimuose prie Irkutsko ir Angarsko, Sibire. Gręžimų skyriui vadovauja rusas inžinierius Aleksandras Speranskis, Topografų viršininkas — irgi Kauno Politechnikos Instituto auklėtinis, inž. Juozas Mosolas, jau dirbęs Kaukaze ir prie Plavinės hydroelektrinės tyrimų Latvijoje (apie 70 kilometrų į šiaurę nuo Rokiškio). Geologems laboratorėms vadovauja rusė Nadia Orlova.

Dar nenustatyta, kurioje vietoje bus užtvanka. Numatomos dvi galimybės, ties Paliekių kaimeliu (nuo Smalininkų Jurbarko link), arba ties Viešvile, (nuo Smalininkų į vakarus). Pirmoje vietoje abu Nemuno krantai yra Lietuvos teritorijoje, o ties Viešvile kairysis Nemuno krantas priklauo dabar sunusinto Mažosios Lietuvos dalį, pavadintą „Kaliningrado sritimi".

Ties Paliekiais vieta patogesnė, nes aukštesni krantai, būtų trumpesnė užtvanka. Ties Viešvile užtvanka būtų ilgesnė ir brangiau kaštuotų, bet jėgainė būtų apie 10% galingesnė ir vandens mažiau vietovių teužliečių. Tiriamos abi vietos.

Užtvankos vietoje vanduo būsiąs pakeltas apie 15 metrų. Daugelui pamenunės miestelių teks keltis į aukštesnes vietas, panašiai kaip dabar keliasi Rumšiškės, Jurbarkas turės būti atvertas pylimais. Vanduo pakilsiąs net Kaune, ties Vilijampole apie pusantro metro, mieste kiek mažiau.

—Lietuvon įleidžiami meniški oios albumai su Vyties ženklu. Su persiuntimu 10 dol.

VILNUJE TAPO SUSAUDYTAS ALGIRDAS PETRONIS

(LNA) — Rugpjūčio 8 dieną oficialiai paskelbta, kad liepos 16, 1958, Vilniuje buvusi sprendžiama „buržuazinio nacionalisto" Algirdo Petronio byla, kuris buvęs kaltinamas „kontrrevoliucinias nusikaltimais". Petronis nuteistas sušaudyti ir sprendimas įvykdytas.

1941 metų birželio pabaigoj Petronis organizavęs „buržuazinių nacionalistų gaujas". Lokajų kaime (Utenos apskr.) nušovęs komjaunuolį Toločką ir mirtinai sužeidęs komjaunuolį Kolesnikovą. Vadovavęs 120 Inturkės ir 130 Joniškio (Utenos aps.) gyventojų nužudymui. Pats susaudęs tris sulmtus asmenis Giedraičiuose. Vėliau tarnavęs Vilniaus miesto policijos nuovados viršininko padėjėju, o 1942 metais ir vokiečių buvęs paskirtas Saltupės (ties Prienais) lenkų politinių kalinių stovyklos komendantu. Nuo 1944 metų gyvenęs dangstydamasis svetima pavarde ir svetimais dokumentais. Paskutiniuoju metu gyvenęs pačiame Vilniuje.

Ankstyvesni A. Petronio biografijos duomenys skelbiami toki: „kilęs iš stambių dvarininkų (jo tėvas buv. Utenos apskr. valdė tris dvarus). Jis mokėsi Kauno jėzuitų gimnazijoj, kurios nebaigęs, įstojo dirbti į Kauno policiją. A. Petronis prilankė fašistinėms organizacijoms ir aktyviai kovojo prieš revoliucinį judėjimą".

Kaltinime pabrėžta nusikalstama veikla vokiečių okupacijos metu ir parsidavimas vokiečių fašistams. Iš kaltinimo matyti, kad Petronis nėra dalyvavęs lietuvių rezistenciniame sąjūdyje.

KALĖJIMAS UŽ STATYBĄ BE LEIDIMO

(LNA) — Liepos 27 dieną paskelbtas dekretas, kuriuo už savavališką, be reikiamo leidimo, pastato statybą ar perstatymą" arba už „grubų statybos technikos taisyklių pažeidimą" numatoma bausmė: „laisvės atėmimo ar pataisos darbu iki vienerių metų laiko pabauda iki 1000 rublių su savavališkai pastatyto ar statomo pastato konfiskavimu ar be šito".

ELTOS INFORMACIJOS

—Min. V. Sidzikauskas, prof. Popa (rumunas) ir vienas čekas, kaipo PET delegatai, rugsėjo įntroje pusėje lankysis Pietų Amerikoje.

—Dr. V. Masens, S. Korbanski ir gen. Kiraly lankysis Toliamose Rytuose rugsėjo pabaigoj, kaipo PET delegatai.

—VLIKas kreipėsi į JT Saugumo Tarybą ir laisvųjų tautų delegacijas Jungtinėse Tautose, prašydamas svarstyti Lietuvos laisvės klausimą.

—Kun. K. Patalavičius iš Madrido praneša, kad lietuviška radio transliacija praplėsta.

—Pabaltiečių žygiai dėl nesiaurinimo „Amerikos Balso" programų, atrodo, turės teigiamos įtakos.

—PET reikalauja, kad Tarparlamentarinė Unija pašalintų komunistinius delegatus, veikiančius prieš demokratiją.

—Lietuvos gyventojų žudikams Ulmo tribunolas reikalauja Vokietijos pilietybės atėmimo ir įvairių kalėjimo bausmių: Nuo 3 metų iki gyvos galvos.

(E)—Venezueloje Valencijos lietuviai pradėjo leisti biuletenį: „Valencijos Apylinkės valdybos biuletenis", kurio pirmasis numeris išėjo 1958 m. birželio 21 d., antrasis liepos 4 d.

(E)—Bankstowno Lietuvių namų statyba eina į pabaigą. Namai pastatyti pačių lietuvių darbu ir aukomis.

MODERNIŠKA RŪBŲ SIUVYKLA
JUOZAS GUČAS
Savininkas
Užsieninės ir vietinės medžiagos;
Moderniškas stilius pasitvirtinas
Kainos prieinamos — užtikrina kitiems patenkinimą
Santos Dumont 2474, Bs. Aires
TE. 72 - Parque - 5455

KOMPOZITORIUS KAROSAS SIUNČIA LINKĖJIMUS...

(E)—Pasikalbėjimas su kompozitorium Juozu Karosu tilpo „Tėvynės Balso" 57 numeryje. Per pastaruosius 10-12 metų susidaręs didelis jo kūrinių pluoštas, ypač įvairios instrumentinės muzikos: 3 koncertai fortepionui su orkestru, koncertai smuikui su orkestru ir violončelei su orkestru, dvi simfonijos, keletas siuitų, stygų kvartetas ir kt.

Apie kitus kompozitorius Lietuvoje išsitardamas iš senesnųjų paminėjo Balį Dvarioną, Stasį Vainiūną, Antaną Račiūną, šalia kurių iškilę nauji talentingi kompozitoriai Juzeliūnas, Balsys, Klova, Indra ir jaunesnieji Gaižauskas, Bašinskas, Paltanavičius, Laurušas ir kt.

Baigdamas pasikalbėjimą Karosas pareiškė: „Šia proga norėčiau per Jūsų laikraštį nusiųsti sveikinimus mūsų muzikams kompozitoriams, kurie karo audrų buvo nubloksti toli nuo tėvynės. Mes jų čia dažnai pasigendame ir prisimename. Siunčiu širdingiausius sveikinimus **Juozui Žilevičiui, Jeronimui Kačinskui, Vladui Jakubėnui, Gaideliui**... Kviečiame užsienyje gyvenančius tautiečius pasiklausyti per radiją lietuviškosios muzikos koncertų".

AUSTRALIJOS LIETUVIŲ GYVENIMAS IR VEIKLA

—„Mūsų Pastogės redaktorium dabar yra J. Veteikis, 24 Lavoni Str. Cabramatta, NSW Australia. Administratorius Bronius Stasionis.

(E)—**Sydnėjaus Lietuvių Caritas** per visą rugpjūčio mėnesį ir iki rugsėjo 15 d. renka rūbus, avalynę ir pinigines aukas Vokietijoje ir Austrijoje gyvenantiems lietuviams paremti.

(E)—Naujoji Canberros apylinkės valdybą pasiskyrstė pareigomis: Pirmininkas — Pranas Martišius, sekretorius — Jonas Normantas, iždininkas — Jurgis Deinas. — Canberroje buvo surengta visų tautybių rankdarbių paroda, kurioje su savo išdirbiniais dalyvavo ir lietuviai.

(E)—Iš Australijos keliasi į JAV-es. Visa eilė Australijos lietuvių pastarais kelinis metais iš ten persikėlė į Jungt. Amerikos V-bes, o kai kurie dar laukia dokumentų.

NAUJA GESTAPININKŲ BYLA -BIELFELDE

Lietuvos gyventojų žudikų byla Ulme pasibaigė. Žmogžudžiai nubausti kalėjimu ir Vokietijos pilietybės atėmimu.

Nauja panaši byla prasidėjo Bielfelde.

Kad naciai vienodai žudė, kriksčionis ir žydus, parodo šis faktas, išryškėjęs paskutinio Ulmo bylos lietuvio žudininko pareiškimo dėka:

Liūdininkas Alfonsas Ūselis (gyv. New Yorke), kuri laiką buvęs Veviržėnų burmistru, paliudijo, kad sušaudžius miestelio žydus vyrus, vietos klebonas stengėsi nuo sunaikinimo išgelbėti moris moteris ir vaikus. Greitomis apkrikštijo 120 žydų, tačiau tai nieko nepadėję, jie visvien buvo sušaudyti.

SU BIRBYNE IR KANKLĖMIS Į BRIUSELĮ

(E)—Rugpjūčio 3 d. iš Maskvosvos į Briuselį išvyko 300 meninių kolektyvų artistų, kurių tarpe ir Lietuvos liaudies dainų ir šokių ansamblio birbyninkas Pranas Tamošaitis, kanklininkai Regina Tamošaitienė ir Antanas Žemaitis.

Jų kelionės tikslas: Dalyvauti Briuselio pasaulinės parodos tautinėse dienose. Jų repertuare numatyta „Piemenėlio daina", sutartinė „Voveraitė" ir Dvarionio „Mažoji rapsodija". Be to, lietuviai dalyvausią ir bendruose Sovietų Sąjungos parengimuose.

(E)—**Panevėžio** remonto fabrike gaminama šlifavimo staklės, mechaniniai keltuvai ir kiti įrengimai. Be to, čia atliekami kapitaliniai variklių remontai gaminamos atsarginės dalys traktoriams ir kita. Šlifavimo staklių iki metų pabaigos numatyta pagaminti apie 150.

(E)—**Vilniaus** studentų ansamblis į Gruziją, Azerbeidžaną, Armeniją išvyko rugpiūčio 2 d. Kelionėje išbus 1 mėnesį. Duos 20 dainų ir šokių koncertus Kaukaze ir kitur.

(E)—**S. Neries** memorialinis muziejus šiemet bus atidarytas Palemone, tame name, kur ilgą laiką poetė gyveno. Poetės vyras, skulptorius Bučas, pažadėjo muziejui padovanoti poetės asmeninius daiktus, knygas, rankdarbius ir kt.

Spauda

ATSIŲSTA PAMINĖTI

● **DELTA (Delta)**, saliečių laikraštis, nuo 1933 metų eina San Fernando mieste, savo numeryje 594, 1958 m. talpina redaktoriaus Sandor Mikes straipsnį, kaip salų libicų buvęs operatyvas pensiono „Lietuva" veiklą šventė savo veiklos 25 metų sukaktį. Keturių skilčių straipsnyje pažymima, kad trys sąjungos kooperatyvai su 300,000 narių kapitalo per metus daro 3 milijonus pezų apyvartos, nors šiame krašte salų gyventojai kas savo pirkiniams išleidžia virš 3 milijonų pezų. Laikraštis su garba mini lietuvio saliečio, buvusio mokytojo Vinco Vytauto Nalivaikos sveikintingą iniciatyvą ir puošia straipsnį p. Nalikos paveikslu.

● **KARYS**, spalio ,1957. Turi idomus kap. O. Žadvydo straipsnis: „Lietuvos Karo Mokyklos IX-tosios Laidos 30-ties Sukaktis". Iš 56 paveikslų ir vardžių mažai kas teliko nužudytas ar visuomeniniame gyvenime veikiantis. Iliolika ištremta Sibiran, kelios dešimtys likusios okupantų nužudyta ir kelios likimas nežinomas. Straipsnio autorius ir dar vienas IX-tosios laidos vyrai vėliau mūsų tarpe. Okupantai žiaurūs naikina mūsų tautą!

● **EL TERROR SOVIÉTICO** — **Hungria despues del Informe de la O. N. U.** 30 pusl. Išleistas instituto de Investigaciones Internacionales del Trabajo, Avenida 203, Mexico 1, D. F. Mexico. Šis ir kiti Instituto leidiniai, gaunami pačiu laišku, atsiunčiamas mokamai.

● **MOTERIS**, Kanados Lietuvių Katalikių Moterų Draugijos leidžiamas žurnalas, Nr. 11, 1958 m. birželio 21 d., 3-ji dalis.

● **LAISKAI LIETUVIAMS**, birželio, 1958.

● **EAST EUROPE**, Laisvosios Europos Komiteto New York leidžiamas žurnalas ,kovo ir birželio, 1958 metų numeriai.

● **THE BALTIC REVIEW**, 13. vasario, 1958. Red. Dr. J. Valmakas.

● **ACEN NEWS**, Pavergtų Europos Tautų Sąjungos mėnesinis leidinys, kovo-balandžio, 1958. Adresas: 29 West 57th St. New York 19, N. Y., USA.

Knygas ir žurnalus, gautus suminėjimui, „ALB". Redakcijai perduoda Lituanistikos Instituto Archyvui: J. L. Suarez 5684, Buenos Aires, Rep. Argentina.

Odos Albumas su Spalvuotu Vyčiu
Visuomet Atmintina Dovana

Šeimos paveikslams, organizacijų istorijos vaizdams, kulturinių ir sportinių parengimų paveiksluotoms apžvalgoms.
Padabinimas bibliotekoms ir šeimų židiniams.
Kiekviename meniškai padirbtame albume yra po 48 psl. paveikslams. Dydis — 35 x 25 cm. Kaina $ 200.—
Siunčiame į užsienius. Kaina 10 dol.
Pareikalavimus su pinigais adresuoti:
„A. L. BALSAS",
Casilla de Correo 303, BUENOS AIRES, ARGENTINA
Asmeniškai kreiptis: Av. BOEDO 737, Bs. Aires.
ARBA: José León Suárez 5684, V. Ribchuelo Bs. Aires.

Dr. V. Kudirkos 100 m. Gimimo Sukakties Minėjimas

ĮVYKS DAKTARO VINCO KUDIRKOS VARDO SLA RŪMUOSE 20. 9. 1958

(Specialiai „A. L. Balsui")

...valkijos krašte, gražiausioje ...apgyventoje apylinkėje, ...kos gimtasis kaimas buvo ...lintas ten esamo ežero varardo Paežeriai. Antroje kaimo ...je buvo miškas. Miškas, kalnas ežeras, tai gražiausia gamtos gražio kompozicija visais metais ...kais.

...je gražioje apylinkėje, Pa...ų kaime Veiverių valsčiuje, ...viškio apskrity, prieš 100 — gruodžio 31, 1858 — ...se 1859 metų išvakarėse, gi...Vincas Kudirka, pasiturinčių ...nkų Motiejaus ir Elzbietos ...ievičiūtės Kudirkų sūnus.

...kvienas žmogaus atsiradimas šeimoje sukelia daug ...gsmo, bet drauge — ir rū...o dėl jo ateities: Laimingas ...argingas bus jo gyvenimas.

Pamotė

...neukui einant 10 metus mi...otina. Po metų tėvas parsi...o pamotę, kuri už Vincukų ...tik 5 metais vyresnė. Vinas iš karto nedrįso ir motina ...nti. Pamotė — Agnieška Anytė juo rūpinosi kaip tikra ...ma.

Mokyklos

...inas visas būdo ypatybes ...o paveldėjęs iš tėvo ir sene...griežtas, pastovaus nusistatymo ir kietai užsispyręs. Nors Vin...tėvas buvo bemoksliis, bet ...slo reikalingumą bei svarbą ...gerai supratęs. Kada 1868 ...Paežeriuose atsidarė pradžios ...kyla, Kudirka pirmas užrašė ...ą į ją. Dažnai su pasididžiavimu ...sakydavo: „Mano Vincas ...ė mokyklą". Vincas tą mo...ą baigė per tris metus.

Nėjo į kunigus

...ėvas, matydamas, kad Vincas ...labai gabus, norėjo savo sū...padaryti kunigu. Visų tam...ų buvo noras šeimoje turėtu...nigą. Kunigas šeimoje tuo...buvo pasididžiavimas ir gar...1871 m. išvežė Vincą į Ma...mpolės gimnaziją. Vincui ei...as 17 m. baigė keturias kla...ses, ir tėvas norėjo išvežti į Seinų Kunigų Seminariją, bet Vincas, nenorėdamas būti kunigu, nori pratęsti laiką ir tuo pačiu išeiti aukštesnį mokslą. Jis išsiprašo tėvo, kad leistų jam baigti 6 klases, nes aukštesnio mokslo kunigai gali geresnes vietas užimti. Kada baigė šešias klases ir tėvas rengėsi vežti į Seinų kunigų seminariją, Vincas pasipriešino.

Tėvas, nuleido kirvį...

Kartą Vincas turėjo su tėvu pasikalbėjimą, kuris ant skiedryno skaldė malkas.

—Tai ką? Ir nevažiuosi į kunigų seminariją? — paklausė tėvas.

Vincas griežtai atsako:

—Ne! —

Tėvas taip pat griežtai klausia:

—Kodėl?

Vincas atsako:

—Nenoriu! —

Tėvas užsimojo su kirviu ir griežtai suriko:

—Nukirsiu, kaip šunį!

Vincas išdidžiai atsistojo, kaip stulpas nejudėdamas, ir taip pat išdidžiai, drąsiai ir visai nesijaudindamas ištarė:

—Kirsk!

Tėvas tokio drąsaus ir ryžtingo Vinco pasielgimo neišlaikė. Kirvį nuleido ir susijaudinusiu balsu tarė:

—Apsispręsk !

Meta seminariją

Galiausiai, po ilgų derybų, Vincas nutarė „pamėginti". Ir 1877 m. rudenį tėvas jį nuvežė į Seinų kunigą seminariją. Seminarijos tvarka Vincui nepatiko. Jis buvo gražus ir linksmas berniukas. Pripratęs prie flirto, šokių ir linksmo laisvo gyvenimo. O čia, iš karto atsirado priešingoje aplinkumoje. Kadangi seminarijoje egzistavo lenkiška dvasia, o jis įstojęs į gimnaziją buvo pasidaręs iš karto lenkų ir persiėmęs lenkų dvasia ir kultūra, tai seminarijos vadovybei Vinco lenkiškos manieros labai patiko, ir Vincui buvo teikiamos įvairios privilegijos. Pavyzdžiui visiems klierikams buvo draudžiama, bet kokia muzika groti, o Vincui buvo leista.

Vice-rektorius, bet kur išvykdamas, Vincui, kaipo inteligentui ir muzikui, leisdavo savo kambaryje apsigyventi. Tą privilegiją Vincas pilnai išnaudojo: prinkviesdavo panelių ir laisvai flirtavo. Nors jo draugai klierikai tai žinojo, bet didesnė dalis klierikų vedė panašų flirtą ir turėjo „cibę" (meilužę) tai jie neresagavo į tai ir tylėjo. Vincas ten buvo užvedęs rimtą flirtą su bajoraitė lenkė, kurios tarnaitė-davatka atnešė Vinco laiškų, rašytą meilužei, ir įteikė prof. kun. Antanačiūui, kuris perdavė Vinco meilės laiškų pedagogų tarybai ir kilo skandalas. 1879 m. gegužės 17 d. Vincą pašalino iš seminarijos — „Dėl— stokos pašaukimo dvasiniam luomui", kas žinoma, įžeidė jaunuolio ambiciją ir gimė jame neapykanta ir keršta prieš davatkas.

Vincas su džiaugsmu išėjo iš seminarijos, bet jautė lyg kokį pažeminimą ir nepasitenkinimą, kad ne jis pats tai padarė. Parvažavęs atostogų nedrįsė tai pasakyti ir taip pat prašė draugų, kad nepasakytų tėvui.

Baigia Gimnaziją

Atėjus rudeniui, kada jau reikėjo važiuoti į seminarją, Vincas prisipažino, kad iš seminarijos esąs išvarytas. Tėvui ši žinia buvo nepakeliamas smūgis. Jis norėjo sūnų sumušti, bet šis laiku prasišalino ir 5 metus nesimatė su tėvu. Visai kitaip į ši reikalą pažiūrėjo tolimas giminaitis kun. Kolyta, Zapiškio klebonas. Jis neatsisakė ir toliau šėpęs. Jo šėpiamas 1879 m. rudenį Vincas išvažiavo į Marijampolę užbaigti gimnaziją .Gimnazijos administracijos buvo vėl paskirtas vaikų globėju, todėl nereikėjo mokėti už mokslą. Dėdės kun. Kolytos pašalpa ir kiek uždirbdavo pamokomis; skursti jam nereikėjo. Gimnazijoje vėl atgijo jo linksmumas ir laisvas gyvenimas; šokiai, flirtas. 1881 m. pavasarį baigė gimnaziją su pagyrimu ir sidabro medaliu.

Universitetan

Tenka svarstyti kurį universitetą pasirinkti: Maskvos ar Varšuvos? Maskvos universitete galėjo gauti stipendiją ir lengvai sudaryti karjerą. Vincas, kaipo save laikąs „lenku" pasirinko Varšuvos universitetą. 1881 m. rudenį jis įstojo į Varšuvos universitetą filologijos fakultetą, o po metų perėjo medicinos fakultetan. Pragyvenimo šaltinius jis turėjo pakendiamus: kol kun. Kolyta buvo gyvas, gavo iš jo, vėliaus uždarbiavo perrašinėdamas įvairius raštus, nes turėjo labai gražų rankrašti. Vasarą atostogų laikų mokydavo vaikus dvaruose.

Kalėjime

1885 m. rugsėjo 8 d. esant jam penktame kurse, buvo padaryta pas ji krata ir jį areštavo. Kratos metu buvo rasta „Proletarijato" vadų įduotas perrašyti lenkų kalba sutrumpintas „Markso Kapitalas", skirtas socialistinei propagandai. Kalėjime išlaikė 18 dienų ir paleido, nes jis „Proletarijato" partijai nepriklausė. Nors kaltu ir nepripažino, bet atgal į universitetą nepriėmė. Policija nedavė ištikimybės liūdijimo. Kada Vincas grįžo iš kalėjimo jo padėtis buvo nepavydėtina: Daug kas kačtino jį išdavime draugų, kurie nuo jo šalinosi, o svarbiausiai neturėjo pinigų. Du metai praėjo veltui. 1887 m. birželio 10 d. Caras Aleksandras II. atvažiavo į Varšuvą. Nors gatvių apsauga buvo labai stipri, tačiau Vincui pasiseką į karietą įmesti malonės prašymą carui, kad leistų baigti universitetą. Paseknje už kelių dienų buvo priimtas atgal į universitetą.

Džiova

Sugrįžus į universitetą Vinco pragyvenimo resursai buvo menki ir todėl džiova plaučiuose pradėjo sukti lizdus. Jis to nejautė, bet 1889 m., laikant paskutinius egzaminus, prasimušė iš plaučių kraujas. Pasirodė aktyvi džiova. Baigė universitetą.

Suvargęs grįžta Lietuvon

1890 m. vasario mėnesį Kudirka grįžta į Lietuvą ir apsigyveno Sakiuose, Naumiesčio apskrityje. Pradžia buvo sunki. Šakių žydai, neišnuomavo jam butos. Vargais negalais laikinai apsistojo klebonijoje, o ligonis priminėjo šaltoje kletelėje, kas neigiamai jam atsiliepė, kaipo džiovininkui. 1893 m. sveikata visai pablogėjo, nes džiova pasiekė paskutinę stadiją ir apėmė visą organizmą. Gydytojai pataré važiuoti į sanatoriją. 1894 m. pabaigoje išvyko į Jaltą (Kryme) gydytis. Pritrukęs pinigų 1895 m. gegužės mėn. grįžo atgal ir apsigyveno Naumiestyje pas Valerią Kraševskienę, kurią Kudirka mylėjo ir nevedė todėl, kad sirgo nepagydoma liga. Vasarą išvažiavo į Plokščius pas P. Kriaučiūną pailsėti.

Vėl suimamas

Liepos mėn. žandarai V. Kudirką areštavo ir palaikę pusantros savaitės paleido. Išsilaisvinimu rūpinosi Valerija ir tėvas. Nuo to laiko iki mirties gydymo praktika neužsiėmė, nes visiškai buvo sveikata nusilpusi. Tačiau literatūrinį darbą dirbo iki pat mirties.

Kudirkos mirtis

1899 m. lapkričio mėn. 16 d.6 val. vakaro V. Kudirkos gyvybė amžinai užgęso. Laidotuvės buvo paprasčiausios. Keliolika žmonių palydėjo į Meištų kapines Naumiestyje. Iš giminių dalyvavo viena sesuo Agnieška Grigaitienė, kuri iš kapinių tiesiai išvyko į namus; neužėjo nė į kambarį pasiimti kokio daiktelio atminčiai.

Paminklas

Po 3-jų metų draugai sudėjo pinigų ir pastatė paminklą, kuriame įrašė Tautos Himno paskutinį posmą. Policijos viršininkas, įžiūrėjęs tuose žodžiuose revoliucinę dvasią, įsakė šaltkalviui tuos žodžius iškirsti. Klebonas kun. Oleka nepareiškė jokio protesto prieš policiją ir išniekinimą šventovės, nors buvo jo pareiga ir teisė tai padaryti.

Didis Kudirka

Apsistokime prie Kudirkos, kaipo literato, visuomeninink, tautos žadintojo, politiko, tada paaiškės, kodėl Kudirka yra aukščiau statomas už Basanavičių, Višinskį, Biliūną ir kitus tuo pačiu laiku gyvenusius, dirbusius ir kovojusius už Tėvynės išlaisvinimą nesigailint net gyvybės. Jie visi buvo nuo kūdikystės iki mirties ištikimi Lietuvai patrijotai, nenukrypo nuo savo užsibrėžto tikslo ir neatsižadėjo savų įdealų.

(Bus daugiau)

Juozas Mikuckis

SVETIMTAUTEI

Nesuprantamais man žodžiais
Primeni tu mano kraštą, —
Apie mūs girias ir sodžius
Tu žinai iš knygų, rašto.

Kam tai pasakoji visą!
Nirto audros mane blokšti
Nuo aukštų krantų Dubysos
Iki svetimųjų bokštų.

Jokis raštas, jokios knygos
Nenupieš man gimto krašto.
Ar jam žydint, ar užsningus, —
Jį nupiešti — nėra rašto.

V. MYKOLAITIS-PUTINAS

Į LAISVĄ BUITĮ

Nuriedėjo dienos, kaip karoliai,
Kaip karoliai, šviesūs gintariniai.
Melsvos ūkanos ir tylūs toliai,
Ir varpai iš tolių kriištoliniai.

Kam liūdėti su varpais ir toliais,
Jei nenori, kaip tas aidas, žūti.
Trauk su vėjais, lygnus kėlio broliais,
Tu ten rasi laisvę, taurią buitį,

Rasi visą, ko širdis tau geidė,
Nusimesi juodo vargo naštą,
Ir nors kartą laimė skaistaveidė
Palydės tave į kitą mielą kraštą.

O prie augšto kryžkelės kalnelio
Rasi antrą ištikimą draugę.
Ji po liepa, prie to lygaus kelio,
Turi tau vietelę ramią, saugią.

Ji priglaus tave kaip mielą brolį,
Užniūniuos, kaip motina, lopšinę.
Pro ūkus žavės tie skaidrūs toliai
Ir varpai iš tolių kriištoliniai.

Nuosavybių Administravimas
Juana Dailydaitė, vedėja
RODRIGUEZ PEÑA 382, 2° A-B, TE. 40-7526, 3220
Perka ir parduoda neužimtus namus. — Sutelkia paskolas pagal namų.
Sąsaja ir atsakyb garantijas nuo 2 iki 15 metų už 9%.

CONSTRUCCIONES DE HORMIGÓN ARMADO
ANTANAS PUIŠYS, Savininkas
c. Rio de Janeiro 4431, Lanús O.; TE. 241-2537
(Trys kvadros nuo Poliklinikos Lanús)
Inžinieriai-Architektai, Statybininkai ir namų savininkai: pasibaigė problemos! Stogus, tankus, laiptus, maudymosi baseinus ir viską šioj srity — Hormigón Armado, skubiai ir be jokių rūpesčių Jums padarys ši atsakomingą firma. Visais reikalais teiraukitės pas jos savininką Antaną Puišį.

SAUGOKITE SAVO KOJAS, JOS SAUGOS JŪSŲ SVEIKATĄ!
PATOGUS VAIKŠČIOJIMAS — GYVENIMO MALONUMAS!
Aplankykite mūsų konsultoriją, kuri yra visuotino pasitikėjimo.
CHRISTIAN
PEDICUROS
Kalba lietuviškai ir vokiškai
Moderniškas kojų gydymas.
Pasiskirkite valandą.
Giribone 1187; TE. 54-2940
(Kampas Avenida Forest 1100)

HOSTERÍA MUNRO
K. STANKEVIČIAI ir V. PALAČIONIAI, savininkai
V. Sarafield 5700; TE. 740 - Munro -

Moteris ir Pasaulis

TAIP EINA GYVENIMAS...

Verslininkų pobuvis ir jaunavedžių išleistuvės

Beskubėdami dažnai nepastebibe, kaip greitai gyvenimas bėga. Vakarykščiai jaunuoliai, šian dien žilais grūžuėjais pavirto. O taip neseniai pasaulį išvydusi karta jau šeimas kuria ir savistovaus gyvenimo gaires skleidžia. Ši gamtos tikrovė kas met apsvarstoma, naujų kelių gyvenimo bėgyje bejieškant.

Šiemetinė, pasakysiu, akademija įvyko Buenos Aires Lietuvių Klūbe 17. 8. 58. Tai buvo tradicinis mūsų verslininkų ir jų šeimų pobuvis, XX metinis iš eilės. „Tulpės" darželių gėlėmis papuošti stalai apkraunti skanėsiais, Lietuvių Klūbo šeimininkės O. G. Ožinskienės vadovybėje pagamintais. Publikoje gausu industrialių, intelektualų ir akademiniio jaunimo. Visi lietuviai: Vyresnėsės kartos atstovai, po antrojo karo atvykusieji ir šioj šaly gimusieji mūsų tautos ažalyno dieguai.

„A. L. Balso" leidėjo Prano Ožinsko paraginti svečiai, linksmoje nuotaikoje užkandžiauja. Nors ore dargana, bet verslininkų pobuvyje giedra ir įspūdžių įspūdžiai.

Jieškoma asmens, kuriam reikalingi pinigai

Nemanykite, kad taip lengva surasti. Mat yra tokios sąlygos:

Turi būti universiteto arba kitos aukštos mokyklos mokslei vis arba mokslei vė. Būtinas lietuvių kalbos mokėjimas ir pageidautinas dalyvavimas lietuvių visuomeniėje, kultūros, scenos meno ar spaudos darbe. Neturi būti kapitalistas nei kapitalistė.

Tokiomis sąlygomis buvusi Vytauto Didžiojo Universiteto studentė Marijona Radzevičiūtė - Stančikienė, šio pobūvio proga, įkūrė **Stipendijos Fondą**, paaukodama $ 1.000,00 vertės savo vyro ir sūnaus (buv. Buenos Aires Universiteto studento) dirbtuvės gaminį, kurį atvežė jos jaunesnysis sūnus, gimnazijos mokslei vis, Jurgis Stančikas, pažįstamas mūsų ir SLA scenoje, kaipo lietuviškų muzikos kūrinių pildytojas-pianistas.

Iki šiol pati „A. L. Balso" leidykla, verslininkų pobūvių progomis, apdovanodavo lietuviškais literatūros leidiniais pasižymėjusius mokslei vius lietuviukus. Dabar, esant Stipendijos Fondui, pats akademinis lietuvių jaunimas, sudaręs samburį, parinks ir atsisveikinimo žodžius, žadėjo kandidatus (kam reikalingi pinigai) ir įteiks stipendiją arba stipendijas. (Aštuonių tautų akademinio jaunimo susirinkimas įvyks Lietuvių Klūbe, Boedo 737, sekmadienį, rugpjūčio 31, 16 val. Lietuvės studentės ir studentai prašoma atvykti ,kad savųjų pasitarime sudaryti savojo sambūrio valdybą Stipendijos Fondo tvarkymui).

Linkėjimai išvykstantiems

Šiemetiniame lietuvių verslininkų pobūvyje pasakytos kalbos daugiausia lietė Argentinoje gimusius, čia studijavusius ir lietuvių scenoje uoliai veikusius jaunavedžius Antaną ir Herminiją Burbaitę Jokubauskus. Antanas vaidino SLA scenoje. Herminija puikiai pasireiškė „Tuščiose Pastangose" Vandos roléje, Motinos roléje dramoje „Valkata", Dukters roléje „Iš meilės", „Pleputėje" ir kituose veikalose, su Jaunimo Teatru vaidindama Buenos Aires, Lanus, Avellanedoje ir Berisse. „A. L. B." red. K. Norkaus pakviesti XX versliniukų pobuvyje kalbas pasakė:

Inž. Juozas Bukevičius, prieš porą metų su savo šeima lankęsis JAV., pabrėždamas, kad Jokubauskų vykimas Amerikon yra labai sveikintinas, nes per juos susidarys taip reikalingi juo tampresni ryšiai tarpe Argentinos ir JAV lietuvių kolonijų.

ALPPS pirm. Jonas Čikštas, linkėdamas jaunavedžiams gero vėjo, dėkojo „A. L. Balsui" už tokių pavyzdingų pobūvių surengimą.

„A. L. B." leidėjas Pranas Ožinskas savo kalboje pabrėžė, kad tik savistovin gyveniman žengus išeivijoje išsiryškinę žmogaus asmenybė ir kūrybiniai augebėjimai. Savo bendradarbei Herminijai įteikė oficialų įgaliojimą atstovauti „A. L. Balsą" Jungtinėse Amerikos Valstybėse. Be to, išvykstantiems jaunavedžiams įteiktas Lietuvių Centro pergamentas, papildžius anose išleistuvėse neturėjusių progos dalyvauti LC narių parašais.

Gražiui minčių dienos tema pasakė Bernardas Survila, Antanas Misiūnas, Vytautas Jusaitis, Vitalius Rastauskas, ponios V. J. Survilienė ir O. D. Bukevičienė. O Argentinoje gimusių lietuviukų vardu, gražia lietuvių kalba, išvykstančiųjų garbei gero vėjo linkėjo ir padėką už nesidarbavimą reiškė Birutė Petrauskaitė, Marytė Čikštaitė ir Luis Lemberis. Susijaudinę Antanas ir Herminija, tarę padėkos žodžius, ir atsisveikinimo žodžius, žadėjo sugrįžti Argentinon, kad ir su didžiausia amerikoniškų Jokubaus kučių šeima. Publika nesigailėjo plojimo kalbėtojams.

Solistė Nelida Račelytė padainavo ispaniškai „Llorando me miro", o „Kanklių" kvarteto dalyvė Ona G. Ožinskienė patiekė lietuvišką dainą, „Ką sakyti jums šiandieną, ką linkėti aš galiu..."

Svečių tarpe matėsi Herminijos tėvai K. A. Burbai ir ponia Jokubauskienė, Vaeys ir Adelė Andriuškai, Vladas Urbietis, P. Staškevičius su dukra Irene, K. V. Kaminskai su šeima, Kazimieras Maslionis su šeima, Bruno Eidukonis su dukra Cholita; studentės Graciela Bukevičiūtė ir Elenutė Deveikytė su broliu Vincuku ir sesute, gimnazijos mokslei viais, studentas Peleckis, laivyno karūnas R. Račelis, panelė L. Staškūnaitė, A. Beiga ir kiti.

Jaunimo šokiai

Scenoje pasirodė jaunų vyrų muzikalinis kvintetas: Stud. A. Baronas ir gimnazijų mokslei viai. A. Kaminskas, A. Kulikauskas, Mušketas ir Pociūnas. Suskambėjo suktinio garsai, pasirodo lietuvin linudies muzikos rinkiniai. Svečiai perėjo prie atskiru staliukų, o šokti pasiryžęs jaunimas užėmė salę.

Šeiva.

BERTĖSKOS — DUKSTYTĖS VESTUVĖ

Julius Berteška su Marcele Dukštyte sukūrė naują šeimos židinį. Marcelė — Dirvelio naslė; Julius taip pat našlys. Abu jaunavedžiai yra rimti lietuviai ir sukūrė gražų šeimos židinį.

Civiliniame Registre liudininkais buvo SLA pirm. Albertas Plesterninkas su žmona, o Anos Vartų bažnyčioje — Balys Gokas su žmona Brone Vaitkyte Gokiene. Šliūbą davė kun. Mykolas Juotka.

Puošnioje vestuvių vakarienėje pp. Gokų namuose 21. 8. 58 dalyvavo visi liūdininkai, „A. L. Balso" red. K. Norkus, klebonas prof. J. Duoba ,Ignas Stukas ir kiti artimi giminės ir kaimynai. Foto nuotraukas padarė žurnalistas L. Kančauskas.

Kadangi abu jaunavedžiai turi po nuosavą namą, tat Marcelė savąjį (c. Capitalina, Patricios) pardavė ir išsikėlė į Julians namą, Lanus.

Saulėto ir laimingo gyvenimo linkiu naujam lietuvių šeimos židiniui.

Santakiškis.

MARCELĖ S. SENULIENĖ PALAIDOJUS

Gydytojų streikas pagreitino pavyzdingos lietuvės Marcelės Skikaitės Senulienės mirtį.

Nors jos vyras, Vicentas Senulis, dėjo visas pastangas išgelbėti mylimos žmonos gyvybę, bet besiveržianti vėžio liga ir kepenis ir kraujo nusilpimas (diabetis) pakirto gyvybę. Nuvežus į Mar del Plata ligoninę, Marcelė mirė rugpjūčio 22, 1958. Buvo pašarvota savo namuose: c. 27, Nr. 1671, Miramar, ir labai puošniai palaidota vietos kapuose, papuošiant kapą daugybe gyvų gėlių vainikų.

Be daugybės vietinių gyventojų, laidotuvėse dalyvavo sūnėnas Vl. Skikas su žmona ir uošve Puzinienė, Jutinskienė su dukra Olyte, P. Kukučionis, P. Staškevičius su dukra Irene, K. V. Kaminskai su šeima, Kazimieras Maslionis su šeima, Bruno Eidukonis su dukra Cholita; studentės Graciela Bukevičiūtė ir Elenutė Deveikytė su broliu Vincuku ir sesute, gimnazijos mokslei viais, studentas Peleckis, laivyno karūnas R. Račelis, panelė L. Staškūnaitė, A. Beiga ir kiti.

Vėlionė buvo 61 m. amžiaus. Gimusi Žardelių kaime, Šeduvos v., Panevėžio a., kur liko brolis ir sesutė, su kuriais susirašinėjo.

Tautietis.

PONIOS ČEKANAUSKIENĖS GIMTADIENIO PROGA

Gerb. Katalinos Povilauskaitės Čekanauskienės gimtadienio proga, 23.8.58, jos vyro inž. Jono Čekanausko namuose Sarandi, visai šeimai dalyvaujant, įvyko puošnios vaišės šiai pavyzdingai žmonai ir motinai pagerbti.

Svečių tarpe matėsi: Pp.: Jonas Povilauskas su šeima, ponia Emilija Čekanauskienė su dukra studente Irena, Nelida Č. de Rodriguez, „A. L. Balso" leidėjai P. O. Ožinskai, K. E. Gasevičiai, inž. Pr. Krapovickas su žmona, J. Čikštas su šeima, dailininkas R. Kuprevičius , Birutė Pellegrini su vyru Clemente Pellegrini ir mamyte, Pr. Muizis, A. Žernovich, Dr Guarinioni su sūnum, Kismanai, Dr. Melo su šeima, Barberai J. Parodi su šeima, Eisenbergai; Ana Maria Cacho ir Carlos Dambolena, Ines ir Beatriz Fuzzone, Maria Da Rocha (Negrita), Pp. Silvai, Laza, Lento, Russo, Garcia ir Alicia Brock,

Muzikas Edvardas Radionovas, dalyvavęs sykiu su savo žmona, akordeonu pagriežė lietuviškų ir argentiniškų dainų ir šokių.

Svečiai sveikino inžinierių Čekanauską, įsigijusį Chevrolet 1958 metų.

● **GYDYTOJO ARENDAR** šeimai reikalingi du tarnautojai: šoferis lengvai mašinai valdyti ir kaiminystėje gyvenanti mergaitė pagelbėti tarnaitei prie namų ruošos. Kreiptis krautuvėn: Máximo Páz 1099, Lanús.

KASDIENINIAI REIKALAI

MAGDUTĖ GELAŽYTĖ - SPEVAK PASVEIKINO „A. L. BALSĄ"

Kalvariškė Magdutė Gelažytė, su savo vyru p. Antonio J. Spevak, nusiprkę gražius namus gatvėje Guamini, persikėlė į juos gyventi.

Atsilankiusi Redakcijon, pasveikino „A. L. Balsą" su trisdešimties metų darbo sukaktimi ir, vieton $ 100, savo metinei pre numeratai sumokėjo $ 150.

Kiekvienais metais ji paremia mūsų lietuvišką spausdintąjį žodį.

—**Dra. Ana Rosa Miskunas,** pirmutinė gydytoja-chirurgė lietuvaitė, jau pernai atidarė kabinetą savo tėvų namuose, **Avenida del Trabajo 2878; TE. 66-8145, Buenos Aires.** Pacientų tarpe yra ir lietuvaičių.

—**Salomėjos Stanaliūtės** čerienės komponuoti dainos ir muzikos kūriniai tapo išpildyti aukštąjį mokslą baigusių moterų amerikiečių kongrese, Atlantic City, N. J.

EMAKUME ABERTALE BATZA

Taip savo originalėj kalboj vadinasi Patriotinė Vaskų (Baskų) Moterų Sąjunga, pereitą savaitę minėjusi 20 metų savo veiklos sukaktį Argentinoje, Vaskų Centre — Laurak Bat — duota tautinio folkloro programa. Tarp kitų, kalbas pasakė Vaskų vyriausybės tremtyje atstovas Argentinoje P. Basaldua ir kiti.

L. P.

ULMO TRIBUNOLE LIŪDYJO ONA ŠINKŪNIENĖ

Baigianties Lietuvos gyventojų žudytojų bylai Ulme, prokuratūra teismui pristatė dar kelis naujus liudininkus, jų tarpe Kanadoje (Montreale) gyvenančią lietuvę Oną Šinkūnienę (41 mt.), kuri parodė, kad kaltinamasis Pranas Lukys - Jakys 1942 m. rugsėjo mėnesį nužudęs kalinamą Kretingoje jos seserį. Jos sesers nužudymas jai buvęs patvirtintas Kretingos gyventojų ir Lukio tarnybinio įpėdinio. Lukys žiauriai elgęsis su kaliniais Kretingoje ir sumitaisiais Dimitravo stovyklioje. Buvę atsitikimų, kad jis suimtas moteris prieš jų nužudymą dar išprievartuodavęs. Kaltinamasis Lukys į tuos parodimus nereagavo.

E.

—**NARKUNAS STASYS** (Petro) nuo Obelių, Rokiškio prašomas atsilipęti pas J. Pauliuką, Montiel 5531.

● **MOTERIAI** pensininkei duodamas kambarys už pasaugojimą namo. Teirautis vietoje: Corrales 6280, V. Riechuelo, Bs. As.

DĖDĖS SAMO ŠALYJE ISMOKO LIETUVIŠKAI

Buenos Aires miesto dalyje Villa Pueyrredon savo namuose gyvena Boleslovas ir Antanina Vaiceckevičiūtė Kučinskai. Jų duktė Ilda, baigusi 6 skyrių mokyklą, kalbėjo tik ispaniškai.

Bet štai 1957 metais Ilda Kučinskaitė nuvyksta pasisveičiuoti pas savo gimines į JAV. Vėl pusės metų praleidžia Hartford, Conn. Susipažįsta su to miesto lietuvių kolonija ir Amerikoj gimusiu lietuviu jaunimu. Ji anglėškai nusisukalba, o ispaniškų giminės nemoka. Ilda susižiūri savo pažintimis Dėdės Samo šaly ir dabar, grįžusi Argentinon, bos pamokas. Dabar ji su pa drąsiai gali duoti lietuvių kalbos sididdžiavimu kalba gražiai lietuviškai.

Patarimas tėvams: Jeigu norite, kad Argentinoje gimusieji Jūsų vaikai kalbėtų lietuviškai, siųskite juos į Jugtines Amerikos Vastybes.

Mirta Klevienė.

Mokytoja Neli Stašytė, dirbanti valstybinės laivų statybos raštinėje, — Astilleros Río Santiago — su tėvais gyvena ti savo namuose, c. Comercio 4502, Berisso, GR., turėjo laimę lošime: Sudėtiniu biletu laimėjo $ 35.000. Pavyzdingą jaunuolį, uolią lietuvių scenos veikėją ir „A. L. Balso" bendradarbį širdingai sveikiname!

● **JAUNAI TEATRO COLÓN** Baleto šokėjai reikalingas maitinančios kambarėlis sostinės rajone, pageidautina arčiau teatro lietuvių šeimoje. Pranešti „A. L. Balso" Redakcijai arba J. Stankūnui, T. de Alvear 657, Quilmes GR.

‡‡ **Gerumu ar blogumu, bet moteris viršija vyrą.** LA BRUYERE

Korespondentai rašo

RAŽIAI PRAĖJO NEMUNO MINĖJIMAS

Rugpjūčio 23, 1958, seniausios Pietų Amerikos lietuvių draugijos „Nemuno" 49 metų veikimo sukakties minėjimas praėjo gana gražiai. Daugybė publikos. Programos vedėjo Vl. Čečio išsakyti sveikino:

Nemuno pirm. P. Mažuolis, draugo atstovas J. Stoškūnas, A. atstovas Dr A. Kairelis, „A. L. Balso" red. K. Norkus (49 metai, 49 žodžiai), LC. sekr. Inž. Alfr. Ruplėnas ir Nemuno sekretorė Birutė Berontaitė.

Po tapo pakviesti scenon „Nemuno" laimėtojai ir iškilimingai buvo sidabrinės taurės nemuniams ir mindaugiečiams, kurie padėkos žodžius. (Laimėtųjų sąrašas tilpo pereitame „A. L. Balso" Nr.).

Komedėją „Pavogtoji Sužadėtinė" tikrai puikiai suvaidino Aurelės L. Mažuolytė, B. Beronaitė ir J. Baraukaitė bei šie jaunieniai: Vytautas Aviltis, V. Meškėnas, V. Braždžiūnas ir jaunosios Saladžius.

Po vaidinimų,nemuniečiai pavaište sostinės svečius, organizeiję ir spaudos atstovus bei vaišinęjus į skaityklą virš bufeto, ir linksmoje nuotaikoje vaišino gražius sostinės jaunimas ir vyrai ir karta su maloniais berieciais.

Orkestrui grojant, vyko šokiai ir paryčio.

„A. L. Balso" Rep.

IŠVYKĘ IŠ ARGENTINOS RENGIASI GRĮŽTI

Argentinoje savo laiku buvęs atinės Sąjungos pirmininkas ,gyvas Ivanauskas, daug metų diręs cukraus magnato Patron Costa įmonėje, prieš kelis mėnesykiu su savo žmona emigravo į JAV. Dabar „A. L. Balso" gėjamas rašo:

Aviu ponai Ožinskai:—

Aviu už knygas kurias iš Jūsų gavome. Dalinai norėdami atsigriniti: užsakem jums „Selecciones" ispaniškę laidą.

Man dar nepamiršom Argentinę ir vis galvojame grįšti pas Patron Costą, nes į senatvę ten tri ramiau, kadangi čionai visas fabriko darbininkui sąlygos pomos visiem: vilkti užkraunią šią iki 65 metų amžiaus, nepasiauti, kol į pensią neišeisi. Tabacal vis tik buvome dideį pagarboj ir laiką leidom su ainumu. Esame per laiškus ntakte su Tabacal savininkais galite kartais mus pamatyti Airese.

Šaip pas mus viskas kaip ir ve. Dirbame abu visą laiką; ntais susidaro ' susitrukdimas ir sveikatos, nes senyn tai šian, i ten šrūbas atleidžia, vėl priržus traukiam toliau. Šiaip Ame ko je buvo pasirodęs bedarbės didėjimas, bet šiuo laiku pradėgyvėti ir darbininkus pašauna atgal. Bendrai čia darbdaai laikosi gero papročio: atsus darbininkus, pakilus darbi pašaukiamas tas pats. Kol ibėj, gauni nuo 30 iki 40 žmėj, nėti pašalpos apie 3 - 4 mėn. Šiudiena gavome Balsą iš liesto dienos, tai su skubotu susipėjimu vartome kas naujo.

Aviu jums už viską.

Liskėjimai visam Balso štai ir pažįstamėm. Jūsų, **S. I.**

BARAS & RESTORANAS "Ideal"
Pr. Mickevičius & Cía.
Av Saenz 595 — Bs. Aires.
T. E. 91 - 0716

Dr. JACOBO FEITELEVICH
MEDICO CIRUJANO (Mat. 13.800)
Priima antradieniais ir šeštadieniais nuo 16 val.
Asmos gydimo ir vaikų ligų
specialistas
Av. SAENZ 1283 — TE. 91-4880

KNYGAS — LAIKRASČIUS — ŽURNALUS
DRAUGIJOMS STATUTUS — BLANKUS
LAISKAMS ANTRAŠTES — SĄSKAITAS
VOKUS — KVITUS — FORMULIARUS
VIZITINES KORTELES — PLAKATUS
Lietuvių, Ispanų ir 10-čia kitų Kalbų
Skubiai, Gražiai ir Nebrangiai
ATLIEKA
ARGENTINOS LIETUVIŲ BALSO SPAUSTUVĖ
c. José León Suarez 5684, Villa Riachuelo, Buenos Aires.

KODĖL NEATVYKO JUSTAS PALECKIS?

Kaip jau žinoma „A. L. Balso" skaitytojams, po Rio kongreso, Justas Paleckis baliavojo Sao Paulo mieste.

Mūsų Urugvajaus lietuviški rusbernlai prisivirė košelienos ir laukė Paleckio. Laukė, laukė ir nesulaukė. Rusų parlamentarų delegacija iš Rio buvo atvykusi į Montevideo. Gyveno puošniame viešbuty, darbininkų nepriseiido. Padraugavo su ponais, padėjo vainiką prie Artigas paminklo. Bet Urugvajaus studentai ir darbininkų minios demonstravo prieš sovietinius imperialistus ir dezinfektavo tą vietą, kurią ,imperializmo agentai suteršė „pagerbimais".

Lietuviškų bolševikų tarpe eina ginčai. Vieni tiki, kad Paleckis Urugvajun neatvyko, bet kiti abejoja ir tvirtina, kad jis tik nieko neprisileido ,viešbuty sedėdamas...

Girdėjome, kad ir Argentinoje „kulturiečiai" prisivirė košelenos, bet Paleckis nei nemanė Argentinon užsukti, kadangi patys Argentinos parlamentarai rusų delegaciją atsisakė kviesti. Dėl to jis ir neatvyko. Jeigu būtų atvykęs, būtų buvę geriau, nes fanatikai būtų iš jo paties išgirdę, ked reemigrantų Lietuvoje niekas nelaukia.

Patrijotas.

ATNAUJINTI „NEMUNO" ĮSTATAI

Berisso L. S. K. D. „Nemunas", savo visuotiniuose narių susirinkimuose 11. 5. 58 ir 20. 7. 58, pildant vyriausybės nuostatus, patobulino savo įstatus.

Dabar nario mokestis yra $ 3 mėnesiui. Mirus nariui, visi nariai primoka po $ 10.

Neužmokėjusi nario mokesčio virš 2 mėnesių, išbraukimai.

Susirgus, pranešama draugijai ne vėliau kaip už 2 dienų.

Draugijos gydytojai: Dr. N. Bartolucci, Dr. J. Minoian ir Dr. R. Altavista. Draugija apmoka iki 3 vizitų konsultorijoje po $ 25, namuose po $ 30. Už vaistus iki $ 150. Einant pas kitus specialistus moka tik 1 vizitą. Vėl susirgus bėgyje 6 mėn. nemoka, kaip lygiai nemoka už sirgtą laiką, remianties įstatais.

Nario palaidojimui Draugija sumoka $ 2.000 ir pasiunčia gyvų gėlių vainiką. Mirus Draugijos nario šeimos nariui, Draugija taipgi pasiunčia gyvų gėlių vainiką.

LSKD. „Nemunas" Valdyba.

—**Bronius Baltušis,** turėjęs restoraną, dabar puikiai progresuoja maisto produktų parduotuvės ir baro biznyje savo namuose: c. Comercio 4509, Berisso, GR. Krautuvėje padeda žmona. Sūnus ir duktė studijuoja. Berisso lietuviai gražiai progresuoja.

A. P.

PIRMOS RŪŠIES MISIONES ARBATOS ½ Kg. — $ 40.—

Misiones arbata konkurnuoja Cčiloną. Argentinos lietuviai ūki ninkai iš Misiones atsiuntė savo plantacijų arbatos pavyzdžius „A. L. Balso" Leidyklai, kuri įteikiama vartotojams po $ 80 už kilogramą. Pabandžiusieji kartoja užsakymus, nes tai sveikiausia, skaniausia ir aromatiškiausia ar bata. Pavyzdžius įteikia ir užsakymus priima „A. L. Balsas":

BARAS & RESTORANAS "VICTOR"
Viktoras Pavilonis, sav.
Nueva York 4769 — Berisso

ANT. LEVANAVIČIUS
Canadá 2025 — V. Industrial
Lanús Oeste
Mezginyčia savuose namuose.
Vilnonių ir šilkinių mekstinukų pasirinkimas. Pildomi užsakymai.

ANTANAS BUNDINIS
DESPENSA "LA F2"
Savininkas
Šviežias valgomas produktas ir gerą sią bet vyną garantie pas mus pigiau negu kitur. Prašom apsitikrinti ir pasitikrinti.
Canning 1706 tr Cta.-Rico 4401
TE. 72 - 4020 — Buenos Aires

LIETUVIŲ PENSININKŲ SKAIČIUS DIDĖJA

Visa eilė Santa Fe lietuvių jau tapo pensininkais. Štai dabar paprienštis **Stasys Mikučiauskas,** nesutrukdamas nei vienos dienos, išdirbęs 33 metus niūškų buitinę įmonėje „Raisman", išėjo pensijon.

Atsisveikindama su Mikučiausku, firma jam įteikė aukso medalį sidabriniame fone, ant juodo marmuro lentelės. Be šios vertingos meninės dovanos, jo darbo draugai įteikė puikų pergamentą su savo parašais.

J. R. Širmys.

S. L. Arg. Veikimas

DIDELIS SUJUDIMAS SUSIVIENIJIME

Dr. V. Kudirkos šimtmetis

Dr. Vinco Kudirkos gimimo šimtmečio minėjimas įvyks SLA. Dr. Vinco Kudirkos vardo rūmuose, Av. General San Martin 3175, Lanús Oeste, šeštadienį, rugsėjo 20, 1958, 21 val.

Tuo reikalu ten pat 17. 8. 58 įvyko organizacijų ir spaudos atstovų pasitarimas, kuriame dalyvavo:

SLA pirm. Albertas Plesterninkas su žmona Marcele Švelnyte Plesterninkiene, SLA Garbės Narys Pranas Stalioraitis, minėjimo programos organizatorius Dr ,Alfonsas Kairelis, „A. L. B." red. K. Norkus, J. R. A. Stalioraičiai, LC. pirm. L. J. Miečiūnas, ir A. Vyturys, Bendruomenės pirm. I. Padvalskis, „Laiko" red. J. Vedegys, Sv. Cecilijos choro atstovas K. Misiūnas, SLA darbuotojai I. Stukas, J. Gečevičius, S. Kaibutai, J. Stukai, L. Ribikauskas, L. Kucinas, K. Urbanavičiai, Pr. Kučinskas su žmona ir kt.

Numatyta didinga programa. Šeimą puoš Dr. V. Kudirkos didelis paveikslas, kurį baigia piešti dailin. Romualdas Kuprevičius. Lietuvos Himną giedos muziko V. Rymavičiaus vedamas Sv. Cecilijos choras. Iškilmingą maršą grieš muziko Vytauto Balčiūno vadovaujamas orkestras „BALTICA". Dr. A. Kairelio paredaguotą Manifestą į laisvojo pasaulio lietuvius komisijos vardu perskaitys klebonas profesorius J. Duoba, tautinius šokius pildys Birutiečių ansamblis, vedamas ponios Aldonos G. Černiauskienės arba LC. ansamblis, ponios A. Mikelionienės vadovajamas. Himno inscenizaciją, vaidybą patieks Skautai, architektės Lidijos Petravičienės vadovajami. Kudirkos kūrinius Varpelį ir Nemuno bangos paskambins profesorė Stankevičiūtė, solo dainuos Nelida Račelytė. Kudirkos „Tilto Atsiminimai" ištraukas patieks ponia Steiknienė. Ispanų kalba paskaitą patieks Kordobos universiteto bendradarbė Jadvyga Kuncaitienė, lietuvišką — profesorius Domas Gruodis. (Detališkę programą patieks Komisija).

Labai malonu, kad visą programą Kudirkos garbei pildo geriausios naujausių ateivių pajėgos ir Argentinoje gimę lietuviai menininkai. Tuomi pagerbiami, visi Kudirkos idealų vykintojai.

Kad ir lytų, minėjimas neatidedamas. Šeimynos prašomos atvykti su jaunąja karta.

Susivienijime daug jaunimo

Ne tik lietuviai, bet ir vietinis jaunimas skaitlingai dalyvauja SLA parengimuose. Štai 16. 8. 58, šokių vakare orkestrui „Dixieland Six" grojant, matėsi keli šimtai jaunuolių. Matėsi besidarbuojant Albertas, Raul, Juozas ir Pranas Stalioraičiai, Albertas Stukas, Alfredas Švedas, Viktoras Vidzikauskas, Edv. Totilas, Jonas Ieznas, Pr. Kučinskas, J. Gervė ,J. Juozapaitis, Aldo Sestubas, J. Alarcia, G. Martinez, C. A. P. Lacarra ir kt.

SLA paaukojo $ 5.000.00

Nukentėjusių nuo potvinio gyventojų sušelpimui Susivienijimas Lietuvių Argentinoje paaukojo virš $ 5.000.00, paskirdamas tam tikslui visą 3, 8, 58 reng šokių vakaro pelną. Pinigai padėti bankan, nukentėjusių nuo potvinio šelpimo sąskaiton.

SLA bilijardas veikia

Už $ 3.800.00 SLA nusipirko bilijardą. Ne tik jaunimas, bet ir vyresnieji taikliai stumdo „karamboles". Visuomet reikia laukti eilės. Partija $ 1. Bilijardas pastatytas senąjame salione, šalia bufeto.

Padėka artistams

SLA dėkoja lietuvių Skautams, pryšakyje su ponia architektė Lidija Petravičiene, už suvaidinimą „Bubulio ir Dundulio", minint SLA 44 metų veiklos sukaktį.

A. Plesterninkas,
SLA. pirmininkas.

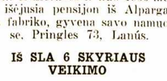

Albertas Plesterninkas,
Susivienijimo Lietuvių Argentinoje dabartinis pirmininkas. Kilęs iš Žiūrių, Slavikų valsčiaus, Šakių apskrities. Ilgai dirbęs laivų statybos bendrovėje Dodero, nuo 1952 metų išėjęs pensijon. Sykiu su savo žmona, ponia Marta Švelnyte Plesterninkiene, kaimyne iš Lietuvos ir nuo 1950 metų išėjusia pensijon iš Alpargatas fabriko, gyvena savo namuose, Pringles 73, Lanús.

IŠ SLA 6 SKYRIAUS VEIKIMO

S. L. Arg. 6 skyrius savo namuose Kordobej 10, 8. 58 minėjo savo veiklos 14 metų sukaktį. Kalbas pasakė skyriaus pirmininkas P. Meilutis, Jaunimo Klūbo vicepirmininkas ir kalbų profesorė iš Kordobos universiteto, ponia Jadvyga Kuncaitienė.

„Dardanelų" pirmenybes organizavo K. Sadukas ir A. Tvaskus. Asadą kepė V. Bendinskienė ir O. Žiedonienė. Į stalus maistą nešė K. Meilutienė, N. Bražiūnienė ir K. Tvaskuvienė.

Šis nuotaikingas ir gerai organizuotas parengimas davė skyriui virš $ 400 gryno pelno.

Pasidarbavusiems ir dalyviams skyriaus Valdyba reiškia gilią padėką.

P. Meilutis, pirmin.
V. Tvaskaitė, sekr.

SLA 6 SKYRIAUS PADĖKA

S. L. Arg. 6 Skyriaus Kordobėje reiškia karštą padėkos žodį geram rėmėjui ir Garbės Nariui Vaclovui Suleui (Wenceslao Schulz) už padarymą ir paaukojimą šiam skyriui puikių „Dardanelų".

6 Skyriaus Valdyba.

MOZAIKŲ FABRIKAS
"LA NUEVA"
JUOZAS ZAVIOKAS, sav.
Fabr.: Raštinė ir Parduotuvė
Bacacay 741 — Uriarte 3046
BOULOGNE — SUR MER

ARONAS RESNIKAS
Laikrodininkas ir auksorius
Parduoda ir pertaiso laikrodžius ir brangenybes. Perdirba žiedus ir perka aukso
Corrientes 5349 - Buenos Aires

Restoranas "DOS AMIGOS"
PASEO COLON 449 Bs. As
K. Paulauskas ir A. Degutis
Puikūs valgiai, baras, reservadai šeimynoms
T. E. 33 - Avenida - 3202

Nauji Kapai

MIRĖ MARCELĖ SKIKAITĖ—SENULIENĖ

Marcelė Skikaitė Senulienė, Vicento Senulio žmona, po jakobinų operacijos mirė Mar del Platos ligoninėje rugpjūčio 22, 1958.

Vincas Senulis, buvęs Agronomijos Mokyklos administratorius San Souci, prie Tandilio, paskiau persikėlęs į savo namus Mira Mar pajūrin, prieš keletą dienų parašė „A. L. Balso" leidėjams P. O. Ožinskaus laišką, ausiskūsdamas savo žmonos sveikata, Greit po to atėjo liūdna telegrama.

Savo bendradarbiui gerb. Vicentui Senuliui, skaudaus liūdesio valandoje, reiškiame gilią užuojautą.

A. L. B. Red.

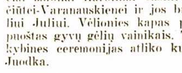

AVA MARCELĖ SKIKAITĖ—SENULIENĖ, mirė 22. rugpūčio, 1958 metais.

NUO KRAUJO SPAUDIMO MIRĖ KAZIMIERAS VARANAUSKAS

Pensininkas Kazimieras Varanauskas, rugpjūčio 22, 1958, nuvyko į Villa Lugano pas savo kaimynus pp. Subačius ir pajuto galvos skausmą. Tuoj pasauktas gydytojas konstatavo augštą kraujo spaudimą, mu kurio staigiai mirė.

Buvo pašarvotas savo namuose, pasaje Peiping 5127, Villa Devoto. Iškilimingai palaidotas Chacarita kapuose, dalyvaujant draugams ir kaimynams, liūdinčiai žmonai Karolinai Jasinevičiūtei-Varanauskienei ir jos broliui Juliui. Vėlionės kapas papuoštas gyvų gėlių vainikais. Tikybinės ceremonijas atliko kun. Juodka.

Velionis buvo gimęs Biržų-Pasvalio apskrity prieš 58 metus. Argentinoje dirbo prie namų statybų.

S. K.

AVA KAZ. VARANAUSKAS,
palaidotas Chacarita kapuose 23. 8. 1958.

MOTO NELAIMĖS PASEKMĖJ MIRĖ VACYS RIŠKUS

Važinodamas savo motociklu taip susižeidė siuvėjas Vacys Riškus (Greta Garbo), kad pateko Vieytes ligoninėn, kurioje ir mirė.

Liko žmona Julė (buvusi Kuzienė) ir sūnus Robertas Riškus, gyvenanti savo namuose Buenos Aires provincijos miestę J. L. Suarez. Julės sūnus Jonas Kuzas prieš pora metų išvyko į Lietuvą.

J. K.

† **VINCAS ASCILA,** "Naujienų" bendradarbis, vyriausias buv. SLA. pirmininko Julians Ascilos brolis, mirė Chicagoje. Palaidotas Tautiškuose Kapuose 16.6.58. Jauniausias Julians brolis, Petras Ascila, žuvo pereitame kare.

† **SILVESTRAS PANCERAS** staiga mirė Avellanedoje 14. 8. 1958. Nekrologas tilps sekančiame „ALB". numeryje.

† **ALEKSIEJUS KONDZERKA** mirė Morone 26. 8. 58. Liko žmona Emilija Jasiūnaitė ir duktė Juana su šeima.

NUO ŠIRDIES SMŪGIO MIRĖ JURGIS GENDRĖNAS

Parėjęs iš darbo, nuo širdies smūgio Urugvajuje rugpjūčio 7, 1958, staiga mirė Jurgis Gendrėnas, 58 metų amžiaus.

Velionis buvo kilęs iš Vikonių kaimo, nuo Anykščių. Urugvajuje liko liūdinti žmona, ištekėjusi duktė ir žentas.

M. K.

—**PETRAS ŽUKELIS,** kurio nekrologas tilpo pereitame "A. L. Balso" numerije, buvo kilęs iš Lukiškių kaimo, Užnėrių valsčiaus, Rokiškio. Mirė 7.8.58 sulaukęs 60 m. amžiaus. (Jo tikroji pavardė buvo Petras Antanas Žilys). Urugvajuje liko liūdinti žmona Adelė Paulauskė Žukelienė, sesutė Adelė Žukelytė Zalbienė su šiuom ir daug draugų Villa del Cerro ir Montevideo mieste.

M. K.

EVANGELIJOS TIESOS

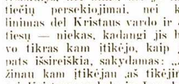
DIEVAS yra ME

VIETOS KRONIKA

SUEIGOS L. KLŪBE TREČIADIENIAIS

Trečiadienių vakarais iki 22 val. Knygų pasikeitimai, laiškų atsiemimas, prenumeratų sutvarkymas, draugiškas laiko praleidimas Lietuvių Klūbe. Trečiadienių vakarais renkasi mūsų broliai latviai ir estai, mūsų bendran Pabaltiečių centran, Bs. Aires Lietuvių Klūbe, Boedo 737.

SEKMADIENĮ, RUGPJŪČIO 31, pavakare, įvyks 8 Europos tautų studentų, studijuojančių Buenos Aires universitetuose konferencija ir draugiškas pasitarimas Lietuvių Klūbe, Boedo 737. Maloniai kviečiami dalyvauti ir studentai lietuviai. — Gen. sekr., teisių fakulteto stud.

Raúl Sargava.

ARGENTINOS LIETUVIŲ CENTRAS

Dr. Jono Basanavičiaus rūmų statybos naudai rengia

Didelį Vakarą

1958 m. rugsėjo (septiembre) 13 d. šeštadienį 21 val.. Lietuvių Salėje, Brasil 835, Avellaneda.

PROGRAMOJE

trijų veiksmų linksma komedija

„NETURTAS — NE YDA"

Vaidina L. Centro Jaunimo Teatras

Dalyvauja:

Grigas Stonis, turtingas malūninininkas — **A. Ruplėnas**; Stonienė, jo žmona — **E. Deveikytė**; Verutė, jų duktė — **S. Kisielytė**; Kazys Stonis, nusigyvenęs Grigo Stonio brolis — **S. Aglinskas**; Jurgiukas, Stonio giminaitis — **A. Veteikis**; Ona, Stonio giminaitė — **N. Kaženiauskaitė**; Jonas, Onos sužadėtinis — **J. Gaidimauskas**; Barbora, Stonienės jaunesnioji sesuo — **E. Araminaitė**; — Marytė, jos draugė — **M. Jocunskaitė**; A. Vanagas, miesto turtingas vaistininkas — **L. Lemberis**; Mikas, malūno raštininkas — **V. Misiūnas**; Raulas, jo draugas — **V. Deveikis**; Solo dainuoja **Marytė Čikštaitė**; Šoka ir dainuoja Lietuvių Centro Jaunimas; akordeonu pritaria **V. Cibavičius**; Režisuoja **E. Ryselienė**; Sufleris — **A. Antanaitis.** Po vaidinimo prie geriausios muzikos **šokiai.**

Rengimo komisija.

—**Adolfas Adomaitis** su savo žmona Vaišvilaite iš Temperley persikėlė gyventi į Villa Lugano, nupirkdami kėdžių dirbtuvę nuo agr. St. Mikelionio, su žmona išsikėlusio savo ūkin į Marcos Páz.

—**Klemensas Vyšniauskas,** (Prano Vyšniausko-Pašešupiečio sūnus), sykiu su savo sesers vyru M. Garcia, turi elektriškų ir autogenų soldadūrų aparatų dirbtuvę savo namuose, M. D. Alvear 2267, Caseros. Aparatai nuo 5 iki 10 tūkstančių. Tarp kitų lietuvių industrialų, jų gaminius perka Vlado Urbiečio fabrikas.

—**Timotejus ir Teodora Makarevičiai,** turinti savo namus Paragvajaus Encarnacione, persikėlė gyventi į Buenos Aires, kur gyvena jų du sūnūs, viena netekėjusi duktė ir duktė Olga Čebienė su savo vyru.

—**Povilas Savickas,** po 25 metų Alba dažų fabrike, gavo aukso medalį ir išėjo pensijon.

—**Tamas Al. Žukauskas,** gyvenęs Tukumane, pajieškomas sūnaus iš Lietuvos: Kipras Žukauskas (Tamo), Trumpoji 5, Skaudvile, Liet. TSR.

ARGENTINOJ SIUNTINIUS Lietuvon paruošia ir per „Inturist" atstovybę persiunčia „ARGENTINOS LIETUVIŲ BALSAS".

Patogumas tolimesniems gyventojams išsiųsti be atvykimo į Buenos Aires.

Mūsų paketų sudėtis jau paskelbta. Taipgi turime JAV., Anglijos ir Švedijos firmų katalogus.

VAISTUS LIETUVON

Oro paštu

Persiunčia Balsas.

Teirautis nuo 16 iki 20 val.

Boedo 737; TE. 97-4444

PENSIONAS „LITUANIA"

Juozas Palšis, sav.

VILLA RUMIPAL, Córdoba

Vasarotojai prašomi iš anksto užsisakyti kambarius. „Lituania", prie pat ežero Calamuchita, turi geriausius patogumus savo skaitlingiems vasarotojams.

DONATAS JAKAVIČIUS ARGENTINOJE

Venezuelos Sinfonijos smuikininkas Donatas Jakavičius atskrido Argentinon. Svečiuojasi pas savo brolį, Aldeano akordeonistą, Liūdą Jakavičių, pastarojo namuose Villa Calzada (Falucho, tarpe Sarmiento ir Libertad). Donatas neseniai buvo Meksikoje ,kur jo duktė, Haydee, filmuoja su pasaulinio garso Meksikos artistu Cantinfli.

Kaip žinoma, Donato sūnus Petras (Peter Blond), lankęsis Argentinoje, dirba televizijoje su José Mujica.

Donatas ir Liūdas yra žinomo Lietuvos visuomenininko, scenos ir spaudos darbuotojo, velionies Liūdo Jakavičiaus sūnūs. Trečiasis jų brolis, taipgi muzikos menininkas (saksofonistas Artūras) gyvena Chicagoje Sesuo likus Lietuvoje.

Donatas perdavė linkėjimus „A. L. Balso" leidėjui nuo jo brolio Juliaus Ožinsko iš Venezuelos. Jis su savo broliu ir brolio šeima dalyvaus artimiausiame mūsų parengime.

—**Prof. Petras Krapovickas,** po ispanų proistorės studijų Madrido universitete, grįžo į Bs. Aires, apsistodamas savo tėvų, Prano ir Elenos Juodelytės Krapovickų namuose. Prof. Krapovickas aplankė ir Italiją. Dabar vėl įsijungė į darbą Argentinos Etnografijos Muziejuje.

—**Italų** Savišalpos ir Švietimo Sąjunga mus prašo paskelbti, kad visi jų šimtmečio veiklos minėjimo programos pildytojai iki 15. 9. 58 pranešty dalyvių sąrašus (3 egz.) su cedulų arba pasų numeriais ir adresais. Taipgi prašo patiekti tautinių rūbų ir folklorinių numerių charakteristiką. Org. pirm. Mario Del Panta, sekr. Milena Coviz.

JAROSLAVAS KAVALIAUSKAS PARĖMĖ SUSIVIENIJIMĄ

Išėjęs pensijon Jaroslavas Kavaliauskas pasidėjo Susivienijime $ 15.000. Iš jų $ 5.000 kaipo paskola be nuošimčių, o $ 10.000 paliko palaidojimui.

Kordoboje tokis kilnus tautietis buvo vėlionis Daukas, o čia Kavaliauskas. Sveikiname!

Susivienijimietis.

—**Bruno ir Valė Vaitkevičiūtė Šerkšnai** su sūnum persikėlė gyti J. Laurinaičio namus, Villa Lugano, perimdami į JAV išvykusio Kaz. Vaitkevičiaus būtą.

OVERMOUTH N 1757 · 1957

1757 CINZANO 1957

dos siglos de calidad

CINZANO

—**Simonas Urbonas,** pensininkas, dirbęs su savo taksimetru Kordobos provincijos mieste Rio Cuarto, persikėlė į Misiones vietovę Campo Viera. „A. L. Balsui" atsiuntė sveikinimą ir prenumeratą.

—**Pranas Vyšniauskas** ir jo žmona Naikelytė, išėję pensijon, padeda statyti kitą namą savo sūnui ir dukrai.

—**Antanas Glemža,** gyvenantis pasaje Peiping, randasi ligoninėje Fernandez, salė 1, kur gydytojų patarimu jam nupjauta koja.

—**Fotografas Kirstukas P-je Rodrigo Ortiz de Zarate 3470, Saavedra,** Bs. Aires. Trečiadienių vakarais būna Lietuvių Klūbe, Boedo 737; TE. 97-4444.

—**Karolis Dobkevičius** savo foto studiją „Devoto" padidino savo naujuose namuose: Av. Gral. Mitre 1258, Villa Parque — Caseros.

M. BALTAITYTĖ — FREY

Lietuvė Akušėrė

Priima ligones ir duoda patarimus gimdyvėms visą dieną.

Chaco 2158 — Valentin Alsina

STEIGIAMAS MOKSLEIVIŲ STIPENDIJŲ FONDAS

„A. L. Balso" Leidykla kas met, Lietuvių Verslininkų Banketo proga, pagerbia apdovanodama lietuvių literatūros leidiniais Argentinoje gimusius ir lietuvių visuomeniniame bei scenos meno darbe dalyvaujančius jaunuolius.

Gi šiais metais tapo įkurtas Stipendijų Fondas gabiems, bet neturtingiems lietuviams moksleiviams remti. Fondo Valdybą išrinks patys studentų susirinkimo dalyviai Lietuvių Klūbe 31. 8. 1958.

Šiam Fondui pradžią padarė ponia M. R. S. paskirdama tam kilniam tikslui $ 1.000 vertės dovaną.

Daugiau domės studijuojančiam mūsų jaunimui!

—**Jonas Ašmėgas,** dvaro „Lituania" vedėjas iš Leubucó, sveikindamas „A .L. Balsą" mūsų darbo trisdešimtųjų metų proga, atsiuntė $ 110. Jis daug metų prenumeruoja „A. L. Balsą" ir savo sesutei Brazilijon. Dvarą „Lituania" savininkas p. Antanas Šeškus (Scheschko) taipgi yra didelis „A. L. Balso" rėmėjas.

Bruno Bučys-Bučinskas, ilgametis Argentinos Respublikos Prezidentūros tarnautojas, didelis „A. L. Balso" draugas. Per darbų daugybę dar nespėjo sukurti šeimos. Vienok jis nuoširdžiai paremia lietuvių spaudą, džiaugdamasis bendra Argentinos lietuvių pažanga.

—**Gen. T. Daukanto** 74 m. amžiaus sukakties proga, 7. 9. 58, 13 val. Avellanedos Lietuvių Salėje įvyks draugiški pietūs buvusio Lietuvos atstovo Argentinoje pagerbimui. Vyrams $ 50, moterims $ 40, vaikams $ 20. Maloniai kviečia — **Komisija.**

LAIŠKAS IŠ KELIONĖS PO SOVIETUS

Prabėgo jau pora savaičių, kaip aš plavinėju po svetimas šalis. Būnant **Varšuvoje,** įspudis buvo nekoks, nes miestas dar neatsigavo nuo paskutinio karo. Visur griūvėsiai. Kitoks įspudis **Minske**: Miestas naujai atstatytas, žinoma, galėtų būti geriau. **Smolenskas** irgi nekaip atrodo.

Na, bet kuomet įvažiavome į **Maskvą,** tai atrodo, kad čia jokio karo nėra buvę. O požeminiai geležinkeliai Maskvoje tai tikrai puikiausi pasaulyje, savo blizgėsiu ir patarnavimu. Pravažiavome miestelį **Kirsk,** kuris gana vargingai atrodo, bet kuomet pasiekem **Charkovą,** jau kitokis įspudis, gana švarus ir čia veikia dideli žemės ūkio mašinų fabrikai. Iš čia aplankėme **Zelionyj Gaj** vasarvietę, paskui nuvažiavome į **Simferopolį,** o dabar randamies **Kryme.** Čia, **Jaltoje,** ant Juodmario kranto, oras puikus ir vasarotojų čia yra iš visų pasaulio kraštų. Visi linksmi, draugiški, atrodo, kad kitame pasaulyje esame. Sutikau vasarotojų ir iš **Lietuvos.** Žinoma, tik toki čia patenka, kurie turi geresnius darbus.

Rytoj plauksime laivu ekskursijon, tai gal teks ir **Odesą** pamatyti. Vėliau „A. L. Balsui" parašysiu plačiau apie Sovietų gyvenimo vaizdus.

Linkėjimai visiems mano pažįstamiems Argentinoje.

V. Rask - Rasčiauskas.

Jalta, 28. 7. 58.

—**Napolis ir Sofia Gudaitytė Katinai,** turinti dviračių parduotuvę ir jų remonto įmonę savo namuose, Avenida Juan B. Justo 2993, Buenos Aires, 15. 8. 58, turėjo daug svečių, atėjusių pasveikinti malonų Napolį, jo amžiaus 50 metų sukakties proga.

FIAMBRERIA "ANITA"

Independencia 1300,

TE. 26 - 2540. Bs. Aires

O. KLIUJŪTĖ—PRIONODKO, sav.

Didelis maisto ir gėrimų pasirinkimas. Didesnius užsakymus dastatom į namus.

PAS ARGENTINIEČIUS CHICAGOJE

Laimingai atskridę į JAV, savaitę paviešėję pas Kaminskus, Derby, Conn., apsigyvenome Chicagoje ir jau aplankėme Zubrickus, Valantinus, Krasauskus, Stankūnavičius. Visi įsikūrę amerikoniškai.

Oro paštu gautą „A. L. Balsą" perdaviau „Sandaros" redaktoriu M. Vaidylai. Paleckio pareiškimas Brazilijos lietuviams, tikra sensacija. Red. Vaidyla dėkoja ir siunčia linkėjimus .

Su malonumu prisimindami Argentinos lietuvius, dėkojame visiems kas mums išleistuves rengė bei atvyko aerodroman išlydėti: P. P. Kuraičiams, A. Chmieliauskams, P. Stoniui, Juškams, Basiams, E. Baleckienei, o ypatingai „A. L. Balsui". Norime manyti, kad dabar bus dar didesnis ryšys tarpe JAV ir Argentinos lietuvių.

Aš jau dirbu batų fabrike. Gyvename pas mano labai malonią ir gerą tetą: 3440 So. Lowe Ave., Chicago 16, Ill., USA. Pametėme adresų knygelę. Draugus prašome rašyti.

Ad. ir El. Jankauskai.

PRAŠOMI ATSILIEPTI

Antanina Stonaitė (duktė Silvestro), gimusi Lingiuose, Tauragės, emigravusi Argentinon.

Stasys Totilas, gimęs 1923 m. Raseiniuose, ir jo žmona Vanda Pečkauskaitė, gimusi 1926 m. Kelmėje.

. **Marijona Kasparavičiūtė-Juozupaitienė,** (Juozo duktė), gimusi 1918 m. Matiškiuose, Tauragės.

Kreiptis Tremtinių Sielovadon: **Minnefeld 33, Dieburg (16), Alemania.**

T. A. Bernatonis.

—**Vincas ir Petronėlė Žebrauskaitė Zavistauskai,** nespėję išvykti Lietuvon rugpj. 29, vyks per Italiją 20. 9. 58, sykiu su dukra Olinda. Šių Berisso lietuvių vyresnioji duktė su savo vyru Škleriu, išvyko prieš porą metų.

—**Petro Norvaišio,** kilusio iš Miškinių Svedasų ,Rokiškio, nuo 1927 m. gyvenančio Argentinoje, pajieško duktė: Eugenija Norvaišytė-Sologubovienė, Raud. Armijos prosp. 154 — 1 A, Kaunas, Lietuvos TSR. (Kreipiasi per J. Marcinkevičienę, Pas Perseverancia 4869, Berisso, GR.).

● **N. LEIPUS skubiai parduoda sklypa** (terreno) 10 x 34 m. už $ 40.000, kurio vertė už pusės metų tikrai sieks $ 60.000. 10 kv. nuo Temperley stoties. Tartis: **Cangallo 192, Temperley, TE. 243-4702.**

LIETUVOJ ARTĖJANT ŽIEMAI SIUNČIAMI RŪBAI IR ODOS!

Dabar geriausias laikas pasiųsti

STANDARTINIUS PAKETUS

Vilnonės medžiagos kostiumams ir paltams, geriausios odos avalynei, vilnoniai siūlai mekstinukams ir skara — 5 Klg. paketas su visomis medžiagomis, sovietinio muito apmokėjimu ir persiuntimu tik $ 1.500 m/n. (Smulkmenos skelbime). Prisiųskite apmokėjimą ir gavėjo adresą. Gaus savo namuose nedamokėdamas nei kapeikos. Siųskite neatidėliodami! Pasinaudokite „A. L. Balso" patarnavimu. Antradieniais Leidykloje: J. L. Suarez 5684, trečiadienių vakarais Redakcijoje: Boedo 737 — Buenos Aires. TE. 97-4444.

RADIO EXCELSIOR LR5

Sekmadieniais 9.45 val.

Klausykite lietuvių ir kitų pavergtų tautų programas:

Sentimiento y Voz del Mundo.

Taipgi klausykite Radio

PORTEŇA

Sekmadieniais 18:47 val.

Radio klausytojai prašomi laiškais pareikšti savo padėkas minėtoms radio stotims už lietuvių meno programas ir paskaitas apie pavergtą Lietuvą.

JUAN V. LIMBA

2 a. Santa Rosa 3565

TE. 740-Ombú-3663

Mechaniška dirbtuvė. Mašinų konstrukcija ir pataisymai.

PIRMA LIETUVIŠKA ŠOFERIŲ AKADEMIJA

Technika Valdymas Kvotimai

Calle VIEYTES 1789 (Puente Barracas), Bs. As. TE. 21-0265

DAILININKAS JONAS RIMŠA, atvykęs ši San Carlos de Bariloche, apsistojo savo brolio Vlado Rimšos namuose, Anchorena 1705, Olivos — La Lucilla. Dailininkas Rimša turi didelį savo kūrinių pasirinkimą. Vienus išperka meno kolekcionieriai, kitus ruošia būsimai savo darbų parodai.

—**Juozas Laurinaitis,** ilgametis „A. L. Baso" bendradarbis, persikėlė gyventi į savo namus, Villa Lugano.

—**Inž.. Liūdas Valiuškis,** savo gimtadienio bei vardo dienos proga savo naujai įrengtame bute (chalet), Merlo, 24. 8. 1958, surengė puikias vaišes dalyvaujant giminaičiams Marijai ir Antanui Jasučiams su dukrelėmis, inž. Vyt. Gogeliui su ponia ir uošve ponia Rimšiene, pono Liūdo buvusiems šeimininkams ponams Anelei ir Vincui Norkaičiams, panelei Inės ir kt. Linksmoj nuotaikoj svečiai vaišinosi gabių šeimininkių paruoštais valgiais nuo pat ryto iki vėlumos. Sukaktuvininkas buvo pagerbtas dovanomis. Ilgiausių Metų!

Merliškis.

—**Laiškai**: Juozui Šneideriui, Jonui Žiauriui, Jonui Radzevičiui, Antanui Kubiliui, Jurgiui Pudžiuveliui, S. Eidiečiui, Al. Didžiuliui. Atsiimti „ALB". Redakcijoje, Boedo 737, Bs. Aires, darbo dienomis nuo 16 iki 20 val. Trečiadieniais iki 22 val.

—**Vytautas ir Genovaitė Kunevičiūtė Balčiūnai** iš Temperley persikėlė gyventi sostinėn. Patogų būtą gavo pp. Vinco ir Anelės Norkaičių namuose, c. Tabaré 6420, Villa Lugano, „A. L. Balso" kaiminystėje. „A. L. Balse" puikiai išmokęs linotipininko darbą Vytautas ne tik „A. L. Balsą" surenka, bet ir „Freie Presse" spaustuvėje perėmė JAV išvykusio K. Vaitkevičiaus pareigas. Be to, jis vadovauja jo sukurtam orkestrui „Baltica".

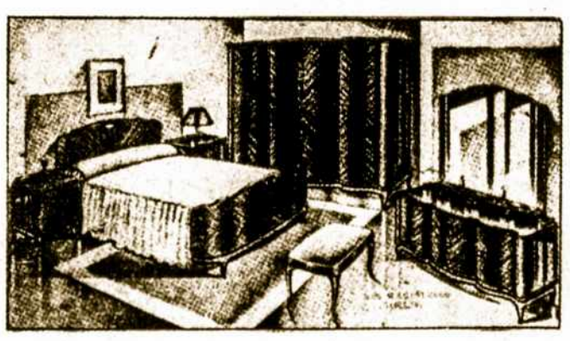

Puošnius, moderniškus, stiprius ir amžinus

BALDUS PADIRBA IR IŠSIMOKĖJIMUI PARDUODA

IGNAS STUKAS

Av. B. Rivadavia 1128 (2330) — Lanús, GR.

Dra. S. PISAREDITCH de HORNBAIN

Dantų Gydytoja

B. SUR MER 541 — 2° piso H, TE. 88-3605

Buenos Aires.

Kalba rusiškai

Priima kasdien nuo 15 iki 20 valandai

Dra. MATILDE RYMAR

Medicinos Gydytoja

Moterų ligų specialistė. Vidaus ligos. Liaukos. Diplomuota Kijevo, Varšuvos ir Buenos Aires universitetuose. Kalba rusų, lenkų ir ispanų kalbomis. Priima kasdien nuo 15 iki 19 val.

TUCUMAN 2222, 3er p. — G. Buenos Aires. TE. 47-7998

NERVŲ ir PROTO LIGOS

Liaukų nenormalumai

Dr. SANCHEZ AIZCORBE

Nuo 10-12 ir nuo 15-19 val.

Paraguay 1365. TE. 41-4207

LIETUVIŲ KRAUTUVĖ

Casa "CAPICUA"

Parduoda loterijos bilietus, mokyklos reikmenis, žaislus, etc.

PETRAS VAICEKONIS, sav.

Warnes 378 Villa Crespo

RADIO TECHNIKAS VINCAS RAMANAUSKAS

(Diplomuotas JAV)

Dirba ir parduoda: Radio aparatus combinados ir ampliadores. Taiso visokių firmų ir rūšių aparatus, garantuodamas už savo darbą. Pasiankus ir susitarus, sutaiso namuose Vykstu ir į gretimus priemiesčius.

ADRESAS:

calle Pola 289 — TE. 64-4154

(Aukšuma: Rivadavia 10,600)

Dr. E. LEVINAS

Lietuvis gydytojas—chirurgas

Diplomuotas Berlyno ir Cordobos universitetuos. Kardiologijos viršininkas Fiorito ligoninėje. Širdies ligų specialistas. Priima širdies, aorta ir kt. ligų ligonius savo konsultorijoje nuo 18 iki 19 val.

CALLAO 545 — TE. 40-8669

Impr. "La Voz", J. L. Suarez 5684, Bs. As.

Deck 18
OCT 29 1958
Cont. Copy

LAJOUANE,
Gral. Urquiza 34. (Sucur. 13)

FRANQUE PAGADO
Concesión Nro. 1585
TARIFA REDUCIDA
Concesión Nro. 216
CORREO Central Argentino (Bs. As.)

MANARIO LITUANO, FUNDADO en el AÑO 1927
IRECCION, REDACCION y ADMINISTRACION:
Avenida Boedo 737, Buenos Aires
RECCION POSTAL: Casilla de Correo 303, Bs. As.
DACTOR: Constantino Norkus

ARGENTINOS LIETUVIŲ BALSAS

"LA VOZ DE LOS LITUANOS EN LA ARGENTINA"

PRENUMERATA: Argentinoje 100 Arg. pezų metams
Urugvajuje 7 Urugvajaus pezai
VISUR KITUR 3 Am. dol.
ADRESO pakeitimas veltui. RASTUS ir prenumeratas siųsti: Casilla de Correo 303, Buenos Aires
ASMENISKAI KREIPTIS:
Avenida Boedo 737, Buenos Aires
SPAUSTUVĖ: c. José Suárez 5684, Buenos Aires
Registro Nacional de la Prop. Intelectual Nr. 596199
EDITOR - LEIDĖJAS: Francisco Ozinskas

1100 • BUENOS AIRES, KETVIRTADIENIS, RUGSĖJO 11 D., 1958 METAI — JUEVES 11 de SEPTIEMBRE de 1958. * METAI (AÑO) XXX

Amerika ir kom. Kinija bando susitarti geruoju

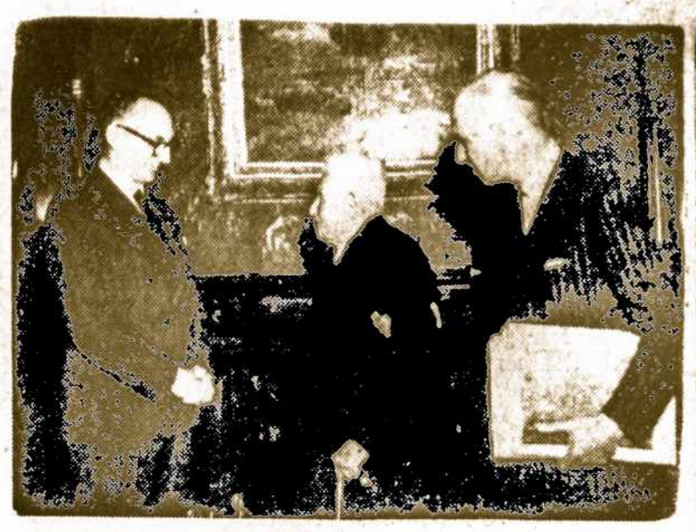

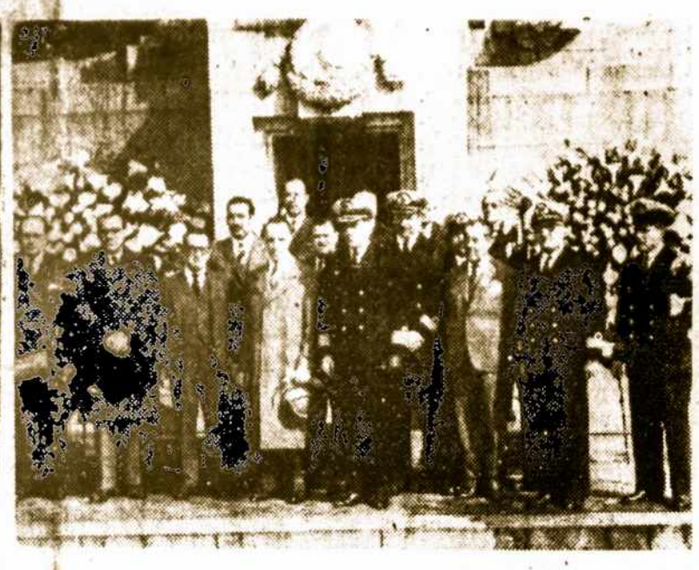

VIRŠUJE KAIRĖJ: Prezidentas Dr. Arturo Frondizi (kairėje) kalbasi su 94 metų amžiaus inžinierium Norberto B. Cobos, tris ketvirtadalius šimtmečio dirbančiu užsienių reikalų ministerijoje. Inž. Cobos, kaip vaikščiojanti enciklopedija. Ir dabar jis yra u. r. min. Teritorialės Žinybos patarėjas. KAIRĖJ APAČIOJE: Paminklas Motinai 29. 8. 58 tapo atidengtas „José Figueroa Alcorta" vardo Moterų Liciejuje, (kuriame studijuoja ir kurį yra baigusios kelios Buenos Aires lietuvaitės). Iškilmėse dalyvavo Respublikos viceprezidentas Dr. Alejandro Gómez. Liciejaus personalo vardu kalbą pasakė profesorius Atilio A. F. Alterini. DEŠINĖJ VIRŠUJE: Didžio demokrato, pirmojo Argentinos prezidento, Bernardino Rivadavia, atskyrusio bažnyčią nuo valstybės, 113 metų mirties sukaktuvių proga, 2. 9. 58, Resp. Senatas, didžio valstybės vyro pagerbimui, padėjo gėlių prie jo paminklo aikšt. Once.

UJAS ČILĖS PREZIDENTAS DR. JORGE ALESSANDRI

ilės prezidento rinkimai įvy- 3. 9. 58. Iš pusantro milijono irašiusių, balsavo 1.244.937 iečiai. 1958—1964 metų termi- prezidentu išrinktas inž. Dr. rge Alessandri Rodríguez, se- orius, buvęs turtų ministeris, m. amžiaus, nevedęs. Jo tėvas, turo Alessandri Palma buvo ies prezidentu. Du broliai yra atoriai. Jo kandidatūrą rėmė eralai, konservatoriai,dalis ag- rų ir nacionalistų.

Balsus laimėjo sekančiai: Alessandri 386.192.

ocialistų kandidatas, med. gyd. . Salvador Allen, rašytojas, vęs sveikatos ministeris gavo 4.300 balsų. Jis pasisakė: Ne- JAV priešas nei draugas. No- prekiauti su Sovietais ir ko- nistine Kinija, parduoti vi- ms, kas brangiau mokės. Už balsavo ir komunistai, tik prieš nesį dabartinio prezidento n. Carlos Ibánez del Campo alizuoti, po 10 metų draudi- .

Kr. dem. kandidatas Ed. Frei ontalva gavo 254.323 balsus. dikalas L. Bossay Leiva surin- 189.182 ir nepartinis A. Za- rino 41.244 balsus. Už nieką balsuodami bilietus sumetė 56 piliečiai. Dėl netvarkingo lsavimo panaikinta 15.160 bal- .

Einant konstitucija, prezden- turi būti išrinktas 50 nuošim- balsų plius vienas. Tiek ne- vus, prezidentą renka kongre- . Paprastai, išrenka daugiau- balsų rinkimuose gavusi. ngresas susirinks spalio 24. ujai išrinktas prezidentas per- pareigas lapkričio 4.

IRIJA IR EGIPTAS SUTIKO SU JORDANO KARALIUM

JTO gen. sekretoriui Dr. Dag ammarksjoldui tarpininkaujant, rdanijos karalius paprašė, kad ngtinė Arabų Respublika (t. Egiptas ir Sirija) atnaujintų šius su Jordanu.

J. A. R. prezidentas Nasser tiekė savo sąlygas: Likviduoti aptas radio stotis, provokuo- nčias arabų vieningumą, pa- ikinti opozicinius arabų vie- ngumui kenkiančius komitetus t. t.

Jordano karaliui sutikus pri- ti didžiumą Nasserio sąlygų, asseris leido jordanams susi- ėkti su Libanu, pastarąsias lis skiriančia siaura J. A. R. ritorijos juosta ir atnaujino plomatinius ryšius su Jordanu.

NTRAS PAUSAULIO MOKS- LO VYRŲ PASITARIMAS

Jungtinių Tautų Rūmuose, icarijoje, 2. 9. 58 prasidėjo tras pasaulinis mokslininkų ngresas obalsiu: Atomai tai- s reikalams!

Nuo 66 tautų dalyvauja 5,000 okslininkų. Posėdžius prade- nt, pirmininkas prof. Francis rrin pasakė didelę kalbą, ikšdamas pasitikėjimą, kad ir sai nuoširdžiai prisidės prie akarų pasaulio mokslininkų ro pastangų hidrogeno bom- s ir termonuklearines reakci- s panaudoti ne pasaulio naiki- mui, ne karui, bet kūrybiniams dustrijos tikslams.

Atidarymo iškilmėse kalbą pa- kė ir JTO gen. sekretorius Dr. ag Hammarksjold.

Sovietų mokslininkų delegaci- i pirmininkauja prof. V. S. neljanov.

—**Danijoje** rugpjūčio mėnesį, 60 įvyks septintasis dvimetinis saulinis nudistų kongresas, ip nutarta tik ką užsibaigu- ame tų „naturistų" kongrese nglijoje. Sekantis nuogalių rininko, o mūsų tauta neteko jo ir redaktoriaus Erik Holm kyje, 50 kilometrų nuo Kopen- gos. Holm yra pirmininkas arptautinės Naturistų Federa- jos", turinčios 200,000 narių.

—**Vašingtono vyriausybė** skel- a išlaidų sąmatą 79,223,000,000 lerių sumoj. Tai didžiausias udžetas taikos metu.

AMERIKAI PALIETUS KINUS, KILTŲ PASAULINIS KARAS

Maskvos dienraštis „Pravda" editoriale sako, kad jeigu Amerika palies komunistinę Kiniją, tai rusai tą žygį skaitys užpuolimu ant Sovietinės Rusijos. Tuomet kiltų trečiasis pasaulinis karas ne vien Tolimuose Rytuose, bet ir kitose pasaulio dalyse.

Kaip žinoma, amerikiečiai ir Chiang Kai Šekui patarė neliesti Kinijos, bet laikytis Kinijos nacionalistų valdomoje saloje Formoza.

Tikrumoje, Kinijos komunistai, puldami Formozą, pirmiausia atakuoja Quemoy ir kitas nacionalistų turimas salas.

Prezidentas Eisenhoweris 11. 9. 58 pasakė didelę kalbą Kinijos klausimu. Esame JAV. ir komunistinės Kinijos derybų išvakarėse.

Už darbo našumo pakėlimą gavo $ 1.647.859,25

Argentinos Valstybinių Naftos Versmių valdyboj 4.9.58 įvyko iškilmingas posėdis, kurio metu Respublikos prezidento atstovas YPF įstaigoj, Dr. Arturo Sábato, įteikė čekį $ 1.647.859,25 sumoje YPF technikams Jaun I. Artola ir Nicasio Velazco už išradimą darbo paspartinimui.

Minėti technikai 1945 metais pradėję bandymus Comodoro Rivadavia YPF naftos šaltiniuose, po 5 darbo metų savo išradimą „cargas moldeadas" užpatentavo Nr. 86.878.

„Cargas moldeadas" priemone vykinami sprogmai detonacijomis ir elektros bangomis. Praplėsdami požemių „erdves", jie atgaivino visą eilę nustojančių veikti šaltinių Comodoro Rivadavia, Plaza Huincul ir mendozoje. Minėtoji premijos suma sudaro 15% nuo produkcijos pakėlimo jų išradimo dėka.

Premijas už gamybos pakėmą duoda ir privatinės ir valstybinės įmonės.

—**Geležinkelių** Valdyba pranešė, kad 170 lokomotorų išimta iš apyvartos. Iš jų 55 vien dėl to, kad nuo balandžio mėnesio nesulaukiama Centralinio Banko leidimo pataisymui reikalingoms dalims importuoti.

—**Dr. Enrique Rivarola**, ėjęs Argentinos atstovybės patarėjo pareigas Maskvoje, paskirtas šios šalies ambasadorium Sovietuose.

—**Buenos Aires** botanikos sodo 60 metų sukakties proga, 7. 9. 58 atidaryta meno kūrinių konkursas ir savaitinis paskaitų ciklas.

Argentinos Prezidentas Aplankys J. A. V-bes

Prezidentas Dr. A. Frondizi aplankys Vešingtoną 20. I. 59

Argentinos respublkos prezidentas, Dr. Arturo Frondizi, vyksta aplankyti JAV. 20. I. 59. Tris dienas tarsis su JAV prezidentu gen. Eisenhoweriu, u. r. min. J. F. Dulles ir kitais aukštais pareigūnais. Paskui savaitę laiko lankys didmiesčius.

Gerus Argentinos santykius su JAV norima dar labiau sustiprinti.

—**Dro. A. Frondizi** vykimas į AV 20. I. 59 skaitomas dideliu laimėjimu dar didesniam šių dviejų tautų suartėjimui. Prisimintina, kad Argentiną yra aplankę du JAV prezidentai: Herbert Hoover 1928, ir Franklin D. Roosevelt 1936 m.

—**Dr. A. Frondizi** turėjo kelis pasitarimus su inž. A. C. Alsogaray, PCI vadovu vidaus politikos klausimais. 10. 9. 58 Dr. A. Frondizi tarėsi su buv. laikinuoju prezidentu gen. Aramburu.

—**Telefonų** linija 30, nuo 20. 9. 58 turės charakteristiką 49.

Loterijos ir rulečių pelnas išdalytas

1957 metų Valstybinės Loterijos grynas pelnas pasiekė $ 1,127,985,747.04 sumos.

Kasinai pernai davė $ 420,157,-292.39 gryno pelno.

Pelnas paskirtas ligoninių išlaikymui, mokyklų paramai ir vyriausybės reikalams.

Mirė dides lietuvių tautos draugas Quesada

Rašytojas ir žurnalistas, radio kalbėtojas ir visuomenininkas Josué Quesada mirė Buenos Aires mieste. Šios savaitės argentiniečių spauda ir radio plačiai mini to didžio kultūrininko nuopelnus.

J. Quesada buvo vienas didžiausių meno kritikų. Jo paskaitų tekstai, o taipgi specialiai parašytas straipsnis apie geniališką dailininko Jono Rimšos kūryba yra tilpęs „Argentinos Lietuvių Balse'.

Argentina neteko didelio kultūrininko, omūsų tauta neteko didelio ir nuoširdaus draugo, Meno Akademijos profesoriui Josué Quesada mirus.

Universiteto rektorius Frondizi atidėjo savo kelionę

Buenos Aires universiteto rektorius, Dr. Risieri Frondizi, (prezidento brolis) atidėjo savo kelionę Maskvon. Sąrišyje su vyks tančiais studentų streikais Argentinoje.

Su kitais keturiais Argentinos profesoriais jis buvo pasiruošęs vykti Sovietų Sąjungon, susipažinti su Maskvos ir kitais universitetais.

Nepaprasta ledų kruša Bahía Blanca srity

Turistų mėgiamo Epecuén ežero apylinkėse, pereitos savaitės audrų metų, iš padangių krito kampuoti ledų gabalai, iki 400 gramų svorio.

Nukentėjo pasėliai ir medžiai. Gyventojai stebisi ledų forma, kadangi iki šiol yra matę tik lygius ir apvalius ledų gabalėlius. Mokslininkams bus naujo darbo, kad išaiškinti nepaprastą reiškinį.

Atvyko garsus žurnalistas Harry W. Franz

Naujos argentiniečių transatlantinės lėktuvų bendrovės (T. S. A.) inauguracinėje kelionėje į Buenos Aires iš JAV 6. 9. 58 atskrido pasaulinio garso žurnalistas Harry W. Franz, United Press veteranas, 38 metai vadovaujantis politinių straipsnių skyriumi.

Jis yra laimėjęs Moors Cabot premiją už Amerikos kontinento tautų vienybės ūgdymą. Sykiu su juom Argentiną aplankė keliolikos JAV. laikraščių redaktoriai.

—**La Pampa** provincijos sostinėje, Santa Rosa mieste, naujai įsteigtam universitetui paskirta $ 2.000.000.

—**Paragvajuje** laukiamas Argentinos prezidento dviejų dienų vizitas rugsėjo 25. (Brazilijos prezidentas savo kelionę Argentinon atidėjo).

Padaryti pakeitimai aviacijos vadovybėje

Rugsėjo 3, 1958, buvo sukilusios kai kurios aviacijos dalys, protestuodamos prieš vadovybės pertvarkymą. Protestas kilo dėl skyrimo aukštoms pareigoms karo aviacijon buvusio Aviacijos ministerio Krause, kuris 1957 metų kovo mėnesį buvo paleistas atsargon dėl jo pasipriešinimo laikinojo prezidento gen. Aramburu rinkiminei politikai.

Aviacijos štabo, kovos, administracijos ir gynimo viršininkais paskyrus komodorus Alsina, Pizzaró, Llerena, sukilėliai nurimo. Min. gen. S. Pacheco.

—**Aštuonių** Valstybinių Argentinos universitetų studentai reikalauja panaikinti 28 paragrafą įstatymo 6403/55, kuriuo einant leidžiama privatinei iniciatyvai steigti universitetus, kurių diplomai turėtų vienodą galią su valstybinių.

SUSIVIENIJIMO LIETUVIŲ ARGENTINOJE RENGIAMOS Dr. VINCO KUDIRKOS 100 METŲ GIMIMUI PAMINĖTI
AKADEMIJOS PROGRAMA
(Akademija įvyks 20 rugsėjo, 1958, Susivienijimo salėje Av. San Martin 3175/83, Lanús)

1. **IŠKILMINGAS POSĖDIS** —
   a) **Akademijos atidarymas. — Atidaro SLA pirmininkas.**
   b) **Garbės Prezidiumo kvietimas.**
   c) **Argentinos Himnas. — Išpildo vš. Cecilijos choras, p. E. Čikštaitei akompanuojant.**
   d) **Paskaita — Prof. D. Gruodis** (lietuviškai).
   e) **Paskaita — p. J. Kuncaitienė** (ispaniškai).
   f) **Pr. Stalioraičio, dalyvavusio Dr. V. Kudirkos laidotuvėse, žodis.**
   g) **Manifesto paskelbimas** ir jo pasirašymas.
   h) **Akademijos uždarymas.**
2. **MENO DALIS** —
   a) **Šv. Cecilijos choras, vadovaujamas p. V. Rymavičiaus; akompanuoja p. E. Čikštaitė.**
   b) **Tiltas. — Skaito p. B. Steikūnienė.**
   c) **Duetas. — Atlieka p. p. Slančiauskas ir Rastausakas, akompanuojant p. E. Čikštaitei.**
   d) **Piano. — Skambina p. A. Stankevičiūtė (išpildo Dr. V. Kudirkos kūrinius).**
   e) **Solo. — Dainuoja solistė Nelida Račelytė. Pianu lydi A. Stankevičiūtė**
   f) **Tautiniai šokiai. — Atlieka Liet. Centro Mažųjų Ansamblis p. Mikelionienei vadovaujant; akordeonu palydi p. V. Cibavičius.**
   g) **Montažas. — „LIETUVA KELSIS" — atlieka p. L. Petravičienė ir p. T. Jackevičius.**
   h) **Montažas baigiamas Tautos Himnu, giedant visiems dalyviams.**

(PROGRAM. VEDĖJAS **Dr. A. Kairelis**)

Mūsų mielai tautietei
MARCELEI SKIKAITEI — SENULIENEI
mirus, nusiminimo valandoje p. **V. Senuliui** reiškiame gilios užuojautos ir kartu liūdime. **Dr. A. Kairelis ir Šeima.**

Kruopščiam A. L. Balso Redaktoriui, Gerbiamam **KASTANTUI NORKUI**, jo **MAMYTEI** Lietuvoje mirus, reiškiame nuoširdžią užuojautą —
Gediminskų šeima ir M. J. Zavickai.

Dėl **MAGDALENOS KUBILIŪTĖS RADZEVIČIENĖS** mirties, jos Sūnui, „Argentinos Lietuvių Balso" Redaktoriui gerb. **Kastantai Norkui**, skaudaus liūdesio valandoje reiškiame gilią užuojautą.
Sofija ir Vytautas Nalivaikai

Taip staigiai ir netikėtai Mar del Platoje
MARCELEI SKIKAITEI — SENULIENEI
mirus, jos liūdintį vyrą, Gerbiamą VINCENTĄ SENULĮ, liūdesio valandoje, giliai užjaučia — **M. J. ir N. Zavickai.**

Užgęsus kilniai gyvybei,
MARCELEI SKIKAITEI — SENULIENEI
mirus, nuoširdžią uuojautą reiškiu jos vyrui, VINCENTUI SENULIUI, skaudaus smūgio paliestam.
Elena Ešienė.

DR. VINCO KUDIRKOS 100 METŲ GIMIMO SUKAKTIES MINĖJIMAS SUSIVIENIJIMO LIETUVIŲ ARGENTINOJE NUO SAVIUOSE DAKTARO VINCO KUDIRKOS VARDO RŪMUOSE VYKS ŠEŠTADIENĮ, RUGSĖJO-SEPTIEMBRE 20, 1958, 21 val. PASKAITOS - KONCERTAS - SVEIKINIMAI - ORKESTRAS! PO PROGRAMOS ŠOKIAI ORKESTRUI BALTICA GRIEŽIANT!

ARGENTINOS LIETUVIŲ
BALSAS
La Voz de los Lituanos en la Argentina
Periódico Lituano Informativo
Fundado en el año 1927
Av. Boedo 737, Bs. Aires. Tel. 97-4444

ARGENTINOS LIETUVIŲ BALSAS
Nepartinis, seniausias ir plačiausiai skaitomas lietuvių laikraštis
Pietų Amerikoje
Spausdinamas savoje spaustuvėje
PRENUMERATA METAMS:
Argentinoje 50 Arg. pesų.
Urugvajuje Urugv. pesai.
Visur kitur 3 Amerikos doleriai.
LB Leidykios ir Spaustuvės adresas:
José León Suárez 5684, Bs. Aires
Korespondencijas ir pinigus siųsti:
CASILLA DE CORREO 303, Bs. Aires

Lietuviai Penkiuose Kontinentuose

1100

Argentinos lietuvių tarpe yra vyrų ir moterų, saugojančių **KVIESLĮ**, kvietusį į **BALSO** talką 1927 metais. Yra vyrų ir moterų išsaugojusių šapirografuotą **BALSĄ**, kuris nuo 61 numerio pradėtas spausdinti samdomoj spaustuvėj renkamomis raidėmis. Tuomet **BALSAS** pasivadino **ARGENTINOS LIETUVIŲ BALSU**. Pradėtas leisti nauju vardu, numeruojamas vėl nuo pirmo numerio. Taigi, paliekant istorijai **KVIESLĮ** ir **BALSĄ**, vien **ARGENTINOS LIETUVIŲ BALSO** šiandien jau turime tūkstantį ir šimtą numerių!

* * *

Sezoniniai laikraščiai ir sezoninės grupės, giamančios pamėgdžiojimui, pompastiškai rengia savo piršto pajudinimo jubiliejus. Šoka, kaip sakalai, nutupia, kaip vabalai. Daug, labai daug tokių skubotų krikštynų ir tykių pakasynų spaudos ir organizacijų gyvenime Argentinoje buvo. Geriau neminėti ir neerzinti nabašninkų, tų amžinųjų dirbtinų, tik popieryje gyvuojančių, pirmininkų...

* * *

Gaivinimas, vystymas ir stiprinimas lietuviško spausdintojo žodžio reikalauja žinijos, darbo, pasiryžimo ir pasiaukojimo. Šią tikrovę žino visi **ARGENTINOS LIETUVIŲ BALSO** skaitytojai, bendradarbiai ir rėmėjai. Pastangų ir sumanumo dėka Argentinoje lietuviai pagimdė daug įmonių. Jas išlaikė, tobulina ir ūgdo. Kolonija stiprėja materialiai. Nelengvesnis darbas išūgdyti savos spaudos leidyklą tolimoje išeivijoje. Apjungti koloniją, palaikyti ryšį su viso pasaulio lietuviais. Tiems ryšiams, tai informacijai reikalinga visos visuomenės talka. Be jos nebūtume pasiekę 1100 numerio!

* * *

Visi A. L. BALSO prenumeratoriai yra jo leidėjai. Aktyvieji daugiau talkina traukti Pietų Amerikos lietuvių spaudos darbo traktorių-veteraną; daugiau padėda purenti dirvonus. Atsiranda ir Garbės Leidėjų, užimančių garbingą vietą mūsų spaudos darbo talkoje.

Bendradarbiai, platintojai, skelbimų davėjai stiprina savo balsą, įgalindami stipriau paremti jo organizacijas, ryškinant ir giedrinant kolonijos veidą.

* * *

Besklaidydami kūrybinius A. L. BALSO darbo vaisius, jo komplektuose randame geriausių lietuvių literatūros kūrėjų raštų. Randame visų mūsų poetų kūrybos pavyzdžių. Randame istorinių straipsnių, korespondencijų ir kronikų iš visų vietovių, kur tik esama mūsų tautos žmonių.

* * *

Kuomet mes išėjom pasaulin prieš 30 metų, daugelis mūsų pavienia jaunatve spindėjome. Šuskliūrė šeimos. Tiesa, daugelis nukeliavo amžinybėn, bet dabar stojo į darbą ano laiko jaunuolių ainiai.

Tik pažvelgę istorijon Draugijos „LIETUVA", kuri daugiau sia prie BALSO gimimo prisidėjo, (paskui tapdama ARGENTINOS LIETUVIŲ CENTRU), kuriam šis laikraštis visą laiką organauja, matome džiuginantį reiškinį: Kuomet BALSAS gimė, daugelis jo kūrėjų tuomet lietuviškus šeimos židinius kūrė. O dabar naujas mūsų tautos atžalynas stojo darban ir garbingai tęsia savo gimdytojų pradėtąjį darbą!

Tokį pat malonų reiškinį matome SUSIVIENIJIME, NEMUNE, MINDAUGE ir kitose pačių Argentinos lietuvių sukurtose organizacijose, kurių veiklos atgarsiai pasiekia visą lietuvių pasaulį per „A. L. BALSO skiltis.

* * *

Lai numeris 1100 paskatina jaunus ir senus dirbti lietuvybės gaivinimo darbą kartų kartomis!

B. K. ALGIMANTAS.

INŽINIERIUS ANT. RUDIS JAV KONGRESAN

Inžinierius Antanas Rudis savu laiku viešėjęs Argentinoje, dabar vėl kandidatuoja į J. A. V-bių Kongreso atstovus.

Nepraėjus jo kandidatūrai Demokratų partijoje, dabar susiadrė specialis jo rėmimui komitetas Chicagoje, Susirinkus 10,000 parašų, bus išstatyta jo kandidatūr.

—„Vienybė", pirmame puslapyje patalpinusi ALT pirm. red. L. Šimučio ir gen. sekr. red. Dr. P. Grigaičio paveikslą, kaipo vyriausių Amerikos Lietuvių Kongreso organizatorių, rašo, kad kova už Lietuvos išlaisvinimą ne mažėja, bet stiprėja. Kongrese dalyvavo 396 delegatai ir susaukota 10,000 dolerių kovai už Lietuvos išlaisvinimą paremti.

—V. Kleiza laimėjo JAV valstybinę stipendiją studijoms New Yorko universitete.

—G. Dragunevičius, V. Pileika, P. Bernotas, K. Čampė ir S. Liaukus baigė inžinerijos fakultetų Connecticutt universitete.

—V. Virbickas, N. Y. univ. inžinerijos studentas laimėjo pirmą vietą rutulio stūmime skautų sporto šventėje.

—K. Drunga išrinktas Vokietijos LB. pirm. Vice — E. Simonaitis, sekr. V. Šutkus, ižd. J. Stankaitis, narys kun. Dr. J. Aviža. Kontr. komisija: J. Krikščiūnas, A. Mariūnas ir A. Boehm - Krutulytė. Garbės Teismas: J. Kairys, J. Laukaitis ir kun. Dr. L. Gronis.

—Akt. J. Staniulis, po 40 metų veiklos scenoje, 13. 7. 58 paskutinį kartą vaidino Bieliausko „Egzamine" ir išėjo į pensiją Vilniuje.

—„J. Žemaitė", 8.000 tonų laivus, pakraunąs 20,000 statinių silkių, iš Daneigo atplaukė Lietuvos žvejų laivams bazėn Šiaurės Atlante.

—Lietuvoje avių ir ožkų (kolchozuose ir pas privačius savininkus) viso yra 457,500. Kiaulių skaičius siekia 1,118,000.

—Klaipėdos saviveiklininkų teatre „Traviatą" diriguoja A. Buzys. Violetos rolėje Grigolaitė-Kubilienė. Kitose rolėse: inž. Kosmačiauskas, inž. Alšėnas, Milašienė, Buzienė, Tarvydas, Matukonis, Jurčius, Aušva. Baletm. Alchimavičius, dekor. A. Baltinas, režis. Jasinskas, koncertmeisteriai O. Beinorienė ir K. Gaidenas.

IŠ LIETUVOS SPAUDOS

Vilniaus Dailės Muziejuje pereitą liepos mėnesį įvyko šešių dailininkų kūrinių paroda: Leono Katino, Leonardo Kazoko, Jono Vilučio, Eugenijos Jurkūnienės, Marijos Guzevičienės ir skulptoriaus Viktoro Palio.

—Lietuvos gintaro dirbiniai šiemet išsiuntinėti pardavimui į tarptautines mūges: Japonijos Osakon, Bulgarijos Sofijon, Vokietijos Leipcigan ir į JAV.

—Lietuvos kinuose rodomos Charlie Čaplino filmos. Šiemet žadamo rodyti ir Argentinos filma „Jaunikis" su Lolita Torres.

—Žemutiniuose Paneriuose, prie Vilniaus, mėsos kombinato statyboje dirba 8 čigonai, neseniai metę klajoklių gyvenimą.

—Ksaveras Kairys paskirtas liaudies ūkio tarybos pirmininku, vieton kvotos neišpildžiusio Eduardo Ozarskio.

(E)—Mineralinis vanduo „Druskininkai" šinis metais pradėtas vėl eksploatuoti platesniu mastu. Pirmoji mineralinio vandens partija su etikete „Druskininkai" išleista rugpjūčio mėnesį. Birštono šaltinio vanduo „Vytautas" jau seniau skleidžiamas netik Lietuvoje, bet ir už jos ribų.

(E)—Šiaulių „Elnio" odos kombinato direktoriui Pirmaičiui ir vyr. inž. Jurkšaičiui okupaciniai organai paskelbė papeikimus už nepakankamą gaminių pristatymą išsiuntimui į „broliškas respublikas". Tuo patim kaltinami daugelio įmonių vadovai.

STAMBIOS PREMIJOS MOKSLO IR MENO ŽMONĖMS

(E) — Mokslų akademijos Istorijos instituto bendradarbiams prof. K. Jablonskiui, doc. J. Jurginiui, mokslų kand. P. Kuliauskui, prof. J. Žiūgždai už „Lietuvos TSR istorijos" I tomo paruošimą ir išleidimą — 25.000 rublių.

Tokią pat premiją gavo Mokslų akademijos Fizikos matematikos instituto direktoriaus Pavaduotojas Dr. J. Kubilius už tikimybinės skaičių teorijos darbus.

15.000 rublių premija suteikta Kauno Politechnikos instituto docentui A. Rozenbliumui už darbą „Surenkamos gelžbetoninės arba armosilikatinės arkos (rėminės santvarkos) trobesių denginiams".

Valstybinė premija už literatūros ir meno kūrinius suteikta (po 25.000 rublių) V. Mykolaičui-Putinui už romano „Sukilėliai" pirmąjį tomą, I. Simonaitei už romano „Vilius Karalius" 1 ir 2 tomus, J. Kėdainiui už skulptūrinę figūrą „Kolūkio arklininkas".

Dauguviečio vardo premijas gavo V. Miliūnas už pjesę „Netas kelias" (5.000 rb.), V. Limantas už pjesę „Kalnai susitinka" (3.000 rb.) ir L. Janušytė ir A. Prokopavičius už pjesę „Trys šeštadieniai" (2.000 rb.).

St. Šimkaus vardo premijas gavo kompozitorius E. Balsys už dainas „Jūreivių daina" ir „Daina apie tiltą 5.000 rb.; poetas K. Kublinskas už tekstus toms pačioms dainoms 5.000 rb.; kompozitorius K. Kaveckas už dainą „Jeigu tu įsakysi, tėvyne" 3.000 rb.; poetas J. Marcinkevičius už tos pačios dainos tekstą 3.000 rb.; kompozitorius A. Budriūnas už dainą „Parugyje" 2.000 rb.

Choreografijos premijos už liaudies šokius saviveiklai suteiktos: J. Lingiui 5.000 rb.; E. Morkūnienei 3.000 rb.; R. Taunųčiui 2.000 rb.

PIKTINASI RUSIŠKAIS PAVADINIMAIS

(E)—Vilniaus „Tiesoje" smarkiai sukritikuota Vilniaus telefonų abonentų knyga, kuri po ketverių metų pertraukos vėl išėjo. Sąrašą išleido Ryšių ministerijos Vilniaus miesto telefono stotis. Sunku esą surasti reikiamų telefono numerį, kai sąraše knibždėti knibžda tokie pavadinimai: „Glavkoopchoztorg", „Ras žyrmaslobstyt" ir pan. Esą ir tokių „lietuviškų" įstaigų sutrumpinimų: „Vyrlietžemūktiekimo valdybos autobazė", „Lietverstarybos klubas", „Zooviettiekimas" ir pan. „Kaip matome, pavadinimai čia surašyti nei lietuviškai, nei rusiškai, o kažkokiu žargonu", pastebima kritikoje.

Be to, visos eilės telefonų savininkų adresai nurodyti klaidingai, pavardės iškraipytos, telefonų numeriai supainioti. „Dau gybė stiliaus ir korektūros klaidų. Yra vietų (įvadiniame skyriuje), kurių iš viso nejmanoma suprasti". Kalbos klaidų bei netikslumų esą gausu ir rusiškajame Abonentų sąrašo leidime..

MAŠINA RAŠTAMS AKLIESIEMS ŠPAUSDINTI

(E)—Ją sukūrė Kauno „Pergalės" turbinų gamyklos inž. Jonas Bareika. Taja mašina galima atspausdinti per minutę 60 puslapių teksto akliesiems. Galima spausdinti įvairiomis kalbomis, tarptautine Braillės šrifto sistema. Lietuvos aklųjų draugija numato išleisti mėnesinį žurnalą akliesiems.

(E)—Nemenčinės rajone „Lenino keliu" kolūkyje 70 dalgių ir. tik 2 arklinės kertamosios buvo panauduota rugiapiūtei. Tai ir visa „pažangi technika". Kolūkyje būta 580 ha grūdinių kultūrų, tame tarpe 300 ha rugių.

LIETUVOJ RUOŠIA SAVANORIŠKUS PARAŠIUTININKUS

(E)—Tai vykdo „Laisvanoriška draugija armijai, aviacijai ir laivynui remti", kurios respublikinio komiteto plenumas įvyko liepos paskutinę dieną Vilniuje. Draugija ruošia ir įvairius techninius karo reikalams, skleidžia karinę propagandą ir pan. Visoje Lietuvoje veikia skyriai. Vien tik kaimo rajonuose pastaruoju metu įsteigta 112 naujų skyrių.

PIRKĖJAS NUSTATĖ KAINAS

(LNA) — Sovietijos vyriausybė nustatė kainas, kuriomis ji pirks iš kolchozų jų gaminius (privalomosios duoklės už labai mažas kainas panaikintos). Kainos nustatytos tik vidutiniškos, orientacinės. Pagal Jas vietiniai organai respublikose (arba apygardose, kur jos yra) turės nustatyti tikslias kainas kiekvienam produktui. Maskvoje nustatytos tokios Lietuvoje gaminamų produktų kainos rubliais centneriui (100 kilogramų, arba apie 220 svarų):

Grūdai — 74 rb., cukriniai runkeliai — 23.50, linų ar kanapių pluoštais — 2.300, galvijai (gyvo svorio) — 619, avys — 536, kiaulės mėsai — 786, lašinės kiaulės — 826, bekoninės kiaulės — 1.081, vištos ir viščiukai — 895, antys ir žąsys — 738, pienas — 115, kiaušiniai (už 10) — 6, neplauta vilna (centneris) — nuo 2.370 iki 4.100 rb.

Šios kainos maždaug turinčios atlyginti gamintojui produktų savikainą (be pelno). Tačiau kolchozai, kurie nėra tobulai suorganizavę gamybos, taigi kurių savikaina tiems produktams išeina aukštesnė, neišvengiamai turės nuostolių. Tuo būdu kolchozai bus verčiami stengtis atpiginti gamybos savikainą: arba geriau suorganizuoti gamybą, arba pigiau mokėti dirbantiems.

Nors privalomosios duoklės teorijoje ir panaikinamos, tačiau valstybės paruošų įstaigos iš anksto planuoja, kiek iš kurio rajono, taigi ir kiek iš kurio kolchozo reikia nupirkti produktų. Kolchozai turės „patys" suplanuoti, kiek jie parduos valstybei, ir tik jeigu kas liks tą planą įvykdžius, jie galės parduoti ir rinkoje, geresnėmis kainomis.

(E)—Kairiajame Nemuno krante ties Kauno hidroelektrinės statyba bus kasamas tunelis.

KODĖL REIKIA TIEK DAUG VALDININKŲ

(LNA) — Birželio 24 — 25 dieną Vilniuje susirinkęs LKP Centro Komitetas priėmė naują nutarimą — pamokimą, kaip reikia ūkininkauti. Didžia dalimi tai yra kasmet kartojami tie patys paraginimai, kuriuose yra būdinga, kad visus tuos dalykus, kuriais privatus ūkininkas paprastai pats pasirūpina, dabar nurodinėja partijos CK ir įpareigoja „partines organizacijas, tarybinius organus ir žemės ūkio ministerijos organus" (tai yra, vietinius partijos komitetus ir skyrius, vietinės administracijos įstaigas ir žemės ūkio ministerijos paraigūnus) prižiūrėti,

Tie visi partijos ir administracijos pareigūnai turi žiurėti:

1) kad būtų laiku ir tinkamai akėjami, ravinti, trėšiami pasėliai (ypač kukurūzai!); 2) tikrinti, kaip pasėliai dygsta, žiūrėti, kad nesudygusios vietos būtų iš naujo užsėtos, 3) kad būtų laiku ir gerai šienaujama, kad nebūtų paliktos nenušienautos pakelės ir pelkės, kad būtų pasigaminta žaiginių šienui džiovinti, kad būtų išnaudotos ne tik visos mašinos, bet ir visi turimi dalgiai, 4) kad būtų rūpestingai surinkti visi šiaudai ir pelai kraikui bei pašarui, 5) kad visi įrankiai ir mašinos būtų sutaisytos, 6) kad javai būtų suvežami tik į didelius kluonus arba į dideles stirtas, o nebūtų išvežioti į daugelį vietų, 7) kad derlius nebūtų sudegintas, nuganytas arba išgraibytas, 8) kad mašinos būtų aprūpintos degalais ir atsarginėmis dalimis, 9) kad mėlžėjos gerai melžtų karves ir jas gerai šertų, 10) kad uždraustų išbrokuoti bandai didinti tinkamas telyžaites, 11) kad priversty veršiukus mėsai augintų iki 2 metų amžiaus ir t. t.

Tam pačiam tikslui šalia visų tų prižiūrėtojų, šįmet dar įsteigtos specialios kolchozų inspekcijos kiekvienam rajone, kurios irgi tikrins pačius kolchozus, o taip pat jų tikrintojus.

(E)—Briedžiai Žemaitijoje esą pasidarę labai jaukūs, kartais net per kaimus peržygiuoją, eidami iš vieno miško į kitą. Ties Laukuva, Tverais, Rietavu, siekiant apsaugoti nykstančius žvėris ir paukščius, sudaryti dideli draustinių girių plotai. Neblaškomi ir nenaikinami čia veisiasi retieji miško gyventojai.

Spauda

ATSIŲSTA PAMINĖTI

● **SANTARVĖ**, rezistencinis suomeninių ir kultūrinių reikalų žurnalas, Nr. 2, 1958. Spausdinta Nida Press, Londone. Redaguoja Neveravičius, 46 Aberdare Gardens, London N. W. 6, Britanija. Adm. JAV: M. Žiūkas, 235 Lawrence Str., New Haven 11, Conn., USA. Metams 5 dolerai. Žurnalas turtingas ne ir aktualia medžiaga.

● **STUDENTŲ VARPAS**, žurnalo priedas, Kudirkos mo šimtmečiui paminėti. Redaguojamas kolegijos: T. Antanaitis, Dailitka ir V. Bildušas. Redaguojamas ir leidinys! Pirmas puslapis paskirtas Dr. V. Kudirkos atsiminimams du ir dabartinėj Lietuvoj iš ir išsiuvinėto (su ištisu Tautos Himno tekstu) rankšluosčio nuotrauka.

● **MARGUTIS**, birželio mėnesio metų, laida pašvęsta didžiojo sienių lietuviui Antanui Olekai. Žurnalo bendradarbiui ir redaktorui, mirusiam Chicagoje 1958.

● **LIETUVIŲ DIENOS**, birželio 1958. Viršelyje „Lietuvos korespondentė Salomėja Neris" ir iššiuvinėta savo žurnalistinės veiklos reigose Jungtinių Tautų Organizacijoje.

● **EGLUTĖ**, lapkričio, 1958. Tarpe įvairios ir įdomios medžiagos, mažiems skaitytojams tiekiama ir ši „Partizanų daina":

Ilgai rems dar pušys dangų
Ilgai šilas os —
Tu nežvelk daugiau pro langą
Neateisiu aš.
Išeinu, — gal nebegrįšiu
Per laukų marias.
Kai žydės antru kart vyšnia
Gal nebus manęs...
Tu viena prie lango ryto
Nevaldai jausmų,
Aš su tėviškės arimais
Dainuos skausmu.

● **EAST EUROPE**, mėnesinis Rytų Europos problemas sekantis žurnalas anglų kalbėdžia Laisvosios Europos Sąjunga New Yorke. Lapkričio, 1958 numerio didžioji dalis paskirtiena vengrų sukilimo metui paminėti.

● **LAIŠKAI LIETUVIAMS**, lapkričio ,1957, New York, N. Y.

Knygas ir žurnalus, gautus suminėjimui, „ALB". Redaguoja perduoda Lituanistikos Mokslo Archyvui: J. L. Suarez 5684, Buenos Aires, Rep. Argentina.

Odos Albumas su Spalvuotu Vyčiu
Visuomet Atmintina Dovana

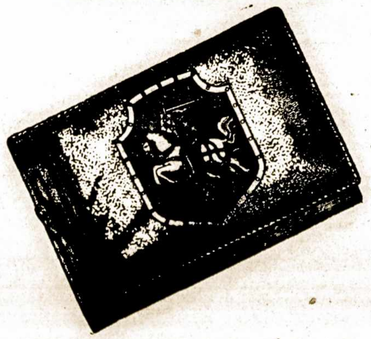

Seimos paveikslams, organizacijų istorijos vaizdams, kultūrinių ir sportinių parengimų paveiksluotoms apžvalgoms. Padabinimas bibliotekoms ir šeimų židiniams.
Kiekviename meniškai padirbtame albume yra po 48 psl. paveikslams. Dydis — 36 x 25 cm. Kaina $ 200.—
Siunčiame į užsienius. Kaina 10 dol.
Pareikalavimus su pinigais adresuoti:
„A. L. BALSAS",
Casilla de Correo 303, BUENOS AIRES, ARGENTINA
Asmeniškai kreiptis: Av. BOEDO 737, Bs. Aires.
ARBA: José León Suarez 5684, V. Riachuelo, Bs. Aires.

MODERNIŠKA RŪBŲ SIUVYKLA
JUOZAS GUČAS
Savininkas
Ukininės ir vietinės medžiagos;
Moderniškas rūbų pasiuvimas
Kainos prieinamos — užtikrina kliijentų patenkinimą
Santos Dumont 2474, Bs. Aires
TE. 72 - Parque - 5455

Dr. V. Kudirkos 100 m. Gimimo Sukakties Minėjimas

ĮVYKS DAKTARO VINCO KUDIRKOS VARDO SLA RŪMUOSE 20. 9. 1958
DALYVAUJA VISOS LIETUVIŲ ORGANIZACIJOS IR SPAUDA.

Dr. V. Kudirkos atgimimas

(Specialiai „A. L. Balsui")

Dr. V. Kudirka apie savo paklydimą rašo „Varpe" 1893 m. Nr. 3:

„Vos spėjau apsivilkti mėtynę uniformą ir baltais sagučiais, prisimaišiau su draugais mokiniais, pajutau, kad mano dvasia kažin kas dedasi".

Toliau jis rašo, kad bijojęs, kad jo draugai nepatirtų, jog jis esąs lietuviškai ir yra artojo sūnus. Todėl jis stengėsi kalbėti, kaip bologi, bet lenkiškai.

Toliau rašo:

„Tapau mat, lenku ir sykiu pone — tekau lenkų dvasiai. Paėjęs buvau, bet aš nekaltas, aš esąs to nesupratau kūdikiu dar namas, o tie, ką suprato, manęs neperspėjo, nepamokino..."

Dr. Vo. Kudirkai nutautėti padėjo Marijampolės gimnazijoje egzistavusi lenkiška dvasia.

Esąs 1863 m. nepavykusios sukilimo, nors visi dalykai klasėse esą dėstomi rusų kalba, bet moksleiviai, senų papratimu tarp saviškių ir su mokytojais lenkais, kalbėjo lenkiškumą visiems skiepijo, ir dažnai nutautinti lietuvius, kalbėjosi lenkiškai. Iš mokytojų esąs du rusai: direktorius ir inspektorius. Kaip gimnazijoje, kur esąs seminarijoje ir universitete laiku viešpatavo lenkiška dvasia ir kultūra. V. Kudirka prisiaudavo su lenkais ir lenkėmis, skaitydamas lenkiškas knygas persisunkė visiškai lenkiška dvasia ir paveldėjo lenkiškas kultūros manieras. Visada ir visur, kur tik būdavo proga, pasidavo savo ypatingą aukštą savimėnį. Nors Varšuvos universitete lietuvių buvo mažai, bet jiems ir jais nedraugaudavo, kaip kuris iš lietuvių užsiminė apie reikalingumą lietuviškiems draugijos ir laikraščio, tai jiems tą visą vadindavo „vaikiškais".

Po 35 metais, nepavykus sukilimui ir panaikinus baudžiavą, lietuviškieji kilti valstiečiai ir darbininkai, o jaunimas nusivylęs savo senais vaidais, pradėjo ieškoti kitų kelių, skelbti naujus šūkius.

Maskvos universitete tuo laiku vystėsi romantika ir mistika. O Varšuvos universitete — pozitivinė Augusto Kanto filosofija. Pozitivistai ragina nutraukti visus ryšius su mistika, fantazija, romantizmu ir religija. Nesigirti praeitimi, bet daugiau žiūrėti dabarties ir ateities. V. Kudirka palinko į pozitivizmą, ir toje dvasioje, po atsivertimo, visą savo gyvenimą dirbo.

Kudirka rašo 1893 m. „Varpe" Nr. 3, kad 1883 m. gaves „Auros" Nr. 1 ir jį perskaitęs, buvo taip susijaudinęs, kad iš gailesčio už savo padarytą klaidą graudžiai apsiverkęs ir pajutęs, kad esąs lietuvis. Tačiau iki 1886 m. jis jokio viešo veikimo neparodė. Tais metais parašė straipnį į „Aušrą" — „Kodėl žydai nevalgo kiaulienos". Kudirka aktyviai pradėjo veikti 1888 m. Ta data yra skaitoma Kudirkos tikruoju atsivertimu. Nuo tos datos iki mirties Kudirka be atvangos visas jėgas sutelkęs dirbo Lietuvos labui.

Pažangumas

1886 m. kunigai ir jų artimieji pasekėjai atsitraukė nuo „Auros" ir pradėjo leisti Tilžėje kitą laikraštį — „Šviesą". Maskvos studentai iš pradžios šį laikraštį rėmė, bet vėliau apsivylę jo banalumu, atsisakė. Varšuvos studentai „Šviesą" nerėmė, o galvojo apie kitą laikraštį.

Smerkė tamsintojus

1888 m. birželio mėn. 29 d. per Petrines, Marijampolėje buvo susiauktas pirmas inteligentų susirinkimas ir kai kurie iš dalyvių gyrė „Šviesą" ir reikalavo ją kiek patobulinti. Kudirka griežtai atsisakė ir "Šviesą" pavadino ne tik klierikališka, bet tamsiu ir nieko nevertu laikraščiu. Jis reikalavo naujo laikraščio.

Maskviečiai siūlė atgaivinti „Aušrą". Kudirka griežtai užprotestavo ir pasakė, kad „Aušra" jau atliko savo romantinį darbą. Negalima gi pasilikti toje pačioje padėtyje visą laiką, kur tik garbina senovę ir didžiuojasi vien praeitimi. Atbundančiai tautai reikia šviesos: organizuoti, agituoti ir skiepyti jų pačių reikalų supratimą.

Kudirka prieš maskviečių romantinę programą iškėlė pozityvinį realistinį pradą. Susirinkusieji priėjo išvados, kad reikia naują laikraštį leisti, bet galutinai nenutarė kokį.

Varšuviečiai, visai nepasitarę su maskviečiais, 1889 m. sausio mėn. išleido 1 № „Varpo". Spausdintas Ragainėje, atsakomasis redaktorius M. Jankus, bet faktiniejį redaktoriai: V. Kudirka, J. Adomaitis - Šernas, J. Gaidamavičius ir J. Staugaitis. Pasirodžius „Varpui", „kunigų „Šviesa" užgeso. Su „Varpo" pasirodymu, pradėjo kilti V. Kudirka, kaipo Lietuvos patrijotas. Vaižgantas sako:

„Kol Kudirka buvo gyvas, — nebesimatė nei buvusių aušrininkų; suvaidinę savo roles, lyg tyčia jie būtų pasišalinę jam iš kelio. J. Basanavičius, Šliupas ir kiti virto lyg jo satelitais, o ne jis jų . „Varpas" nekliudė, nei tikybos, nei kunigų luomo. Tačiaus jis nepagailėjo tų kunigų, kurie buvo lenkomanai arba patikavo carui. Neaplenkė jis davatkų: kurių lūpose Dievas, o širdyje Velnias.

Spaudoje

Visą laiką Kudirka kovojo su kunigų laikraščiais: „Apžvalga", „Šviesa" ir „Tėvynės Sargu", kurie neva gindami tikybą, demagogiškai šmeižė pažangiuosius patrijotus, net paleistuviais vadino, („Tėvynės Sargas" 1896 m. Nr. 4). Kudirka „Varpe" № 8 griežtai atkirto „T.S." nurodydamas, kad nei viename universitete nėra paleistuvystės katedros, todėl paleistuvystė nėra priverstinas atributas, Tokius šmeižimo metodus vartoja tik intrigantai ir blogos valios žmonės. Kudirka buvo tiesos mylėtojas. Jis kovojo su visais. Nevengė nei caro, nei popiežiaus. Kada po Kražių skerdynių viso pasaulio spauda rašė su pasibiaurėjimu apie caro barbariškus ir niekur negirdėtus darbus, popiežius Leonas XIII išleido enciklikią įsakydamas nesipriešinti carui. Kudirka nebeiškentė ir 1895 m. „Varpo" Nr. 3 iškritikavo popiežiaus encikliką ir pabaigoje pasakė: „Geriau su teisybe laimėti priešą, ne kaip su melu — draugą."

Prieš davatkas

Kudirka nepasitenkino vien „Varpu", kuris tik buvo suprantamas inteligentams. Todėl 1889 metais liepos mėn. 23 d. jis šaukia antrą suvažiavimą pas M. Lozoraitį Baltrušių km. prie Pilviškių miestelio, kuriame dalyvavo per 40 varpininkų. Suvažiavimas nutarė leisti ūkininkams laikraštį — „Ūkininkas". Kudirka, netik didesnę dalį laikraščių prirašydavo, bet taip pat rūpinosi ir jų išlaikimo lėšomis.

Už pajuokimą davatkų, „Apžvalga" išaiškino Kudirkos slapyvardę paškelbdama, kad V. Kapsas, yra Kudirka. Tai buvo aiški išdavystė ir tuo parodė caro šnipams, kad Kudirka dirba priešvalstybinį darbą. Caro šnipai dar labiau sekė Kudirką ir 1896 m. liepos mėn., Plokščiuose. P. Kriaučiūno namuose žandarai vėl areštavo Kudirką. Palaikę pusantros savaitės Kalvarijos kalėjime — paleido.

Išlaisvinimu daugiausiai rūpinosi Valerija ir tėvas. Nors žandarai labai gerai žinojo Kudirkos darbus, bet „Apžvalga" prie to suėmimo parodė savo judėjimą ir ką išdavimo darbą — pataranudama caro šnipams. Kunigų leidžiami laikraščiai neparodė savo griežto nusistatymo kovoje prieš caro valdžią dėl išlaisvinimo Lietuvos, bet priešingai visur ir visada rodė savo ištikimybę caro valdžiai.

„Tėvynės Sargas" 1886 m. Nr.4 rašė:

„Mes maskolių carą ir valdžią ligi kaulų smegenų pripažįstame... niekados neaukosime katalikybės dėl gero tėvynės..."

Kudirka į šį „T. S." pasisakymą „Varpo" 1896, Nr. 8 atsakė ilgu straipsniu ir pagaliau klausia:

„Kaip drįsta naujasis laikraštis vadintis tėvynės sargu iš anks to pasiketinęs tą tėvynę apleisti, pareikalavus katalikybei?"

Nors Kudirka polemizavo su kunigų laikraščiais dėl kiekvieno neteisingo klausimo, tačiaus jis su organizuota tikyba nekovojo ir kunigų nelaikė kokiais tai Dievo išrinktaisiais, neliečiamais ir neklaidingais žmonėmis, bet tokiais, kurie daro klaidų, kaip ir kiekvienas žmogus. Todėl jis kovojo su atskirais kunigais fanatikais ir demagogija.

Kudirka kovojo su „davatkomis", bet dievobaimingus žmones gerbė. Jis skyrė dievobaimingumo savoką nuo „davatkos" sąvokos. Dievobaimingi žmonės savo dievobaimingumu nesigiria ir žmonėms nelenda į akis, o davatkos priešingai elgiasi ir jas gąlima iš tolo pažinti, nes jau yra išsidirbęs ypatingas tipas.

Paskutinės dienos

Kudirkos sveikata kas dien ėjo vis blogyn ir nuo 1897 m. visai suslubavo. Gulėdamas mirties patale per paskutiniuosius du metu jis parašė daug dauginu, negu kitais metais. „Varpą" redagavo iki pat mirties.

Tautos Giesmė

1898 m. parašė Tautos Giesmę ir tų pačių metų „Varpe" Nr. 6 atspausdino, kuri vėliau tapo pavadinta: Tautos Himnu. Taigi šiais metais drauge yra antra sukaktis, 60 metų nuo Tautos Himno parašymo.

Tautos Himne glūdi visų laikotarpių ideologijos sintetiniai šūkiai: romantinis — iš didvyrių praeitis semti stiprybę, ir pozityvinis realizmas; liepia dirbti Lietuvos naudai, apšvietai ir žmonių gerybei.

Tokio turiningo Tautos Himno neturi nei viena kita tauta. Lietuviai šiuo atžvilgiu gali didžiuotis prieš visas pasaulio tautas.

Kudirkos Raštai

Vargiai kur rasi tokį asmenį, kuris būtų tiek prirašęs per savo gyvenimą, kiek Kudirka yra parašęs per 11 metų.

J. Gabrys (Paršaitis) yra surinkęs Dr. V. Kudirkos raštus ir 1909 m. Tėvynės Mylėtojų Draugija Š. Amerikoje išleidus 6 tomus, kur sudaro 1.770 puslapių, I. tomas: Biografija, Satyros, Eilės — 233 puslap.

II. — Tėvynės Varpai 1889 — 1899 — 383 pusl. „Varpe" buvo atskiras skyrius. „Tėvynės Varpai", kurį visą užpildė V. Kudirka.

III. — Kritika, Mokslas, Politika ir Smulkmenos — 291 p.

IV. — Dramos: Mindaugas, Kęstutis, Narimantas, Vaidylos pasakojimai ir Vėlinės — 217 pusl.

V. — Apysakos — 256 pusl.

VI. — Dramos: Orleano Mergelė, Vilius Teill, ir Kainas. — — 402 pusl.

Taigi yra originalių raštų 795 puslapiai ir verstinių — 975 p. Daug rašė į Šiaurės Amerikos lietuvių laikraščius, o beto būdamas gimnazijoje, kunigų seminarijoje ir universitete daug rašė lenkų kalba. Gimnazijoje būdamas leido gimnazistams laikraštį „Klamstwo", kurio didesnę pusę pats prirašydavo. Todėl Kudirka per savo visą gyvenimą yra daugiau parašęs.

Kas nori nuodugniau susipažinti, tai turi studijuoti jo raštus. Studijuoti, o ne vien skaityti. Studijuodamas rasi ir patį save. Tuo labiau, kad šiais metais Kudirkos minėjimas nesibaigia, Ateinantieji 1959 m. yra taip pat 60 metų nuo jo mirties. Todėl šis minėjimas turėtų būti tik įžanga į kitą minėjimą.

Išgirskime Didžiojo Lietuvio Vyro „Varpo" garsą, šaukiantį į pozityvinį savo Tautos Išlaisvinimo Darbą!

Samis.

Buenos Aires, rugpjūtis, 1958

JUOZAS MIKŠTAS.

Meilėj nuodėmės nėra

PAVASARĮ pražysta jievos,
Krūtinėj kaupiasi kaitra.
Pats savo lūpom kalba Dievas,
Kad meilėj nuodėmės nėra...

PAVASARĮ padūksta vėjas,
Padūksta ir svaigi aistra.
Galvoj, į laukus išėjęs,
Kad meilėj nuodėmės nėra...

PAVASARIS džiaugsmu alsuoja,
Ir žemė — motina gera,
Gimdydama, linkmai dainuoja,
Kad meilėj nuodėmės nėra...

PAVASARIS užverda kraują,
Ir eina širdžia atvira,
Ir vis kartoti nesiliauja,
Kad meilėj nuodėmės nėra...

PAVASARĮ jausmai pabunda.
Išdykus krtynoje žara
Ir mažą vabalėlį gundo,
Kad meilėj nuodėmės nėra...

AK, tas pavasaris ir meilė,
Staiga atėjus, kaip audra!
Ji susuka tau protą daillai,
Kad joje nuodėmės nėra...

Nuosavybių Administravimas
Juana Dailydaitė, vedėja
RODRIGUEZ PEÑA 382, 2° A-B, TE. 40-7526, 3220
Perka ir parduoda nuosavybes namus. — Sutikite paskaitas pagal namą.
Samdo ir statybą garantijas nuo 2 iki 15 metų už 9%.

CONSTRUCCIONES DE HORMIGÓN ARMADO
ANTANAS PUIŠYS, Savininkas
c. Rio de Janeiro 4431, Lanús O.; TE. 241-2537
(Trys kvadros nuo Poliklinikos Lanús)
Inžinieriai-Architektai, Statybininkai ir namų savininkai:
pasibaigė problemos! Stogus, tankus, laiptus, maudymosi baseinus ir viską šioj srity — Hormigón Armado,

JAUNIMO SKYRIUS

STUDENTIJA PAGERBĖ DIDVYRIUS

Vengrijos svečiai Buenos Aires Lietuvių Klūbe

Buenos Aires universitetuose studijuojančių iš Rytų ir Centro Europos kilusių Studentų Demokratinė Federacija (FEDECE) 31. 8. 58 suruošė akademinį aktą Buenos Aires Lietuvių Klūbe, Boedo 737. Skaitlinga publika su didžiausiu atydumu klausė Budapešto universiteto studento, Soltán Kövagó, paskaitos, trukusios porą valandų. Šis 1956 metų Vengrijos darbininkų sukilimo dalyvis, kalbėdamas ispaniškai, vaizdžiai apibudino sukilimo eigą. Kövagó studijavo universitete ir dirbo fabrike. Vengrai sukilo prieš rusišką priespaudą. Sukilėlių eilės pasiekė 120,000 žmonių. Kovose žuvo apie 25,000 vengrų. Darbininkų sukilimą numalšinę rusai neteko 7,000 karių.

Darbininkai ir studentija kovojo prieš okupantus, reikalaudami demokratinės nepriklausomybės, spaudos cenzūros panaikinimo ir okupacinės rusų kariuomenės išsikraustymo. Klysta mananti, būk sukilimas buvęs fašistinis. Jis buvęs socialistinis. Fašistinio elemento sukilime nebuvo. Tuo vardu operavę pašaliečiai tiktai kliudė išsilaisvinimo kovai. Nors rusų kariuomenė Vengrijos darbininkų sukilimą paskandino kraujuose, bet vengrai nenurims, kol okupantai neišsidangins.

Paskaitos pertraukos momente, Lietuvių Klūban atvyko sukilimo metu (ir nuo 1945 iki 1947) buvusis Budapešto burmistras inž. Jozsef Kövagó ir Vengrijos Juristų tremty pirm.. bei Vengrų Krikščionių Demokratų Sąjungos sekr. Dr. Laszo Varga, tik prieš porą valandų iškilmingai sutikti Palermos aerodrome. Auditorija juos pasveikino audringais plojimais. Savo kalbose (per vertėjus) 1956 metų sukilimo dalyviai pasveikino susirinkusius, pareikšdami, kad pasaulyje negalės būti mūsų ir visos žmonijos pageidaujamos taikos ir ramybės, kol rusų kariuomenė neišsikraustys iš jos okupuotų vienuolikos Europos valstybių. Publika karštai plojo ir atsistojimu pagerbė išsilaisvinimo pastangose žuvusius Vengrijos sūnus ir dukteris.

Garbės svečiai, inž. Kövagó ir Dr. Varga, kuriuos pirmiausia Lietuvių Klūbe sutiko „A. L. Balso“ leidėjas Pranas Ožinskas ir FEDECE pirm., juridinio fakulteto studentas estas Raúl Sargava, pasveikinti 11 tautų studentijos atstovų, kiek pasikalbėję, pavaišinti, išvyko tolimesniems vizitams. Jie aplankė Juristų Centrą, sostinės burmistrą, (prašydami gatvę arba aikštę pavadinti Vengrijos vardu), Mar del Plata burmistrą, padarė pranešimus Kultūros Laisvės Sąjungoje (Libertad 1258), priėmė spaudos atstovus Claridge viešbuty, aplankė didžiųjų laikraščių Redakcijas ir išvyko Chilės linkui. Paskui grįš New Yorkan. Visa demokratinė spauda plačiai aprašo jų apsilankymą Pietų Amerikoje.

Istorinis (31. 8. 58) parengimas Lietuvių Klūbe padidina jame vykstančių šio pobūdžio aktų skaičių. Dalyvavo ir vietinių intelektualų. Visi domėjosi Pabaltijo tautų žemėlapiais, scenos pryšaky kabančiais Dr. J. Basanavičiaus, Dr. V. Kudirkos paveikslais ir Vytimi, bei scenos gilumoj, virš dail. R. Kuprevičiaus pieštó Dubingių ežero vaizdo esančiu Dariaus ir Girėno portretu.

Dalyvavo estų, latvių, ukrainiečių, vengrų, lenkų ir kitų pavergtų tautų studentija. Iš lietuvių studentų matėsi medicinos mokslą studijuojanti Algimantas Lesniauskas, Albertas Baronas, Eugenija Čikštaitė ir Rosa Židelytė. Inžinerijos fakulteto studentai Vytautas Rastauskas, Jonas Gaidimauskas ir Romas Malėla, bei ekonominių mokslų fakulteto studentė Sofia Bagdanavičiūtė. Gimnazijos moksleiviai Artūras Kaminskas, Jurgis Stančikas ir kiti.

Pabaigoje, labai draugiškoje nuotaikoje, įvyko studentų šokiai, trukę iki 12 val. nakties. Šiam parengimui Lietuvių Klūbo vadovybė patalpas suteikė nemokamai. **Nadas Giedraitis.**

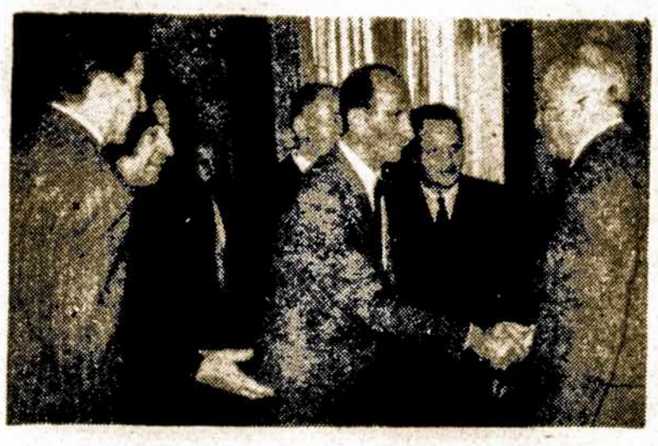

— Inž. Jozsef Kövagó, Budapešto burmistras nuo 1945 iki 1947 ir 1956 m. sukilimo metu, 1. 9. 58 sveikinasi su Buenos Aires burmistru Hernán Giralt. Iš Rio ir Montevideo šis Vengrijos darbininkų sukilimo prieš okupantus dalyvis, liaudininkas Kövagó, 31. 8. 58, išlipęs iš lėktuvo, pirmiausia atvyko į Buenos Aires Lietuvių Klūbą, Boedo 737, kur sykiu su savo kelionės draugu, taipgi sukilimo dalyviu ir vengrų teisininkų pirm. bei kr. dem. partijos sekretorium, Dr. Laszo Varga, pasveikino vienuolikos tautų studentų susirinkimą. (Aprašymas telpa atskirai).

MŪSŲ LAIVAS TEBEPLAUKIA, VIS TOLYN, TOLYN...

Tik prieš keletą dienų mus išlydėjote iš Buenos Aires, o štai mes jau Rio de Janeiro, savo įdomioje kelionėje į JAV. Įspūdžiai išplaukus:

Pamatėm daug vietų, bet vistiek yra daug svieto ir visko nebepažinsim. Tik tiek malonu, kad mudu abudu (jaunavedžiai) esame Argentinos lietuviai, tai mus visur sutinka lietuviai ir mums begaliniai malonu savuosius sutikti.

Po **Montevideo,** buvome sustoję mažame Brazilijos uoste **Italai.** Ten tai tikrai gražu. Apvažinėjome apylinkes. Kaip balti, taip juodi žmonės čia gražiai gyvena. Automobiliai čia tik nau jausių modelių, kadangi juos lengva pirkti. Nematėme jokios sargybos uoste, bet užtat matėme stiprių kontrabandistų...

Paskui sustojome **Paranaqué.** Uustas gražus; apylinkės žavėtinos, bet pats miestas pastatytas 1570 metais.

Vėl į jūrą. Pavažiavę vieną dieną įplaukėme į uostą **Santos.** Čia tai jau didokas miestas, nors senas. Pakrantės labai gražios ir švarios. Automobiliu nuvažiavome į **Sao Paulo.** Tai milijoninis, moderniškas miestas. Aplankėme lietuvių apgyventą priemiestį **Villa Zelina.** (Primena mūsų Villa Luganą. Visur malonūs lietuviai. Matėme lietuvių mokyklą ir bažnyčią, aplankėme Skurkevičius ir Šimonius, kurių malonios dukterys Helena, Irena ir Julia, buvo apsilankę Argentinoje. Atsimenat? Su jomis tai tikrai buvo malonu valandą praleisti.

Dar viena naujiena: Čia, Brailijoje, visur matosi „propaganda politica“, dėl to, kad greit bus balsavimai. Pamatėme didelius plakatus ant sienų su tokiu užrašu:

„CASIMIRO AMBROZEVIČIUS, diputado del estado“. Mūsų širdys iš džiaugsmo smarkiau suplakė, pamačius lietuvį, kandidatuojantį į Brazilijos parlamentą. Mes taipgi prisidedame prie Brazilijos lietuvių troškimo, kad jis būtų išrinktas.

Po to dar buvome sustoję uostelyje Ancra dos Reis, o dabar plaukiame į Rio de Janeiro, iš kurio pasiųsime šį kelionės įspūdžių aprašymą ARGENTINOS LIETUVIŲ BALSUI, su geriausiais linkėjimais visiems „Buenos Aires querido“ lietuviams, mūsų išleistuvių dalyviams, buvusiems scenos meno ir visuomeninio darbo bei asmeniniems draugams.

Jeigu kituose uostuose ilgiau nebūsim, tai sekančių reportažų laukite iš Dėdės Samo šalies.

J. B. Herminia.

Rio de Janeiro, 1. 9. 58.

Elena V. Ryselienė,
nenuilstanti scenos darbuotoja, kuriai režisuojant Dr. Jono Basanavičiaus vardo Argentinos Lietuvių Centro Jaunimo Teatras repetuoja 3 veiksmų komediją „Neturtas — Ne Yda“. Šį linksmą veikalą LCJT. žada vaidinti keletą kartų. 13. 9. 58 vaidins Avellanedos Lietuvių Salėje; orui kiek atšilus vaidins savose, Dr. J. Basanavičiaus vardo LC. patalpose, Tabarė 6950, Buenos Aires, o dar vėliau jos režisuojamą jaunų menininkų kolektyvą žada pasikviesti Berisso lietuviai.

KASDIENINIAI REIKALAI

BIRUTĖ ZALOGAITYTĖ SSSR NUGALĖTOJA

Lietuvos Naujienų Atrankos komunikate iš 30. 7. 58 skaitome:

Taline (Estijoj) liepos 22 d. pasibaigusiose lengvosios atletikos varžybose Birutė Zalogaitytė nusviedė ietį 53 metrus ir 97 centimetrus. Tai naujas Lietuvos rekordas (moterims), trečia vieta pasaulyje, pirma vieta Sovietijoj.

Jonas Pipynė 1500 metrų nubėgo per 3 minutes ir 49.6 sekundes, tuo būdu jau treti metai iš eilės laimėdamas Sovietijos čempiono vardą 1500 metrų bėgime.

Naują Lietuvos rekordą 800 metrų bėgime pasiekė Karaliūnaitė (2:12).

Po šių varžybų B. Zalogaitytė, J. Pipynė ir A. Mikėnas (20 km ėjime Taline užėmęs trečią vietą) buvo paskirti į Sovietijos komandą lengvosios atletikos varžyboms su amerikiečiais Maskvoje.

Čia Mikėnas nepateko į pirmąsias tris vietas. Tačiau B. Zalogaitytė ietį numetė toliau ir už amerikietes ir jos fotografija, kaip vienos iš tų rungtynių žvaigždžių pateko net ir į Amerikos laikraščių sporto skyrius (liepos 29).

J. Pipynė (Amerikos laikraščiuose — Jonas Pipinex, kaikur net Pippin) tik tik nepralenkė amerikiečio Jim Grelle (iš Prtland, Oregon), kuris 1500 m nubėgo per 3 minutes ir 46,7 sekundes, o Pipynė per 3:47,3 tai yra, atsiliko tik 0.6 sekundės, tuo būdu užimdamas antrą vietą šiose varžybose.

Kai lietuviai sportininkai dalyvauja tarprespublikinėse rungtynėse, ant jų uniformų pastaruoju laiku esti užrašyta LIETUVA, tačiau tarptautinėse rungtynėse jiems tenka dėvėti uniformas su užrašu CCCP (SSSR).

—Viktorija Kentraitė Malakauskienė išėjo pensijon. Už praeitą laiką gavo virš $ 27.000 ir persikėlė gyventi į Wilde.

—Romas Mackevičius sukūrė šeimos židinį, apsivesdamas su panele **Martinėnaite.** Jaunavedžiai, sykiu su Romo sesute arch. Lidija Petravičiene ir jos šeima, ruošiasi emigruoti į JAV.

—Violeta Mušketaitė, Leono ir Onos Petrulioniūtės Mušketų duktė, 15. 9. 58 išteka už savo sužadėtinio Argentinos lietuviuko **Alberto Armono.** Vestuvės įvyks pp. Mušketų namuose, Monaco 4429, Villa Devoto.

DAUG VAIKŲ PAGIMD SIOS „MOTERYS DIDVYR

Moterys, pagimdžiusios daugiau vaikų, Vorošilovo apdovanotos „Motinos didvy garbės vardu. Lietuvoje apd notos šios moterys: Čiuga Aleksandra, Dambrauskienė na ,Degutienė Liucija, Do kienė Agota, Dombrovska na, Gabalienė Petronėlė, Ge movič Jadvyga, Jonauskienė rijona, Kalcienė Bronė, Kati kienė Agnietė, Naudžienė K Orinienė Magdalena, Petru čienė Marijona, Pitliausk Aleksandra, Pleikienė Ple Subačienė Vladislava, Tom čienė Ona, Urbonavičienė E ja, Vaišnienė Marė, Vizgird Stasė, Vilkienė Aniceta.

Drė. ANA ROSA MISKUN Argentinoje gimusi, šiauli Petro ir Veronikos Maselsk Miškūnų duktė, Buenos A universiteto medicinos faku pernai baigė odontologiją, dama chirurgės-dantistės di mą. Praktiką atliko Italų ir bizarreta ligoninėse. Daktarė kūnaitė yra pirmutinė lietuv „cirujana dentista“ diplom Buenos Aires universitete. kiai įrengtame savo kabinete vo tėvų namuose — Av. del bajo 2879; TE. 66-8145, Bu Aires — priima nuo 16 val. madieniais, trečiadieniais ir tadieniais. Ši maloni profes lė puikiai kalba lietuviškai savo profesijos žmonių žinoma kaip labai gabi chir — dantistė.

—Elsa Zdanavičiūtė Met nė 19. 8. susilaukė trečio nio vizito, atnešusio graž sveiką dukrelę. Jos vyras, Kunigonio ir J. Kriščiūno ko vedėjas, Stasys Met džiaugiasi sumušęs visų ateivių rekordą, kadangi na kurio lietuviškoj šeimoj jau čias gimimas. Vyrausiai du jau 6 metai, sūnui 4. Pp. M kiai nusipirko namą už $ 160 Wildėje. **Petron**

‡‡ Gerumu ar blogumu, bet moteris viršija vyrą. LA BRUYERE

‡‡ Tinginystė yra pirma ne tybės griovėja. —TAGO

Pasaulyje...

ANGLĖ ALANOVA PASIRINKO ARGENTINOS RUSAITĘ

Petrograde prieš 49 metus gimusi anglų duktė Alice Alwan, žinoma kaipo pasaulinio garso šokėja Alicia Alanova. Bevaikė. Ištekėjusi už kunigaikščio Andrea di Robilant, gyvena Venecijoje.

Prieš porą metų ji lankėsi Bs. Aires mieste. Rusų našlaičių prieglaudoje ji rado mėlynakę šviesiais plaukais rusų tėvų dukrą Zozo, kurią įsidukrino, patelefonuodama apie tai Italijon savo vyrui.

Iš našlaitės Zozo Alanova nori padaryti pasaulinio graso šokėją. Jos nuomone, rusai iš prigimties yra linkę baletan, tik Aires prieglaudos našlaitę kunigaikštienė nori padaryti pasaulinio garso balerina. **B. A. H.**

POETAMS TAIPGI PAKĖLĖ ATLYGINIMĄ

Diego Duble Urrutia, 81 m. amžiaus poetas ir diplomatas, laimėjo šiemetinę Chiles Valstybinę Literatūros Premiją, pusės milijono tos šalies pezų sumoje.

Sekančių, 1959, metų premijai paskirta 5 milijonai pezų, infliacijos dėlei.

Kurybininkams taip pat reikia valgyti.

● **JAUNAI TEATRO COLÓN** Baleto šokėjai reikalingas mažytis kambarėlis sostinės ribose, pageidautina arčiau teatro lietuvių šeimoje. Pranešti **„A. L. Balso“ Redakcijai arba J. Stankaičiui, T. de Alvear 657, Quilmes GR.**

OPEROS IR BALETO KOLEKTYVAI BUVO LENINGRADE

(E)—Ten parodyta lietuvių kūriniai: Klovos opera „Pilėnai“, to paties opera „Vaiva“, Juzeliūno baletas „Ant marių kranto“, Indros „Audronė“. Be to, pastatytos operos „Traviata“ ir kitos. Gastrolės vyko Leningrado pramonės kooperacijos technikumo salėje, kurioje telpa 2.000 žiūrovų.

(E)—**Paežerio** kolūkio paukščių fermoje esą beveik 1,200 vištų, 3.000 viščiukų ir daug žąsų. Per 6 mėnesius iš kiekvienos vištos surinkta vidutiniškai po 74 kiaušinius.

LIAUDIES DAINOS BUS IR ESEPERANTO KALBA

Reuter Telegrafo Agentūra praneša iš Nordheimo, verčiamos esperanto kalbon vokiečių liaudies dainos įgrojamos į plokšteles ir eksportuojamos.

Taipgi įgrotas Esperanto Himnas: On la mondo venis nova sento.

ŽODŽIAI, KURIE PATAIKO Į MOTERS ŠIRDĮ

Yra keli žodžiai, kurie krinta kiekvienai moteriai į širdį:

„Ar kada nors kas yra Jums pasakęs, kad Jūs esate tap panaši į tą ar tą (o toji ar toji suminima kokia garsi žavi kino žvaigždė)?“

„Ak, kaip tas Jūsų keptas pyragas skanus, gal duotumėte man jo receptą?“

„Jūs numetėte svorį, ar ne? Aš pastebėjau tai, vos pažvelgusi į Jus“.

„Oh, kokia graži duktė. Ir taip panaši į Jus“.

„Dabar papasakokite man viską apie savo anūkus. Gal turite jų nuotraukas su savimi?“

*

„Man be galo patinka, kaip Jūs dekoravote šį kambarį.“

„Kodėl Jūs kalbate apie dietą, būdama tokia plona.“

„Argi tai Jūsų duktė? Jūs atrodote, kaip dvi seserys.“

„Negali būti, kad praėjo dešimtys metų nuo mūsų paskutinio pasimatymo. Jūs nepasikeitėte nė truputėlio.“

*

...**„Jūsų senas garbintojas** klausinėjo vis apie Jus.“

„Nesuprantu, kaip Jūs sugebate taip daug viską atlikti.“

„Aš nežinojau, kad Jūs buvote ligoninėje. Papasakokite man apie savo operaciją.“

„Šioji suknelė yra kaip tik Jūsų akių spalvos“.

„Jūs būtinai turite pirmininkauti tam komitetui. Nėra nei vienos, kuri sugebėtų bent pusę tiek gerai atlikti, kaip Jūs.“

„Dabar norėčiau išgirsti visus paskutiniuosius gandus. Pirmiausia, papasakokite man...“

—Drgs.

LIEŽUVIS PARODO SMEGENŲ DIDUMĄ...

Vienas sovietų laikraštis Leningrade skelbia, kad sovietų mokslininkams pavykę išrasti aparatą, kuriuo gali matyti žmogaus smegenis. Tas aparatas būsiąs labai naudingas sprendžiant apie žmogaus protinį pajėgumą.

Vienas mokslininkas amerikietis neseniai įrodinėjo, kad žmogaus protingumas nepareina nuo smegenų didumo, girdi, gali pusę smegenų išimti, vistiek žmogaus mastymas bus tiek pat galingas...

Kaip ten bebūtų, vis dėl to tas aparastas pamatyti smegenis nelabai reikalingas. Daugeliui žmonių tokį aparatą lengvai atštoja žmogaus liežuvis: kai jis pradeda šnekėti, tuoj pat matai, ar žmogaus smegenys didelės ar mažos... —„M“.

MĖNULIS PASAKOJA, KAS DEDASI ANT ŽEMĖS

Tarptautiniai Geofiziniai Metai atskleidė daug paslapčių žmonijai. Štai šiomis dienomis vėl pasiekė naujus laimėjimus rusai ir amerikiečiai.

Rusai iššovė erdvėsna du šunis ir juos gyvus susigrąžino iš 420 kilometrų aukštumos. Reiškia, tokiose kabinose ir žmonės galės skraidyti.

Gi amerikiečiai pasikinkė į darbą mėnulį, panaudodami jį kaip dirbtiną satelitą.

Tarptautinės Tarpplanetinių Skraidymų Mokslininkų Federacijos kongrese, vykstančiame Šveicarijoje, JAV mokslininkas J. G. Fulton, Pennsylvanijos Respublikonų atstovas JAV Kongrese, padarė sensacinį pranešimą. Einant jo pranešimu, amerikiečiai naudoja mėnulį kaip dirbtiną satelitą. Jiems tai pavyko elektrifikavus atomus „ions“ būdo pagalba. Tai ne rodarai ir ne veidrodžiai, bet mėnulį įjungus į talką aiškiai atspindi veiksmai žemės paviršiuje, nepaisant, kurioje kontinento daly būtų, šioje ar anoje geležinės uždangos pusėje.

Dabar ir Chruščiovas pasidarė nuolaidesnis: Anglams ir amerikiečiams pasiūlius sustabdyti atominius bandymus, SSSR premjeras sutiko pradėti derybas tuo reikalu 31. 10. 1958.

Siuntiniai Lietuvon

GERIAUSIA APSIMOKA SIŲSTI

VILNONĖS GELUMBĖS IR ODA

STANDARTINIAI SIUNTINIAI:

1. — Trys metrai geros vilnonės medžiagos kostiumui.
2. — Vienas kilogramas geriausios odos puspadžiams.
3. — Vienas metras pirmos rūšies odos batų viršams (peretkams).
4. — Pusė kilogramo vilnonių siūlų megztinukams ir t. t.
5. — Spalvuota galvai skarelė.

ŠIOS VISOS MEDŽIAGOS GAUNAMOS „ARGENTINOS LIETUVIŲ BALSE“.

Visi penki dalykai su persiuntimu ir sovietinio muito apmokėjimu $ 1,500. (Iš užsienių — 40 dolerių).

DASTATOMA Į GAVĖJO NAMUS.

GAVĖJAS LIETUVOJE NEMOKA NEI CENTO.

Turime Anglijos ir kitų šalių firmų siuntinių katalogus ir kainaraščius. Vienok Argentinos gaminiai patogiausia siųsti ir pigiausia apsieina.

J. L. Suarez 5684, Bs. As. Pagal šį adresą asmeniškai kreiptis tik antradieniais nuo 18 iki 20 val.

Boedo 737, Buenos Aires. Pagal šį adresą — tik trečiadieniais nuo 20 iki 22 val.

Rašant naudoti tik šį adresą: „Argentinos Lietuvių Balsas“, JOSÉ LEÓN SUÁREZ 5684 (Suc. 39), Bs. Aires, Argentina.

‡‡ Keliavimas atneša žmogui daug išminties, bet tatai kartais padaro jį nelaimingesnį.
RALPH WALDO EMERSON.

● Gerb. PRENUMERATORI priduokite „A. L. Balso“ Leidėjai savo ir savo draugų prenumeratas.

Korespondentai rašo

UVIAMS BOLŠEVIKAMS EPATIKO PALECKIS

IŠSKRENDANT LIETU- TIK SIMAS BAKŠYS TĖJO AERODROMAN

ip žinoma „A. L. Balso" ytojams, pasitikdamos Pa- bolševistinės cypdavatkės ičiavo Švento Povilo (Sao) mieste. Bet iš čia jam iš- dant į Lietuvą, aerodroman tik iš DULRo lėšų algą is mokytojas Simas Bak- Kiti bolševikai užsigavo ant Justino, kad jis jiems pa- nevažiuoti Lietuvon, tad vi- neatėjo į jo išleistuves. rdėjome, kad jo laukusieji vajaus ir Argentinos rus- ai, prisivirtą košeleną vieni ge. Tikrai išėjo sveikaton, ngi neteko nusivilti įsitiki- ...

i smulkmenos apie pasikal- ą su Paleckiu lietuviškų rnių mizernoj salėj jo pa- i surengtame pobūvyje Sao o mieste. Paleckis labai ne- iai pasijuto pamatęs keletą gų, o ypač jam buvo nema- s mūsų klausimai, nes jis ni neturėdavęs ką atsakyti. gaila, kad po keleto klausi- vietos raudonieji nusprendė iau neleisti statyti klausi- Tuomet mes pasistengėm klausti jo asmeniškai, nors, na tuos mūsų klausimus vi- et girdėdavo mažiausiai 20- monių.

klausiau, kada galima būtų suorganizuoti ekskursiją į va. Atsakė:

...labai greitai jūs visi te- uvažiuosite"...

siūliau jam pagal SSSR tituciją atsiskirti nuo Ru- Atsakė:

„Jūs norite kad ir vėl Lie- pakliūtų į buržųjų rankas!" omet aš jam pasiūliau tokį romisą:

„Atsiskirkit ir pasilikit su ia. Pats būsite prezidentas, i tavo draugai irgi pasiliks vietose. Bet paliksite kraš- svą nuo ruskių!"

leckis nieko į tai neatsakė.. man grįžti į Lietuvą. Pa- u, kad palauksiu kol rus- išeis. Atsakė:

„Dabar jau yra visiems su- a amnestija ir nėra ko bi-

atsakiau:

„Man jokių amnestijų ne- a; niekuo nesu prasikaltęs."

„Tai tuo geriau" — sako ckis — „jau apie 120.000 vių yra sugrįžę ir gražiai na."

„Meluoji, brolyti" — sa- aš, — „nes iš viso tiek ir gėlių nebuvo".

„Matai," — sako Paleckis, daug grįžo iš Rytprūsių"...

„Na, žinoma", — patvirti- — „kai rusų kariuomenė apsupo, o kurgi daugiau alėjo grįžti?"

o to Paleckis vėl nutilo... O audonieji draugai mane nu- ė į šalį ir tuo pasikalbėji- pasibaigė.

leckis savo kalboje viešai iškė (pažodžiui).

„Daugelis draugų teiravo- s mane dėliai grįžimo į Lie- . Aš jums galiu štai ką pa- tarti: kol kas bent 3-4 metus dar nevažiuokit, nes jūs tik įsivaizduokit kas atsitiktų, jeigu dabar koks 10.000 iš jūsų grįžtų? Mes neturime būtų. Ypač nepatariu grįžti tiems, kurie jau senesni ir dirbti negali. Pirmiausia jūs parašykit giminėms ar pažįstamiems ir paklauskit ar jie jus užlaikys. Visi įvažiavimo prašymai svarstomi Maskvoje ir tai labai užtrunka. Jūs čia gyvenate LAISVOJ ŠALYJ, gerai apsirengę ir gražiai atrodote... Kol kas PASILIKITE ČIA!"

Į aeropuertą Paleckio išlydėti atvyko tiktai vienas Simas Bakšys. Paleckis labai jaudinosi, bet kiti draugai nepasirodė. JIEMS NEPATIKO draugo Paleckio kalba. Šiuo metu Paleckio pareiškimas labai komentuojamas. Jiems neįdomu įsileisti simpatizantų, kurie ir čia komunistinį darbą dirba, (nors dauguma jų yra analfabetai ir net nežino kas tas komunizmas.) Paleckiui ir kitiems norisi tik tuos žmones susigrąžinti, kurie juos jau pažįsta!...

J. Plienius.

Sao Paulo, 9. 9. 58.

GRAŽI JAUNIMO ŠVENTĖ SAO PAULO MIESTE

Sekmadienį, liepos 3, 1958, Sao Paulo jaunimas atšventė ketvirtąją JAUNIMO ŠVENTĘ. Joje dalyvavo didžioji dalis šio miesto jaunimo ir virš 1000 svečių. Kaip jau įprasta, visos iškilmės vyko Vila Zelinoj, priemiesty, kame gyvena didžiuma Sao Paulo lietuvių.

Šventė prasidėjo 9 val. lietuviškomis pamaldomis, po to buvo bendri pusryčiai, o 3 val., po pietų gimnazijos salėj menine programa. Salė buvo pilnutėlė žmonių, kurie žavėjosi gražia lietuviška pjese, specialiai tai dienai parašyta mokytojos **Halinos Mošinskienės.** Visi dalyviai džiaugėsi mūsų augančiu atžalynu, jų dainomis ir tautiniais šokiais. Po meninės programos, grojant lietuviškam orkestrui, visi šoko iki 10 valandos.

Kitais metais reikės ieškoti didesnės patalpos šiai šventei, nes nemažai svečių neturėjo nei kur atsisėsti.

O gal kitai šventei ir Argentinos jaunimas atsiųstų bent keletą atstovų? **A. B.**

TARPTAUTINIS KONCERTAS ROSARIO

Šv. Kazimiero parapija, minėdama savo patrono 500 metų gimimo sukakti, 31. 8. 58 savo patalpose, Rosario mieste, davė koncertą.

Iš lietuvių dalyvavo mišrus choras, linksminęs svečius ir pietų metu.

St. Šimkaus kūrinį Oi greičiau, greičiau, padainavo vietinis tenoras Emilio Colella.

Kačanausko kompozicijas — Kad aš našlaitėlė ir Mano gimtinė — išpildė iš Buenos Aires atvykusios sopranas Elena Runimienė ir pianistė Marytė Čikštaitė, atvykusi sykiu su savo tėvu, p. J. Čikštu.

Šiame koncerte taipgi dalyvavo inž. J. Čekanauskas su žmona ir daugiau sostinės svečių. Publikos buvo pora šimtų. **Š.**

UNIVERSITETŲ STUDENTAI LIETUVIAI SUJUDO

Atsišaukimas į Argentinos lietuvius studentus

Kolegės ir Kolegos!

Mūsų kolonijoj esame nemažas būrelis einančių aukštesnįjį mokslą. Vieni dar tik pradeda Universitetą lankyti, kiti jau įpusėję ar bebaigią. Bet turbūt visi būsim pastebėję, kad mums ko tai trūksta, kad mes vienas kito nepažįstam ir kad tvirtesnių ryšių tarp Argentinos lietuvių studentų visai nėra. Nevienam bus pasitaikę atsitiktinai susipažinti su vienu — kitu lietuviu studentu, lankančiu tą patį fakultetą, ar net tą patį kursą.

Kolegės ir kolegos, lietuviai studentai Argentinoj, tiek savo skaičiumi, tiek savo jėgomis, esame jau seniai pribrendę sudaryti Arg. liet. studentų sąjungą, kaip tai yra įvykdę lietuviai studentai kituose kraštuose, pavz.: JAV, Kanadoj, Australijoj ir t. t.

Viešame gyvenime, paprastai susidaro grupės, organizacijos ar partijos iš žmonių, kurie randa tarpe savęs ką nors bendro: bendras idėjas, pažiūras, užsimojimus ar tikslus. Susibūrus organizacijoj yra lengviau tas bendras idėjas skleisti, tų bendrų tikslų siekti, nes sukordinavus visas jėgas lengviau surandamos priemonės visus sunkumus ir kliūtis nugalėti.

Ką lietuviai studentai turi tarp savęs bendro? Užteks paminėti apart lietuviškumo, kad jie visi ruošiasi į profesinį gyvenimą ir pakeliui į tą šviesų rytojų susiduria su panašiomis problemomis. Visų jų tikslai ir keliai panašūs, nors pasirinktos mokslo šakos, galbūt ir labai skirtingos.

Studentas, savo išsilavinimu iš visuomenės daugumos išsiskiria, jis įdomaujasi daugiau kuo negu mūsų organizacijos jam gali patiekti ir tuo pačiu jis pajėgia daugiau ir kitokiu būdu veikti negu minėtos organizacijos sau tikslu užsibrėžia.

Visa tai jokiu būdu nereiškia, kad studentas laiko dabartines organizacijas ir dalyvavimą jų veikloj nereikalingais. Anaiptol, jis tą viską puikiai įvertina.

Studentų sąjungos kūrimas kai kam atrodys viena organizacija daugiau ir gal nevienas manys, kad tai mūsų kolonijai net nenaudinga: dar vienas jėgų trupinimas, nes tie patys studentai jau ir taip pasireiškia vienos ar kitos organizacijos veikloje.

Kokią naudą atneštų Stud. organizacijos egzistencija visuomenei? Nauda pasirodytų tuojau mūsų gerokai apsnūdusios kultūrinės veiklos pagyvinime, bet kas svarbiausia, jos vaisiai jaustųsi ir ateityje.

Dabartiniai studentai, tai žmonės kurie ateity užims atsakomingas, savo išsilavinimui atitinkamas pareigas, dalyvaus organizacijose, partijose ar joms vadovaus.

Kiek jie bus naudingi lietuvybei, kiek iš jų dalyvaus lietuviškose organizacijose ar joms vadovaus, priklausys nuo tų studentų visuomeniškos veiklos ir lietuviškos dvasios ugdymo dabar, bestudentaujant. Jeigu jau dabar kai kurie studentai yra nuo lietuviškų organizacijų atitolę, tai nėra abejonės, kad baigę mokslą jie užsiėmę savo profesija, lietuvybei bus prapuolę.

Taigi, trumpais bruožais studentų sąjungos tikslas būtų: Bendradarbiauti tarpusavy. Rūpintis studentijos reikalais. Bendradarbiauti mūsų kolonijos veikloje. Ugdyti lietuvišką dvasią ir kovoti už Lietuvos laisvę.

Studentai! Yra susidaręs iš keletos kolegų branduolys, kuris nutarė šaukti steigiamąjį susirinkimą. Steigiamasis susirinkimas įvyks **12 spalio, 15 val. Argentinos Lietuvių Centro patalpose, Tabarė 6950, Villa Lugano, Buenos Aires.** Tad visos ir visi kolegos kurie jaučia, kad jau laikas studentams burtis ir kuriems brangi lietuvybė, kviečiami prisidėti prie **Argentinos Lietuvių Studentų Sąjungos kūrimo.**

Iki pasimatymo!

Jūsų kolegos: **S. Bagdonavičiūtė, E. Čikštaitė, D. Ginterytė, R. Žydelytė, J. Gaidimauskas, T. Jackevičius, V. Janulionis, A. Lesniauskas, R. Malėla, A. Rastauskas, V. Rastauskas.**

S. L. Arg. Veikimas

SVEIKINTINAS REIŠKINYS SLA MOTERŲ SKYRIUJE

Belgrano Marytės kalba, pasakyta Dr. V. Kudirkos vardo salėje, 6.9.58, SLA Moterų sekcijos 3-jų metų sukaktį minint.

Sveikinu susivienijimietes 3-jų metų sukakties proga!

Del susidariusių mano gyvenime aplinkybių, neturėjau iki šiol galimybės būti Jusų eilėse, brangios sesės Susivienijimietes; vienok ,mūsų spauda, Jusų darbą, Jūsų pastangas ir gražius idealus — atvaizdavo ir ryškino nuolatos; todėl Susivienijimo Lietuvių Argentinoje **Moterų skyrius** tampriai rišasi su spauda ir ypatingai su **„Argentinos Lietuvių Balsu"**, kuris šitam krašte per 30 savo gyvavimo

Marija Nakaitė Tumienė,

jau virš ketvirtadalio šimtmečio bendradarbiauja „A. L. Balse", — nuo pat atvykimo Argentinon. Pasirinkusi simpatingą pseudonimą — **Belgrano Marytė** — visuomet patiekia įdomių kronikų ir straipsnelių lietuviškomis temomis. Gyvendama savo namuose sykiu su savo vyru, Pranu Tumu, talkina mūsų kultūriniams parengimams. Gerb. P. M. Tumai per „A. L. Balsą" nuolat siunčia materialę paramą savo giminėms Lietuvon.

metų mūsų tautiškus idealus gaivina ir visame lietuviškam pasaulyj, nešdamas į bendrą vietą, čia mus suranda savo žydiniuos ir žadina kaip motina vaiką kelkis, kelkis... Šiandien Susivienijimo Lietuvių Argentinoje Moterų skyrius mini savo triumfališką trejų metų gyvavimo sukaktį, su šio skyriaus inicijatorių moterų būreliu priešakyj.

Mielos susivienijimietės, Jūsų užsibrėžimai vykinti yra dideli ir labai gražūs, tepatraukia visos mūsų kolonijos moteris ir mergaites, vardan **Dr. Vinco Kudirkos,** — kur traukia prie darbo ir duoda tiek vieko, kad menkas ir silpnas net milžinu stoji, o dirbk!

Norėdama džiaugtis kartu ir eiti Susivienijimo inicijatorių pravestu keliu, prašau priimti manę į susivienijimiečių eiles, priskaitant pilnateise Susivienijimo Moterų skyriaus nare, nuo pat šio skyriaus susikurimo dienos. **Belgrano Marytė**

„A. L. Balso" Bendradarbė.

Nauji Kapai

SILVESTRĄ PANCERĄ PALAIDOJUS

Netekome gero žmogaus: Rugpjūčio 14, 1958, pusvalandį padirbėjęs Huisman Bendrovės Barake, pasijutęs blogai, grįžo namo ir čia pat nuo širdies smūgio mirė Silvestras Panceras, 53 m. amžiaus.

Buvo gimęs Panaterių valsčiuje. Argentinon atvyko 21. 7. 1928. Dirbo La Blanca, Nelson y Daich, o paskiausia — minėtoj firmoj. Daugybė gyvų gėlių vainikų pridengė velionies kapą.

Velionis Silvestras, jo žmona Josefa Gričianikaitytė, ištekėjusi dukra Olinda Castedo ir jaunesnioji duktė Olga, perita mercantil, dirbanti Kongreso optikos raštinėje, priklauso SLA 7 skyriui. Visi minėti šeimos nariai su žentu Alberto Castedo ir anūku Lalito gyvena savo namuose, c. Aldás 232, Avellaneda.

J. M.

A†A. SILVESTRAS PANCERAS,
palaidotas Sarandi kapuose
15. 8. 1958.

MIRĖ PRANCIŠKA MISEVIČIŪTĖ ANTANAITIENĖ

Rugpjūčio 29, 1958, mirė Pranciška Misevičiūtė Antanaitienė, 49 m. amžiaus. Velionė buvo kilusi iš Zamkų, Šilinės v., Raseinių apskrities. Argentinon buvo atvykusi 1929 metais. Ištekėjo už Kastanto Antanaičio, kuris liko didžiausiame nuliūdime, kadangi visos pastangos išgelbėti savo mylimos žmonos gyvybę buvo pergalėtos iki šiol nenugalimos vėžio ligos.

Antanaičių namai, c. Inclán 3630, Buenos Aires, buvo perpildyti šermenų dalyvių, ypatingai raseiniškių, papuošusių pagrabą gyvų gėlių vainikais.

Be to Argentinoje liko velionės sesuo Ona Paškauskienė, Sesuo Marija Milerienė (našlė), brolis Juozas Misevičius su šeima ir daug tolimesnių giminių, draugų ir kaimynų. **R. S.**

A†A. P. M. ANTANAITIENĖ,
palaidota Chacarita kapuose
30. 8. 58.

† **MARIJA KRESPAUSKAITĖ ŠKRUZDELIAUSKIENĖ,** 80 m. amžiaus, mirė Brazilijoje. Liko 4 sūnūs: Stasys, Juozas, Kazys ir Aleksandras.

† **ANTANAS KRIAUČIŪNAS,** kilęs iš Lekėčių valsčiaus, sulaukęs 69 m. amžiaus, mirė Brazilijoje. Liko žmona Petronėlė, sūnus ir dvi dukterys su šeimomis.

† **ONA RIŠIENĖ,** 82 m. amžiaus, mirė Brazilijoje. **M. L.**

VILNIUJE 21. 8. 58 MIRĖ ADOLFAS ČERNIAUSKAS

Rugpjūčio 21, 1958, Vilniuje mirė Adolfas Černiauskas. Dirbdamas batų fabrike labai sušilo. Eidamas namo išgėrė stiklą alaus. Peršalo gerklę; paliesta plaučiai ir širdis. Taip ir mirė senyvo amžiaus darbininkas, su šeima grįžęs iš Argentinos.

Reemigranto laidotuvės buvo labai iškilmingos. Lydint į Rasų kapus, grojo orkestras. Laidotuvėse asmeniškai dalyvavo Justas Paleckis, grįžęs iš Brazilijos. (O tuo laiku „viską žinanti" draugučiai jo tebelaukė Argentinoj ir Urugvajuje).

Velionis Adolfas Černiauskas buvo lėto būdo. Gyvendamas Avellanedoje dirbo batsiuvio ir radio techniko darbą. Vilniuje liko sykiu iš Argentnos grįžusi jo šeima: Žmona Ona Černiauskienė ir sūnus Genrikas su žmona Juana Markuškyte. **J. K.**

† **ONA KAZLAUSKAITĖ — ZUBRECKY** mirė Villa Caraza 5. 9. 58. Palaidota Sarandi kapuose. Liko ukrainiečių tautybės vyras, Wolodymir Zubresky, sūnus Antanas ir kiti giminės.

† **PRANAS GABRYS,** mirė 7. 9. 58, Palaidotas Chacarita kapuos. Liko žmona Aleksandra Čalkaitė, sūnūs Jonas, Eugenijus ir duktė Margarita ir kiti giminės, gyvenanti Asunción 3328, Bs. Aires.

† **VINCAS ŠIDEIKIS,** 50 m. amžiaus, kilęs iš Gintylų, Rokiškio apskrities, gyvenęs Argentinoje nuo 1929 metų, mirė Kordoboje 21. 9. 58.

† **JURGIS KALAKAUSKAS-KALAKONIS,** „Mūsų Pastogės" tolerantiškas redaktorius, mirė Australijoje 7. 7. 58. Lietuvoje jis redagavo „Suvalkietį".

† **KOSTAS DAMBRAUSKAS,** Žagarės gimnazijos mokytojas ir dainininkės Antaninos Dambraus kaitės brolis, mirė 15. 6. 58. Palaidotas Šiaulių kapuose.

o o o o o o o o o o o o o o o o o o

EVANGELIJOS TIESOS

ATSINAUJINIMAS

II

Priėmimas Kristaus aukos.

Įsivaizduokime kalėjime sėdintį kalinį, nubaustą mirties bausme, ir laukiantį tos bausmės įvykdymo. Staiga atsidaro jo kameros durys, įeina kalėjimo viršininkas ir įteikia jam dokumentą su vyriausiojo teisėjo parašu, kad jis nuo tos bausmės yra laisvas. Minėtas kalinys nematė kada ir kur buvo pasirašytas tas dokumentas, gal net nepažinojo to teisėjo, kuris tą dokumentą pasirašė, tačiau jis priėmė tą dokumentą su tikėjimu ir per tą tikėjimą žengia iš kalėjimo į laisvę.

Kiekvienas iš mūsų esame atsidurę nuodėmių tamsybės kalėjime — Jėzus Kristus atėjo mus išlaisvinti iš jo. Tam mūsų išlaisvinimui Jis paaukojo savo gyvybę, numirdamas ant kryžiaus Golgotos. Mes to įvykio nematėme, bet turime **dokumentą** — Šventąjį Dievo Žodį, kuriame yra užrašyta kad toji auka buvo padaryta už mus, ir jeigu ją dabar priimsime su tikėjimu, busime amžinai gyvi, nes pats Jėzus Kristus tai patvirtina, sakydamas: „Kurs į mane tiki, tas gyvas bus, nors ir numirtų". Todėl, jei norime išlikti gyvi, turime tą Kristaus auką priimti kaip vienintėlę ir užtektiną mūsų atpirkimui, nes ji vienintėlė tiktai galioja Dievo akivaizdoje. Šventasis Dievo Žodis, per ap. Povilą taip sako: „Nes Kristus jėjo ne į rankų darbo šventovę, kuri yra tiktai tikrosios pavyzdys, bet Jis jėjo į patį dangų pasirodyti už mus Dievo akyvaizdoje; ir neaukoti save dažnai, kaip vyriausiasis kunigas, įeidamas į šventovę su svetimu krauju, kasmet tai daro; šitaip Jam (Kristui) reikėtų kentėti daug kartų nuo pasaulio pradžios; bet dabar, amžių pilnybėje, Jis pasirodė vieną kartą nuodėmes panaikinti per savo paties auką". (Kas ją priima) Taigi, kas priklauso Kristui, tapdamas paklusnus Jo žodžiams ir priimdamas Jo padarytąją auką nat kryžiaus Golgotos, kaip Dievas per savo Šventąjį Žodį liepia ir mokina, tas tampa **„nauju sutvėrimu"** Jame, Jėzuje Kristuje: Kristus pats įeina tada į tą asmenybę, padaro sąjungą su ja, suteikdamas jai nuodėmių atleidimą ir amžiną džiaugsmingą vietą Dangiškojo Tėvo Karalystėje, kurią Jis nuėjo prirengti saviesiesms.

* * *

Evangelija skelbiama lietuvių kalboje kiekvieną sekmadienį 16 val. Pasaje Chimborazo 2072, altura Cabildo 737, Avellaneda; ir 10 val. ryto c. 18 Nr. 41, Villa Sastre Tempereley.

Visi tautiečiai maloniai kviečiami.

Įėjimas nemokamas.

ARAS ♦ RESTORANAS "Ideal"
Pr. Mickevičius ♦ Cía.
. Saenz 595 — Bs. Aires.
T. E. 91 - 0716

BARAS & RESTORANAS
"VICTOR"
Viktoras Pavilonis, sav.
Nueva York 4769 — Berisso

ZARATE ALCORTA VAISTINĖ
ELVA BERSABĖ ZARATE de JOSPAITIS
Provizorė ir Savininkė
Avda. Argentina, Barrio P. Liceo — CÓRDOBA
Atidaryta dieną ir naktį.
Pildomi vietiniai ir Lietuvos receptai:
Kalbama Lietuviškai

KNYGAS — LAIKRAŠČIUS — ŽURNALUS
DRAUGIJOMS STATUTUS — BLANKUS
LAIŠKAMS ANTRAŠTES — SĄSKAITAS
VOKUS — KVITUS — FORMULIARUS
VIZITINES KORTELES — PLAKATUS
Lietuvių, Ispanų ir 10-čia kitų Kalbų
Skubiai, Gražiai ir Nebrangiai
ATLIEKA
ARGENTINOS LIETUVIŲ BALSO SPAUSTUVĖ
c. José León Suarez 5684, Villa Riachuelo, Buenos Aires.

ANT. LEVANAVIČIUS
Canadá 2025 — V. Industrial
Lanús Oeste
Mezginyčia savuosė namuose. Vilnonių ir šilkinių mekstinukų pasirinkimas. Pildomi užsakymai.

ANTANAS BUNDINIS
DESPENSA "LA FE"
Savininkas
Šviežias valgomas prekes ir gerą alų bei vyną gausite pas mus pigiau negu kitur. Prašom apsilankyti ir pastikrinti.
Canning 1706 ir Cta. Rica 4401
TE. 72 - 4020 — Buenos Aires

ARONAS RESNIKAS
Laikrodininkas ir auksorius
Parduoda ir pertaiso laikrodžius ir brangenybes. Perdirba žiedus ir perka auksą
Corrientes 5349 - Buenos Aires

Restoranas "DOS AMIGOS"
PASEO COLON 449 Bs. As
K. Paulauskas ir A. Degalis
Puikūs valgiai, baras, reservadai šeimynoms
T. E. 33 - Avenida - 3202

VIETOS KRONIKA

SUEIGOS L. KLŪBE TREČIADIENIAIS

Trečiadienių vakarais iki 22 val. Knygų pasikeitimai, laiškų atsiemimas, prenumeratų sutvarkymas, draugiškas laiko praleidimas Lietuvių Klūbe. Trečiadienių vakarais renkasi mūsų broliai latviai ir estai, mūsų bendran Pabaltiečių centran, Bs. Aires Lietuvių Klūbe, Boedo 737.

ARGENTINOS LIETUVIŲ CENTRAS

Dr. Jono Basanavičiaus rūmų statybos naudai rengia

Didelį Vakarą

1958 m. rugsėjo (septiembre) 13 d. šeštadienį 21 val.. Lietuvių Salėje, Brasil 835, Avellaneda.

PROGRAMOJE

trijų veiksmų linksma komedija

„NETURTAS — NE YDA"

Vaidina L. Centro Jaunimo Teatras

Dalyvauja:

Grigas Stonis, turtingas malūnininkas — **A. Ruplėnas**; Stonienė, jo žmona — **E. Deveikytė**; Verutė, jų duktė — **S. Kisielytė**; Kazys Stonis, nusigyvenęs Grigo Stonio brolis — **S. Aglinskas**; Jurgiukas, Stonio giminaitis — **A. Veteikis**; Ona, Stonio giminaitė — **N. Kaženiauskaitė**; Jonas, Onos sužadėtinis — **J. Gaidimauskas**; Barbora, Stonienės jaunesnioji sesuo — **E. Araminaitė**; — Marytė, jos draugė — **M. Jocunskaitė**; A. Vanagas, miesto turtingas vaistininkas — **L. Lemberis**; Mikas, malūno raštininkas — **V. Misiūnas**; Raulas, jo draugas — **V. Deveikis**; Solo dainuoja **Marytė Čikštaitė**; Šoka ir dainuoja Lietuvių Centro Jaunimas; akordeonu pritaria **V. Cibavičius**; Režisuoja **E. Ryselienė**; Sufleris — **A. Antanaitis**. Po vaidinimo prie geriausios muzikos **šokiai**.

Rengimo komisija.

SLA JAUNIMO ŠOKIAI

Šį šeštadienį, 13. 9. 58, 21 val.

„New Orlean's Stomper's"

8 muzikų orkestras

Av. SAN MARTIN 3175, Lanús. Privažiavimas: Kolektyvais 10 ir 4. Tramvajais 18, 20 ir 53 iki durų.

Visus maloniai kviečia dalyvauti **SLA (LUA) Jaun. Klūbas.**

Pastaba: Visa lietuvių kolonija renkasi Susivienijime 20. 9. 58, didingan Dr. V. Kudirkos šimtmečio minėjiman.

PAVASARIO ŠVENTĖ!

RENGIA LIETUVIŲ CENTRAS

Tabarė 6950 — Buenos Aires

ŠEŠTADIENĮ, RUGSĖJO 27, 21 (9) val. vakaro

Pavasiriškas

VERMUTAS IR ŠOKIAI

prie geriausios muzikos. Kviečiame dalyvauti visus!

Lietuvių Centras.

■ **ARGENTINOJ SIUNTINIUS Lietuvon paruošia ir per „Inturist" atstovybę persiunčia „ARGENTINOS LIETUVIŲ BALSAS".**

Patogumas tolimesniems gyventojams išsiųsti be atvykimo į Buenos Aires.

Mūsų paketų sudėtis jau paskelbta. Taipgi turime JAV., Anglijos ir Švedijos firmų katalogus.

VAISTUS LIETUVON

Oro paštu

Persiunčia Balsas.

Teirautis nuo 16 iki 20 val.

Boedo 737; TE. 97-4444

VILIUS RASIŪNAS

Optikas Technikas

AKINIAI. FOTO — APARATAI

Savo Laboratorijoje priima:

Šeštadieniais nuo 13 — 17

Sekmadieniais nuo 11 — 13

Gral. M. ACHA 876, Morón.

(Frente Club Pomona)

Casilla Correo 42, Morón FNDFS

PENSIONAS „LITUANIA"

Juozas Palšis, sav.

VILLA RUMIPAL, Córdoba

Vasarotojai prašomi iš anksto užsisakyti kambarius. „Lituania", prie pat ežero Calamuchita, turi geriausius patogumus savo skaitlingiems vasaretojams.

GEN. TEODORO DAUKANTO PAGERBIMAS

Tautos Dienos išvakarėse, 7. 9.58, Avellanedos Lietuvių salėje apie Vytauto Didžiojo vainikavimą kalbėjo red J. Vedegys, Z. Juknevičius — patiekdamas rezoliūciją, — ukrainiečių veikėjas Rubinec, kun. Lubickas ir kiti.

Po to svečiai perėjo salės bufetan kur Buv. Karių Sąjunga suruošė vaišes gen. T. Daukantui pagerbti, jo amžiaus 74 m. sukakties proga. Pp. Sakalauskų vadovybėje buvo paruošti pietus. Dalyvavo apie 100 visuomenininkų, studentų, menininkų. Kalbas pasakė kap. Dilminskas, inž Babronis, kun. prof. Duoba, red. Vedegys, red. Norkus, Sąjungos veikėjas Nakutis, vaidyla Valentinas ir jo duktė mokytoja Danguolė, ALOST. pirmininkas Čikštas, agr. Mikelionis, Dr. Kairelis, P. Sakalauskas, J. Kanapinskas, K. Misiūnas ir kiti.

Jautriu žodžiu padėkojo sukaktuvininkas Daukantas, gavęs ir sveikinimų raštų ir dovanų. **S. K.**

Pranas Baltakys,

metalinių vamzdelių fabrikantas, savo dalininką J. Laucių palikęs sostinėje, pats savo autu nudrožė 1,400 kilometrų, mėnesiui laiko apsistodamas šiltų vandenų kurorto Río Hondo viešbutyje San Jorge. Pirmiau važinėdavo vis vienas, dabar su savo liuksusiniu automobiliu. Savo draugams balsiečiams gerb. Pranas siunčia linkėjimus. Grįžta spalio pradžioj.

—**Inž. Simonas Daukantas,** generolo T. Daukanto pusbrolis, gimęs Lenkijoje, iš Buenos Aires su savo šeima išsikėlė į Rosario, kur vadovauja amerikiečių pramonės įmonei.

—**Dr. J. Mikelionis,** (c. Correa 255, Temperley), su savo šeima išvykstantis į JAV, pigiai parduoda filmavimo aparatą, akordeoną, virtuvės ir kitus namų reikmenis.

† **ADOLFAS KALUINA,** turėjęs batų dirbtuvę gatvėje Picheauta 955, mirė 6. 9. 58. Liko liūdinti šeima. Sūnus studijuoja Buenos Aires universitete. Taipgi liko brolis Viktoras su šeima Wildėje.

CINZANO

—**Mokyt. V. V. Nalivaika,** Saliečių Kooperatyvo pirmininkas ir pensiono „Lietuva" savininkas iš Sagastume 3. 9. 58 lankėsi „A. L. Balse", pasiųsdamas Lietuvon standartinį medžiagų ir odų paketą Utenos rajonan. Kaipo popierio fabriko steigimo komisijos pirm. tą dieną buvo priimtas Argentinos turtų ministerio.

M. BALTAITYTĖ — FREY

Lietuvė Akušėrė

Priima ligones ir duoda patarimus gimdyvėms visą dieną.

Chaco 2158 — Valentin Alsina

MOZAIKŲ FABRIKAS

"LA NUEVA"

JUOZAS ZAVICKAS, sav.

Fabr.: Raštinė ir Parduotuvė

Bacacay 741 Uriarte 3046

BOULOGNE — SUR MER

LIETUVIŲ CENTRO JAUNIMO SEKRETARIJOS

Susitarus su Dr. J. Basanavičiaus vardo Argentinos Lietuvių Centro Valdyba, Didžiojo Buenos Aires lietuvių jaunimas nutarė dažniau susitikti Lietuvių Centre, Tabarė 6950. Kilnios jaunimo veiklos pritaikymui kolonijos gyvenime, sukurtos penkios sekretarijos (sekretariatai), kiekvienas su sekretorium ir sekretore, kad visam jaunimui būtų proga vystyti savo energiją tautiniam kultūriniam darbui plėsti. Sekretarijas sudaro pavyzdingi jaunuolia ir jaunuolės sekančiai:

Administracijos sekretorė Yolanda Tamošiūnaitė; sekretorius Edvardas Pociūnas,

Kultūros reikalams sekretorė Marija Šeškauskaitė; sekretorius Luis Lemberis.

Organizacijos sekretorė Marta Jacunskaitė; sekretorius Albinas Beiga.

Sporto Elida Ziberkaitė ir Vicente Deveikis.

Spaudos ir propagandos: Aldona Čikštaitė ir Arturas Kaminskas,

Šiais Daktaro Vinco Kudirkos Metais visą lietuvių jaunimą raginame pagyvinti savo veikimą. Prisidėjimui prie Lietuvių Centro veiklos prašome kreiptis prie išvardintų arba LC Valdybon, Tabarė 6950, Bs. As.

LCJ Sp. ir Prop. Komisija.

PADĖKOS

Gerbiamai Rachelai Miščikienei, kuri prieš mėnesį laiko išėjo pensijon, ir paaukojo Lietuvių Centrui $ 1.000. — nuoširdžiai dėkojame. (Ecos de Lituania valandėlei ji aukavo $ 40.)

Adolfui Šmitui, nenuilstamam LC. veikėjui, nemokamai dirbusiam bufete liepos ir rugpjūčio mėnesius, suteikiant Lietuvių Centrui virš $ 4.000 pelno — dėkojame.

Gerb. Izabelei Juronienei, padovanuojusiai L. C. smuiką — širdingai dėkoja — **L. C. Vald.**

H. A. JOKUBAUSKUS Į JAV PALYDĖJUS

Skaitlingas palydovų būrys susirinko Buenos Aires uoste 21. 8. 58, kad palinkėti laimingos kelionės į JAV Antanui ir Herminijai Burbaitei Jokubauskams, išplaukusiems danų laivu „Freya Torm".

Ta proga prisiminta 9. 8. 58 jų pagerbimui suruoštos išleistuvės Lietuvių Centre, kur, tarp kitų, kalbas pasakė SLA pirm. A. Plesterninkas ir LC. sekr. A. Ruplėnas, o Dana Mankutė, Komisijos vardu, įteikė gėlių ir menišką pergamentą. LC jaunimo vardu Marta Butkutė įteikė auksso medalį Herminijai B. Jokubauskienei, įvertinant jos pasidarbavimą Lietuvių Centrui. Stud. A. Baronas pagrojo akordeonu. Jaunimas pašoko. Tai ilgai atmintinas pobuvis, prisimintas Herimniją ir Antaną išlydint į Pennsylvaniją. **A. K.**

—**Lietuvių Centras** 27. 9. 1958, 21 val. savo patalpose rengia PAVASARIO SUTIKIMO iškilmes: Vermutas ir šokiai prie geriausios muzikos. Kviečia dalyvauti visus.

—**Kazimieras Vaitkevičius,** su dukra Birute išvykęs iš Argentinos, apsigyveno Chicagoje. K. Vaitkevičius, kaip geras spaustuvininkas, nuo pat atvykimo dirba linotipininko darbą socialdemokratų dienraščio „Naujienų" spaustuvėje: 1739 So. Halsted Street, Chicago 8, Ill., USA.

—**Alfonsas Degulis** išvyko į Villa Rumipal, paruošti „Condor" viešbutį vasarotojams.

● **N. LEIPUS skubiai parduoda sklypą** (terreno) 10 x 34 m. už $ 40,000, kurio vertė už pusės metų tikrai sieks $ 60,000. 10 kv. nuo Temperley stoties. Tartis: **Cangallo 192, Temperley, TE. 243-4702.**

■ **REIKALINGAS KNYGVEDIS** ir mergaitė parduotuvės raštinės kasoje dirbti. Turi būti kompetentiški. Kreiptis į Wolf Arendar, Gral. Páz ir S. Martin, Lanús. (0-1)

■ **PARDUODU VERŽEKLIŲ** (muterkių) fabriką už $ 250.000: Liniers 2558, Valentin Alsina. (0-3)

FIAMBRERIA "ANITA"

Independencia 1300,

TE. 26 - 2540. Bs. Aires

O. BLIUJŪTĖ—FRICKODKO, sav.

Didelis maisto ir gėrimų pasirinkimas. Didesnius užsakymus dastatom į namus.

J. V. MIČIULEVIČIAI MINĖJO VEDYBINIO GYVENIMO SUKAKTĮ

Juozas ir Veronika Tučiūtė Mičiulevičiai 7. 9. 58 iškilmingai paminėjo savo vedybinio gyvenimo 25 metų sukaktį. Dalyvavo žinomos lietuvių šeimynos: Pp. Baltušiai, Vanagai, Senuliai, Mikėnai, Leskauskai, Kuncai, Raugūnai ir daug jaunimo. Taipgi vietinės šeimos: Wotovich, Lis, Gasevich, Baranovsky, Gielich, J .M. Tejido ir kt.

Vaišės įvyko pp. Mičiulevičių namuose, Rivadavia 10610; TE. 64-1614, kuriuose jie turi maisto parduotuvę.

Jų sūnus Hugo, 22 m. amžiaus, studijuoja ekonominių mokslų fakultete. Sūnus Aldo, 10 m., mokosi penktame skyriuje. Visi gražiai kalba lietuviškai.. Sidabrinės sukakties nuotraukas padarė fotografas A. Kirstukas.

Petronėlė.

—**Pranas Bardauskas,** su šeima gyvenantis savo namuose Nueva Pompeya, po chirurginės operacijos, padarytos sanatorijoje „Las Malvinas", jaučiasi gerai ir jau grįžo į darbą Sentinera fabrikan.

—**Antanas ir Paulina Žukauskai** iš Buenos Aires persikėlė gyenti į savo naują vilą, Adrogué.

—**Laiškai:** Kazimierui Zaenčauskui nuo K. Zaenčausko iš Vilniaus; Jonui Gedžiui nuo dukters iš Žagarės; Juozui Šnediriui nuo J. Virbicko iš Ramygalos. Jurgiui Pudžiuveliui nuo Adomo Jaro iš JAV. S. Eidiečiui ir Didžiuliui — vietiniai. Atsiimti „A. L. Balso" Redakcijoje, Boedo 737, Bs. Aires.

—**Silva Kažukauskas** su šeima sulaukė Maskvos leidimo grįžti Lietuvon. Vienok, apsisvarstęs, kelionę atidėjo sekantiems metams.

—**Jaroslavas Kavaliauskas** žiemos atostogas praleido Kordobos kalnuose, Villa Rumipal.

—**Bruno Stankevičius** dar laukia nuomininkų savo naujų namų salei ir departamentui su garažu. (Teirautis telefonu: 33-3202).

—**Vaclovas ir Ona Matulionytė Januškevičiai,** turinti pensioną savo namuose Mar del Platoj — c. Córdoba 3330, — patys aptarnauja svečius. Patogumai pavieniams ir šeimynoms. Atvira visuomet. (Pasižymėkite adresą, nes tai vienintėlis lietuvių pensionas Mer del Plata pajūry).

—**Albertas Juzeliūnas,** baigęs gimnaziją Cosquin, atvyko į Bs. Aires karinės tarnybos prievolės reikalais, kurią žada atlikti policijoje. Paskui studijuos teisių fakultete Kordobos universitete.

—**Pijus Nevakauskas** jūrinin. jo draugo Lemano pajieškomas, prašomas atsiliepti „A. L. Balso" Redakcijon.

—**Petras Stankevičius** I ir Petras Stankevičius II, (visiškai ne giminės) randasi ligoninėje San Tucuon, Pilar 950, aukštas 4, Bs. Aires. Ten jau treti metai gydosi **Stasys Arasimavičius** ir dar pora lietuvių.

—**Wolf Arendar,** gydytojo Dr. Arendar tėvas, turintis statybos medžiagų ir visokių namų reikmenų parduotuvę Lanús, su savo dukra buvo išvykę aplankyti Europą. Buvo pasaulinėje parodoje Belgijoje. Buvo **Vilniuje,** Maskvoje, Leningrade ir Jaltoje. Grįžo šią savaitę. Kaip žinoma, Arendar firmoje jau daug metų dirba visa eilė lietuvių, eidami atsakingas pareigas techniniame ir raštinės personale.

■ **UŽ $ 270.000 PARDUODU** Palermoje nuosavą aukštą (Horizontal) iš 2 kambarių, virtuvės bei maudynės, su telefonu. Teirautis Balse.

■ **VEDYBŲ TIKSLU** jieškau gyvenimo draugės. Esu kupiškėnas, pensininkas, našlys, gyvenu savo namuose: c. Itaperú 2846, Villa Diamante. Mano padėty esančias prašau atsiliepti raštu arba asmeniškai. **Napoleonas Latvys.** (0-2)

JUAN V. LIMBA

2 a. Santa Rosa 3565

TE. 740-Ombú-3663

Mechaniška dirbtuvė. Mašinų konstrukcija ir pataisymai.

PIRMA LIETUVIŠKA ŠOFERIŲ AKADEMIJA

Technika Valdymas Kvotimai

Calle VIEYTES 1789 (Puente Barracas), Bs. As. TE. 21-0265

PER DAINĄ STIPRĖJA GALINGA VILTIS!

Argentinoje pagamintų ir užsieninių įvairių dainų

LIETUVIŠKŲ PLOKŠTELIŲ galima gauti pirkti „ARGENTINOS LIETUVIŲ BALSO" Administracijoje

Pasiklausyti ir pasirinkti geriausia

Antradieniais nuo 18 iki 20 valandos

José León Suarez 5684, (Suc. 39)

Buenos Aires, Argentina

Trečiadieniais nuo 20 iki 22 valandos

Boedo 737, Buenos Aires.

VISI LIETUVIAI GAUNA SAVO CEDULAS

Dėl įvairių priežasčių neišsiėmusieji savo cedulų (Argentinos vidaus pasų) lietuviai, dabar jas gauna be jokių sunkumų, pasinaudojant Dr. A. Frondizi vyriausybės dekretu Nr. 2474/58.

Pasiėmus blanką (Ley 2474/58) ir išpildžius jį mašinėle arba aiškia braiža rašalu su turimais asmenybę įrodančiais dokumentais ir fotografijomis nunešama policijon ir išduodama cedula.

Tuos blankus „A. L. Balso" Redakcija pildo nemokamai.

Šis palengvinimas liečia nelegaliai sieną peržengusius, pasilikusius turistus, tranzito keleivius, jūrininkus ir legaliai atvykusius, bet pametusius savo dokumentus ar dėl kitų priežasčių iki šiol neišsiėmusius savo cedulų asmenis.

Kol palengvinimo laikas nepasibaigė, visi lietuviai gauną savo cedulas.

—**Jonas Jurgis Žiberka,** knygvedis, 18,X,58 apsiveda su medicinos fakultete abstetrikės (akušerės) diplomą gavusia panele **Rosa Paždagyte.** Abu jaunavedžiai gimę Argentinoje.

—**Jonas Rugienius,** jau 20 metų dirbantis San Isidro mokykloje, 3. 9. 58 per „A. L. Balsą" pasiuntė jau antrą standartinį medžiagų irodų paketą savo broliui Garliavon.

JIEŠKOMI GIMINĖS, TURI ATSIIMTI

„Naujienos" 2. 7. 58 skel vienuolikos Chicagoje mir lietuvių vardus ir pavardes, rių palikimui gauti jieškomi minės.

Mirusieji: Juozas Adomai Juozas Balsis, Jieva Petkus, W liam Linkus, Juozas Šikšnis, tanas Baltaragis, Leonas Ge Anastazija Ivanauskas, Will Kazlaucunas, Juozas Kers Juozas Margaitis, Marta Paš Jurgis Pekorius ir Marty Waskis.

Žinomi, bet nesurandami veldėjai: Pranciškus Balsis, mensas ir Jonas Baltaragiai, lė Ivanauskas, Ona ir Jonas šuliai, Bronius ir Mikas Pekor Kitų paveldėjai visiškai ne mi. Palikimai nuo 100 iki 18 dolerių.

Paveldėjai nedelsdami kreiptis į apskrities iždinin Cook County Building. Ro 631, Chicago, Ill., USA.

—**Jonas Gedžius,** kilęs iš Kr pių, gyvenęs „Romang, S. F prašomas atsiliepti pas savo d terį: **E. Gedžiūtę-Vaškevičia Žagarė, Tarybų aikštė 32, Lie vos TSR.** Kokios žinios bet gerb. „A. L. Balso" skait jai prašomi pranešti jai, „AL Redakcijai arba Alb. Arlaus Av. E. Echeveria 870, Mo Grande, GR.

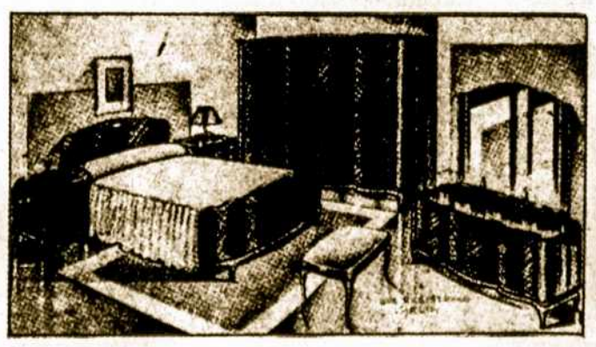

Puošnius, moderniškus, stiprius ir amžinus

BALDUS PADIRBA IR IŠSIMOKĖJIMUI PARDUODA

IGNAS STUKAS

Av. B. Rivadavia 1128 (2330) — Lanús, GR.

Dra. S. PISAREDITCH de HORNBAIN

Dantų Gydytoja

B. SUR MER 541 — 2° piso H, TE. 88-3605

Buenos Aires.

Kalba rusiškai

Priima kasdien nuo 15 iki 20 valandai

NERVŲ ir PROTO LIGOS

Liaukų nenormalumai

Dr. SANCHEZ AIZCORBE

Nuo 10-12 ir nuo 15-19 val.

Paraguay 1365. TE. 41-4207

RADIO TECHNIKAS

VINCAS RAMANAUSKAS

(Diplomuotas JAV)

Dirba ir parduoda: Radio aparatus combinados ir ampliadores. Taiso visokių firmų ir rūšių aparatus, garantuodamas už savo darbą. Pasiaukus ir susitarus, sutaiso namuose Vyksta ir į gretimus priemiesčius.

ADRESAS:

calle Pola 289 — TE. 64-4154

(Aukšuma: Rivadavia 10,600)

LIETUVIŲ KRAUTUVĖ

Casa "CAPICUA"

Parduoda loterijos bilietus, mokyloms reikmenis, šaisius, etc.

PETRAS VAICEKONIS, sav.

Warnes 378 Villa Cresp

Dr. E. LEVINAS

Lietuvis gydytojas—chirurg

Diplomuotas Berlyno ir Co dobos universitetuos. Kardi logijos viršininkas Fiorito ligoninėje. Širdies ligų specialistas. Priima širdies, aorta kt. ligų ligonius savo konsultorijoje nuo 18 iki 19 val.

CALLAO 545 — TE. 40-86

Impr. "La Voz", J. L. Suarez 5684, Bs. As.