FRANQUE PAGADO
Concesión Nro. 1585.
TARIFA REDUCIDA
Concesión Nro. 216
CORREO Central Argentino (Bs. As.)

SEMANARIO LITUANO, FUNDADO en el AÑO 1927
DIRECCION, REDACCION y ADMINISTRACION:
Avenida Boedo 737, Buenos Aires
DIRECCION POSTAL: Casilla de Correo 303, Bs. As.
Redaktorius - Redactor: Constantino NORKUS

ARGENTINOS LIETUVIŲ BALSAS

"LA VOZ DE LOS LITUANOS EN LA ARGENTINA"

PRENUMERATA: Argentinoje 100 Arg. pezų metams
Urugvajuje 10 Urugvajaus pezų
VISUR KITUR 3 Am. dol.
ADRESO pakeitimas veltui. RAŠTUS ir prenumeratas siųsti: Casilla de Correo 303, Buenos Aires
ASMENIŠKAI KREIPTIS:
Avenida Boedo 737, Buenos Aires
SPAUSTUVĖ: c. José Suárez 5684, Buenos Aires
Registro Nacional de la Prop. Intelectual Nr. 596199
Editor - Leidėjas: Francisco OŽINSKAS.

№ 1112 * BUENOS AIRES, KETVIRTADIENIS, BALANDŽIO 9 D., 1959 METAI — JUEVES 9 de ABRIL de 1959. * METAI (AŇO) XXXI

PENKI DIDIEJI TARSIS LIEPOS MĖNESĮ

Berlyno ir bendrai taikos reikalu Anglijos premjeras Mac Millanas aplankęs Maskvą, Bonną, Paryžių ir Vašingtoną, grįžo Londonan patenkintas taikos piršlybomis.

Tvirtinama ,kad liepos arba rugpjūčio mėnesį susitiks penkių didžiųjų vyriausybių galvos, nustatymui taikaus Rytų ir Vakarų sugyvenimo taisyklių.

—**Vašingtono** žiniomis į 20 Lotynų Amerikos šalių 1957 metais amerikiečiai investavo 1,562 milijonus dolerių ,o 1958 metais tik 1.062 milijonus.

—**Antartikos** plotis siekia pusšešto milijono kvadratinių mylių. Tas plotas padengtas ledų kalnais. Rusai ten seniai turi savo bazes ir Amerikos mokslininkai Waxler ir Rubin ,ten dirbę geofiziniais metais tvirtina, kad rusų ekspedicijai pavyko įsitikinti, jogei po Antatikos ledynais yra stiprus žemės kontinentas.

—**Kūbos** Fidel Castro vyriausybė skelbia, kad nuverstojo diktatoriaus Batisto šalininkai, susiradę paramos Domininkonų Respublikoje, filtruojasi Kūbon. Castro kreipiasi į visus gyventojus, vyrus, moteris ir vaikus, saugoti iš diktatūros išlaisvintą šalį.

—**Suomijos** prekybos ministeris, Ahti Karjalaainen, grįžęs iš Maskvos pranešė, kad Sovietai savo Kaspijos ir Juodmario sričių naftos šaltinius sujungė vamzdžiais su Baltijos jūra.

NEPAVYKO „IŠKILMINGAI" NUSIŽUDYTI

Fukuichi Yuasa, 37 m. amžiaus japonas, paliejo butelį benzino lėktuve ant grindų, esant 3,300 pėdų virš Asaka miesto, ir bandė žiebti degtuką ,bet kiti lėktuvo keliaiviai spėjo sulaikyti.

Sakai aerodrome nusileidus lėktuvui paaiškėjo, kad Yuasa benziną įsinešė dvejuose vyno buteliuose.

—**Danijos** premjeras H. C. Hansen, atskridęs į Vašingtoną tarėsi su prezidentu Eisenhoweriu NATO ir Danijos saugumo reikalais. Danija neišgali išlaikyti skaitlingos kariuomenės ,o jai tektų saugoti Baltijos vartus, jeigu kiltų karas su rusais.

—**Tibeto** gyventojai buvo sukilę prie Kinijos komunistus, okupavusius jų šalį 1950 metais. Sukilimas paskandintas sukilėlių kraujuose. Dalai Lama pabėgo Indijon.

—**Tanganyika** pasiskelbė nepriklausoma respublika. Nuo 1949 metų ši Afrikos šalis turėjo parlamentą, su lygiu skaičiumi vietinių ir anglų. Eksportuoja deimantus ,auksą, plieną, druską, medį, kavą, vatą, cukraus nendres ir t .t.

—**Lenkijos** Politbiuro narys, 18. 3. 59 komunistinės Darbininkų Unijos trečiame kongrese Varšuvoje pareiškė, kad Jugoslavijos prezidento Tito politika yra teisinga. Nors Tito 1948 metais buvo pašalintas iš komunistinio bloko, bet jo pasmerkimas už neva „nacionalistinį komunizmą" nebuvo pamatuotas.

BUVO LABAI PASEKMINGOS BANGINIŲ MEDŽIOKLĖS

Associated Press praneša iš Norvegijos ,kad šis banginių medžioklės sezonas buvo nepaprastai našus.

Sovietų ekspedicija „Slava", su 24 banginių medžioklės laivais, gavo 176,000 bačkų aliejaus.

Antroje vietoje eina norvegai, prisipildę 143,800 bačkų aliejaus. Olandai iš savo nušautų banginių gavo 125,900 bačkų aliejaus.

—**Lenkijos** gyventojai 1958 metų bėgyje gavo iš savo giminių, gyvenančių Šiaurės ir Pietų Amerikoje, 3 milijonus dovanų siuntinių, be kurių jiems būtų sunku išsilaikyti dėl viešpataujančio skurdo ir uždarbių menkumo.

Vatikano Talka Sovietams Piktina Lietuvius

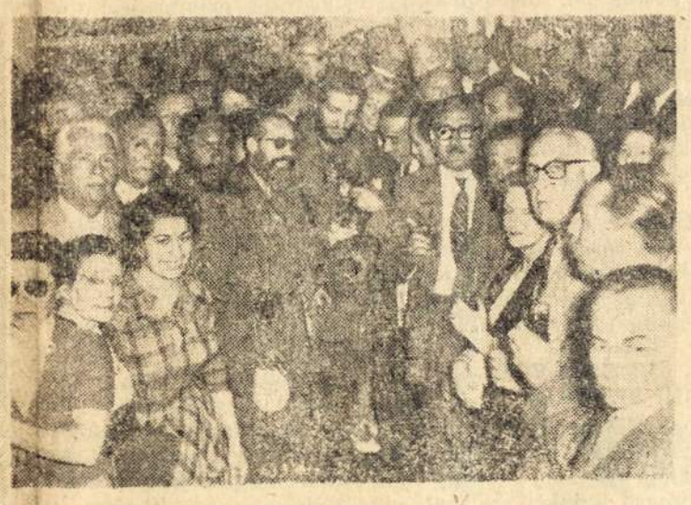

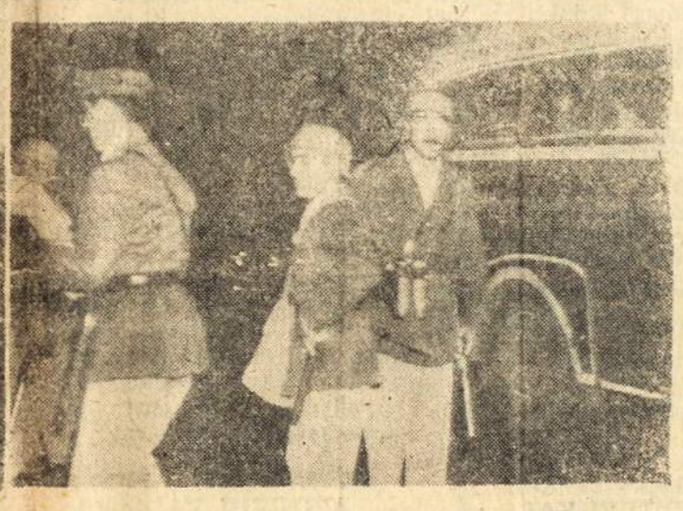

(KAIRĖJ): XX Pietų Amerikos futbolo pirmenybių dalyviai deda vainiką prie San Martin paminklo Buenos Aires mieste. Dalyvių tarpe yra Vladas Daukšas iš Urugvajaus komandos. Pirmenybės pasibaigė 4. 4. 59. Laimėjo Argentina. Paskui seka: Brazilija, Paragvajus, Perú, Chile, Urugvajus ir Bolivija. — (DEŠINĖJ, VIRŠUJE): Kūbos revoliucijos laimėtojo ir dabartinio premjero Fidel Castro delegacija Buenos Aires dienraščio „Critica" redakcijoje. — (APAČIOJ): Viena detalė iš 3. 4. 59 riaušių, kurių dėka paaiškėjo sovietinių agentų „veikla". Dėl to Sovietų ambasados patarėjas Nikolai A. Belous ištremtas iš Argentinos. Jo likimas palietė dar 3 tos ambasados šulus: Monakovą, Diakonovą ir Ivašovą ir Rumunijos amb. sekr. A. Mariną.

ATSTOVYBIŲ DEGRADAVIMAS „MADE IN SSSR"

(MŪSŲ EUROPOS KORESP.)

Savigarba reikalauja, kad panaikinus Atstovybę arba sumažinus (degradavus) atstovo titulą, atstovas atsistatydina, tuomi pareikšdamas protestą. Eina gandai, kad Vatikano degraduotas Lietuvos ministeris Girdvainis ir Lenkijos ambasadorius Palee, tik rai atsistatydiną, gindami savo atstovaujamų tautų garbę. Tikrumoje, kad ir iki gyvos galvos pasirengę savo vietose būti ministeriai, ateity, jeigu okupacija ilgai tęsis, teks išeivių organizacijoms ir spaudai ginti savo tautos reikalus. Ir dabar ,tik dėka išeivių protestams, min. Girdvainis ir amb. Palee Vatikane palikti „panaikintų atstovybių vedėjais". Dėl tų protestų Vatikanas, kol kas, susilaikė nuo griežto jų pakeitimo Kremliuje parinktais Varšuvos ir Vilniaus atstovais...

KARDINOLAS SU OKUPANTAIS

Romos Katalikų Bažnyčios kardinolas Wyszinski, vykdamas Vatikanan naujo popiežiaus rinkti, po išrinkimo Jono XXIII (antrojo Jono XXIII), pasiliko Vatikane dar 6 savaites, tardamasis dėl Kremliaus pastumdėlio Gomulkos jam duotų instrukcijų vykinimo.

Ir štai 1959-tuosius Kristaus gimimo metus „Osservatore Romano" pradėjo ateidamas talkon Michailovo komitetui: Paskelbė Lietuvos Pasiuntinybės ir Lenkijos Ambasados Vatikane panaikinimą, ko taip siekia Maskva visur, kur dar veikia mūsų Nepriklausomos Lietuvos Atstovybės...

Kardinolas Wyszynski jau 1957 metais lankėsi Vatikane, prašydamas popiežiaus Pijaus XII pripažinti Lenkijai vakarines sienas Oderio-Neissės linija. Bet Pijus XII buvo didesnis diplomatas. Be to, Vakarų Vokietijos ambasadorius įsikišo. Gomulkos - Wyszynskio planas tuomet nepavyko. Dabar gi Lenkijos kunigams įsakyta ginti dabartinės sovietinės Lenkijos ribas...

„MADE IN SSSR"

Jono XXIII planas panaikinti minėtas Atstovybes padarytas Maskvoje, kad satelitinę Lenkiją ir okupuotą Lietuvą daugiau suartinti, sujungti su rusų valdoma Sovietų Sąjunga.

Jono XXIII katalikišką lietuvių tautą įžeidžiantis žygis pasitarnauja Maskvos norams visur panaikinti mūsų Atstovybes ir likviduoti prieš okupantus veikiančias organizacijas bei asmenis. Reikalauti naujų kredencialų Lietuvai esant okupuotai, daugiau negu pasityčiojimas.

REIKALINGA SUSIRŪPINTI

Ne dėl diplomatinio posto Vatikane nustojimo, bet bendrai dėl mūsų tautos santykių su Vatikanu reikalinga rimtai susirūpinti. Šimtmečiais naudojęsis Lietuvos tikinčiųjų parama Vatikanas parodė savo „draugiškumą" ir „dėkingumą" tokiame tragingame mūsų tautai momente, kuomet lietuviai, pagrobti iš jų mylimų sodybų ,atskirti nuo šeimų, genocido priemonėmis naikinami Sibiro tundrose ir Lietuvoje pavergti rusų valdomų dvarų-kolchozų baudžiauninkais.

Jeigu Jonas XXIII ir tiesia savo ranką kruvinam Kremliaus diktatoriui, lai jos netiesia per lietuvių lavonus!

Visi Lietuvos išeiviai Kolumbo atrastame kontinente, Australijoje ir kitose laisvojo pasaulio dalyse privalo nubraukti į nuostolius visa, kas palaiko Vatikano interesus.

Reikalingas visuotinis persiorientavimas ir persiorganizavimas, kadangi tolimesnis rėmimas Vatikano yra tolygus Kremliaus rėmimui.

Argentina Veja Laukan SSSR Diplomatus

Argentinoje pagamintos rašomosios mašinėlės

Pirmutinis rašomųjų mašinėlių fabrikas Argentinoje prieš keletą mėnesių įkurtas tolimoje Patagonijoje, uoste Santa Cruz.

Fabriko savininkai, Everar ir Pella, pradėję su 20 milijonų pezų kapitalo, pagamina po 300 rašomųjų mašinėlių kas mėnesis, vardu „Portatil, Everest K-2". Tuo tarpu tik 25 nuošimčiai yra vietinės medžiagos, o 75 atgabentos iš Italijos. (Ton zonon leidžiama atsigabenti be muito).

Minėti fabriko savininkai, Santa Cruz gubernotorius Dr. Paradelo, senatorius Lebrero ir Rio Turbio miesto burmistras Dr. Blachere aplankė prezidentą Dr. A. Frondizi, padovanodami jam argentiniškos gamybos rašomąją mašinėlę.

—**Dr. A. Frondizi** 11. 4. 1959 vyksta į Concepción del Uruguay dalyvauti metinėse gimnazijos iškilmėse. Toje gimnazijoje vidurinį mokslą baigusį prezidentą užkvietusieji iškilmių rengėjai, taipgi pakvietė ministerius viceadmirolą Estevez ir generolą H. S. Pacheco.

Kaiserio darbininkų streikas

Automobilių fabriko „Kaiser" darbininkai ne specialistai už 24 dienas mėnesiui gauna $ 5,476, o specialistai po $ 6,528.

Kordobos ir sostinės laikraščiai rašo, kad komunistuojanti vadai organizavo streiką. Reikalauja pakelti po $ 10 valandai. Fabrikas pakėlė po $ 8 valandai. Nesutikus grįžti darban, Kaiser paleido 3,000 darbininkų ir uždarė savo duris, kadangi ten buvo mokama daug daugiau, negu daugelyje kitų įmonių.

Darbo sustojimas šiame fabrike liečia visą eilę mažesnių dirbtuvių, gaminančių tam fabrikui šriubelius, veržekles ir t. t., viso paliesta 35,000 darbininkų.

Renkamas darban naujas personalas.

Fabrikas vėl pradėjo dirbti su $ 8 valandai pakėlimu.

Laimingas dienas pranašauja Argentinos ateičiai

Amerikos filmų bendrovės prezidentas, Eric Johnston, kalbėdamas Argentinos — JAV draugingumo organizacijos bankete Vašingtone pareiškė:

Jau trys JAV prezidentai mane yra delegavę į užsienius: Franklin D. Roosevelt, Harry Truman ir dabar Dwight Eisenhower. Buvau Argentinoje 1943 metais ir dabar. Argentina — stebėtinai graži ir turtinga šalis. Jos gyventojai inteligentiški, mandagūs, išlavinti ir kultūringi. Argentinos ateitis yra auksinė.

Vašingtono žurnalas „National Geographic Magazine" patalpino Argentinai labai palankų straipsnį. Buenos Aires miestas su 5 milijonais gyventojų, yra grynai kosmopolitinis. Ketvirtadalis šalies gyventojų gyvena sostinėje. Žmonių pavardės rodo jų kilimą iš įvairiausių pasaulio tautų. Sveika ir tvirta argentiniečių tauta.

Dabar ketinama įsileisti apsigyvenimui 12,000 ateivių iš Argentinai kaimyninių šalių.

—**Mar del Platoje** 24. 3. 59 El Rosarino omnibusas, vengdamas susimušimo su sunkvežimiu, išvertė barjerus ir įkrito jūron. Trys keleiviai užmušti vietoje, 22 sunkiai sužeisti, kurių tarpe yra Eglė Alonis de Fortino, Italijos pilietė.

—**Bahia Blanca** pradėtas statyti gazoduktas, kuriuo bus patiekiamas dujų kūras Coronel Dorrego, Tres Arroyos, Necochea, Quequén, Balcarce, Miramar ir Mar del Plata miestams, kaip jau patiekiama iš Comodoro Rivadavia Buenos Aires miestui.

—**Juan J. de Soiza Reilly**, buv. žurnalo „Caras y Caretas" redaktorius, žurnalistas ir radio kalbėtojas, mirė Buenos Aires mieste. Iš daugybės jo parašytų knygų „El alma de los Perros" (Šunų siela), pakartota 25 laidomis

„La Prensa" editorialas už inmigraciją

Buenos Aires dienraštis „La Prensa", savo editoriale „Inmigración y Expansión", nurodo reikalą plačiau atidaryti Argentinos duris visiems žmonėms, norintiems atvykti šion šalin ir dirbti joje.

Dienraštis nurodo, kad laisvos inmigracijos dėka ne vien ši šalis pakilo. Patariama mažiau domės kreipti į ne visuomet tikslius parinkimus ,selekcijas ir asimiliacijas ,bet įsileisti naujus ateivius prisilaikant konstitucinės tiesos, kur sakoma, kad Argentina savo teritoriją turi atvirą visiems gerų norų žmonėms.

Kaip žinoma ,tuo tarpu įsileidžiama tik šeimų nariai, išskiriant italus, su kurių gimtine yra sudaryta ypatinga sutartis.

—**Mendozos** gubernatorius, Dr. Celtschi skelbia, kad amerikiečių Bankas Loeb pasiūlė 10 milijonų dolerių paskolą, statybos ir pramonės mašinoms pirkti.

Išlaisvinti buvę Perono šalininkai

J. C. Barro, buvęs pramonės ministeris Perono vyriausybėje, paleistas iš kalėjimo.

Specialia vyriausybės amnestija paliuosuota apie 100 karininkų, jų tarpe generolai Tanco, Lugand, Embrione, kapitonas Phillipeaux ir kiti.

Į Chaco ir Formozon atvyksta 20,000 paragvajiečių

Argentinos provincijose jaučiama didelė darbo rankų stoka. Nespėta nuimti eksportinių obuolių, kurių šiemetinis derlius siekia 85.000 tonų. Yra sunkumų ir su vynuogių nurinkimu.

Einant Argentinos ir Paragvajaus vyriausybių susitarimu, 20,000 Paragvajaus darbininkų atvyksta į Chaco ir Formozos provincijas, kad dirbti vatos plantacijose šį sezoną.

Daugelis atvyksta iš Bolivijos cukraus nendrių laužti.

Daliai elektros vartotojų numažinti tarifai

Gyventojams protestuojant dėl elektros sąskaitų pakėlimo, energijos sekretorius Meira paaiškino, kad neišeikvojanti daugiau 35 kilowatų mėnesiui klijentai pasinaudos „visuomeniniu tarifu", kuris bus žymiai žemesnis, negu įvestas stambiems vartotojams. Pav. mokėjusis $ 73, mokės $ 37, mokėjusis $ 202, mokės $ 176,50. Kuo mažesnė sąskaita ,tuo didesnis nuošimtis nuskaitomas. Pasiekus $ 223.50, reikia mokėti pilnai.

Numažinimas liečia 300,000 vartotojų, t. y. apie ketvirtadalį visų SEGBA klijentų.

Pakėlimo priežastis Meira taip aiškina:

Kilogramas vario vielos 1943 metais kainavo $ 1.75, dabar — $ 105.

Mėnesinė darbininko alga 1943 buvo $ 143, dabar mokama $ 3,260, o jeigu šeimoje yra du vaikai, tai po $ 4,410 mėnesiui.

Sekretorius Meira taipgi pažymi, kad perkant kūrą pereitų metų gruodžio mėnesį buvo skaitoma po 18 pezų už dolerį, o dabar tarpe 65 ir 70 pezų už dolerį.

Italijos valdžia kviečia Argentinos prezidentą

Prezidentūros spaudos sekretorius, Dardo Cueno, skelbia, kad Italijos vyriausybė pakartojo savo kvietimą ,prašydama, kad prezidentas, Dr. Arturo Frondizi ,aplankytų Italiją.

Dr. Frondizi gavo visą eilę kvietimų ir iš privatinių asmenų.

Prezidentas pareiškė, kad jam būtų tikrai labai malonu aplankyti savo tėvų gimtinę, bet laiko stoka ,tuo tarpu ,neleidžia.

—**Rio Negro** provincijoje vokiečių firma MIAG steigia du cemento fabrikus su 1.600,000 dolerių kapitalu.

—**Tukumane** pradedama statyti elektros jėgainė už 370 milijonų pezų.

NEATSILIEPIANTIEMS Į PARAGINIMUS — SUSTABDOMAS LAIKRAŠČIO, "A. L. BALSAS", SIUNTIMAS

ARGENTINOS LIETUVIŲ
BALSAS
Periódico Lituano Informativo
Fundado en el año 1927
Av. Boedo 737, Bs. Aires. Tel. 97-4444

ARGENTINOS LIETUVIŲ BALSAS
Nepartinis, seniausias ir plačiausiai skaitomas lietuvių laikraštis Pietų Amerikoje
Spausdinamas savoje spaustuvėje
PRENUMERATA METAMS:
Argentinoje 100 Arg. pezų
Urugvajuje 10 Urugv. pezų
Visur kitur 3 Amerikos doleriai.
ALB Leidyklos ir Spaustuvės adresas:
c. José León Suárez 5684, Bs. Aires
Korespondencijas ir pinigus siųsti:
CASILLA DE CORREO 303, Bs. Aires

Lietuviai Penkiuose Kontinentuose

IŠEIVIJOJE PASIREIŠKIĄ TALENTINGI LIETUVIAI

Viso pasaulio dalyse yra gabių lietuvių. Mus džiugina, kuomet randame lietuviška pavardę mokslo, sporto, meno ar kitoje srityje pasižyminčių žmonių tarpe. Bet dar labiau įvertinami tie tautiečiai, kurie savo talentus aukoja lietuviškam pasauliui kelti ir tobulinti. Tokius lietuvius privalome gerbti ir juos sekti. Be jų — išnyktume audringo svetimijos gyvenimo bangose.

Labai reikšmingą, paskątinantį kontestą paskelbė seniausias lietuvių laikraštis Amerikoje **VIENYBĖ**. Jai pasiūlius, skaitytojai balsavo, kas iš **JAV** lietuvių daugiausia pasižymėjo 1958 metais dvylikoje sričių.

Balsus suskaitė komisija, kurion įėjo žinomi visuomenininkai, menininkai, rašytojai, intelektualai: **Jonas Valaitis, Algirdas Kačanauskas, Domas Penikas, Jonas Rutenis, Paulina Šimėnienė** ir **Leonardas Žitkevičius.**

Štai dvylika ryškiausių asmenybių, (su dviem sekančiais, pagal balsų daugumą):

1. Architektūroje — **Jonas MULOKAS, S. Kukas** ir **Vl. Švipas.**

2. Dailėje — **Vytautas K. JONYNAS, K. Viesulas, O. Galdikas.**

3. Dainavime — **Stasys BARAS-BARANAUSKAS, A. Stempužienė, M. Kripauskienė.**

4. Literatūroje — **Marius KATILIŠKIS, G. Tulauskaitė, K. Ostrauskas.**

5. Muzikoje — **Vladas JOKUBĖNAS, A. Kuprevičius, A. Mikulskis.**

5. Skautijoje — **Daiva AUDĖNAITĖ, A. Noakaitė, A. Bobelis.**

7. Skulptūroje — **Vytautas KAŠUBA, A. Marčiulionis, M. Balkus.**

8. Spaudoje — **Salomėja NARKELIŪNAITĖ, J. Prunskis, E. Čekienė.**

9. Sporte — **Klemensas BUDRECKAS, S. Arūnas, A. Šalpukas.**

10. Studentijoje — **Anatolius BŪTAS** (iš šio kontesto komisijos laimėjęs 100 dolerių stipendijos), **J. Birutis, A. Sperauskas.**

11. Vaidyboje — **Vitalis ŽUKAUSKAS, Rūta Lee-Klimonytė, Ip. Tvirbutas.**

12. Visuomenėje — **Stasys BARZDUKAS, J. Bilėnas, V. Sidzikauskas.**

Talentų ir pasišventėlių, „darbo pelių" ir mecenatų sritys galima žymiai praplėsti. Susidarytų dar keli tuzinai pirmūnų ir jiems panašių antrininkų, ryžtingai traukiančių lietuviškus dirvonus purenančius traktorius.

Būtų naudinga tokius kontestus, rimtai ir bešališkai organizuotus, įvykinti ir kitose lietuvių išeivijos kolonipose.

NADAS GIEDRAITIS

TEBESĖDI IŠ KAIRĖS

(LNA) — Prieš trejus metus partijos suvažiavimo metu Maskvoj Chruščiovas fotografavosi su deputatais iš Pabaltijo. Chruščiovas sėdėjo centre, jo dešinėj buvo Bulganinas, Kaganovičius, Molotovas, Mikojanas, o kairėj — Sniečkus, Kalnberzinis ir Kebinas (latvių ir estų „sniečkai").

Šimet į fotografiją buvo pakviesti ne tik pabaltiečiai, o ir gudai. Tvarka kiek pasikeitė. Ne bėra dešinėj Bulganino, Kaganovičiaus, Molotovo, bet kairėj — lygiai, kaip ir prieš trejus metus, alkūne prie Chruščiovo prisiglaudęs tebesėdi Sniečkus.

NAUJI ATLYGINIMAI KOLCHOZUOSE

(LNA) — Vis daugiau kolchozų Lietuvoj naikina darbadienių sistemą ir pereina prie akordinio piniginio atlyginimo. **Vabalninko** rajone jau daugumas kolchozų perėję į naują sistemą. Darbai esą suskirstyti į septynias kategorijas (kai kur tik į tris), ir žmonės uždirbsią per dieną, pagal kategoriją, nuo 6 iki 15 rublių (Palyginus su litais, būtų nuo apie 60 centų iki pusantro lito. Pirma Lietuvoj padienių darbininkų žemės ūkyje atlyginimas svyravo nuo pusantro iki puspenkto lito už dieną ir maistas. LNA).

Kazlų Rūdos rajone viena geriausia kiaulių šėrėja per sausio mėnesį uždirbusi po 40 rublių (4 litus)per dieną, o melžėjoms iki 25 ar 30 rublių (geriausios).

NEI VENCLOVOS, NEI SLUCKIO

(LNA) — Nors rašytojų valdybon pateko visos įžymenybės, tačiau į pačią viršūnę (valdybos prezidiumą) išrinkti visi nauji: pirmininkas dabar nebe Venclova, o **Eduardas Mieželaitis,** (buvęs sekretorius), o sekretoriai — **Alfonsas Bieliauskas** ir **Justinas Marcinkevičius.** Taigi iš prezidiumo iškrito ne tik A. Venclova, bet ir uolusis sekretorius-politrukas M. Sluckis.

Literatūros ir Meno redaktorium pasiliko **Vacys Reimeris,** o **Pergalės** žurnalo redaktorium patvirtintas **Vladas Mozūriūnas,** kuris, J. Šimkui susirgus ir dar tebesergant (suvažiavime nedalyvavo), tą žurnalą redaguoja jau nuo pereitų metų birželio mėnesio.

„DAKTARAS ŽIVAGO" — LIETUVIŠKAI

(E) — Plačiai skaitomas lietuvių žurnalas „Lietuvių Dienos" (Los Angeles) daro žygių išleisti Nobelio premijos laureato Pasternako romaną „Daktaras Živago" lietuvių kalba.

ELTOS INFORMACIJOS

—**Vilniuje** iš vasario 21 į 22 naktį siautė perkūnija.

—**Naujos Akmenės** apylinkėse šviesiai žalios ir raudonų spalvų juostų šiaurės pašvaistė pasirodė Vasario 16, 20 val. 15 min. ir buvo matoma iki 22 val. 30 min.

—**Kaune** pagaminamas sviestas siunčiamas į Čekoslovakiją ir sovietinę Vokietijos zoną. o taipgi net į Komi respubliką.

—**Nehnen** lietuvių stovykla Vokietijoje likviduota. Tbc ligoniai perkelti į Vehrte, Bremeną ir Bad Zwischenahn.

—**Arvidas Dambergers,** palikęs žmona su vaikais Liubecke, atsidūrė sovietinėje Latvijoje.

—**Ričardas Bačkis,** min. Dr. S. Bačkio sūnus, dirbęs naftos firmoje „Astra" Paryžiuje, perėjo Unilever firmon, kaipo skyrių inspektorius. Bus deleguojamas Anglijon ir Olandijon.

—**O. L. Milašiaus** 20 metų mirties sukakties proga Prancūzijos intelektualai surengė visą eilę aktų. Lietuvių kilmės poetą pagerbė Sorbona, rašytojai ir spauda. Silvaire leidykla išleido 224 puslapių veikalą apie Milašių. pareigūnas Ukrainos ūkinius reikalus tvarkančiose įstaigose, o nuo 1932 metų vėl grįžo prie čekisto amato.

—**Tautos Fondui** reikalinga daugiau paramos radijo, Eltos Biuleteniams ir VLIKo pareigūnų kelionėms į draugiškus kraštus. Aukas siųsti: Lithuaniai National Fund, Irving Trust Company, 233 Broadway, New York 7, N. Y., USA.

—**Vilkai** iš Gudijos, Rusijos, Ukrainos per Lietuvą ir Lenkiją nuolat slenka į Vakarus. Lenkijoje nudėta apie 100 vilkų, bet jų čia spėjama, esą apie 500.

—**Klaipėdos** kraštas hitlerinės Vokietijos buvo atplėštas nuo Lietuvos prieš 20 metų — kovo 22, 1939 m.

—**Lietuvos Raudonasis Kryžius:** Reutlingen, Gratianustr. 11, Deutsche Bundesrepublik — Alemania, yra gavęs didoką kieki penicilino. Tautiečiai, kuriems šie vaistai reikalingi, ar kurie norėtų pasiųsti į Lietuvą, prašomi kreiptis.

—**Kaune** mirė agr. Banys, ž. ū. akademijos prorektorius.

LENINGRADO KALĖJIMUOSE DAUG LIETUVIŲ

Iš Lietuvos į Vakarus atbėgusis asmuo plačiai painformavo „Eltą" apie dabartinį gyvenimą Lietuvoje. Be jau žinomų mūsų skaitytojams dalykų, labai charakteringa štai kas:

Tie, kurie etapu buvo sugrąžinti į Komi ir kitas trėmimo vietas, iškentėjo nepaprastai daug vargo. Dar daugiau nukentėjo nuteistieji trims metams, nes dažnai buvo laikomi bendrai su kriminalistais. Etapo metu politinių tremtinių dalis buvo maišoma su kriminaliniais nusikaltėliais, o šie pakeliui aniems atimdavo geresnius drabužius, maistą ir kt.

Dauguma tremtinių ,tremiamų atgal į Komi, perėjo Leningrado persiuntimo kalėjimą. Tai didžiulis pastatas su daugybe kamerų, kuriose sukišdavo 80 — 120 kalinių. Leningrade teko sutikti daug lietuvių, dalyvavusių laisvės kovose, nuteistų po 25 metus. Mano kameroje iš apie 80 kalinių buvo daugiau kaip 30 lietuvių, 16 latvių ,apie 10 estų, keli lenkai, du žydai, du rusai ir vienas vokietis. Viso čia buvo aštuonių tautybių žmonių. Politinių kalinių kamerose vyravo visai kitos nuotaikos, negu maišytose kamerose (kartu su kriminalistais). Vienas stengėsi kitam padėti, kitą užjausti, paguosti, dalindavosi maisto ištekliais ir panašiai. Kadangi kalėjiminis režimas čia nebuvo per daug griežtas, tai kaliniai kamerose sureng davo įvairius saviveiklos pasirodymus. Kiekvienos tautybės grupė stengėsi pademonstruoti kitiems savo liaudies meną.

„ŠALTINĖLIS" — PUNSKO LIETUVIŲ VAIKAMS

(E) — Valstybinė mokyklinių leidinių leidykla 1958 m. išleido Juozo Vainos parengtą elementorių „Šaltinėlį". Kiek ilgai truko jo išleidimas, matyti iš šių datų: Leidinio rankraštis Lenkijos švietimo min-jos buvo patvirtintas 1955 m. pradžioje, atiduotas spausdinti 1956 m. gale, o iš spaudos išėjo tik 1958 m. Vilniaus „Tarybinė mokykla" gruodžio mėn. numeryje įsidėjo S. Pupeikio pustrečio puslapio recenziją, kurioje autoriui daroma daug priekaištų.

—**Time** žurnalas New Yorke, rašydamas apie lietuvių kilmės sportininką Johny Unitas, aiškina, kaip tikrai rašosi jo lietuviška pavardė, būtent, **Jonaitis,** pastebi Vienybė. O daugelis lietuvių, net vėliausia atvykusių ambrina savo pavardes.

—**Naujienos** rašo ,kad 72 m. žiaus marijampolietė Joana Poškienė 1. 1. 1959 iš Maskvos atskrido pas savo sūnus Chicagon. Gi 1958 m. iš Lietuvos į JAV atvyko pas savo vyrą Monika Gaučienė. Daugiau nei vieno žmogaus rusai iš Lietuvos neišleido.

—**Vasario 16-tą** šiemet didingai minėjo viso laisvojo pasaulio spauda. Visur skambėjo kenčiančios Lietuvos vardas, reikalaujant laisvės mūsų tautai. J. A. V. Kongresas ir Senatas oficialiai pasisakė už Lietuvos išlaisvinimą.

KOMUNISTŲ LEKTORIAI BAŽNYČIOJE

Pačioje Tarybų Lietuvoje einanti „Šluota" aprašo tokią sceną iš mažo provincijos miestelio:

Scena prie bažnyčios vartų. Iš puošnaus privatinio automobilio išlipa jaunavedžiai ir žengia bažnyčion.

Einąs pro šalį pilietis pastebi: Žiūrėk, net iš Vilniaus tuoktis atvažiavo...

Kitas pilietis paaiškina: Mat, sostinėje nepatogu, kadangi ten šis jaunikis skaito antireligines paskaitas...

MODERNIŠKA RŪBŲ SIUVYKLA
JUOZAS GUČAS
Savininkas
Užsieninės ir vietinės medžiagos;
Moderniškas rūbų pasiuvimas
Kainos prieinamos — užtikrina kliijentų patenkinimą
Santos Dumont 2474, Bs. Aires
TE. 72 - Parque - 5455

BAIGIA ORGANIZUOTI ŽURNALISTUS

(LNA) — Jau pora metų, kaip Lietuvoj veikia vadinamas „Tarybų Lietuvos žurnalistų sąjungos organizacinis biuras", kuris faktiškai atlieka tokios organizacijos vadovybės funkcijas. Netrukus šaukiamas žurnalistų suvažiavimas, po kurio **tarybinių** žurnalistų sąjunga pradės veikti normaliai, kaip ir **tarybių** rašytojų, dailininkų, muzikų sąjungos.

Nariai jau suregistruoti. Nariais įregistruoti visi dirbantieji centrinių bei rajoninių laikraščių redakcijose, nuolatiniai laikraščių korespondentai, taip pat radijo ir televizijos programų redakcijų bendradarbiai, iš viso arti 450. Suvažiaviman kiekvienos redakcijos bendradarbiai rinks atstovus, po vieną nuo pilno ar nepilno trejetuko. Taigi suvažiavime bus apie 150 dalyvių.

MIRĖ 13 METŲ LIETUVOJ „PASIDARBAVĘS" ČEKISTAS

(LNA) — Vasario 18 d. Vilniuje mirė vienas iš okupacinių šulų Lietuvoj, saugumo armijos papulkininkas **Isakas Leščinskis.** Tai buvo vienas iš vadovaujančių sovietinio saugumo valdininkų, tai įstaigai (dabar vadinami valstybės saugumo komitetu) tvarkyti ir prižiūrėti į Vilnių atsiųstas jau 1945 metais ir čia išbuvęs, nepaisant visų vykusių pakeitimų, iki pat mirties.

Gimęs 1900 metais Ukrainos mieste Krivoj Rog, jau nuo 1921 iki 1924 metų buvo čekistas. Paskui, Nepo ir vėliau kolektyvizacijos laikais (kai Ukraina buvo badu naikinama), buvo aukštas

—**J. Pronskus** paskelbė Naujienose platų studijos raštą — Popiežiai ir Lietuva: Nuo Jono XXIII iki Jono XXIII ir anksčiau. Lietuva buvo stipri, galinga ir didžiausia Europos valstybė, kol jos neužpuolė plėšikaujanti krikštytojai, sužlugdžiusieji Lietuvos galybę. Ne iš ugnim kardu ir kryžium sunaikintos Lietuvos, bet iš ankstyvesnės mums semti stiprybę patarė Dr. Vincas Kudirka.

(E) — **Lietuviški gintaro** išdirbiniai buvo rodomi neseniai įvykusioję Leipcigo mūgėje. Dabar Lietuvos gintaro meisteriai ruošia išdirbinius būsimai New Yorko parodai, į kur būsią išsiųsta apie 20 įvairių gintaro išdirbinių.

BRANGUS AUKSAS, DOLERIS

(E) — Atvykusių iš Lietuvos pasakojimu, aukso kainos labai aukštos. Už caro laikų 10 rublių monetą mokama virš 1.000 rublių.

Už amerikonišką dolerį Lietuvoje dabar mokama (žinoma neoficialiai) 55—65 rublius. Dolerių žmonės kartais gauna laiškuose iš saviškių.

—**Ramygaloje** 15. 3. 59 lankėsi Kompartijos pirmasis sekr. A. Sniečkus. Jo ilgos kalbos metu klausytojai gailiai šypsojosi. Pas kui pats prisipažino, kad teorija skiriasi nuo praktikos... Vargas didėja, atsilikimas plinta.

—**Elta** 31. 3. 59 apie imperijas ir diktatūras pareiškė tokią teisingą savo ilgo straipsnio išvadą: „Imperijos, kurios atrodė amžinos, žuvo be jokio galimumo prisikelti. Visą pasaulį terorizavę diktatoriai sulaukė liūdno galo". Taip bus ir su Kremliaus imperija.

—**Vilniuje** mirė Silvestras Brazovskis, automobilių transporto ir plentų ministerio pavaduotojas.

—**Suvalkuose** pasirodė „Seinų Žinios". Laikraštis skiriamas dabartinės Lenkijos ribose gyvenantiems lietuviams.

—**VLIKo** pirm. Dr. A. Trimakas 26. 3. 1959 lankėsi JAV u. r. ministerijoje ,nurodydamas Lietuvos ir kitų pavergtų tautų susirūpinimą dėl Londono flirto su Kremliumi.

—**PET** sesija įvyks Europoje bal. 20-29 dd. Iš JAV vyksta 3 delegatai Kiti 6 reziduoja Europoje.

(E) — **Lietuvos** turistai važinėję į 20 įvairių kraštų, gyrėsi Maskvos radijas gruodžio 26 d. savo propagandoje svetimomis kalbomis. Bet nepaskelbė, koks menkas skaičius turistų 1958 metais iš viso turėjo galimumą iš Lietuvos išvykti. Turistai (kietai saugojamomis grupėmis) vyko daugiausia į satelitinius kraštus. Į laisvojo pasaulio kraštus tik mažas skaičius tepateko.

(E) — **65 naujos gatvės Panevėžyje** atsiradusios po karo, miestui plečiantis, pranešė Vilniaus radijas sausio 5 d. Pramonės darbininkų skaičius Panevėžyje per sekančius septynius metus padidėsiąs dvigubai: iki 11.000.

Spauda

● **MARGUTIS,** sausio, 1959. Pirmoje vietoje telpa J. Meilaus straipsnis: „Popiežius mus pamokė". Straipsnio autorius siūlo pertvarkyti visą užsienių lietuvių veikimą, **nubraukiant į nuostolius visus „veiksnius", pripažistančius Popiežiaus autoritetą.** Vieton palaikius rusų okupuotą Lietuvą, Jonas XXIII panaikino Lietuvos Pasiuntinybę prie Vatikano, suteikdamas dar vieną moralį smūgį lietuviams. Visus parapijinius „veiksnius", visus kas eine su Vatikanu, autorius vadina nepagydoma vėžio liga sergančiais ir siūlo persitvarkyti. Vatikano garbintojai žalingi tautai, kaip ir Kremliaus garbintojai. Tarp kita, pirmąja popiežiaus duota mūsų tautai pamoka Margučio bendradarbis vadina šį reiškinį:

„Iki šiol buvome įpratę žiūrėti į Vatikaną, kaip į didelę dvasinę jėgą, kuri remia Lietuvos Nepriklausomybės atstatymo tikslus. Didžiavomės, kad šioji jėga yra nepaperkama ir nepaveikiama jokių politinių intrigų. Daugelyje atvejų pripažinome pirmenybę organizacijoms ir asmenims, kurie palaiko glaudesnį ryšį su Vatikanu, arba yra jojo tarnyboje susirišę su katalikų bažnyčia.

„Lietuvių katalikų spauda, katalikiškos organizacijos buvo mūsų vertinamos, kaip dalis tos didžiulės Vatikano jėgos, galinčios daug padėti Lietuvos laisvinimo byloje. Gi dabar — paaiškėjus, jog toji jėga **ATSISAKO RĖMTI LIETUVOS ATSTATYMO TIKSLUS,** mūsų visų pažiūros į tai, kam turėtų būti teikiama pirmenybė Lietuvos laisvinimo veiksniuose, **TURĖTŲ BŪTI PERTVARKYTOS.** Lietuvių katalikiškų organizacijų vieta mūsų visuomenėje nebeturėtų pasilikti ta pati; ji turėtų būti pakeista".

Tai pasakė žurnalas iki šiol toleravusis Vatikano daromas skriaudas mūsų tautai.

B. K. A.

Knygas ir žurnalus, gaunamus suminėjimui, „ALB". Redakcija perduoda Lituanistikos Muziejaus Archyvui: J. L. Suarez 5684, Buenos Aires, Rep. Argentina.

■ **NAŠLYS,** 50 m. norėtų rasti gyvenimo draugę maždaug tokio pat amžiaus. Turiu priemiestyje nuosavą namelį; neužilgo išeinu pensijon. Vaikų nėra. Prašau rašyti šiuo adresu: **Casilla de Correo 175, Sucursal 34, Bue-**

Odos Albumas su Spalvuotu Vyčiu
Visuomet Atmintina Dovana

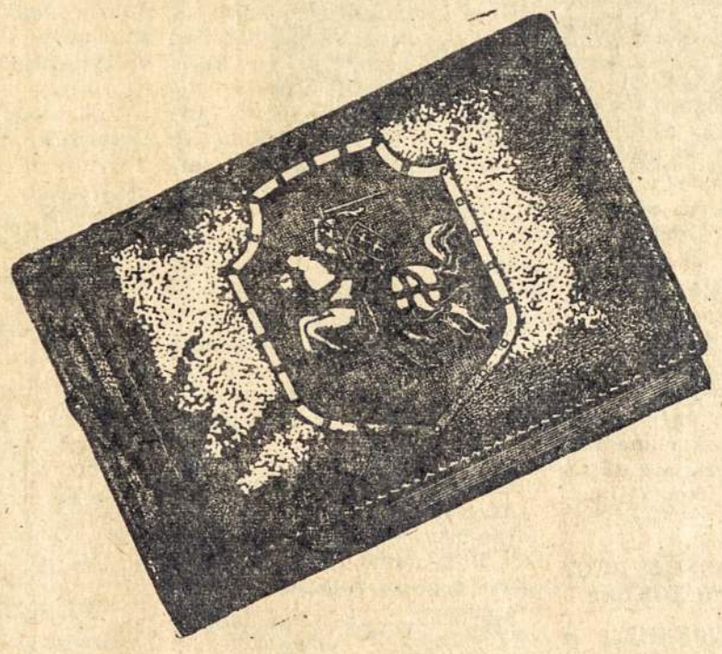

Šeimos paveikslams, organizacijų istorijos vaizdams, kultūrinių ir sportinių parengimų paveiksluotoms apžvalgoms.
Padabinimas bibliotekoms ir šeimų židiniams.
Kiekviename meniškai padirbtame albume yra po 48 psl. paveikslams. Dydis — 35 x 25 cm. Kaina $250.—
Siunčiame į užsienius. Kaina 10 dol.
Pareikalavimus su pinigais adresuoti:
„A. L. BALSAS",
Casilla de Correo 303, BUENOS AIRES, ARGENTINA
Asmeniškai kreiptis: Av. BOEDO 737, Bs. Aires.
ARBA: José León Suarez 5684, V. Riachuelo, Bs. Aires.

Pavyzdingas S L A Seimas

Tūkstanties lietuvių šeimynų sąjunga. — SLA turtas du milijonai pezų. — Atstovų kalbos įrašytos magnetofonan. — Veiklus jaunimas.

Susivienijimo Lietuvių Argentinoje 7 skyrių atstovų suvažiavimas, dalyvaujant moterų sekcijos ir jaunimo atstovams, viso apie šimtui delegatų, įvyko Dr. Vinco Kudirkos vardo SLA rūmuose balandžio 4 ir 5 dd., 1959. Seimas buvo labai darbingas.

Atidarymo žodį tarė SLA pirmininkas Albertas Plesterninkas 4. 4. 59, 18 val. Vadovauti suvažiavimui išrinkti: Pirm. Dr. A. Kairelis, vicepirm. J. Stalioraitis, sekr. P. Muižininkas, II sekr. P. Vaisieta.

Dr. A. Kairelis, pakalbėjęs apie reikalą rimtai svarstyti organizacijos reikalus, pirmininkavimą perleido Juozui Stalioraičiui, po kurio žodžio delegatai atsistojimu pagerbė pernai mirusius SLA narius.

Patikrinus atstovų įgaliojimus ir perskaičius dalyvių pavardes, sveikinimo žodį tarė SLA spaudos organo „A. L. Balso" red. K. Norkus, konstatuodamas morali, nės Susivienijimo jėgos stiprėjimą dėka intelektuolų, moterų ir jaunimo įsijungimo Kudirkos vardo organizacijon, beveik prieš pusę šimto metų čia iškėlusion Lietuvos trispalvę.

Sekr. K. Kliauga perskaitė pernai kovo 22-23 įvykusio suvažiavimo protokolą, ir balansą, kuriuos priėmus 6 sk. pirmininkas J. Tumosa iš Kordobos įteikė pereito suvažiavimo delegato P. Meilučio laišką dėl ne visų Centro pažadų išpildimo. Pirm. A. Plesterninkas paaiškino, kad per nai Susivienijimas pasistatė sporto ir šokių aikštes, pirko du bilijardo stalus, sudėjo grindis senuose namuose, išbaltino naujuosius namus ir daugiau pagerinimų padarė, tat Kordobos skyriui apart duotų $ 2.500 pasiuntė, dar $ 1.000 to skyriaus statybai paremti, daugiau neleido aplinkybės. Remontams įdėta 50 tūkstančių pezų, grąžinta 15 tūkstančių pezų skolų. Suvažiavimas sveikino šeštą skyrių, kad jis savo kolonijos jėgomis apsiėjo ir taip puikiai žengia pirmyn.

Albertas Stalioraitis patiekė jaunimo veiklos raportą. Seimas plojo pranešėjui, kad jaunimo parengimų dėka plačiai skamba Susivienijimo vardas, suteikęs Kudirkos organizacijos vardui kelesdešimtį tūkstančių pezų pelno.

Skyrių pirmininkai patiekė pranešimus sekančiai: 1 — N. Pimpė, 2 — Pr. Kučinskas, 3 — St. Antanavičius, 4 — P. Daratėnas ir Muižininkas, 5 — J. Miciulevičius, 6 — Jonas Tumosa ir 7 — Br. Maliauskas ir Jonas Misiūnas.

Paaiškėjo, kad Susivienijimas apjungia bent 1,000 lietuvių šeimynų, kad 28. 3. 1958 SLA gavo Juridinio Asmens Teises ir kad SLA turtas siekia porą milijonų pezų.

Revizijos komisijos raportą pa tiekė jos pirm. Juozas Rastenis; Moterų Sekcijos — E. Kaibutienė; Ligonių Lankymo — Juozapaitienė, Žukauskienė ir A. Kazokas; Garbės Teismo — Pranas Stalioraitis; Bufeto — Pr. Kučinskas. Pernai SLA bufetas davė gryno pelno Susivienijimui $ 38.000.

Atstovas A. Šliukas pasiūlė, kad vieton esamų gydytojų Susivienijimas pasirinktų lietuvius: Dr. J. Simanauską, Dr. P. Staneiką, Dr. Jakimavičių ar kitus lietuvius. Siūlimas priimtas. (Pageidautina, kad lietuviai gydytojai būtų kontakte su SLA).

Bufeto vedėjas K. Urbanavičius patiekė atsistatydinimo raštą. Pavesta Valdybai tartis su juo arba rasti kitą vedėją. Knygvedis S. Kaibutas patiekė atsistatydinimo raštą, kuris tapo priimtas. Pavesta Valdybai susirasti kitą knygvedį, kuris porą dienų per mėnesį galėtų atvykti įrašyti knygon pajamų ir išlaidų sąskaitas. Keli valdybos nariai norėjo atsistatydinti, bet jų norai nepatenkinti ir jie pasiliko savo vietose. Sesija baigta 22 valandą.

Antroji sesija, su tuo pačiu prezidiumu, pradėta 5. 4. 59, 9 val. Nario mokestis, vieton 4 ir 5 pezų mėnesiui nutarta pakelti iki 6 ir 8. Pomirtinė $ 15 metams.

Išrinktos komisijos:

Revizijos: J. Rastenis, P. Muižininkas, N. Pimpė. Pr. Galbuogis — kandidatas.

Ligonių lankymui: A. Kazokas, A. Baršauskienė ir Juozapaitienė.

Bufeto: Pr. Kučinskas, A. Šliukas, Alb. Stalioraitis.

Garbės Teismas: Pr. Stalioraitis, Jonas Rudėnas ir Pr. Galbuogis.

Papildant SLA Centro Valdybą, darinktas Juozas Stalioraitis ir kandidatai: Andrius Jokubauskas, Pranas Galbuogis ir Pilypas.

Svarstant Moterų Sekcijos reikalus, Belgrano Marytė (Marija Tumienė) raštu protestavo, kad tos sekcijos susirinkimas, įvykęs kovo 8 nepranešant Balse neturi galios. Pirmininkė E. Kaibutienė aiškinosi, kad ji net nežinanti kas į tą Laiką padavė. Išreikštas pageidavimas Susivienijime laikytis susivienijimiškai, lietuviškai, vieningai.

Kalbant spaudos klausimu buvo paprašytas tarti žodį „A. L. Balso" leidėjas Pranas Ožinskas, kuris, atsigabenęs magnetofoną įrašė kaspinan svarbesnes atstovų, Centro Vldybos narių ir kai kurias kitas suvažiavime pasakytas kalbas. SLA organo laidėjas patiekė platesnį paaiškinimą apie spaudos darbų pabrangimus, pabrėždamas, kad tik savos spaudos dėka yra įmanoma bend ra tautos pažanga. P. Stalioraitis čia pat priminė Lietuvių Centro atstovo posakį: Kaip žmogus be kalbos, taip tauta be spaudos yra bejiegė.

Suvažiavimas vėl vienbalsiai pasirinko „Argentinos Lietuvių Balsą" Susivienijimo spaudos organu.

Pasirašymui po protokolu išrinkti Pranas Stalioraitis ir Antanas Šliukas.

Pirmininkaujantis dėkojo atstovams už rimtą reikalų svarstymą ir už talką stiprinti organizaciją per visus septynis jos skyrius.

Prezidiumo stalą puošė šilkinės Lietuvos ir Argentinos vėliavėlės Gedimino Stulpuose. Scenoje — dail. R. Kuprevičiaus pieštas Dr. V. Kudirkos portretas. Ant sienų — lietuvių ir argentiniečių didvyriai, — viskas papildoma, įskaitant biblioteką raštinėje.

Lietuviškos idėjos vyrauja Susivienijime. Ruošiamasi įrengti mirusių savo veikėjų įamžinimo ženklai bibliotekos patalpose. Ki tais metais delegatai žadama papuošti ženkleliais, kad skirtūsi nuo svečių. Ketinama ruošti pagerbimai sporte, mene ir moksle pasižyminčiam lietuvių jaunimui. Modernėjantis ir pavyzdingas veikimas.

Poseiminiuose, bendruose asado pietuose sykiu su delegatais dalyvavo daug lietuvių šeimynų iš sostinės ir iš aplinkinių miestų. Parke buvo surikiuota visa eilė lietuvių automobilių. Darbavosi:

Asado kepėjai: Karolis Žukauskas, Juozas Adersa, Mykolas Labutis ir P. Pranskaitis; bufete — Šapas, Gujis, Masevičius; tvarkdariai — K. Leišys ir J. Šutinis; moterų talka — Belgrano Marytė-Tumienė, K. Kučinskienė, A. Baršauskienė, Jokubauskienė, L. Mikulėnienė, E. Kaibutienė, Navikienė, Juozapaitienė ir kitos malonios susivienijimietės.

Iš SLA Garbės Narių šiose metinėse Susivienijimo iškilmėse matėsi Matas Rušėnas, Genrikas Šimkūnas, Konstancija Kučinskienė ir amžinasis „spiritus movens", dvasioje visuomet jaunas Pranas Stalioraitis.

B. K. Algimantas

KUDIRKAI IŠ PRANZŪZIJOS

(Pradžia pereitame „ALB". Nr.)

Įsikūrė Zanavykuose ir Kapsuose

Milašius susekė ir vietas Lietuvoje, kur tie trys pranciūzai ūkininkai, Napoleono armijos veteranai, apsigyveno. Du Zanavykų krašte: Žąsinių kaime ir Ramoniškių kaime; trečias — Kapsuose: Paežerių (arba) Pažerių) kaime.

Dr. Vincas Kudirka yra kilęs iš Paežerių Kudirkos. Todėl jis ir vartojo pseudonimą „Kapsas".

Mano motina, kaip minėjau yra kilusi iš Žąsinių Kudirkos (motinos motina Matilda, beje, buvo kilusi iš Stalupėnų — vadinasi, buvo prūsė; iki pat savo mirties — 98 metų amžiaus — ji tepaskaitydavo maldaknygę gotiškomis raidėmis.)

Ramoniškių Kudirkos ūkis buvo pusiaukelyje tarp Griškabūdžio ir Naumiesčio.

Visi Kudirkai, kiek jų yra buvę Lietuvoje, yra kilę iš tų trijų brolių, Pranzūzijos emigrantų.

Dėl Kudirkos pavardės man prisimena vienas kurjozas. Mano motinos vyriausias brolis, Jonas Kudirka, kunigas, visada savo laiškuose pasirašydavo „Jonas Kuderko". Mudu su broliu Aleksandru (prelatu) neretai, tarp savęs kalbėdamiesi, iš to pasijuokdavome: kam jisai „darko" savo pavardę! Dėdė buvo keistoko būdo žmogus ir mums atrode, kad jisai laikosi kokios tai „fanaberijos", nenorėdamas vadintis taip, kaip Kudirkai ūkininkai (nors jisai anaiptol nebuvo išdidus). Gaila, kad nepasiteiravome, kodėl jisai taip „keisttai" rašydavo savo pavardę.

Bet pasirodo, kad originalioji Kudirkų pavardė ir buvo „Kuderko". Taip ji buvo ištariama ir, matyt, taip buvo įrašyta į oficialius dokumentus, kai tie trys broliai prancūzai atvyko į Lietuvą. Dėdė savo pavardės nedarkė. Jo parašai laiškuose (vieną esu gavęs, jau gyvendamas Amerikoje) yra dar vienas prancūziškos Kudirkų kilmės įrodymas.

O betgi Dr. Vincas Kudirka-Kapsas buvo vienas didžiausiųjų Lietuvos patriotų.

Dr. P. Grigaitis

P. S. — Iš Lietuvoje nuo 1812 metų likusių prancūzų, visiškai sulietuvėjusių ir tapusių dideliais lietuvių tautos patriotais, yra žinoma Terzų šeima, įsikūrusi Kreivosios kaime, Liudvinavo valsčiuje.

„ALB". Red.

Visuomenė spaudos darbo talkoje

VASAROTOJAI PARĖMĖ „A. L. BALSĄ"

Argentinos lietuviai jau trisdešimti metai leidžia savo Balsą, jį visokeriopai remdami. Mūsų Balso neapleidžia ir iš užsienių atvykstanti atostogauti Argentinon lietuviai.

Štai šiais metais aplankę Argentiną Brazilijos lietuvių pramonininkų šeimynos mūsų spaudos darbą parėmė sekančiai:

Keramikos ir faneros pramonininkas **Jonas Rimša** su žmona įteikė $ 1.000.00 m/n.

„Baltica" spaustuvės savininkas ir žurnalo „Gintaras" leidėjas, kartoninių dėžučių fabrikantas, **Aleksandras Bumblis**, lankydamasis kartu su žmona ir dviem dukromis įteikė 10 dolerių.

Stasys Meliūnas, stambiausias dėžučių fabrikantas ir dainininkas šiemet mūsų spaudos darbą parėmė 3,000.00 kruzeirų. Be to, jis atvežė 40 lietuviškų plokštelių, (kurias pakeitėme Argentinos lietuvių plokštelėmis).

Maloniems svečiams, nuoširdiems lietuviško spausdintojo žodžio gaivintojams — AČIŪ!

Prenumeratas apsimokėjo:

Justinas Gaidimauskas $ 150 a.,
Juozas Ramonas ir $ 150 aukų,
Ona Kasparienė ir $ 100 aukų,
Balys Rastauskas ir $ 100 aukų,
Aleksandras Galminas ir $ 60 a.,
Stasys Spitrys ir $ 50 aukų,
Alfonsas Bartašiūnas ir $ 40 a.,
Dr. Jonas Gintyla ir $ 35 aukų,
Feliksas Navickas ir $ 30 aukų,
Antanas Liudžius ir $ 20 aukų,
Vytautas Galčius ir $ 20 aukų,
Mykolas Miselis ir $ 10 aukų,
Povilas Pretkus ir $ 10 aukų,
Juozas Glavinskas ir $ 10 aukų,
Vincas Grigaitis ir $ 10 aukų,
Romualdas Kuprevičius,
Carolina J. Varanauskienė,
Vitoldas Katunskis,
Antanas Mickevičius,
Inž. Marijonas Čikota,
Leonidas A. Einingis,
Antanas Plukas,
Juozas Činskis,
Viktoras Kalėda,
Stasys Džiovalas,
Konstancija Kaminskienė,
Rokas Lydeikis,
Alyzas Šleivis,
Juozas Pašukonis,
Antanas Vaštakas,
Petras Kulys,
Antanas Čirpus,
Vladas Balikonis,
Julius Juozauskas,
Jeronimas Švedas,
Vladė Pleirytė Daubarienė,
Juozas Vitkauskas,
Pranas Stanevičius,
Vincas Stepanonis,
Petras Liaudinskas,
Rapolas Rožėnas,
Martynas Venslauskas,
Pranas Grebliūnas,
Stasys Arbačiauskas,
Kazimieras Misevičius,
Jonas Fejertas,
Balys Žuklys,
Antanas Jankus,
Stefanija Guščius,
Juozas Užė,
Jonas Subačius,
Jonas Matulevičius,
Julius Dutka,
Ignas Noreika,
Aleksandras Pļavičius,
Paulina Jarmalavičiūtė-Bocage,
Jonas Ščesnulevičius,
Juozas Šarapnickas,
Domininkas Zakas,
Aleksandras Aleliūnas,
Zigmas Siperka,
Pranas Korovackas,
Jonas Kiškelis,
Jurgis Gilvydis,
Juozas Petronis,
Pranas Strolia,
Henrikas Vežbickas,
Emilija Mažuikaitė,
Vladas Augulis,
Simonas Dulksnys,
Jeroslavas Kavaliauskas,
Bronius Dambrauskas,
Pranas Šalvaitis,
Antanas Balčiūnas,
Juozas Anelauskas,
Juozas Šneideris.

Dėkojame visiems gerb. prenumeratoriams, kurie be jokių raginimų ir priminimų apsimoka prenumeratas ir nuoširdžiai paremia mūsų spausdintojo žodžio gaivinimo darbą.

„A. L. Balso Administracija.

VYTAUTAS STANKUS

GRĮŽIMAS

Driekias plačios pievų marios,
Daubos, kloniai, miškas žalias...
Kur tas liūdintis berželis,
Kur dainuojantis vėjelis?

Šypsos šaltas ir pasenęs
Mėnuo — debesų karalius;
Vieną akį jis primerkęs
Kibina dangaus mergaites.

O jos linksminas ir skraido —
Senio pinklių nesibaido...
Lyg plaštakės graikščiai nardo —
Šoka valsą, rumbą, tago.

Tik aš vienas, lyg praeivis,
Nerandu jaunystės deivės.
Liūdnas švilpauja vėjelis...
Verkia ilgesiu širdelė.

O berželio anei lapo,
Riokso tiktai kelmas kapo.
Ei, užmirški, pakeleivi,
Tą svajingą deivės dainą!

Nuosavybių Administravimas

Juana Dailydaitė, vedėja
RODRIGUEZ PEÑA 382, 2° A-B, TE. 40-7526, 3220
Perka ir parduoda neužimtus namus. — Suteikia paskolas pagal namą, žemės ir statybą garantijas nuo 2 iki 15 metų už 9%.

CONSTRUCCIONES DE HORMIGÓN ARMADO
ANTANAS PUIŠYS, Savininkas
c. Rio de Janeiro 4431, Lanús O.; TE. 241-2537
(Trys kvadros nuo Poliklinikos Lanús)
Inžinieriai Architektai, Statybininkai ir namų savininkai: pasibaigė problemos! Stogus, tankus, laiptus, maudymosi baseinus ir viską šioj srity — Hormigón Armado, skubiai ir be jokių rūpesčių Jums padarys ši atsakominga firma. Visais reikalais teiraukitės pas jos savininką Antaną Puišį.

SAUGOKITE SAVO KOJAS, JOS SAUGOS JŪSŲ SVEIKATĄ!
PATOGUS VAIKŠČIOJIMAS — GYVENIMO MALONUMAS!
Aplankykite mūsų konsultoriją, kuri yra visuotino pasitikėjimo.
CHRISTIAN
PEDICUROS
Kalba lietuviškai ir vokiškai
Moderniškas kojų gydymas.
Pasiskirkite valandą.
Giribone 1187; TE. 54-2940
(Kampas Avenida Forest 1100)

„LIETUVA" SALADOJE
Kastutė Kalibataitė-Masiokienė
su sūnais ved. ir sav.
MAUDIMOSI BASEINAS
(Pileta),
VIRTUVĖ, POILSIS.
Vasarokite arti ir patogiai!

Fernández y Timinskas
COCHERÍA "FERNANDEZ"
SERVICIO DE CALIDAD —
AMBULANCIAS —
SEPELLOS —
CASAMIENTOS
T. E. 243 - 5654
Casa Central: Av. Necochea 1070, (Ex Av. Pavon) Temperley
Sucursal: Balcarse 510, L. de Zamora

Peinados „Gaston"
EMILIA PASTARNOKAITĖ de PETKOFF
savininkė ir vedėja
General Rivas 470 — ISLA MACIEL
Telefonai: 22-9201 ir 22-2901
Pasiskirkite valandas.

Automobilių Taisymo Dirbtuvė
BRUNO MARČIULEVIČIUS, VEDĖJAS IR SAVININKAS
CENTENERA 3176 — Nueva Pompeya — T. E. 91-9767
(Reparación y Ajustes. Carburación - Electricidad). Taipgi parduodamos dalys visokiems automobiliams. pasiteiraukite — būsite patenkinti ir savo draugams rekomenduosite Bruno Marčiulevičiaus tažėrį.

ARONAS RESNIKAS
Laikrodininkas ir auksorius
Parduoda ir pertaiso laikrodžius ir brangenybes. Perdirba žiedus ir perka auksą
Corrientes 5349 - Buenos Aires

VAISTUS LIETUVON
Oro paštu
Persiunčia Balsas.
Teirautis nuo 16 iki 20 val.
Boedo 737; TE. 97-4444

KOMERCINIŲ ĮRENGIMŲ FABRIKAS "CEFRAL"
F. Čepas & A. Čepas, savininkai
NOGOYÁ 4751/53.
Buenos Aires
Medžio ir stiklo įrengimai krautuvėms ir fabrikų raštinėms. Reikalaukit kainoraščių.

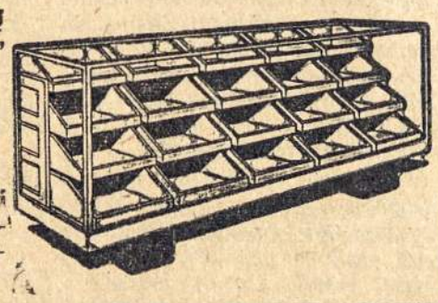

Moteris ir Pasaulis

DANUTĖS S. GILVYDIENĖS PAVYZDYS

Yra žmonių, kurie mano, kad verslo ar meno karjeroje reikia tautiniai išsigimti: Vienoj šaly pasivadinti Fernandez, kitoj Howard, dar kitoj Lavrov ir t. t.

Bet sąmoningas, inteligentiškas asmuo niekuomet nekailiamainiauja ir dar geresnę karjerą padaro ,negu išverstaskūriai, nuo kuosų atsiskyrę, o prie balandžių nedaskridę.

Štai vienas pavyzdys:

Danutė Sumilaitė Gilvydienė savo kirpimo ir siuvimo Institutą vadina grynai lietuviškai „Danutė". Tokiu vardu ji Švietimo Ministerijos Argentinoje teises iš sikovojo ir jos išduoti diplomai duoda teisę mokyti to amato valstybinėse mokyklose. Sistema „Danutė" yra tokia populiari Argentinoje ,kad jos namuose Buenos Aires mieste, (Rio Cuarto 3244; TE. 21-8739) per dieną pereina penkios mokinių pamainos, nes keli šimtai mergaičių kitaip netilptų.

Aplankiau Gilvydžių namus. Danutės vyras, **Jurgis Gilvydis**, lietuviškų filmų gamintojas ir demonstruotojas. Jis dirba didelį lietuvybės gaivinimo darbą. O profesorė Danutė ,taipgi tikra darbo pelė: Visuomet linksma, visuomet rami, angeliškos kantrybės pilna. Jos Institutą-Akademiją lanko vietinės mokytojos, universitetų studentės ir šiaip jaunuolės, besirengiančios iš adatos duoną valgyti. Vienoj salėj, po stiklo vitražais, egzamininiai mokinių darbų pavyzdžiai. Tikri tos srities meno kūriniai. Kitoj — sienos nukabintos Danutės mokinių pasigamintomis šliūbo suknelėmis, kur išpildyti visi mados kapryzai. Spalvuotos nuotraukos padarytos A. Kirstuko. Čia mokinių darbo stalai, čia piešiniai, čia madų darbo mašinos.

Lietuviškas diplomas. Penkių milijonų gyventojų mieste, prof. Danutės sistema išsikovojo pilietines teises. Danutės išduodamas diplomas yra tikras meno kūrinys, nupieštas dailininko **Romualdo Kuprevičiaus.** Vaizduojama Buenos Aires Obeliskas, pasaulio madų centro Paryžiaus Eifelio bokštas, saulė, gražuolė su rūtų vainiku ,atvira knyga su užrašais Menas ir Grožis, (žinoma ,ispanų kalba). Diplomą juosia lietuviškos juostos piešinys.

Šimtai mokytojų gavo Danutės diplomus. Atidarydamos Danutės sistemos mokyklas, diplomavimui kreipiasi į Institutą „Danutė", kuris, patikrinęs žinias, išduoda savo diplomą. Kelius šimtus židinių ir mokyklų puošia diplomai „Danutė".

Kelios diplomantės išvyko Italijon ir ten atidarė savo mokyklas. Baigusios mokslą pagal šią sistemą ,gali gauti diplomus tik iš Danutės .Taigi ,jau ir į užsienius teko išsiųsti visą eilę Argentinoje triumfavusio Instituto lietuviškus diplomus.

Tai gražus pavyzdys, kuriam nedaug palyginimų terasime. Iš kelių tūkstančių lietuvių įmonių Argentinoje, Lietuva, Lituania ar šiaip lietuviškais vardais tik kelesdešimt tesivadina.

Tiesa, **inž. Jono Čekanausko** didžiulis šriubelių ir kt. metalinių gaminių fabrikas savo gaminius oficialiai užpatentavęs Lietuvos upės vardu „Neris", nors pats kūrėjas yra Argentinoje gimęs ir savo tėvų gimtinę tik iš raštų pažįsta.

Šie faktai sugriauna klaidingą nuomonę, būk karjeros dėlei reikalinga išsigimti. Nieko panašaus!

St. Rimšaitė

Prof. Danutė Gilvydienė, savo diplomais garsinanti lietuvių vardą Argentinoje ir Europoje.

KELI PADĖKOS ŽODŽIAI

Daug buvo svajota ir galvota, kaip pasiekti šis malonus Argentinos kraštas mums, gyvenantiems JAV. Pagalios nusprendėme ir, atskridę į Buenos Aires aerodromą Ezeiza sausio 12, 1959, sutikome mylimą brolį Boleslovą Kiesylį, su kuriuo buvome nesimatę 42 metus!

Sunku aprašyti tas neapsakomas džiaugsmas, kuris jaudino mūsų širdis, kas kart daugiau artimųjų ir draugų sutinkant.

Štai giminaitis Petras Šniokas, su A. Mackum turintis automobilių taisymo dirbtuvę, vaišina ir kviečia pavėžyti Mar del Plata pajūrin. Petro žmona, Argentinoje gimusi gražuolė lietuvaitė, mėlynakė ir geltonkasė, puikiai kalba lietuviškai. Ji turi moterų grožio salioną sostinėje.

Mar del Platoje mus sutinka ten vasarojantis giminaitis Balys Šniokas su malonia žmona ir gražuole dukra, kurių draugystėje tame garsiame pajūry praleidome porą savaičių.

San Clemente del Tuyú pajūry sutinkame giminaitę Eleną Šniokaitę Marcinkevičienę, kuri su savo vyru augina du sūnus, turi departamentus vasarotojams ir moterų grožio salioną. Vasarojimas kuo smagiausias!

Grįžtame iš pajūrio, kadangi B. Šnioko dalininkas A. Klimonskis su šeima taipgi nori vasorti, be to, pasitaikė jų sūnaus vestuvės su gražia lietuvaite, kuriose teko dalyvauti ir pasigėrėti Argentinos lietuvių draugingumu.

Po daugelio metų darbo ,mums betinginiaujant Argentinos sostinėje ,teko turėti didelio malonumo būti kviestais svečiais daugelyje pavyzdingų lietuvių šeimynų, kurių nuoširdumo niekuomet nepamiršime. Pav. pp. P. Tamošiūnai, su jų dukromis moksleivėmis puikiai kalbančiomis lietuviškai; V. Grigaičiai su ištekėjusia dukra Jasiuliene ir jų anūke; P. Tumai; J. Kalveliai ,nors ponia Kalvelienė gimusi Berisse, bet ji ir jų duktė puikiai kalba lietuviškai. Duktė tobulinasi baleto mene. Malonu buvo susitikti su A. Tamulynu ,kurio brolis yra žymus veikėjas Chicagoje.

Porą dienų teko svečiuotis pas Butkius ir pas Dovydus Deltos salyne, o taipgi jau minėtų giminių užmiestinėse vilose. Daug naujų veidų sutikome Buenos Aires Lietuvių Klūbe ir kituose parengimuose.

Ypatingai malonus susitikimas buvo su „A. L. Balso" redaktorium K. Norkum, su kuriuo tuo pačiu keliu — per Sibirą, Mandžiūriją ,Japoniją ir Hawaii salas — pirmojo pasaulinio karo metu pasiekėmė Kaliforniją.

Kovo 20 dieną mūsų lėktuvas iš Buenos Aires aerodromo Ezeiza mus grąžino į Dėdės Samo šalį ,kurioje gyvendami ir dirbdami ,mes niekuomet neužmiršime malonių Argentinos lietuvių.

Jūsų — **B. V. Chizauskai.**

PER 4 MĖNESIUS NESURADO LIETUVIŲ ARGENTINOJE

Panevėžietė Stefanija Kopalinskaitė Nagorskienė, 38 metus nesimačiusi su savo sesute Petronėle K. Lipnevičiene, atvyko iš Elyria, Ohio, JAV. Argentinon ir 4 mėnesius gyveno pas minėtąją savo seserį Petronėlę Zarate mieste, Argentinoje.

Kovo 13, 1959, sesutes iš Zarate sutikome aerodrome Ezeiza, daugybei lietuvių išlydint į JAV čia mėnesį laiko viešėjusius pp. Jurgėlus.

„Keturis mėnesius išbuvau Zaratėj pas savo mylimą seserį ir tik dabar, sėsdama į lėktuvą, pamačiau, kad Argentinoje yra tiek daug malonių lietuvių", — susijaudinusi pasakė viešnia iš JAV „A. L. Balso" leidėjui Pr. Ožinskui.

Pasikeista adresais. Prašė atsiųsti išleistuvių nuotraukas, o Argentinos lietuvių gyvenimą ir veikimą žadėjo sekti iš „A. L. Balso".

ŽEMAITĖ UKRAINIETIŠKAI

(E) — Ukrainos valst. leidykla Kijeve ukrainiečių kalba išleido J. Žemaitės apsakymų rinkinį „Šv. Jurgio aukos". Vertėjas: Jurijus Nazarenka. Knygos išleista 10.000 egzempliorių

—**V. J. Endriuškai,** turinti vyrų kirpyklą Mendozoj, gražiai progresuoja. Ponia Endriuškienė buvo susirgusi, sveikata gerėja.

KASDIENINIAI REIKALAI

PASIRUOŠIMAS MOTINOS DIENOS MINĖJIMUI

Pirmą kartą mūsų scenoje išgirsime akordeonistę **Martitą Vibrantaitę.** Žinomoji dainininkė Nelida Račelytė ruošia specialę programą.

Tikimasi ,kad dalyvaus ir Jaunųjų Lietuvių Studentų orkestras.

Fotografas A. Kirstukas žada visus artistus nufotografuoti.

Minėjimas, kaip kiekvienais metais, įvyks Buenos Aires Lietuvių Klūbe, Boedo 737, sekmadienį, gegužės 3, 1959, 16 val.

Jaunimas, savo Motinų garbei, kviečiamas scenon.

Visi maloniai kviečiami dalyvauti.

—**Lilė Švenčionytė Mičiūdienė,** balandžio 8, 1959 m. privačioj Sanatorijoj, Ramos Mejia mieste, pagimdė dukrelę. Jaunas tėvas, A. A. Mičiūdas ir visa plati Švenčionių — Mičiūdų Šeima džiaugiasi naujo šeimos nario atsiradimu.

—**Aldona Vaišvilaitė,** kėdžių fabrikanto Adolfo Adomaičio žmona, pereitą savaitę pagimdė pirmagimę dukrelę.

—**Eufrozina Virkutienė,** pokarinė ateivė ,dirbanti Ricci krautuvėje Mendozoj, pasistatė nuosavą namą tame mieste.

Amerikos pramonininkų paskelbtą gražiausių kojų konkursą organizacijos, literatūros ir radijo meno srityse laimėjo šios, su savo premijomis matomos gražuolės: (Iš kairės) Priscilla Alden, June Havac ir Maggi McNellie.

NILDA SKLEREVIČIŪTĖ PAGERBTA

Moterų Basket-Ball Argentinos sostinės pirmenybes laimėjo Racing Central komanda, kurioje lošia mūsų tautietė Nilda Sklerevičiūtė.

Racing Centro rūmuose Avellanedoje 22. 3. 59 buvo pagerbta moterų pirmenybes laimėjusi komanda.

Kalbose, banketo metu, ypatingai buvo pabrėžti Nildos Sklerevičiūtės nuopelnai ir gabumai šioje sporto srityje.

LIETUVAITĖS URUGVAJUJE

Vilma Rapšytė, Elenos ir Vlado Rapšių duktė ,pradėjo studijas Montevideo Universiteto teisių fakultete.

Margarita Aldona Miniauskaitė 17. 3. 59 minėjo savo gimtadienį, dalyvaujant jos ir jos tėvų kviestiems svečiams.

Olga Slažinskienė, su savo vyru Ignu Slažinsku persikėlusi į savo naujuosius namus, 14. 3. 59 minėjo savo gimtadienį.

Ona G. Steponaitytė de Rey, po chirurginės operacijos grįžo savo namų židinin ir jaučiasi gerai. **O. Elena**

—**Sesutės Satygaitės,** gailestingosios seselės ,dirba Urugvajaus sostinėje: **Albina** — Karo Ligoninėje, **Elena** — Britų Ligoninėj.

—**Dr. Prano Tamošiūno,** kuris turi savo kabinetą Villa Cerroj, žmona sulaukė pirmagimio sūnaus.

—**Sofija Šuipytė Gelažauskienė,** jau kuris laikas serga, guli Montevideo ligoninėje Clinicas.

—**Petronėlė Žindulytė Paičienė,** gyvenanti Buenos Aires provincijos mieste Florida, turėjo malonų svečią iš JAV: Amerikiečių karo lėktuvu buvo atskridęs jos sūnus, gimęs Argentinoje, prieš keletą metų emigravęs į JAV ir tarnaujantis aviacijoje. Sūnus atvežė savo motinai gražią dovaną — magnitofoną.

—**Ponia Budnikytė-Kalėdienė** iš Santa Fe, sykiu su sūnum Robertu, viešėdami pas Kazį ir Stefaniją Navickaitę Norkus Alsinoje, aplankė „A. L. Balso" leidyklą, užsimokėdami savo ir savo draugų prenumeratas. Grįžo kovo mėn.

—**Elzbieta Gegžnaitė,** gyvenanti c. Chile 4251, V. del Cerro, Montevideo, prašo atsiliepti savo pusbrolį, Antaną Kanaporį, nuo 1930 m. gyvenantį Chicagoje, JAV.

‡‡ **Moterys yra išmintingesnės už vyrus, kadangi jos žino mažiau, bet supranta daugiau.**

—STEPHENS.

TRUMPAI APIE VISKA

PERSKAIČIUS „ALB". IŠLEISTĄ ROMANĄ — „SIDABRAS PRIE SANDAVAKO"

Galime vartyti šimtus apysakų bei romanų, daugumoje rasime tą patį klampojimą gyvenimo dumble. Romane „Sidabras prie Sandavako" viskas nauja: Nauji gamtos vaizdai, nauja aplinka: nežinomoje, mums visai svetimoje, taigoje, rasime įvairiausių augalų, gėlių ir medžių, kur knibždėte knibžda visokiausių žvėrių bei paukščių.

Palunga, Udechezo medžiotojas, paėmęs skaitytoją už rankos, veda į gamtos prieglobstį... Susižavėjęs gamta sušunka: „Būk pasveikintas briedi!..." „Gyvuok Sandavaku, gyvuok čiurlenančių šaltinių slėny!"

Medžiotojas eina tyliai, susimąstęs. Pastebėjęs aukso jieškotojų tris palapines, prie kurių klajokliai susirūpinusiais veidais stebi kritusį nuo nematomos rankos, pasitraukia.

Skaitytojui lieka išspręsti mįslė: kas bus toliau? Sužavėtas, lyg traukiamas paslaptingos jėgos, eina į užburtą pasaulį, kad sužinojus kas ten vyksta. Susipažįsta su naujais personažais: Vasil Michailovič Čikov (rusas), Haifišvilli (olandas — matrosas), Mac Finn (škotas), Dr. Sillery (botanikas — prancūzas), Rouca Gura (grafas), Niki Gornenburgas (austras), Tschang-li-uerl (kinietis, pirmoji auka) ir Promyšlenik, taigos plėšikas, kuris visiems baimės įvaro.

„Netoli nuo ugnies, suvystytas į rudą dekį, guli kiniečio lavonas, kurį šį rytą pataikė nežinomojo kulka". Ir daugiau nieko. Be tragiškų scenų, be didelių sen sacijų, kaip vėjo nuskintas lapas parodyta žmogaus žuvimas. Arba toksai poetiškas išsireiškimas: „Nedreba juodųjų beržų lapai, nebesigirdi slėnyje briedžio, tik dar paskutinis gęstančios gyvybės pasijudinimas ir niekas daugiau nebedrumsčia vakaro tylos."

Vokiečiai pasižymi puikiu realizmu. Štai kaip trumpai ir aiškiai: „Be garso ožys vejasi patelę. Jo tikslas aiškus. Bet štai pranyksta medžių šešėly."

Visas romanas persisunkęs nepaprastu lyrizmu.

Aukso jieškotojai klaidžioja, norėdami surasti legendarinius turtus: „Sidabrinių lazdelių slėny", bet nematomoji ranka juos skina vieną po kito. „Duobė, kurioje Mac Finn dar prieš piet dirbo, kur tebeguli jo įrankiai, bus škoto karstas."

Taip užburtam rate sukasi: Iš pradžių, jieškodami turto, paskui, bejieškodami vieni kitų, narpliojasi krisdami vienas po kito. Skaitytojas nori žinoti kas kris sekantis. Vietomis nuteikia pesimistiškai, bet smalsumas kaip kokie narkotikai traukia, norisi sužinoti kas bus toliau.

„O kad tu žinotum, ką reiškia čia būti ir mirti be tavęs." — Rašo Dr. Sillery žmonai. „Žinai, kad aš esu žuvęs, kad aš esu sekantis."

Daktaro Sillery kentėjimai mus žavi, nes jis kaipo mokslo žmogus — botanikas, išvykęs tyrinėjimo tikslas: p r i p r a t u s i s prie ramaus šeimyninio gyvenimo ,nepakelia žiaurios taigų aplinkos: ima kliedėti. Rašo apie netoli trobelės stovintį vienišą auksinį beržą, kurs daktaro akyse atgyja ir pavirsta į žmogišką būtybę. „Kas tave lankys, kas tavimi rūpinsis, auksinis berže, kada manęs nebebus."

Arba vėl: „Aš mirsiu auksinis berže. Po tavo kojų mane pakas, bet aš gyvensiu tavyje ,pereisiu į tavo šakas ,tavo lapus. Tavo sultys susijungs su mano krauju, tavimi aš gyvenu, tavo šaknys, tai mano kojos, tavo lapai — mano oda."

Psichologiškai personažai gerai apdirbti, išstudijuoti. Stilius moderniškas, gerai išlaikytas. Nedaro didelių išvedžiojimų; nesileidžia į smulkmenas. Duoda pačiam skaitytojuj dasiprotėti. Tai daug reiškia. Jeigu skaitytojui neleidžia pavartoti savos inicijatyvos, ima nuobodžiaut, meta skaitęs. Lengvai pereina iš vieno dalyko prie kito. Tai lygu medžio augimui. Pirmiausia nukrinta grūdas. Paskui dygsta, auga, bujoja, žydi ir pagaliau parodo sulaukta vaisių.

Joseph M. Velter panteizme yra įtakos danų (norvegų) rašytojo Knut Hamsuno, trupučiuka kito norvego, dramaturgo Ibseno*) ir taip pat mažai persų poeto-filosofo Omar Chajamo**). Kas yra susipažinęs su šių autorių kūryba (Pan, Laukinė antis, Rubojatai ir t. t.), lengvai pastebės. Bet originalumu visas kūrinys yra taip originalus, kaip mažai gali pasitaikyti.

Paties žydėjimo romanas pasiekia vienuoliktam skyriuj. Pabaigoj matome tik pačius gamtos mylėtojus — nuotykių jieškotojus, pasižyminčius didele ištverme: Haifišvillį, Roucą Gurą, Niki Gornenburgą ir pasirodžiusį medžiotoją Palungą. Visi kiti aukso jieškotojai žuvo. Taip pat Dr. Sillery, išsikraustęs iš proto p a s i k a r i a. Tas skaitytoją kiek prislegia. Labiau sutiktume jei autorius jį būt davęs žvėrims sudraskyti arba Promyšlenikui nušauti.

Jeigu lietuviai būtų tokie nuotykių romanų megėjai, kaip anglai, vienos laidos Sidabras prie Sandavako jokiu būdu neužtektų. Labiau jis tinka jaunimui, ypač moksleiviams. Bet ir seniai, kurie mėgsta skaityti ,nesigailės įsigyję tokią vertingą knygą.

Vertėjas K. Lastėnas atliko didelį darbą išversdamas Sidabras prie Sandavako. Darbas atliktas puikiai, švariai. Bet didžiausias nuopelnas priklauso knygos leidėjams p. Ožinskams ir red. p. K. Norkui, kad knyga galėjo pasirodyt lietuviškam vertime. Juk leidyklos tai ir yra toji kultūrinė dirva, kur gali pasireikšti spausdinto žodžio klestėjimas. Žinoma, jei prie to klestėjimo prisideda skaitytojai. Neabejoju, kad Sidabras prie Sandavako puoš kiekvieno kultūringo lietuvio židinį.

A. J. Putinas

Kovo 1. 1959 m.

*) Simboliškame išsireiškime.
**) Daktaro Sillery žodžiuose.

(E) — **Elektrotechnikos** fakultete iš 600 klausytojų **yra apie 60 moterų.** Pastarais metais radijo technikos specialybę baigė Roma Urbonavičiūtė, Laima Strazdaitė ir kitos.

PO 20 METŲ SUSITIKO ARGENTINOJE

Sovietiniams karo garnizonams užplūdus Lietuvą, jos gyventojai pradėti sklaidyti. Daugelis šeimos narių iki šiol nesusirišo. Štai pavyzdys:

Ponia Viktorija Vileitaitė Rasiūnienė, sykiu su savo vyru optiku Vilium Rasiūnu, Lietuvoje gimusiu sūnum Reimundu ir Austrijoje gimusia dukra Danute iš Vokietijos atvyko Argentinon prieš 10 metų.

Ir štai tik šį mėnesį susitiko su savo tėvo brolio sūnum, savo pusbroliu, buv. lenkų kariuomenės leitenantu Mečislovu Vileita, taipgi prieš 10 metų atvykusiu Argentinon su savo šeima iš Anglijos ir gyvenančiu Wildėje. Ištisus 20 metų nežinojo vieni kitų likimo.

Džiaugsmas neišpasakytas. Įvykis duoda vilties ir kitiems karo audrų išsklaidytiems broliams susitikti, ar bent likimą sužinoti.

R. D.

ČIŽAUSKŲ IŠLEISTUVĖS CHICAGON

Keturis mėnesius paviešėję Argentinoje Vincas ir Barbora Kesilytė Čižauskai, kovo 20, 13 val. išskrido atgal į Chicagą, kurios priemiestyje turi vasarvietę.

Svečių pagerbimui 16. 3. 59 B. Šniokų ir A. Klimonskių restorane Palermoje įvyko išleistuvių vakarienė, kurioje, apart šeimininkų, dalyvavo:

J. Kalveliai, V. Grigaičiai, P. Tumai, A. Mackai, P. Šniokai, B. Kiesylis, A. Tamulynas, B. Sabeckienė, E. Dumbliauskienė, „A. L. B." red. K. Norkus ir kt.

Turtingos vaišės, lietuviškos dainos, pasikalbėjimai ir Ilgiausių Metų linkėjimai gerb. Čižauskams užsitęsė iki ryto. **P. B.**

—**Petras Nakrosevičius,** savu laiku turėjęs restoraną Parque Patricios, pasistatė gražius namus Bernalyje, kur sykiu su savo žmona gyvena, pasipuošę nuo savybę lietuviškomis gėlėmis ir pušaitėmis. Jų ištekėjusi duktė dirba kaipo telefonistė Bernalio stoty.

—**Jonas Graužinis** iš Buenos Aires vyksta Lietuvon balandžio 11. **Petras Graibus** ir **Jonas Diržys** išvyko 19. 3. 59.

—**Estrella Lituana,** puošnios maisto produktų parduotuvės savininkų pp. Prakapavičių dukrelė, **Elda Prakapavičiūtė,** perėjusi į šeštą skyrių ,puikiai kalba lietuviškai. Mokosi ir anglų kalbos. Pagarba tėvams už gražų savo vienturtės dukros auklėjimą ir už tai kad didžiulėje sostinės gatvėje, Caseros, praeiviams primena Lietuvos vardą. **Ona**

VYNO KARALIENĖ

Mendozoje įvykusiuose „Vyno Karalienės" rinkimuose po vienodą balsų skaičių gavo panelės Clementina Herrera iš San Rafael ir Lucia Raschadi iš Comodoro Rivadavia.

Perbalsuojant, laimėjo vyno srities atstovė Herrera.

Iki šiol buvo renkama ne vyno ,bet vynuogių karalienė, dėl to pernykštė vynuogių karalienė nesutinka perleist savo karūną vyno karalienei. **Rafaelietė**

(E) — **Moterų dailininkių** kūrinių paroda kovo 9 d. atidaryta Kauno dailės muziejuje. Dalyvauja 45 Kauno dailininkės, kurios rodo apie 500 darbų.

‡‡ **Nieko nėra blogesnio, kaip bloga moteris.** — EURIPIDES.

Korespondentai rašo

LIETUVA SVETUR

Juozo Bachuno kelionė į Pacifiko kraštus

Savo kelionėmis ir jų aprašymais labiausia pagarsėjo du Amerikos lietuviai: Dan Kuraitis ir Juozas Bachunas. Apie naujausią pastarojo kūrinį čia norisi šį tą pasakyti.

Pažinau Juozą Bachuną (Bačiūną) prieš 40 metų, kuomet jisai su Pajausku turėjo savo spaustuvę Chicagoje. Tuomet jis buvo jaunuolis, visuomet malonus ir išradingas. Dabar jis yra pagarsėjusios vasarvietės Tabor Farm savininkas, Michigano valstybės Turizmo Sąjungos prezidentas ir t. t.

Bet... kas užsinuodijo spaustuvės dažais ,tas nuo jų negali visiškai atsiskirti. Būdamas milijonierium, Juozas Bachunas neleidžia rūdyti savo auksinei plunksnai. Jis žurnalistas, rašytojas ir leidėjas. Jeigu neskaityti jo parašytų ir išleistų veikalų: Diplomatas B. K. Balutis, kompozitorius Antanas Vanagaitis, redaktorius Juozas Jokubynas ir kitų, tai vien paskutiniuoju savo kūriniu — **Kelionė į Pacifiko kraštus** — Juozas Bachunas sau pasistatė amžiną paminklą svetur išblaškytoje mūsų tautoje.

Yra įvairiausių kelionių aprašymų. Yra verkšlenančių ir balabaikomis pagrįstų. Bet Bachuno Kelionė į Pacifiko kraštus yra kaip kokis brangus albumas su fotografuotomis ir rašytomis datomis apie Australijos ir Naujosios Zelandijos lietuvius ir tas šalis, kuriose jie gyvena ir veikia.

Spalvuoti viršeliai su braižiniais veda iš Kalifornijos Naujon Zelandijon ir Australijon, Hawaii, Samoa, Fiji, Tahiti salas. 94 puslapių tekstais su jomis bei jų gyventojais supažindina. Telpa 105 lietuvių grupių ir pavienių asmenų paveikslai. Perskaitę Juozo Bachuno kūrinį, jau tiesi su visais pasipažinęs, kaip ten buvęs (kur autorius su savo žmona pusmetį praleido).

Toki leidiniai tikrai aiškiai padeda pažinti Lietuvą svetur. Yra ir anglų kalba iškarpų iš tų šalių spaudos, garbingai atsiliepiant apie lietuvius svietur, apie mūsų kultūrą, meną ir Lietuvą bendrai.

Šį veikalą tikrai meniškai atspaudė ir Pietų Amerikos lietuviams pažįstamo dailininko Vlado Vijeikio spaustuvė Chicagoje 1958 metais.

Maloniai vartomas, lengvai skaitomas veikalas — turintis virš 100 klišių, beveik išimtinai lietuviškų — parduodamas po du dolerius.

Vienok mūsų bendradarbis gerb. Juozas Bachunas mums atsiuntė 32 šio kūrinio egzempliorius, kad ir Argentinos lietuvių organizacijos bei pavieniai intelektualai juomi galėtų papuošti savo bibliotekas. Bendradarbiams įteikiama kultūrinio bendradarbiavimo pagrindais; norint daugiau egzempliorių įsigyti atiduodama beveik nemokamai, būtent po 50 pezų egz.

Tai veikalas, kuris nepelys lentynose!

Užbaigimui, patiekiu vieną ištrauką iš J. Bachuno knygos:

„Jurgis Matulevičius dar jaunas vyras, Adelaidėje. Jį su svečiais ir šeima radome besimaudančius savo baseine. Jis dirba ne vien savo kišenei, bet visada jautrus kultūriniams lietuvybės planams. Šis Australijos lietuvių turtuolis laikomas tokiu, kaip, pav. Chicagoje Mackevičius, Kuraitis, Balzekas, Pakelis, Budrikas, naujakurys Lieponis; Philadelphijoje Cheledinas, Kaniušis; Brooklyne Garšva ,Ginkus; Bostone Kazmauskas ir t. t.. Yra nauda ir garbė lietuviams, kada iš jų jau pirmoje išeivių kartoje iškyla tokių gabių ir darbščių asmenų, kurie savo finansinį iškilimą nepalieka vien sau, bet tai, ko patys nesuvartoja ir nesuvartos, didesnėmis sumomis paskiria lietuvybei remti".

Po malonaus priėmimo Australijoje ir naujoje Zelandijoje, grįždamas palinkėjau:

„Daug ištvermės lietuviškame darbe ,nors ir svetimoje šalyje. Be reikalo daugelis skuba į Ameriką. Juk ir ten dyki veršiai midaus negeria".

Nadas Giedraitis

URUGVAJAUS LIETUVIŲ GYVENIMO NAUJIENOS

Juozas Gelažauskas ir jo sūnus Juozas, turinti didelius plotus industrijai tinkamo smėlio, nusipirko trečią autą-sunkvežimį, kad geriau aptarnauti savo skaitlingus klijentus.

Juozas Miklovis Daukšys, „A. L. Balso" bendradarbis, ilgametis Urugvajaus Parlamento pareigūnas, 8. 3. 59 minėjo savo amžiaus 50 m. sukaktį. Ta proga įvykusiose vaišėse dalyvavo žurnalistas A. Gumbaragis, V. Valiulis, R. Šerkšnys, B. Lauciai, J. Balsyčiai, B. Garlai, J. Bisliukai, P. Lazdikai, A. Estradai; ponios M. Cieslinskienė, Ema Jarmalavičienė ir kun. Jonas Giedrys. Linksmintasi prie lietuviškos muzikos ,kol gaidžiai užgiedojo.

Genrikas Garla, Broniaus ir Valerijos Garlų sūnus, baigė gimnaziją ir stoja juridinin fakultetan.

Kaimynas

TADAS ČERNIAUSKAS SSSR PASIUNTINYBĖS NARYS

Sovietų Rusijos Pasiuntinybė Urugvajuje — Montevideo turi virš 70 valdininkų, kurie atvyko „diplomatų" vardu, ir tas skaičius vis augo, kol čia kraštą valdė Batllistų (Raudonųjų) partija.

Suvažiavo jie kaip pirmieji, antrieji ir tretieji pasiuntinybės sekretoriai, kiti švietimo ir komercijos vedėjų vardais, bet visi kaip „diplomatai" nes kitaip būtų neisileidžiami. Bet toli gražu, jų tikroji misija nebuvo ta. Jie čia suvažiavo kaip sovietinės propagandos agentai ir šnipai.

Paskutinysis iš jų turėjo staigiai bėgti iš Urugvajaus susektas šnipinėjant. Tai antrasis „sekretorius" Siderenkov'as. Bet jų vietos užpildomos kitais.

Paskiausiai kuris atvyko, kaip antrasis Sov. Pasiuntinybės „sekretorius" ir kaipo pirmas lietuvis tai Tadas Černiauskas.

Ko jis čia atvyko? Kokia misija jam yra paskirta? Kaip sąžiningam diplomatui? Ne! Tai dar vienas Sov. Rusijos pasiuntinybių agentas. Šį kartą pasiųstas į Pietų Ameriką lietuvis pó to kai J. Paleckas čia lankėsi.

Jo misija yra juoda, nors jis tupčios ir paglostis ne vieną lietuvį patrijotą. Jo misija tamsi ir purvina nes visų Pietų Amerikos lietuvių kolonijų patrijotų veikla bus suregistruota ir išduota Maskvos kartotekai.

Bet abejotina ar spės Černiauskas atlikti šią misiją, nes dabar Urugvajaus krašto vyriausybei pasikeitus į Nacionalistų (Baltųjų) partijos žmonės, Sov. Rusijos pasiuntinybės „diplomatai" bus atidžiai patikrinti ką veikia.

A. G.

—**Odinių albumų** su Vyties ženklu „A. L. Balsas" vėl turi naują rinkinį po $250. Užsienin 10 dolerių. Galima gauti Redakcijoje ir Leidykloje.

■ **REIKALINGAS** pusininkas, vyras arba moteris, kaspinų audinyčiai su 80 — 100 tūkstančių pezų. Patyrimas nereikalingas. Didelis pelnas. Teirautis pas **A. Račkauską, Magallanes 933, Ramos Mejía. (T.E. 658-3591).**

■ **DIDELES ALGAS** moku knygvedžiui arba knygvedei. Taipgi vedusiai porai, (gali būti su vaikais), šeimininkavimui užmiestinėje viloje. Kreiptis į **Wolf Arendar, M. Páz 1099; TE. 241-0673, Lanús.** (7-9)

NE VERKŠLENTI, BET KOVOTI MUMS REIKIA

Lietuviškų reikalų garsinimas užsieniuose

Niekuomet nebus perdaug lietuviškais reikalais pranešimų spaudoje, radijuje, televizijoje.

Tuos reikalus skelbiant ir lyginant su kitomis tautinėmis grupėmis, gyvenančiomis emigracijoje ir besirūpinančiomis savosios informacijos sėkmingumu, tenka pasakyti, kad lietuvių propagandinis veikimas yra žymesnis bei sėkmingesnis už ne kurios nors vienos, bet už ištisos eilės kitų tautybių.

Tačiau visad turime ieškoti naujesnių, geresnių būdų lietuviškų reikalų iškėlimui.

Duokime svetimiesiems lietuviškos informacijos

Negalima reikalauti, kad užsieniečiai rašytų apie lietuvius gerai, objektyviai, jei jiems nesuteikiame deramų žinių. Jiems lietuviškieji vargai nelabai rūpi, arba visiškai nerūpi. Gali panaudoti teturėdami po ranka ar jaus dami tos informacijos aktualumą skaitytojams.

Informacija ne būtinai turi būti paruošta ar išplaukianti iš asmenų turinčių plačias pažintis su kitomis kalbomis kalbančiais kolegomis. Ją neblogai paruošti gali kiekviena svarbesnė lietuvių organizacija, sugebanti gerai išversti, teisingai aprašyti. Šitai įpareigoja rašančius gerai suprasti reikalą, jį teisingai nušviesti. Pranešimai turi būti vien lietuviški, nesileidžiantieji į partinius nukrypimus, nemokinantieji, nepamokslaujantieji.

Jie norės faktų. Rašiniuose turi būti atsakoma į klausimus: Kas? Kur? Kada? Kodėl?

Rašymo progos

Ne vien Vasario 16-sios proga kreiptinasi. Temų yra daug. Pav. svarbesnieji lietuvių kultūriniai reikalai (Lietuvių Enciklopedija, lietuvių žurnalai, lietuviškos gimnazijos, lietuvių kalbų dėstymas užsieniečių universitetuose, lietuviškos dainų šventės, sporto šventės ir t. t.). Lietuvos istorinės datos: Senųjų Lietuvos karalių, kunigaikščių; Lietuvos kautynių, laimėjimų prieš didžiuosius Europos priešus; Lietuvos miestų įkūrimo jubiliejai; lietuviškos spaudos karžygiški atsižymėjimai ir t. t. Lietuvių gyvenimas emigracijoje: Kuo lietuviai bei kada pasižymėjo ,mūsų kultūrinis įnašas tos ir kitos tautos istorijon, lietuvių ekonominiai, organizaciniai laimėjimai ir t. t. ir t. t.

Man atrodo per daug verkšlenimo liejama birželio išvežimo dienoms ir per maža rodoma ryžtingumo. Per daug dejuojama dėl Jaltos sutarties ir per mažai kreipiama dėmesio į naujus, neleistinus kėsinimus lietuvių tautos nenaudai. Tokiomis progomis reiktų susirengti tautinei ambicijai kelti o ne dejavimais rankioti. Verkšlenantis visad paliekamas vienas, bet kovingas vienetas aplink save suburia pritariančiuosius.

Gerai paruoštą informaciją, visuomet laiku, siųsti gyvenamos šalies spaudai, radijui, televizijai, parlamentams, vyriausybės nariams, svetimų tautų atstovybėms. Žodžiu, kiekvienas lietuvis turi būti savo tautos ambasadorium!

Išnaudokime plačias galimybes

Kiekviena stambesnė lietuvių organizacija ar galintieji tokius ryšius palaikyti pavieniai mūsų kultūrininkai ir visuomeninin kai turėtų pagalvoti, ką ir kiek apie Lietuvą žinių jie yra paskleidę svetimiesiems. Ar galima daugiau? — Tikriausiai galima, tai ir darykim! Užuot verkšlenus, kad lietuviška informacija užsieniečiuose nėra pakankamai stipri — dirbkime papildymui, tikslinimui, nejieškodami kitų kaltininkų, nes jais gal yra tie didžiai kritikuojantieji šaukliai...

Išnaudokime geras galimybes Lietuvos vardo aukštinimui, nes gyvendami svetimuose kraštuose iš visai arti stebime savo kaimynus, bendradarbius, pažįstame juos, jų silpnybes, jų veikimo būdus. Duokime taiklius smūgius į skaudžiausias vietas. Nesvarbu, kad lietuvių yra mažiau nei kiniečių; mums daug svarbiau, kad lietuviškas balsas būtų galimai svarbesnis kultūriniame, politiniame bei kitokiame veikime.

Pabaigai vienas svarbus patarimas:

Lietuviškuosius reikalus užsieniečiams pristatykime galimai šviesesnėmis spalvomis!

Nebūkime vergai ir patys savęs niekintojai!

Įžiūrėkime lietuviškoje kultūroje gintarinių blizgėsių, lietuviškame veikime žavių pavyzdžių, lietuviškoje administracijoje — pasididžiuotino sklandumo; iškelkime tikruosius pasaulinio garso lietuvius sporte, mene, istorijoje ir kt.

Svetimuose sukelkime pavydą garbingam lietuviškam vardui!

Algirdas Gustaitis

Los Angeles, Cal.

„KULTŪRINIS AVANGARDAS"

(LNA) — Kas šiuo metu Lietuvoje oficialiai įskaitomas į „kultūrinį avangardą", vaizdžiai liudija virtinė parašų po nekrologu Sofijai Čiurlionienei.

S. Čiurlionienė mirė Kaune, gruodžio 1 dieną. Nekrologas išspausdintas gruodžio 2 dieną rytą išėjusioje „Tiesoje", taigi turėjo būti parašytas ir atiduotas spausdinti 1 dienos vakarą. Jis pasirašytas 59-nių asmenų, gyvenančių daugiausia Vilniuje ir Kaune, bet kaikurie gyvena Šiauliuose ir kitur. Jie negalėjo per tokį trumpą laiką ne tik susirinkti nekrologo pasirašyti, bet negalėjo visi net ir telefonu ar telegrafu susisiekti tenykštėmis telefono bei telegrafo veikimo sąlygomis. Parašai galėjo būti padiktuoti tik iš vieno centro, kuris ir nustatė, kam leistina ir pridera po tokiu aktu pasirašyti. Todėl tas pasirašiusiųjų sąrašas ir reikšmingas.

Jame yra įtraukta:

a) Partijos vadovybė — A. Sniečkus, B. Šarkovas, V. Niunka, J. Maniušis, A. Barauskas (visi CK sekretoriai), CK įstaigos kultūros skyriaus vedėjas V. Vogintas, Kauno partijos komiteto atstovė J. Narkevičiūtė;

b) Valdžios — administracijos atstovai — J. Paleckis, K. Preikšas (vicepremjeras kultūros reikalams), J. Banaitis (kultūros ministras), M. Gedvilas (Švietimo ministras), J. Piligrimas (Kauno miesto vykdomojo komiteto pirmininkas) ir, žinoma, M. Šumauskas;

c) Partijos dienraščių redaktoriai — „Tiesos" G. Zimanas ir „Sovietskaja Litva" V. Meščeriakovas (bet nėra „Czerwony Sztandar" redaktoriaus A. Fedorowicziaus);

d) Rašytojai, dailininkai, aktoriai, muzikai, mokslininkai — J. Avyžius, J. Baltušis, A. Baltrūnas, J. Čiurlionytė, A. Dziska, J. Dovydaitis, B. Dvarionas, A. Gricius, J. Grušas, A. Guzevičius, A.Jonynas, V. Karužienė, K. Kymantaitė, K. Korsakas, J. Kriščiūnas-Jovaras, J. Kupčinskas, A. Lastas, V. Mackevičius, Just. Marcinkevičius, J. Matulis, E. Mieželaitis, J. Mikalauskas, J. Mikėnas, V. Mykolaitis-Putinas, E. Matuzevičius, V. Mozūriūnas, K. Petrauskas, V. Reimeris, P. Rimša, J. Rudzinskas, I. Simonaitytė, M. Sluckis, P. Stauskas, J. Šimkus, T. Tilvytis, P. Vaičiūnas, S. Vainiūnac, K. Vairas-Rasčauskas, A. Venclova, V. Žilionis, J. Žiugžda, A. Žmuidzinavičius. Ir dar V. Vitkauskas — generolas, pensininkas, dabar „memuarų" rašytojas...

Palyginus su 1957 m. rugpiūčio mėn. A. Vienuolio-Žukausko nekrologu, krinta į akį, kad ir ten daugiau kaip du trečdaliai (42) pasirašiusiųjų yra tie patys. Iš ano sąrašo dabar jau nebekartojami vardai tų, kurie per tą 15 mėnesių iškrito iš savo turėtų pareigų (pavyzdžiui, Ozarskis, J. Laurinaitis — abu šįmet atleisti, vienas iš „sovnarchozo" pirmininkų, kitas iš plano komiteto pirmininkų, arba buvęs profsąjungų pirmininkas B. Baranauskas, buvęs vicepremjeras P. Levickis ir kt.), arba šiaip dėl viešai nežinomų priežasčių šį kartą jau nebeįtraukti. Šių tarpe įsidėmėtini šie „iškritėliai" iš „kultūrinio avangardo" arba politiškai pripažintos „aristokratijos": K. Boruta, buv. universiteto rektorius J. Bulavas, rašytojas J. Pakštelis, Marcelinas Šikšnys. Pastarasis gal buvo specialiai tik Vienuolio atvejui ir įtrauktas.

PAŠTO ŽENKLAS SU VILNIAUS VAIZDU

(E) — Sausio pradžioje Lietuvos paštuose pradėjo pardavinėti Sovietų Sąjungos ryšių ministerijos išleistą didelio formato ženklą su Vilniaus vaizdu (iš Gedimino kalno žiūrint). Tai ženklas iš serijos, skirtos sąjunginių respublikų sostinėms atvaizduoti. Kaip pranešė Vilniaus radijas sausio 3 d., šiais metais taip pat būsiąs išleistas pašto ženklas mirusiam rašytojui Cvirkai atminti.

S. L. Arg. Veikimas

IŠ SLA 6 SKYRIAUS VEIKIMO

Vasario 16 paminėta pavyzdingai. Po P. Meilučio atidarymo žodžio, skaitė paskaitą Dr. A. Zotovo žmona, ponia Aldona M. Zotovienė. Ypatingai daug plojimų sulaukė pasakodama savo įspūdžius iš sostinės Ansamblio, Jauniaus ir Petravičienės vadovaujamo, premijuoto pasirodymo tarptautiniame Benevolenza šokių konkurse.

Pernai 6 skyrius padidino statybą nauju kambariu, o dabar ruošiasi sandėlio statybai. Skyriaus turtas per trumpą laiką pakilo $ 35.000.00!

Palyginamai nedidelė Kordobos lietuvių kolonija, o mūsų draugijos turtas siekia pusę milijono.

Kas pradžioje buvo skeptikas, ir tas dabar sveikina susivienijimiečius.

Tenka sveikinti ir Neptūniečius, kurie pirmieji čia Lietuvos vėliavą iškėlė. Tikrumoje, mūsų vaikams nerūpi tarptautinės politikos, bet jiems rūpi kulturingos aplinkos sukūrimas savoje pastogėje. Taigi — stokime vienybėn, anot Kudirkos — VIENYBĖ TEŽYDI.

O toji vienybė tepasirciks abiejų draugijų sujungimu į vieną, tuomet bus visi patogumai jaunimui ir lietuviai bus pavyzdžiu visoms tautoms.

Kordobos Akis.

Nauji Kapai

ADELEI LIPITONIENEI MIRUS

Sulaukusi 53 m. amžiaus, 15. 2. 59, nuo širdies smūgio mirė Adelė Simanavičiūtė Lipitonienė. Sekančią dieną gražiai palaidota Chacarita kapuose.

Vėlionė buvo gimusi netoli Kybartų, Šikšniuose. Argentinoje didžiausiame nuliūdime liko jos vyra. Antanas Lipitonas, kuris su kitais lietuviais dalininkais turi karstų dirbtuvę. Taipgi liko duktė, Aldona Pellegrini, daug kartų dainavusi „A. L. Balso" parengimuose.

Tolimas vėlionės giminaitis, Juozas Radzevičius, daug metų gyvenęs Prancūzijoje, aplankęs Braziliją, Urugvajų ir Paragvajų, iš Argentinos grįžo Sovietų okupuoton Lietuvon, bet vėliau iš ten pasitraukė su žmona ir dukra. Kiek pagyvenę Australijoje, Radzevičiai dabar įsikūrė Kanadoje.

P. B.

MIRĖ ANTANAS RAMONAS

Sulaukęs 54 m. amžiaus, 31. 3. 1959 mirė Antanas Ramonas, uteniškis. Palaidotas San Justo kapuose balandžio 1, 1959.

Argentinoje liko liūdinti žmona, Elena Leišytė-Ramonienė, duktė Elena su vyru G. J. Hoh, anūkai Edi ir Marcelita, gyvenanti savo namuse, Cochabamba 1844, Villa Madero.

L. P.

† **KAZYS ŽALYS**, šiaulietis mokytojas, mirė Lietuvoje 1957 metais. Pernai sunkvežimio nelaimėje žuvo jo sūnus, o teisininkė Juodkaitė tapo sunkiai sužeista.

† **FELIKSAS ŠVELNYS**, panevėžietis mokytojas, džiovos pakirstas pernai mirė Lietuvoje.

† **VYTAUTAS AUGUSTAUSKAS**, buvęs Kūno Kultūros Rūmų direktorius, mirė Kaune 1958 metų rudenį.

† **KAZYS KUPČIŪNAS**, koopératininkas, buv. Steigiamojo Seimo narys, Žemaičių Kalvarijos mokyklos vedėjas, sulaukęs 68 metų amžiaus, 2. 2. 59 mirė Kanadoje.

† **FANI OLŠAUSKIENĖ**, Petro Olšausko žmona, mirė pereitą savaitę. Buenos Aires mieste liko liūdintis vyras ir 12 metų amžiaus duktė Marta-Maria.

† **JONAS BASYS**, 56 m. amžiaus ,mirė ligoninėje Fiorito 31. 3. 59. Palaidotas Sarandi kapuose 2. 4. 59, dalyvaujant skaitlingam lietuvių būreliui. Vėlionis virš 25 metus dirbo TAMET fabrike ir jau buvo pradėjęs rūpintis išėjimu pensijon.

PADĖKA

Mirus mūsų brangiai Motinai, **Onai Bislytei Čiabienei**, reiškiame gilią padėką visiems tautiečiams, dalyvavusiems laidotuvėse, atsiuntusiems gėlių vainikus ir pareiškusiems užuojautas skaudaus liūdėsio valandoje.

Sūnūs: **Petras ir Juozas Čiabiai su Šeimomis.**

oooooooooooooooooo

EVANGELIJOS TIESOS

DIEVO KALBA

III

3) Dievas kalba per Sūnų. Šv. Jono evangelijoje skaitome šiuos žodžius: „Nei vienas Dievo niekados nėra matęs; Viengimusis Sūnus, kurs Tėvo prieglobstyje yra, tasai mums Jį apreiškė" (šv. Jono, 1:18).

Stebūklingu būdu Dievas įkūnyjo savo Šventos Trejybės Antrąjį Asmenį Jėzuje Kristuje.

Jėzus Kristus, būdamas čia žemėje ,kalbėjo, elgesi ir veikė taip, kaip Jam Dangiškasis Tėvas buvo paliepęs siųsdamas Jį į šį pasaulį; tai patvirtina pats Jėzus Kristus ,sakydamas: „Žodžiai, kuriuos jūs girdite, nėra mano, bet Tėvo, kurs mane siuntė". Jeigu truputi atydžiau panagrinėsime Kristaus gyvenimą Jam esant čia žemėje, tai pastebėsime ,kad Jo kalba susidėjo vien iš tokių žodžių, kurie guodžia rūpesčiuose, ramina neryme, linksmina liūdėsyje ir mokina nežinojime. Niekados iš Jo lūpų neišėjo žodžiai teismo, apkalbėjimo, neteisingo sprendimo, melo, ir tt. Jo pasielgime nebuvo veidmainystės apgaulės ir jokių niekšybių; Jis gyveno laimindamas, mirė baisia mirtimi ant kryžiaus, laimindamas, ir triumfališkai prisikėlęs iš numirusių dangun žengė, laimindamas. Tai Jis yra **įsikūnijęs Dievo Žodis**, per kurį Dievas kalbėjo ir kalba į žmones šiandiena. Dievas kalba į žmones per Jėzų Kristų dar ir tuo būdu, kad leido Jam numirti baisia mirtimi ant kryžiaus už žmonių kaltes ,ir kad Jėzus Kristus prisiėmė sau tą mirtį savo laisva valia, taip apreikšdamas ir įrodydamas Gyvąjį Dievą, Jo didžią meilę, kurią Jis turi į visus žmones ir per kurią visados kalbėjo ir kalba į juos su tikslu, kad kiekvienas iš mūsų atsikreiptume nuo savo nelabumų ir klyskelių, kad paklausydami Jo kalbos ateitume pas Jį ir būtume amžinai laimingi.

Te Viešpats mums visiems padeda suprasti visados Jo šventą ir meilinga kalbą, ir būti paklusniais jai.

Kalbėk į mane, Viešpatie,
Ir aš Tau atsiliepsiu —
Žodžiai šventosios tiesos
Iš mano lūpų plauks,
O savyje meilės liepsną
Tau visados žiebsiu
Nuo kurstymo jos manoji [dvasia
Niekados neatsitrauks.

15. I. 1959.

Evangelija skelbiama lietuvių kalboje kiekvieną sekmadienį 16 val., c. 18, No. 41, Villa Sastre Temperley (alt.. Pasco 1900).

VISI TAUTIEČIAI MALONIAI KVIEČIAMI PAKLAUSYTI.

ANTANAS BUNDINIS
DESPENSA "LA FE"
Savininkas
Šviežias valgomas prekes ir gerą alų bei vyną gausite pas mus pigiau negu kitur. Prašom apsilankyti ir pasitikrinti.
Canning 1706 ir Cta. Rica 4401
TE. 72-4020 — Buenos Aires

BARAS & RESTORANAS
"VICTOR"
Viktoras Pavilonis, sav.
Nueva York 4769 — Berisso

BARAS — RESTORANAS "IDEAL"
Pr. Mickevičius y Cía.
Av. Saenz 595 — Bs. Aires.
T. E. 91-0716

Restoranas "DOS AMIGOS"
PASEO COLON 449 Bs. As
K. Paulauskas ir A. Dagulis
Puikūs valgiai, baras, rezervadai šeimynoms
T. E. 33-Avenida-3202

PIRMA LIETUVIŠKA ŠOFERIŲ AKADEMIJA

Technika
Valdymas
Kvotimai

Calle VIEYTES 1789 (Puente Barracas), Bs. As. TE. 21-0265

VIETOS KRONIKA

SUEIGOS L. KLŪBE TREČIADIENIAIS

Trečiadienių vakarais iki 22 val. Knygų pasikeitimai, laiškų atsiemimas, prenumeratų sutvarkymas, draugiškas laiko praleidimas Lietuvių Klūbe. Trečiadienių vakarais renkasi mūsų broliai latviai ir estai, mūsų bendran Pabaltiečių centran, Bs. Aires Lietuvių Klūbe, Boedo 737.

—**Jurginių** proga aLtvių Sąjunga Argentinoje ruošia **šokių vakarą su orkestru** Lietuvių Klūbe, Boedo 737, šeštadienį, balandžio 25, 21 val. Su arbatėle ir užkandžiais $ 25. Lietuvių jaunimas ir šeimynos maloniai kviečiama dalyvauti.

L. S. Arg. Valdyba

—**Albertas Negražis** su žmona Marta Jasulaite iš Totoras, Santa Fe provincijos ,atostogų proga lankėsi Buenos Aires mieste. Aplankė „A. L. Balso" Redakciją, paremdami mūsų spaudos darbą $ 50 suma.

—**Jonas Tumosa,** SLA. seimo atstovas iš Kordobos, 7. 4. 59, pp. J. Mičiulių lydimas ,aplankė „A. L. Balso" Leidyklą. Mūsų korespondentas apžiūrėjo spaustuvės įrengimus. Prie arbatos „Tulpėje" plačiau pasikalbėta su maloniais svečiais.

—**Vladas Cibavičius,** turintis statybos medžiagų parduotuvę savo namuose La Florida, (prie San Francisco Solano), nupirko porą laivų medžių iš Andr. Ramanausko. Savo autu-sunkvežimiu atsigabeno į La Florida, ir, supiovęs į lentas ,aprūpina jomis gausiai savo nuosavybėse besikuriančius kaimynus.

—**Klemensas Balčiūnas** ,po operacijos Sanatorijoje Belgrano, jaučiasi gerai ir jau grįžo savo šeimos židinin.

—**Vilnonių medžiagų,** odos, rūbų, avalynės ir kitokių siuntinių Lietuvon tvarka nuo gegužės 10 bus pakeista. Sovietinis muitas bus dar labiau pakeltas ,arba bus leidžiama siųsti tik valiutas, kad dar daugiau pelno liktų Inturistui. Kol ne vėlu, pasinaudokite išsiuntimu standartinių „A. L. Balso" paketų .Su medžiagomis ir sovietinio muito sumokėjimu dar galima pasiųsti už $ 2.500.

—**A. Matačiūnų** sūnus iš Berezategui, savu laiku lankęs Karo Liciejų, Buenos Aires universiteto medicinos fakultete baigė dentisteriją.

—**Rikardas ir Juana Goštautaitė Šeštokai** su dukromis, 5. 4. 1959 savo švogerio J. Kriščiūno puošnioje vasarvietėje Renelagh, surengė iškilmingą atsisveikinimą su argentiniška vasara. Asado pietuose ir vakarienėj dalyvavo 105 pp. Šeštokų kviesti giminės ir draugai.

—**Laiškai** iš Lietuvos „A. L. Balso" Redakcijoje: Juozui Surdokai (Jono sūnui), Tamui Leknickui, Virbalaičiui, Alfonsui Deveikiui, Florai Labutis-Žekevičiūtei, Jonui Žiauriui, Kaz. Zajenčauskui, Marijai Stasiūnienei, Simui Eidiečiui ir Juozui Šneideriui.

—**Fotografas Kirstukas P-je Rodrigo Ortiz de Zarate 3470.** (Altura: Superi 4300). Trečiadienių vakarais būna Lietuvių Klūbe, Boedo 737; TE. 97-4444.

JUAN V. LIMBA
2 a. Santa Rosa 3565
TE. 740-Ombú-3663
Mechaniška dirbtuvė. Mašinų konstrukcija ir pataisymai.

VILIUS RASIŪNAS
Optikas Technikas
AKINIAI. FOTO — APARATAI
Savo Laboratorijoje priima:
Šeštadieniais nuo 13 — 17
Sekmadieniais nuo 11 — 13
Gral. M. ACHA 876, Morón.
(Frente Club Pomona)
Casilla Correo 42, Morón FNDPS

PENSIONAS „LITUANIA"
Juozas Palšis, sav.
VILLA RUMIPAL, Córdoba
Vasarotojai prašomi iš anksto užsisakyti kambarius. „Lituania", prie pat ežero Calamuchita, turi geriausius patogumus savo skaitlingiems vasarotojams.

LIETUVIS DELEGACIJOJE PAS MINISTERĮ

„Democracia", „El Nacional" ir kiti Buenos Aires dienraščiai 25. 3. 59 paskelbė Entre Ríos provincijos salų Ibicuy popierio ir kartono fabriko organizatorių delegacijos atsilankymą pas ekonominių ir socialinių ryšių sekretorių Dr. Nestor Grancielli Cha.

Saliečių delegacijai pirmininkavo Vytautas Vincas Nalivaika, kurio paruoštą fabriko projektą įteikė vyriausybei sykiu su apsilankiusiais Valstybės Senato atstovais Dr. Héctor D. Irigoyen ir kt. Sykiu buvo priimtas saliečių delegatas Julián Ruíz.

Mokytojo Nalivaikos paruoštame raporte sakoma, kad tose salose yra begalinė daugybė žaliavos. Vien alamas ir sauces medžiais apaugę 50,000 ha plotas.

Buvusio DURLo mokyklų Pietų Amerikoje mokytojo Nalivaikos išjudintas reikalas tampa realybe.

IŠRINKTAS SVEČIAMS IŠ JAV PAGERBTI KOMITETAS

Kadangi liepos mėnesį Argentinon atvyksta JAV lietuvių krepšininkų komanda ,todėl ši reta proga norima kiek galima daugiau išnaudoti susiartinimui su mūsų kolonija ir lietuvių vardo pagarsinimui vietinėje visuomenėje.

Svečiai čia išbus tik apie savaitę laiko. Norima, kad apart susitikimo su lietuviais, suloštų ir su kuria pirmaeile vietine Basket-Ball komanda Luna Parke ar kitoj sostinės gyventojams žinomoj vietoj.

Po ALOS Tarybos atstovų susirinkimų Lietuvių Centre ir Ave Llanedos lietuvių parapijoje, svečiams iš JAV pagerbti sudarytas Komitetas, kurio pirm. yra Tarybos pirm. J. Čikštas, sekr. „A. L. Balso" red. K. Norkus, ižd. LC. pirm. J. L. Mičiūdas ir nariai: Lietuvos Aidų radio valandėlės vedėjas Z. Juknevičius, kap. V. Diminskis. Specialiai sporto reikalams tvarkyti — Kovo pirm. J. Petraitis, stud. V. Rastauskas, talkininkaujant V. Petronaičiui ir visų ALOS Tarybon įeinantiems vienetams bei visuomenininkams, kurių juo didesnis prisidėjimas padarys svečių vizitą pasekmingesniu.

—**A Jakubauskų** namuose Alsinoje, (M. Ocampo 2532) įrengiama puošni med. gyd. chirurgo Dr. Roberto Solá konsultorija. Šiam reikalui minėtas gydytojas nuomuoja vieną departamentą.

—**Julius Ascila,** buvęs SLA pirm., ir jo pusininkas **Justinas Kemežys,** naujakurys, turinti automobilių taisymo ir dažymo dirbtuvę Adrogue mieste, vienos kolektyvų linijos automobilius puošia Lietuvos vėliavos ženklu, naturalėmis spalvomis. Ten pat jie turi barą ,kavinę, bilijardinę „Alicia".

—**Andrius Ramanauskas,** buvęs Boite Pompadour savininkas Buenos Aires mieste ,puikiai įsikūrė savo 100 ha ūkyje salose Ibicuy, kur gyvena sykiu su savo žmona, ponia Liūda. Dabartiniu metu A. Ramanauskas kerta 9 metų amžiaus savo mišką ir pats savu laivu gabena medžius į sostinės uostą Tigrėje.

—**Antanas Stulpinas,** Swifto pareigūnas Berisse, sukūręs šeimos židinį su **Adelina Rudnickaite** iš Misiones, džiaugiasi ,kad jo žmona uoliai mokosi lietuvių kalbos. Patenkinta ir Antano mamytė, visuomet laukusi tokios marčios, su kuria būtų galima pasikalbėti lietuviškai.

—Juozas **Urbonas** su šeima, S. Venciai, K. Bekevičiai ir ponia Ona Kavaliauskienė, praleidę vasarą Atlanto pajūry, Santa Teresita, grįžo sostinėn.

M. BALTAITYTĖ — FREY
Lietuvė Akušėrė
Priima ligones ir duoda patarimus gimdymus visą dieną.
Chaco 2625 -- Valentin Alsina

MOZAIKŲ FABRIKAS
"LA NUEVA"
JUOZAS ZAVICKAS, sav.
Fabr.: Raštinė ir Parduotuvė
Bacacay 741 Uriarte 3046
BOULOGNE — SUR MER

KRIKŠTYNOS J. A. BAČKIŲ NAMUOSE

Balandžio 4, 1959, buvo pakrikštytas Oscar Alberto Jukna, 1 meto amžiaus. Puošnios vaišės įvyko pp. Bačkių namuose, Av. San Martin 2878, Lomas del Mirador, kuriose dalyvavo:

Tėvai Oskaras ir Aleksandra Bačkytė Juknai, „seneliai" Jonas ir Aleksandra Bačkiai ir Juozas ir Petronėlė Pilveliai, bei krikšto tėvai — Nelida Juknaitė ir Jonas Bačkis,

Svečių tarpe matėsi:

„A. L. Balso" leidėjai P. O. Ožinskai, K. Kaminskai, J. Čikštai, K. Deveikiai, M. Lisauskas, B. Rastauskai, A. Čepai, A. Slepikaĩ, E. Vaicekėnai, A. Karpičiai, J. Tamošiūnai, C. Dėdela, C. Stankevičius, stud. J. Zalinkevičius ir kiti malonių ir vaišingų šeimininkų draugai.

Padidintuose pp. Bačkių komercinių įrengimų įmonės namuose gražiai papuošti ir skaniais valgiais apkrauti stalai sudarė šventadieninę nuotaiką, o gražios lietuviškos dainos žavėjo namiškius ir svečius.

Nuotraukas padarė Foto „Reporter"-Kančiauskas. **Ona**

Jonas Vasinauskas,
cirko artistas, iš Argentinos grįžęs Lietuvon, (po darbo laivyne ir gydimosi Olandijoje). Jo adresas: Eivenų g. 7, bt. 2, Kaunas, Lietuvos TSR. Savo krikšto sūnui Morkūnukui, broliams Sajauskams ir kitiems draugams sinučia linkėjimus ir prašo atsiųsti kokį kilogramą žerbos matei gerti.

—**Vladas ir Monika Kazlauskaitė Karpavičiai** savo namuose Villa Ballester, 29. 3. 59 surengė Velykas su lietuviškais margučiais. Turtingos vaišės tęsėsi nuo 10 val. ryto iki 10 val. vakaro. Dalyvių tarpe matėsi Squibb vaistų fabriko skyriaus vedėjas, ekon. mokslų fakulteto stud. Jonas Manuel Karpavičius, Leonardas ir Petronėlė Ivoškai su sūnum Rikardu ,teisių fakulteto Bs. As universiteto stud. Ernesto, Vitas Čekaitis su žmona, sūnum ir dukra moksleiviais, Ant. Kaminskas su dukra Martita, Balys ir Albertina Gečai, Juozas Ivoškus, Jonas ir Ona Tuinylai, Vincas ir Ona Valentinavičiai, atvykę savu autu iš Munro, „A. L. Balso" red. K. Norkus ir tk.

—**Juozo ir Marytės Paršonytės Zavickų** namuose Boulogne, 29. 3. 59 įvyko, kaip ir kiekvienais metais, labai graži Velykų švenčių puota. Dalyvių tarpe matėsi iš Rosario komandiruotės atvykęs Y P F pareigūnas Juozas Švenčionis su žmona, K. Burba su šeima iš Villa Ballester, J. Gaidimauskai su abiem sūnais, inžinerijos fakulteto studentais, P. Karovackas su šeima, J. Ališauskas su šeima, A. Mičiūdas su žmona, P. O. Ožinskai ir svečias iš Urugvajaus Bronius Sabrinskas. Prie skanių pietų ir vakarienės pasakyta gražių kalbų, kurios buvo užregistruotos į magnetofoną, kai lygiai velykinės giesmės ir liaudies dainos.

MIRAMAR PAJURY
Pensionas "Villa Cruz"
Susana Isabel Graibus — Bandžius, savininkai
Francisco Legarra 854,
MIRAMAR, F. C. N. G. R.
Vasarotojai prašomi laiškais rezervuoti kambarius. Lietuvių pensionas "Villa Cruz" yra ant Atlanto kranto, 2. kv. nuo pliažo, 4 kv. nuo Casino, 1 kv. iki didžiausiojo kinoteatro.

FIAMBRERIA "ANITA"
Independencia 1300,
TE. 26 - 2540. Bs. Aires
O. KLIUJOTĖ—PRICHODKO, sav.
Didelis maisto ir gėrimų pasirinkimas. Didesnius užsakymus dastatom į namus.

LIETUVIŲ CENTRO NARIŲ SUSIRINKIMAS

Visuotinis, metinis Dr. Jono Basanavičiaus vardo Argentinos Lietuvių Centro narių susirinkimas įvyks **sekmadienį, 26. 4. 1959, 16 val. LC. patalpose, Tabaré 6950, Buenos Aires.**

Bus patiekta metinė darbo ir išlaidų apyskaita, patvirtintas naujų narių priėmimas ir renkama nauja LC valdyba.

Visi nariai ir prijaučianti prašomi dalyvauti.

Nariai prašomi iš anksto, savaitę prieš susirinkimą, patiekti kandidatų sąrašą.

LC. Valdyba.

PADĖKOS

Už pasidarbavimą veltui Lietuvių Centro bufete sausio mėn. gerb. P. Jalinskui ir jo žmonai, įteikusiems L. Centro Kason gryną pelną $ 2,593.80 pezų, — Širdingai dėkoja **L. Centro V-ba.**

Už pasidarbavimą veltui Lietuvių Centro bufete vasario mėn. Kaz. Mankui su Šeima ir Liet. Centro jaunimui, ir įteikusiems L. Centro kason gryną pelną $ 15,534.50 pezų, — Širdingai dėkoja — **Lietuvių Centro V-ba.**

Aukavo Lietuvių Centrui Kovo mėn. 1959:

Antanas Puzinas
$ 1.000.— (anksč.) $ 2.000.—
Leonas ir Elena Ryseliai
$ 5.000.— (anksč.) $ 5.000.—
Juozas ir Catalina Rudaičiai
$ 1.000.— (anksč.) $ 2.500.—
Juozas Slančiauskas
$ 500.—
Vladas Grigas
$ 30.—

Viso $ 7.530.—
Jonas Grudzinskas prieš N. metus
$ 1.000.— (anksč.) $ 3.000.—

Viso $ 8.530.—
Aukavusiems dėkoja **L. C. V-ba.**

Už pasidarbavimą veltui L. Centro bufete Stasiui Džiugiui ir jo šeimai kovo mėn. ir įteikusiems gryno pelno L. C. kason $ 4 699 — pezus, širdingai dėkoja — **Liet. Centro Valdyba.**

—**Lietuvių centre** randasi paliktas moteriškas šalikas, keno yra prašome pasiimti. **L. C. V-ba.**

—**Vladas Urbanavičius,** ilgametis „A. L. Balso" prenumeratorius, gyvenantis Comodoro Rivadavia, yra tas aukso medaliu ir diplomu YPF administracijos pagerbtas lietuvis, kurio pavardės nepavyko sužinoti skelbiant kitų taip pagerbtų tautiečių pavardes. Atsiprašome p. Urbonavičių ir šia proga kartojame kitus aukso medaliais ir diplomais apdovanotus YPF pareignus: J. Švenčionis, K. Baltuška, J. Šlapelis ir J. Derenčius. (Jeigu yra daugiau, būsime dėkingi už pranešimą).

—**Antanas ir Ona Sabutytė Kairiai,** išbuvę virš 5 savaites savo vasarojimo departamentuose San Clemente del Tuyú pajūry, su dukra Elsa K. Čekauskiene ir anūkais Silvia ir Eduardu, 30. 3. 59, savu autu grįžo sostinėn ir vėl įsijungė į darbą savo namuose turimoj prekyboj (Ferretería y Bazar), Villa Lugane.

—**A. Kalibatas** iš Berisso rašo, kad už jo (per grįžtantį A. Krivicką) pasiųstus 15 kg dovanų, brolis apsimokėjo sovietinio muito 800 rublių.

—**Kazimieras Paulauskas** su savo žmona Sofia ,praleidę vasarą savo viešbutyje „Condor", Villa Rumipal, grįžo ir įsijungė į „Dos Amigos" restorano darbą. Jo pusininkas Alfonsas Degulis su šeima vyks į „Condor", kaip tik sugrįš banginių medžiotojai; iš jų sykiu vyks poilsiui draugai Švarlys ir Urbonavičius.

ANT. LEVANAVIČIUS
Canadá 2025 — V. Industrial
Lanús Oeste
Mezginyčia savuose namuose. Vilnonių ir šilkinių mekstinukų pasirinkimas. Pildomi užsakymai.

VIENINTĖLIS LIETUVIŲ PENSIONAS MAR DEL PLATOJE —
c. Córdoba 3330 —
V. ir O. Matulionytė
JANUŠKEVIČIAI
savininkai
Asmeniška šeimininkų priežiūra. Veikia visuomet.

CONVOCATORIA

a

Asamblea General Ordinaria

del

CENTRO LITUANO

Señor Asociado:

En cumplimiento de lo dispuesto por nuestro Estatuto y Reglamento Social, tenemos el agrado de dirigirnos a Vd. con el objeto de invitarle a concurrir a la Asamblea General Ordinaria, que se llevará a cabo en nuestro local social, calle Tabaré 6950, el domingo 26 de abril de 1959 a las 16 horas, a fin de tratar la siguiente

ORDEN DEL DIA

1°) Lectura del acta anterior.
2°) Designación de dos asociados para firmar el Acta.
3°) Consideración de la Memoria, Inventario, Cuentas de Gastos y Recursos, y Balance General.
4°) Informe del Organo de Fiscalización.
5°) Aceptación de nuevos socios.
6°) Renovación total de la Comisión Directiva para los períodos 1959-1960 y del Organo de Fiscalización para el período 1959.
7°) Informe de la Com. de Construcción.
8°) Cierre de la Asamblea.

Sin otro motivo y contado desde ya, con su puntual asistencia, saludamos a Vd. con nuestra consideración más distinguida.

Alfredo Ruplénas, Secretario. — **Luis Julio Mičiūdas,** Presidente.

Lietuvių Baras "ALICIA"
AMENEDO 1923 — TE. 244-1478 — ADROGUE
Julius Ascila ir Justinas Kemėžys,
savininkai
UŽKANDŽIAI — GĖRIMAI — KAVA — BILIJARDAI
(Greta veikia A. ir K. automobilių „tapicería")

CINZANO

DRA. ANA ROSA MISKUNAS
CHIRURGĖ — DANTISTĖ
Savo kabinete priima pirmadieniais, trečiadieniais ir penktadieniais nuo 16 val.
(Kitom dienom — pagal susitarimą).
Av. del Trabajo 2879 — — T. E. 66 - 8145
Buenos Aires

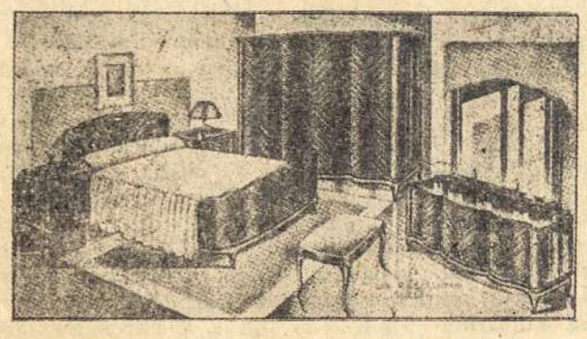

Puošnius, moderniškus, stiprius ir amžinus
BALDUS PADIRBA IR IŠSIMOKĖJIMUI PARDUODA
IGNAS STUKAS
Av. B. Rivadavia 1128 (2330) — Lanús, GR.

Dra. S. PISAREDITCH de HORNBAIN
Dantų Gydytoja
B. SUR MER 541 — 2° piso H, TE. 88-3605
Buenos Aires.
Kalba rusiškai
Priima kasdien nuo 15 iki 20 valandai

NERVŲ ir PROTO LIGOS
Liaukų nenormalumai
Dr. SANCHEZ AIZOORBE
Nuo 10-12 ir nuo 15-19 val.
Paraguay 1365. TE. 41-4207

LIETUVIŲ KRAUTUVĖ
Casa "CAPICUA"
Parduoda loterijos bilietus, mokyklos reikmenis, žaislus, etc.
PETRAS VAICEKONIS, sav.
Warnes 378 Villa Crespo

RADIO TECHNIKAS
VINCAS RAMANAUSKAS
(Diplomuotas JAV)
Dirba ir parduoda: Radio aparatus combinados ir ampliadores. Taiso visokių firmų ir rūšių aparatus, garantuodamas už savo darbą. Pašaukus ir susitarus, sutaiso namuose Vyksta ir į gretimus priemiesčius.
ADRESAS:
calle Pola 289 — TE. 64-4154
(Aukšuma: Rivadavia 10,600)

Dr. E. LEVINAS
Lietuvis gydytojas—chirurgas
Diplomuotas Berlyno ir Cordobos universitetuos. Kardiologijos viršininkas Fiorito ligoninėje. Širdies ligų specialistas. Priima širdies, aorta ir kt. ligų ligonius savo konsultorijoje nuo 15.30 iki 18 val.
CALLAO 545 — TE. 40-8669

Impr. "La Voz", J. L. Suarez 5684, Bs. As.