LAJOUANE,
c. Cordoba 374, 5 piso. (C)

6 DEC 15 1959
Cont. Copy 0

FRANQUE PAGADO
Concesión Nro. 1585.
TARIFA REDUCIDA
Concesión Nro. 216
CORREO Central Argentino (Bs. As.)

SEMANARIO LITUANO, FUNDADO en el AÑO 1927
DIRECCION, REDACCION y ADMINISTRACION:
Avenida Boedo 737, Buenos Aires
DIRECCION POSTAL: Casilla de Correo 303, Bs. As.
Redaktorius - Redactor: Constantino NORKUS

ARGENTINOS LIETUVIŲ BALSAS

"LA VOZ DE LOS LITUANOS EN LA ARGENTINA"

PRENUMERATA: Argentinoje 100 Arg. pesų metams
Urugvajuje 10 Urugvajaus pesų
VISUR KITUR 3 Am. dol.
ADRESO pakeitimas veltui. RAŠTUS ir prenumeratas siųsti: Casilla de Correo 303, Buenos Aires
ASMENIŠKAI KREIPTIS:
Avenida Boedo 737, Buenos Aires
SPAUSTUVĖ: c. José Suárez 5684, Buenos Aires
Registro Nacional de la Prop. Intelectual Nr. 596199
Editor - Leidėjas: Francisco OŽINSKAS.

№ 1122 * BUENOS AIRES, KETVIRTADIENIS, RUGSĖJO 24 D., 1959 METAI — JUEVES 24 de SEPTIEMBRE 1959. * METAI (AÑO) XXXI

KOLCHOZINIAI SKIRTUMAI LIETUVOJE

(Elta) — Okup. Lietuvos žemės ūkio ministeris Vazalinskas rugsėjo 2 d., 1959, per Vilniaus radiją apžvelgė dabartinę Lietuvos žemės ūkio būklę.

Žemės ūkio kultūrų **derlius šiemet esąs geras,** ypač gausiai užderėję žiemkenčiai ir kukurūzai. Visuomeniniai gyvuliai šią žiemą turėsią daugiau pašaro, negu ankstesniais metais. Tačiau **žemės ūkyje esą dar daug trūkumų.** Jie esą aiškiai pastebimi sugretinus pirmaujančių kolchozų rodiklius su respublikiniu vidurkiu arba su atsiliekančių ūkių rodiklais. Esą keista, kad pirmaujantieji kolchozai dažnai esą greta atsiliekančių kolchozų, turi vienodus dirvožemius, tą patį klimatą, bet gamybos vaisiai visai skirtingi. Pvz., Kauno rajone kolchozų esą 42. Rajone vidutiniškai pagaminta **mėsos po 26 centn.** 100 ha žemės naudmenų, bet yra kolchozų, kurie mėsos pagamino tik 3 centnerius ,kiti vėl po 9—12 ctn. Ikišioliniai gamybos didinimo tempai dar neužtikriną įsipareigojimų vykdymo, sako Vazalinskas.

Pieno ūkyje taip pat daugelis kolchozų dar nėra pasiekę planuose numatyto karvių skaičiaus. Reikią išvengti, kad pieno gamyba imtų vėl mažėti, kaip ankstesniais metais. Jau iš anksto Vazalinskas įspėjo kolchozininkus **neskersti karvių ir veršelių.** Šiemet, kai pašarų esą daugiau, būsią galima per žiemą išlaikyti didesnį skaičių gyvulių.

Daugelyje kolūkių sumažinami pasėlių plotai...“

Kai kasdieninėje sovietų propagandoje dažnai visa nušviečiama tik iš „laimėjimų“, iš „plano viršijimo“ ir iš „būsimų pasiekimų“ taško, tai kp centro komiteto sesijų ir panašiomis progomis, kritikos ir savikritikos eigoje, parodoma ir antroji medalio pusė. Štai paskutiniame ck plenumo posėdyje rugp. 28 d. ministerių tarybos p-ko pavaduotojas J. Laurinaitis be įprastinių pasigyrimų atidengė ir eilę tokių negerovių: Viename Jonavos rajono kolchoze iš hektaro gauna 10,3 centn. grūdų, o gretimame kolchoze tik 5,3 centn. Laurinaitis atidengė dar ir šita:

„Pastaraisiais metais daugelyje kolūkių nepagristai sumažinti bulvių, linų, cukrinių runkelių pasėliai. Tokiems reiškiniams turi būti padarytas galas“.

KOMUNISTAI SKELBIA KOVĄ KOMUNISTAMS

Komunistinei Albanijos kariuomenei 9. 7. 59 sukako 16 metų. Ta proga Albanijos komunistų oficioze vienas jų generolas rašo:

„Mūsų kariuomenė kovoja prieš imperialistų planus ir prieš Jugoslavijos revizionistus“.

Albanų komunistai mato imperialistus tik Vakaruose. Kremlius imperializmas jiems tik pikikas...

Komunistinė Albanija kovoja prieš komunistinę Jugoslaviją dėl to, kad Tito-Brosz ne visas Maskvos kantatas aklai priima, o kartais jas revizuoja ir smerkia.

Albanijos komunistai elgiasi taip tos davatkos, kurios visas savo vado dogmas priima be galvojimo ir be kritikos, nors jos ir kvailiausios ir žiauriausios būtų.

— **Jungtinės Tautos** atmetė Sovietų ir Indijos pasiūlymą pašalinti nacionalistinę Kiniją iš JTO, įsileidžiant komunistinę.

— **Irake** komunistuojanti premjero Abdel Karim Kassemo valdžia sušaudė 13 karininkų ir pakorė 4 opozicijos veikėjus.

— **Paryžiuje** prasidėjo Pasaulinių Pabėgėlių Metų minėjimas, globojant Jungtinių Tautų Organizacijai. **Prancūzijoje dar ir dabar tebegyvena 300,000 pabėgėlių iš Sovietų okupuotų sričių ir daug vaskų, nuo Ispanijos pilietinio karo laikų.**

Kremliaus Diktatorius Amerikoje Pasimokino

Sovietų Sąjungos ministerių pirmininkas Nikita S. Chruščiovas (kairėje) ir alkūnę atkišusis Jungtinių Amerikos Valstybių prezidentas Dwight D. Eisenhoweris, dėl kurių pasikalbėjimų JAV-bėse kilo daug komentarų viso pasaulio spaudoje.

DEŠINĖJE: Teroristams bombas sprogdinant, Buenos Aires mieste padažnėjo toki reginiai. Suimta visa eilė piktadarių, žeminančių civilizuotų žmonių vardą ir darančių nuostolius gyventojams ir valstybei.

PASIŠVAISTĘS AMERIKOJE CHRUŠČIOVAS GRĮŽTA

Su visa savo šeima ir 108 misijos nariais Sovietų premjeras Nikita Chruščiov atskrido Vašingtonan 15. 9. 59, trylikos dienų vizitui.

Kalbėdamasis su prezidentu Eisenhoweriu, su ministeriais, Rockefelleriais ir kitais milijonieriais, bankininkais, rašytojais ir artistais, Chruščiovas bandė būti geroje nuotaikoje. Pasivėluodavo į jam rengiamus priėmimus Vašingtone ir New Yorke, o San Francisco mieste į pasimatymą su darbininkų atstovais atvyko trimis valandomis vėliau ketinto laiko. Nesulaukdami žmonės išriškirstė .Su unijų vadais ginčinosi, girdamas sovietinę sistemą, bet Generalinės Darbo Konfederacijos ir Industrinių Unijų pirmininkai pareiškė, kad jie patenkinti amerikoniška tvarka.

Chruščiovui nepatiko, kuomet „New Yorko Times“ redaktorius paklausė, kur jis buvo tuomet, kuomet Stalinas valdė, po kurio mirties Chruščiovas Staliną apšaukė didžiausiu niekšu.

Jungtinėse Tautose ir prie kiekvienos progos Chruščiovas kartojo dar Tautų Sąjungoje vėlionies Litvinovo pasakytus žodžius: „Skandinkime karo laivus, uždarykime ginklų fabrikus, paleiskime kariuomene ir taikiai gyvenkime.“ Kalba viena, o daro kita.

Didžiausia Chruščiovo veidmainybė tai jo kalbos apie laisvę. Jis kartoja, kad visos tautos privalo būti laisvos ir pačios savo likimą spręsti. Veidmainys nerausta ir nesigėdija, laikydamas savo rusiškoje vergijoje Lietuva. Latviją, Etsiją ir kitas nerusiškas tautas.

Buv. JAV prezidentas Trumanas atsisakė dalyvauti Chruščiovo pagerbimui ruoštame bankete New Yorke.

Chicagon pabijojo užsukti. Visur kitur, kur tik jis buvo, matė arba juto rusų pavergtų tautų išeiviu protestus. Los Angeles io neleido į Dysneylandiją, nes žvalgyba susekė planą jį nužudyti. Vengrai nešiojo plakatus, skelbiančius, kad jie jį palaidos. O Des Moines mieste jis buvo nudžiugęs, kuomet pamatė užrašą: „Wellcome — Bienvenido — Sveikas, atvykęs“, bet po tuo sveikinimu pasirašė Graborių Sąjunga, kurios atstovai ten posėdžiavo.

Nepatiko Chruščiovui amerikiečiu klausimai. Jis net grasinęs išvykti pirm 13 dienų baliavojimo pasibaigimo. Girdi, kaip jie drista stačiai į akis tiesą rėžti, klausinėdami apie kolchozininkų gyvenimo lygį ir t. t.

Ypatingai nepatiko Chruščiovui paklausimas, ar turi streikų laisvę Sovietų darbininkai. Atsakė: „Turi, bet nestreikuoja.“ Žino, kuo tai kvepia...

Chruščiovui pagerbti vakarienė New Yorke turėjo įvykti puošniausiame Waldorf Astoria viešbuty. Bet dantų gydytojų suvažiavimas ją buvo anksčiau pasisamdęs ir neužleido. Pakako paprastesnės vietos.

Amerikiečiai nuoširdžiai naivūs, vienok savo šalies didinga pažanga galėjo nustebinti Kremliaus imperatorių. Bet ar šią pamoką Chruščiovas taikys sovietijos gyventojų būvio palengvinimui, parodys greita ateitis.

POPIEŽIUS PASVEIKINO RUSŲ MOKSLININKUS

Romos popiežius Jonas XXIII, sužavėtas rusų mokslininkų pagamintos ir paleistos mėnulin raketos „Lunik II“, pareiškė, kad jiems Dievas padėjo.

Sovietų lunikas pasiekė mėnulį ir ten sudužo 13. 9. 59, vienos minutės tikslumu apskaičiuotai. Bet kad būtų Dievas padėjęs, tai jau abejotina, kadangi bolševikai skelbia, kad religija yra nuodai. Kas netiki ir griauna bažnyčias, tam Dievas padeda. Popiežiaus tvirtinime nėra logikos.

Didelis Susidomėjimas Argentinos Padėtim

Argentinos dabartinės padėties pilnas vaizdas

Specialus New Yorko savaitraštis „U. S. News World Reporter“, analizuodamas Pietų Amerikos respublikų padėtį, apie Argentiną rašo:

Argentinos pezas pusėtinai pastovus, išlaisvinus jį iš dirbtinos kontrolės pereitą sausio mėnesį. Importas tiek sumažintas, kad jo sumą jau viršina eksportas. Kreditai labai griežti. Panaikintos priviligijuotos subsidijos ir valdiškos kainos. Naujas ekonomijos diktatorius Alvaro Alsogaray projektuoja sumažinti valdininkų algų sąrašus ir kitas valdiškas išlaidas, patraukti atsakomybėn sukčiaujančius pramoninkus ir prekybininkus, kurie vengia mokesčius mokėti. Taipgi planuoja parduoti į privatines rankas visą eilę suvalstybintų įmonių, duodančių nuostolius valstybei.

Gyvulių augintojų ir ūkininkų padėtis dabar geresnė, negu anksčiau buvo. Petroleo produkcija sparčiai didėja, apsaugodama importui išleidžiamas lėšas. Stambiausios petroleo bendrovės metasi Argentinon, kadangi numato didelę ateitį.

Sunkumai: Pragyvenimo reikmenys tebebrangsta; darbininkai susirūpinę; streikai — dažnas reiškinys; prezidento Dr. Arturo Frondizi vyriausybės politika nėra pastovi. — baigia laikraštis.

— **Dr. A. Frondizi** 7. 8. 59 priėmė Prancūzijos kultūros ministerį, Dr. André Malraux, kuris, sykiu su savo žmona, lanko Pietų Amerikos šalis. Malreaux yra didelis mokslininkas, rašytojas, Garbės Legiono narys. Ispanijos pilietiname kare jis dalyvavo Respublikonų pusėje. Malraux deda pastangas sudaryti tampresnius kultūrinius ryšius tarpe Prancūzijos ir Pietų Amerikos.

— **La Platos** italų draugijos prašo Argentinos įkurti Inmigranto Dieną. Norima parodyti šios šalies gyventojams, kiek daug gero ateiviai čia padarė. Atvyksta užaugę svetima duona ir visas savo jėgas naujai šaliai pašvenčia, kuria šeimas, jas mokslina ir kelia bendrą šios šalies pažangą.

— **Argentinos** siuvyklų darbininkų sindikato delegacija šį mėnesį vyksta į JAV. Susipažinimui su to sindikato veikla delegaciją pakvietė atvykęs Argentinon Sabu Nehma, „Dressmakers Union“ primininkas.

— **Comodoro Rivadavia** apylinkėse spalio mėnesį italų bendrovė „Saipem“ pradės gręžti 300 naujų naftos siurbimo šulinių.

— **Pensininkams** protestuojant, nutarta nevykinti „jubilaciones“ reformų. paliekama, kaip buvo.

Generalinis streikas palietė miestus ir laukus

Vykstant metalurgijos darbininkų streikui, prie jų prisidėjus tekstilės pramonei, ir, nesuradus išeities susitarimui, šimtas sindikatų paskelbė 48 valandų visuotinį streiką visoje Argentinoje, kuris vyko 23 ir 24 šio rugsėjo mėnesio.

Labai mažai kur buvo dirbama. Didmiesčuiose prekyba sustojo. Tik turguose buvo šiek tiek judėjimo. Geležinkeliečiai, streikavę 18. 9. 59, prie bendro streiko nesidėjo. Tramvajai kai kur ėjo.

Darbo ministeris ir prezidentas pakartotinai tarėsi su darbininkų sindikatais. Darbininkai, negalėdami pragyventi iš gaunamų algų viskam nesvietiškai pabrangus, reikalauja atlyginimo pakėlimo. Pramonininkai, neturėdami pakankamai kreditų ir brangiai mokėdami už žaliavas, įrodinėja neišgalėjimą pakelti atlyginimą už darbo jėgą.

Buvęs laikinasis prezidentas kritikuoja vyriausybę

Penkis mėnesius išbuvęs Europoje buvęs laikinasis Argentinos prezidentas gen. P. E. Aramburu, grįždamas Argentinon, Rio de Janeiro spaudos atstovams patiekė raštišką pareiškimą 21. 9. 59, kuriame kritikuoja dabartinę vyriausybę, kaltindamas nesugebėjime pakelti diktatūros laikais nualintą šalį.

Argentina pergyvena gilų moralinį ir ekonominį krizį, — sako generolas Aramburu.

— **Argentinoje** 16. 9. 59 plačiai paminėta 4 metų sukaktis nuo Perono valdžios nuvertimo.

Amnestuoti ir išlaisvinti aukštieji karininkai

Kad negilinti kariuomenėje pasireiškiančio skilimo, Dr. Arturo Frondizi vyriausybė amnestavo, išlaisvino ir grąžino laipsnius septyniolikai birželio įvykių dalyvių. Amnestuotieji yra šie:

Gen. leit. Arturo Osorio Arana; brigados generolai: Emilio A. Bonnecarrere, Federico G. Toranzo Montero, Martin Alsvaldo Cabanillas ir Bernardino N. Labayru. Pulkininkai: Desiderio Argentino Fernández Suárez ir Héctor Eduardo Cabanillas. Pulkin. leitenantai: G. M. Frías, G. A. Ortíz ir A. L. Materi. Majorai: C. J. E. Contestín, Gustavo Adolfo Udris, M. H. Pomar, J. Tocagni ir U. O. de la Vega. Kapitonai: A. M. Mingote ir R. M. de la Torre.

General Motors Bendrovė plečia gamybą

General Motors firma iš Detroito didina savo skyrių Argentinoje.

Einant naujai sudaryta sutartimi su šios šalies vyriausybe, General Motors įdeda dar 24 milijonus dolerių Argentinon, autų-sunkvežimių fabrikavimui.

Iš tos sumos 6 milijonai dolerių sukelta vietoje.

Suimtas komunistų veikėjas Dr. Aráoz Alfaro

Sėdant į laivą išvykimui į Montevideo, Buenos Aires uoste suimtas Argentinos komunistų partijos šulas Dr. Aráoz Alfaro.

Sąrišyje su tos partijos ir tūlos peronistų grupės bendradarbiavimu neramumų kėlime, suimta visa eilė ir mažesnių veikėjų.

Ekonomijos ir Darbo ministeris skrenda Vašingtonan

Argentinos Ekonomijos ir einąs Darbo bei Visuomeninės apsaugos ministerio pareigas inž. Alvaro Alsogaray, Aerolineas Argentinas lėktuvu Comet IV, 30. 9. 59 skrenda į Jungtines Amerikos Valstybes.

Inž. Alsogaray tarsis su JAV vyriausybės žmonėmis Vašingtone ir su finansininkais N. Yorke.

— **Buenos Aires** dienraščio „La Razón“ redaktorius Horacio de Dios ir Tucumano dienraščio „La Gaceta“ red. Angel Admundo Font laimėjo Visos Amreikos Spaudos Draugijos (SIP) Mergenthaler 1959 metų premijas: Po diplomą ir po 500 dolerių, — praneša United Press iš N. Yorko 9. 9. 1959.

— **Londono** universitetas keičiasi studentų grupe pusantrų metų studijoms. Bet vieno anglų studento rusai šią savaitę nejsileido, kadangi jis yra sūnus vienos iš dviejų Boriso Pasternako seserų, gyvenančių Anglijoje. Taip ir nenuvyko Nic. Pasternak Slater, kurio dėdė, „Dr. Živago“ autorius, laimėjo Nobelio premiją ir užsitraukė Kremliaus ponų prakeikimą.

— **Anglijos** darbiečių kandidatas į premjerus Hugh Gaitskell ir būsimas u. r. min. Aneurin Bevan, pavažinėję savaitę laiko po Sovietų Sąjungą, per Maskvos televiziją pasakė kalbas. Tarp kita, priminė, kad Anglija po antro pasaulinio karo suteikė nepriklausomybę 500,000,000 žmonių. Darbiečiai, atėję valdžion, žada suteikti nepriklausomybę dar 30 milijonų žmonių. O Sovietai tebeplečia rusiškojo imperializmo ribas...

Argentinos Inžinierių Sąjunga, savo IV kongrese, įvykusiame praeita savaitę sąjungos rūmuose, Cerrito 1250, Buenos Aires, padarė visą eilę sveikintinų nutarimų. Bus plečiama upės Turbio anglių kasyklų, Patagonijos naftos versmių ir kiti stambūs darbai, prisidedanti prie ekonominio šalies sustiprinimo. Nuotraukos centre — pirmininkaujantis inž. R. O. Ondarts. Kalbas kongrese pasakė prezidentas Dr. A. Frondizi, darbo ministeris inž. Alsogaray, Dr. C. Juni ir kt.

Lietuvių Centre 26. 9. 59 rinksime 1959 metų Pavasario Karalaitę. Dalyvaukime!

ARGENTINOS LIETUVIŲ
BALSAS
Periódico Lituano Informativo
Fundado en el año 1927
Av. Boedo 737, Bs. Aires. Tel. 97-4444

ARGENTINOS LIETUVIŲ BALSAS
Spausdinamas savoje spaustuvėje
PRENUMERATA METAMS:
Argentinoje 100 Arg. pezų
Urugvajuje 10 Urugv. pezų
Visur kitur 3 Amerikos doleriai.
ALB Leidyklos ir Spaustuvės adresas:
c. José León Suárez 5684, Bs. Aires
Korespondencijas ir pinigus siųsti:
CASILLA DE CORREO 303, Bs. Aires

Lietuviai Penkiuose Kontinentuose

NEREALUS PROFESORIAUS DR. K. PAKŠTO PLANAS

Žymus geografas, profesorius, Dr. Kazys Pakštas sugalvojo steigti „Atsarginę Lietuvą". Jai vietą parinko Centralinėje Amerikoje, Britų kolonijoje Honduras, kaiminystėje su Salvadoru, Guatemala, Meksika ir Nikaragua. Į vakarus Venezuela, į šiaurę Kūba, nuo kurios ir JAV nepertoliausia...

Atrodo, kad profesorius Pakštas tikrai tiki, jogei tai tinkamiausia vieta „Atsarginei Lietuvai" įkurti. Esą tik reikalinga bent 5,000 kolonistų ir pusės milijono dolerių ir jau bus nauja Lietuva.

„Atsarginės Lietuvos" organizatoriai jau ir savo laikraštį leidžia:: „DAUSUVA", 3865 Halley Terr. St., Washington 20, DC., USA. Red. J. Vitėnas. Gavome tą leidinį ir porą straipsnių. Manydami, kad lietuvius ne į Centralinės Amerikos džiungles reikia raginti, iki šiol nieko neskelbėme: Nei už, nei prieš. Laukėme daugiau pasisakymų šio klausimo reikalu. Kaip ir manėme, Lietuvai Hondure be rezervų pritaria tik viena „Dausuva". Kiti spaudos organai nepataria lietuvius hondurinti.

Tikrumoje, juk ne džiunglėse įmanoma lietuvybę išsaugoti, gaivinti, stiprinti. Dabartiniame amžiuje reikalingi universitetai ir aukštieji lituanistikos kursai juose. Reikalingas priėjimas prie turtingiausių bibliotekų ir žymiausių meno šventovių. Mūsų tautos jaunimas turi eiti su bendra pasaulio pažanga pirmyn, o ne žengti šimtmečius atgal. „Atsarginės Lietuvos" kolonistas Britų Hondure nepasieks nei Arizonos farmerio gyvenimo lygio. Tik ant jo kaulu sekanti karta kiek išsiveržtų iš laukinės padėties. Tikrumoje, Hondure britai — tik svečiai, nepavadinant okupantais. Derėtis su britais ne britų žemės kolonizavimo reikalu labai neatsargu.

* * *

Prof. Pakštas pernai lankėsi Britų Hondure ir anglų gubernatorius Vickers jam pasakė, kad pinigingiems lietuviams ten užtikrinama savų mokyklų steigimas ir tam panašiai. Bet juk tokias laisves turime ir civilizuotose šalyse, kur savo kultūrinės ir tautinės autonomijos reikalais galima tartis su pačiais šalies šeimininkais. O parodant kiek daugiau gajumo, lengviausia lietuvybę išlaikytis kultūriniuose centruose, be vienos kartos dalies paaukavimo džiuglių lionams ir gyvatynams. Lengviau apsaugoti lietuvybę Illinois, Massachussetts, Connecticut ar Pennsylvanijoje, negu Britų Hondure. Taipgi neužmirškime, kad privalome Lietuvai laisve vėl atgauti. Lietuvai bus naudingiausi toki grįžtantieji ar užsieniuose gimę lietuviai, kurie civilizuoto pasaulio gyvenimo praktiką ir profesijas parsiveš.

* * *

Pilną kultūrinę autonomiją lietuviai turi Argentinoje ir kai kuriose kitose Pietų Amerikos šalyse, kuriose klesti visų kultūringų senojo pasaulio išeivių kolonijos. Mažai kam žinoma, kad pirmutinė lietuvių mokykla Pietų Amerikoje buvo įkurta pereitame šimtmetyje Argentinos Patagonijoje. Broliai Šlapeliai, Baltuškai ir kiti stambūs avių augintojai mokytoją buvo išsirašę iš Jurbarko. Jų ainiai ir dabar kalba lietuviškai. Prieš keletą metų vieną Baltuškioką nepriėmė į kariuomenę, kad jis nemokėjo vietinės kalbos. Kuomet liepė joti namo, jis žaibo greitumu grįžo į Sarmiento, dainuodamas lietuviškai. Šlapeliai ten įsteigė pirmą lietuvių kapinyną, dovanodami tam tikslui žemės. Išsirašydami Šerno verstas, Šliupo ir Basanavičiaus parašytas knygas. Kada atgimė Lietuva, jiems niekas rankos neištiesė. Chaco, Formozoje ir Misiones jau lengviau ir praktiškiau kurti „Atsarginę Lietuvą", negu Britų Hondure. Nekalbant apie vokiečius, šveicariečius ir pačius anglus, Argentinoje turi ištisas savo kolonijas žydai ir ukrainiečiai. Turi savo kultūros namus ir mokyklas ir savo darbo vaisiais naudojasi lygiai su vietiniais gyventojais.

* * *

Brazilijoje puikiai išaugo Latvijos babtistų kolonija „Varpa"; Paragvajuje įsikūrė Olandijos menonitai; Urugvajuje gyvuoja rusų sentikių kolonija Paysandu. Jose gyvena daugiau negu po 5 tūkstančius kolonistų. Turėdami kultūrinę, tautinę ir religinę laisvę, jie įsipilietina ir dalyvauja balsavimuose. O savo valiutos juk ir Britų Hondure neturėsime. Tai jau geriau kompaktine mase kurtis kulturingesnėse šalyse bei pramonės centruose, negu tapti Hondure besisvečiuojančių britų kampininkais.

B. K. ALGIMANTAS

PASVALIEČIAI NORI ŽINOTI, KAIP BUS TOLIAU?

(E) — Pradėjus Lietuvoje akciją likviduoti kolchozininkų asmeninius sklypus ir gyvulius, kolchozininkai ėmė rašyti į sovietines redakcijas ir Vilniaus radiofoną, teiraudamiesi, ar žengiant „keliu į komunizmą" tikrai bus likviduota visa asmeninė nuosavybė. Vilniaus radiofonas ėmėsi rugsėjo 4 d. tą temą nagrinėti, atsakydamas grupei Pasvalio rajono kolchozininkų.

Atsakymas yra tikrai įdomus savo atvirumu. Girdi, dar senais laikais, kai Marksas ir Engelsas paskelbė savo „manifestą", buvę kalbama ne apie nuosavybės panaikinimą aplamai, bet tik apie buržuazinės nuosavybės panaikinimą (gamybos priemonių nusavinimą ir pan.). Namų ūkio reikmenys, kasdieninio vartojimo reikmenys, pvz., uždarbiu įsigyti drabužiai, maistas ir t. t. ir dabartinėje Sovietų Sąjungoje esą piliečių asmeninėje nuosavybėje. Bet partija tikinanti, kad žmonės gyvens dar geriau, kai asmeninio vartojimo reikmenys nustos būti pirkimo-pardavimo objektu, nes niekas jų nepirksiąs: viskas bus gaunama iš visuomeninių sandėlių. Su laiku daugelis asmeninės nuosavybės rūšių būsią nereikalingos. Pvz., esant stipriam kolchozui, nebereiksią kolchozininkų sklypelių, visus produktus jie gausią iš kolchozo. Ir toliau:

„Žmonėms nebus reikalo turėti santaupų. Kam laikyti maisto produktų ir kitų daiktų ekonomiją namuose, jei kiekvienu momentu juos galima gauti iš sandėlio? Kai nebebus pinigų, niekas nebesistengs turėti kuo daugiau gėrybių.

... Bus geras visuomeninis aptarnavimas, kolektyvine forma".

Sunku įsivaizduoti, kad tuo Vilniaus radijo atsakymu bus patenkinti Pasvalio ir apskritai Lietuvos kolchozininkai.

DARBAS IR IŠNAUDOJIMAS

(LNA) — Šiaulių „Verpsto" trikotažo fabriko darbininkai iš partijos sluoksnių buvo paraginti nutarti „dirbti komunistiškai". Tad susirinkus buvo „vienbalsiai nutarta": sukišti į tą patį plotą dar 25 mašinas, savo jėgomis atremontuoti ir patobulinti esamas mezgimo mašinas, kiekvienai mezgėjai duoti aptarnauti ne vieną, o dvi mašinas, išmokyti mezgėjas pačias pasitaisyti mašinas, kada jos sustoja, kad nereiktų budinčių mechanikų.

Pusmetį taip besispaudžiant, iš įmonės buvo išspausta 253 rubliai **pelno valstybei,** — 63.000 rublių daugiau, net negu plane numatyta. O darbininkams už tai... garbė, kad jų fabrikas gal iš valstybės gaus „komunistinio darbo įmonės" titulą.

— **Petrašiūnų** popierio fabrike gaminamas popieris vartojamas šių enciklopedijų spausdinimui: Didžiosios Sovietinės, Vaikiškos Sovietinės, Ukrainos ir žadamos pasirodyti Lietuvos Enciklopedijos spausdinimui.

— **Naujosios Akmenės** cemento fabriko direktorium yra Aleksandras Spudulis.

NĖRA MONTERIŲ MOKYKLOS

(LNA) — Jau skaičiuoja dienas iki Kauno HES pirmosios turbinos paleidimo (turbina jau atgabenta iš Charkovo) ir daugelis svajoja apie naujo energijos šaltinio naudojimą. Bet tam negana turbinos. Reikia laidų tinklo ir daugybės kitų įrengimų vietose. Tiems įrengimams įtaisyti trūksta specialistų. Tarp didžiųjų elektrifikacijos dalykų esama užmiršto vieno paprasto dalyko: Lietuvoj dar nėra elektromonterių mokyklos...

ELTOS INFORMACIJOS

— **M. Šumauskas,** okupantų pastatytos vyriausybės premjeras lankysis Amerikoje, sykiu su kitais SSSR sąjunginių respublikų premjerais. Juos pakviesti nutarė gubernatorių konferencija, įvykusi San Juan de Costa Rica. Patarė pakviesti neseniai Sovietus aplankiusieji 4 JAV gubernatoriai.

— **Juozas Mačiulskas,** buvęs Vorkutos kankinys, gavęs leidimą išvykti Lenkijon, iš ten emigravo Kanadon.

— **Agr. Al. Stulginskis,** buvęs Lietuvos prezidentas, iš Sibiro sugrįžintas Lietuvon, dirba Vytėnų kolūkyje, prie Kauno.

— **Gen. Kubiliūnas,** rusų pagrobtas Vakarų Vokietijoje, esąs Maskvos Butyrkų kalėjime.

— **Dr. J. Stanislovaitis** iš Waterbury ir **Dr. Algirdas Margeris** iš Chicagos, lankydamiesi Lietuvoje, susižavėjo Kauno Klinikos Ligonine, pastatyta ir įrengta dar Nepriklausomos Lietuvos laikais.

— **Archit. Stulginskis** Mokslo ir Technikos žurnale rašo, kad Vilniui pakanka turimų 235,000 gyventojų ir Kaunui 214,000. Gyventojų skaičių pataria didinti mažesniuose miestuose.

— **Edmundas Simonaitis,** KV pirm., lankydamasis Augsburgo apylinkėje, seniūno J. Čekausko ir Kapteinio lydimas aplankė ten gyvenančius lietuvius. Muenchene matėsi su Garbės Teismo pirm. J. Kairiu ir Rugieniu.

— **Vasario 16** Liet. Gimnazijos tautinių šokių ansambliui trūksta tautinių rūbų, — rašo PLB. VKV .Informacijos, ir minėdamos to ansamblio pasirodymą Niedersbreisige, priduria: Tokiomis progomis mes pasitarnaujame Lietuvos vardo garsinimui daugiau, kaip savo ilgais memorandumais valstybių vyrams.

— **Jaunimo kursuose** Vasario 16 Gimnazijos rūmuose šią vasarą paskaitas skaitė A. Grinienė, L. Gronis, O. Kairiūkštienė ir K. Motgabis. Administravo A. Krivickas, V. Mykolaitienė ir A. Šukys.

— **Šeštokų—Alytaus** geležinkelis (45 kilometrai), sugriautas 1944 metais, tik dabar, po 15 metų, tapo pataisytas ir vėl pradėjo veikti.

— **Algirdas Vileišis** yra Plentų Ministerijos skyriaus viršininkas.

— **Šiaulių** dviračių fabrike per 8 mėnesius pagaminta 21,000 dviračių ir visi jie eksportuoti į užsienius.

(E) — **Perėjęs į komunistus buv. marijonas** žurnale „Mokslas ir gyvenimas" rašo apie marijonų vaidmenį antrojo karo metu. Tame žurnale spausdinama ir daugiau medžiagos ateistinėmis temomis. Prof. Ivanauskas savo atsiminimuose atvaizduoja, kaip jo pasaulėžiūra stengiasi „demaskuoti" stebuklingus pagijimus ir kitus „stebūklus".

PAMINĖJO J. ADOMAITĮ—ŠERNĄ

(LNA) — Rugpjūčio 7 d., 100-jo gimtadienio proga, atskiru straipsniu (su nuotrauka) Lietuvoje buvo paminėtas Juozas Adomaitis - Šernas. Buvęs „Varpo", vėliau Chicagos „Lietuvos" redaktorius (miręs Chicagoj, 1922 m. rugpjūčio 9 d.).

MODERNIŠKA RŪBŲ
SIUVYKLA
JUOZAS GUČAS
Savininkas
Užsieninės ir vietinės medžiagos;
Moderniškas rūbų pasiuvimas
Kainos prieinamos — užtikrina
klijentų patenkinimą
Santos Dumont 2474, Bs. Aires
TE. 72 - Parque - 5455

DVI MIRTIES BAUSMĖS VILNIAUS TEISME

(E) — „Demaskavimo" tendencija matosi ir iš bylos, kurią š. m. liepos 30 d. baigė spręsti „Lietuvos TSR Aukšč. teismo baudžiamųjų bylų teisminė kolegija". Vilniaus „Tiesa" apie ją plačiai parašė tik vienam mėnesiui praėjus, rugpjūčio 30 d.

Toje byloje, mirties bausme sušaudant, nuteistas **Povilas Zamauskas,** 54 m. amžiaus, buv. Ukmergės saugumo ir kriminalinės policijos miesto rajono viršininkas — ir **Povilas Medišauskas,** buv. Ukmergės kalėjimo prižiūrėtojas. Zamauskas po karo buvo likęs Lietuvoje, prisidengęs muzikos mokytojo titulu, o Medišauskas, pakeitęs savo pavardę į Medušą, apsigyvenęs Anykščių rajone ir tarnavęs „Bolševiko" kolchozo piemeniu...

KAIMO ELEKTRIFIKACIJA

(LNA) — Septynmečio planuose 1965 metais visi kolchozai Lietuvoje jau elektrifikuoti. Bet šian dien elektrifikuotų kolchozų yra dar tik 526 tai yra, vos apie ketvirtadalis. Daugiausia tai yra tie kolchozai, kurių centrai prie miestelių.

Elektrifikuotas kolchozas dar nebūtinai reiškia, kad ten visi turi elektros šviesą ir darbai atliekami elektros jėga. Iš tų 526 elektros srovės jau gaunančių (ar gaminančių) kolchozų, tik 403 mažiau ar daugiau tevartojo motorus, o 123 jėgai elektros dar visai nepanaudojo. Šviesai elektros energija irgi tegali būti vartojama labai ribotai, nes į vienkiemius laidams nutiesti ne tik nėra nei lėšų nei medžiagos, bet nenorima to ir leisti, kadangi vienkiemiuose gyvenančius nori kada nors perkelti į centrines gyvenvietes (Šįmet perkėlimas keleriopai pagreitintas, bet ir tai tik 5000 tesitiki perkelti, o vienkiemių tebėra arti 300.000).

Vienas toks elektrifikuotas kolchozas Malėtų rajone per metus kiekvienam darbingam žmogui vidutiniškai sunaudojo tik po 20 kilovatvalandžių, tai yra, vidutiniškai po 2 valandas pasišviesti per 200 vakarų 50 watų lempute.

(E) — **Gimnaziją baigus — į kolchozą.** Kuršėnų vidurinė mokykla šiemet išleido 140 abiturientų. Kaip praneša Vilniaus radijas, didžioji abiturientų dalis nuėjo į kolchozus.

TIK KETURIAS DIENAS LEIDO PASIMATYTI

(E) — Abi Amerikos lietuvių turistų grupės, išvykdamos iš Lietuvos, Vilniaus „Tiesoje" paskelbė savo atsisveikinimo žodį, kuris atrodo pagal užsakymą „prikirptas".

Pirmosios grupės žodyje („Tiesos" 194 nr.) t. k. sakoma, jai išvykstant „priešiški elementai" skelbę, kad nuvykusiems neleis su giminėmis pasimatyti, o jei leis, tai tik su palydovais. Bet tikrovėje grupės dalyviai ėję kur norėjo (tuo tarpu pati „Tiesa" nuolat pranešinėjo, kad grupė nuvyko **kolektyviai** tai vienur, tai kitur).

Antrosios grupės atsisveikinimo žodyje („Tiesos" 203 nr.) tas reikalas jau kiek kitaip nušviečiamas:

„... Svečiuodamiesi Tarybų Lietuvoje, mes **keturias dienas** lankėmės pas gimines ir pažįstamus." Iš mėnesio buvimo Lietuvoje — tik 4 dienas pas gimines ir pažįstamus!

Nors abiejų grupių pareiškimuose gausu pagyrų dabartinei santvarkai, bet pripažįstama ir tai, kad „trūkumų dar yra ... vietomis trūksta medžiagų ir darbininkų ... nespėjama taip pat viską laiku pristatyti ..."

Taip patiekia Eltos Informacijos iš „Tiesos".

Kuomet Argentinon sugrįš ponai draugai Šniokas, Ilgūnas ir Adomonis, tai iš „autentiškų" šaltinių sužinosime, kiek dienų jie viešėjo pas gimines.

(E) — **Pašaukė į kariumenę devyniolikmečius.** Vilniaus „Tiesa" rugsėjo 5 d. laidoje paskelbė Sovietų Sąjungos gynybos ministerio įsakymą, kuriuo pašaukiami karinės prievolės gimusieji 1940 metais.

(E) — **Trečiasis „Pabaltijo turistų sąskridys"** šiemet įvyko Aukštadvario apylinkėse. Atidarymo parade išsirikiavę daugiau kaip 300 turistų. Turistus sveikinęs seniausias Pabaltijo turistas, klaipėdietis Liudas Alseika.

(E) — **Iš Lietuvos į Švediją** esą eksportuojami gyvi unguriai. Pastaruoju metu sugauta 110 tonų ungurių.

(E) — **10 naujų žemės ūkio technikumų** šiais metais įsteigta Lietuvoje.

— **Doc. P. Dundulis** vadovavo mokslininkų ekspedicijai Salčininkų rajone, senovei tyrinėti.

Spauda

RETI LITUANISTINEI LEIDINIAI RYGOS IR TARTŲ BIBLIOTEKOSE

(E) — Latvijos mokslų akademijos fundamentalinėje bibliotekoje yra eilė retų lituanistinių leidinių. Jų tarpe ir tokių, kurie iki šiol buvo žinomi tik kaip bibliografiniai faktai. Pvz., ten galima pamatyti senąją lietuvių kalbos gramatiką lotynų kalba „Universitas linguarum lithuanicae" 1737 m. leidimo. Iš 1818 metų terandamas J. A. Giedraičio Naujojo testamento vertimas, išspausdintas be komentarų, žalsvame popieriuje, kuris savo laiku sukėlęs dideles dvasininkų diskusijas. Toje bibliotekoje yra ir Ostermeyerio poleminis raštas „Apologie des neuen Littauschen Gesangbuches wider die Mielkischen Beschuldigungen" (išleistas Karaliaučiuje 1790). Iš keturių to leidinio dalių tik pirmosios dalies trūksta, tačiau iki šiol esamos Rygoje dalys lietuvių tyrinėtojų nebuvo prieinamos. Leidinyje Ostermeyeris veda kalbinius ginčus su Mielkum. — 1814 m. yra užsilikęs leidinys apie Napoleono žygį į rytus: „Nasidavimas švento kariavimo..." (Gumbinė 1814).

Toje pačioje bibliotekoje yra ir **K. Donelaičio „Metų"** pirmo vertimo į latvių kalbą rankraščiai. Poemą vertė K. Vatsonas (1776-1826). Iš įžangos, rašytos 1824 metais, aiškėja, kad latvis švietėjai Donelaičio „Metais" buvę labai susidomėję ir norėję jį išleisti masiniu tiražu savo mokykloms, bet Vatsonui to sumanymo įvykdyti nepavykę. Bibliotekoje esą ir daugiau lituanistinių raštų.

artu universiteto bibliotekoje yra kai kurie **Bretkūno** ir kiti **lituanistiniai raštai.** Apie tai pranešė Vilniaus savaitraštis „Literatūra ir menas".

● **THE BALTIC REVIEW,** Heidelbergas, 1959. Tarp kitų raštų tame: Naujas rusifikacijos vajus okupuotoje Lietuvoje; agr. Juozas Audėno straipsnis apie būsimąją „semiletką"; Žurnalistų Sąjungos pirm. V. Rastenio straipsnis apie pasaulyje „demokratiškiausius" rinkimus ir kt.

● **EAST EUROPE,** rugpjūčio 1959. Daugiausia vietos pašvęsta Lenkijai ir Vengrijai. Tuo tarpu Kremliaus satelituose reiškiasi daugiausia išsivadavimo pastangų.

Knygas ir žurnalus, gautuosius suminėjimui, „ALB". Redakcija perduoda Lituanistikos Muziejaus Archyvui: J. L. Suarez 5684, Buenos Aires, Rep. Argentina.

Odos Albumas su Spalvuotu Vyčiu
Visuomet Atmintina Dovana

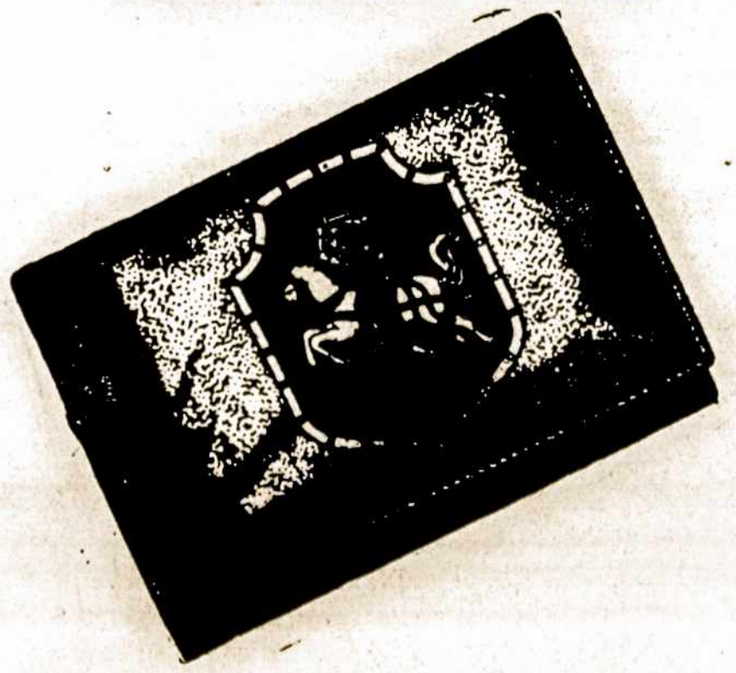

Seimos paveikslams, organizacijų istorijos vaizdams, kultūrinių ir sportinių parengimų paveikslnotoms apžvalgoms. Padabinimas bibliotekoms ir šeimų židiniams.
Kiekviename meniškai padirbtame albume yra po 48 pal. paveikslams. Dydis — 35 x 25 cm. Kaina $250.—
Siunčiame į užsienius. Kaina 10 dol.
Pareikalavimus su pinigais adresuoti:
„A. L. BALSAS",
Casilla de Correo 303, BUENOS AIRES, ARGENTINA
Asmeniškai kreiptis: Av. BOEDO 737, Bs. Aires.
ARBA: José León Suarez 5684, V. Riachuelo, Bs. Aires.

Prieš 20 Metų Jie Mus Pardavė

(Elta) — 1939-ji metai nulėmė ilgam Lietuvos ir visos Europos likimą. Visais tais metais ore kabojo galimo naujo karo grėsmė. Hitleris leidosi iš vienos avantiūros į kitą ir nebuvo kas jį ryžtingai stabtdytų. Kovo mėnesį Hitlerio tankai jau riedėjo į Čekoslovakiją ir iš tos savistovios valstybės padarė hitlerinės Vokietijos „protektoratą".

NELAIMĖS PROŠVAISTĖ: ŽYGIS Į KLAIPĖDĄ

Tame pačiame kovo mėnesyje (23 d.) Hitleris su visa imperialistinio užkariautojo pompa įžygiavo į Klaipėdą (jo daliniai jau prieš tai iš Tilžės per Nemuną buvo įžygiavę į Klaipėdos kraštą). Išveržęs iš Lietuvos užsienio reikalų ministerio J. Urbšio paraštą, kad Lietuva sutinkanti Klaipėdos kraštą geruoju atiduoti (nors visas pasaulis žinojo, kad tai buvo prievartos veiksmas), Hitleris triumfavo be karo gavęs tą kraštą. Vakarų valstybės tylėjo.

Iš diplomatinių archyvų vėliau buvo sužinota, kad Stalinas ir jo vesti prie tokios padėties, kad buržuazinės valstybės tarp savęs žebrai tuomet gyveno viltimi prikovotų ir vienos kitas sunaikintų.

DU GROBUONYS SUSĖDO PRIE VIENO STALO

Tad ir įvyko taip, kad Vakarų alijantų karinei misijai Maskvoje dar tebesiderant, staiga iš Berlyno atskrido Hitlerio siunčiamas užsienio reikalų ministeris Ribbentropas, kuris rugpjūčio mėnesio 23 d., Stalinui dviveidiškai šypsantis, pasirašė su Molotovu Vokietijos — Sovietų Sąjungos elgti irnegalėjęs. Tačiau „anuome tarties buvo pridėtas slaptas protokolas, pagal kurį Hitleris ir Stalinas pasidalino tarp savęs Pabaltijo kraštais — Lietuva, Latvija ir Estija — ir dalimi Lenkijos, taigi teritorijomis, kurios nei vienai, nei kitai susitariančiai pusei nepriklausė. Du grobuonys susėdo ir pasidalino nesavomis žemėmis ir tautomis. Estija ir Latvija turėjo tekti Sovietų Sąjungai, Lietuva didžiausia dalimi turėjo įeiti į Hitlerio „interesų sferą". Stalinas, matydamas, kad gali „pasinaudoti proga", netrukus po to išgavo iš Hitlerio dar papildomą duoklę: Ir Lietuva turėjo įeiti į sovietinę sferą. Hitleris ir čia sutiko. Gi už Suvalkų trikampio perleidimą Maskva Hitleriui sumokėjo auksu... Sumokėjo už žemę ir žmones. Vienas uzurpatorius pardavė, kitas pirko ne savas žemes ir nesavus žmones.

HITLERIO-STALINO (RIBENTROPO-MOLOTOVO) SUTARTIMI IR ŠLAPTAIS PROTOKOLAIS BUVO PASIDALINTA PABALTIJO KRAŠTAIS. -- CHRUŠČIOVAS IR ŠIANDIEN DAR PRITARIA TAI SUTARČIAI

SLAPTOSIOS SUTARTIES PADARINIAI

Tos gėdingos sutarties padariniai tik pamažu pasirodė viešai. Kai rugsėjo 1 d. Hitleris užpuolė Lenkiją ir prasidėjo Antrasis Didysis karas, Lietuva ir kitos Pabaltijo valstybės pasiskelbė neutraliomis. Tačiau Maskva, remdamosi paslaptomis su Hitleriu sudaryta sutartim, privertė Pabaltijo kraštų vyriausybes įsileisti į savo kraštus sovietines įgulas.

Kaip anais metais, taip ir dabar Maskva ir jos propagandininkai Lietuvoje stengiasi pasauliui įpūsti nesąmones apie Pabaltijo tautų „laisvanorišką" įsijungimą į Sovietų Sąjungą. O dabartinis Sov. Sąjungos diktatorius Chruščiovas dar šiemet turėjo drąsos aną grobuonišką Ribbentropo-Molotovo paktą pateisinti...

Chruščiovo teigimu, "anuometinės sąlygos" buvusios tokios, kad Stalinas, girdi kitaip pasielti ir negalėjęs. Tačiau "anuometinių sąlygų" jau seniai nebėra, ir vis Lietuva bei kitos Pabaltijo valstybės tebera Maskvos okupuotos.

PABALTIJO TRAGEDIJA NEDUOS EUROPAI RAMYBĖS

Čia ir glūdi pati skaudžiausioji Pabaltijo tautų tragika: 20 metų po anos sutarties ir 14 metų po karo pabaigos jų kraštai vis dar tebėra okupuoti svetimos pajėgos.

Jei kuris nors Vakarų politikas prakalba šia neišspręsta problema, Kremlius pasipiktinęs sušunka: Nesikiškite į mūsų, Sovietų Sąjungos vidaus reikalus! O Vakarai iki šiol ir buvo tokie malonūs, kad į tuos „vidaus reikalus" nesikišo, nors visiems aišku, kad trijų valstybių aneksija nėra "vidaus", o tarptautinio pobūdžio reikalas. Kol jis nėra sutvarkytas, Europoje pastovios taikos nebus. Tai turi žinoti Maskva, tai turi taip pat žinoti ir Vakarai, kurie kaip patyrimas rodo, lengvai pasiduoda iliuzijai, kad pataikaudami Chruščiovui, gali pasiekti "taiką".

Sovietų premjerui Nikitai S. Chruščiovui besivažinėjant po JAV, rusų pavergtų tautų žmonės ruošė protesto susirinkimus prieš jo įsileidimą į Ameriką. Nuotraukoje: Latviai ir liet uviai, Des Moines mieste, Iowa, protesto susirinkimas. Iškeltuose obalsiuose Chruščiovas vadinamas Budapešto mėsininku, Lietuvos, Latvijos ir kitų pavergtų tautų koriku. (Ši nuotrauka tilpo dienraštyje „Buenos Aires Herald" 17. 9. 1959.)

Lygiai prieš 50 metų, būtent, 1909, Rosario priemiestyje, Villa Diego, įkurtoji Lietuvių Savišalpos ir Kultūros Draugija „Aušros Žvaigždė" veikia ir dabar. Šiemet ji mini savo veiklos pusės šimto metų sukaktį. Nuotraukoje — dabartinė „Aušros Žvaigždės" Valdyba. Sėdi, iš kairės: St. Savarauskas, sekr. A. Švarlys, pirm. J. Rukšis, ižd. J. Velža. Stovi: E. Šakinskas, A. Butinavičius, T. Plepys, A. Grinkus, K. Kuprinskas, P. Jaseliūnas ir K. Balčiūnas.

GIRDĖTA
MATYTA
SKAITYTA

PABĖGO LIETUVIS KUNIGAS — PANIKA KLEBONIJOJE

Broliukai ir micikai bėgioja po Avellanedos bolyčias ir gvoltu šaukia:

„Pabėgo Kleiva, pats razumniausias Marijonas, geriausias „Laiko" redaktorius. Metė sutaną, apsimovė vyriškomis kelnėmis ir čiau..."

Seselės kalbą Gyvąjį Rožančių, bet kunigo Antano Kleivos kaip nėr, taip nėr. Klebonijos laikraščio paskutinį numerį baigė redaguoti be jo. Bet vieton paskelbti savo redaktoriaus pajieškojimą, provokuoja Lietuvių Centrą, kabinėdamiesi prie Lietuvių Centrą visuomet nuoširdžiai remiančio „Argentinos Lietuvių Balso". Geriau parašytų, kaip ir kuriuos kunigėlius kada ir kur parapijonai nešte nešioja, kaip kuriuos, nei padų nesušilus, Amerikon grąžina, kaip gražuolės Redakcijoms laiškus rašinėja apie Tėvų Marijonų kandidatavimus į tikruosius tėvus. Jeigu ne apie Černiauską, Vengrą, Raitelį, tai parašykite apie Kleivą, kaip jis gerai atrodo ,nusimetęs andaroką ir apsirengęs kaip žmogus, nuėjęs Putino, Adomausko, Vilūno ir šimto kitų kunigų keliais. Gal pavyks susigrąžinti, tuomet jo teikiami atlaidai bus dar pamačlyvesni. Bandykite, vieton provokacijų skelbimo. Juk turite temų apie kun. Garšvos nuotykius Chicagoje, apie kun. Kamendulį ir St. Grigaliūną su Katriute Urugvajuje. Netekote savo smegenų, paties redaktoriaus, kunigiškiausio Marijono.

Pikti žinovų liežuviai vienok tvirtina, kad švelnus ir žavingas jaunos rosarietės mirktelėjimas sugriovė celibato rūmus ir patį pavyzdingiausią vienuolį, kun. A. Kleivą, MIC iš Avellanedos išviliojo.

Konfratras

UKRAINOS BUDELIS IR VENGRIJOS MĖSININKAS

JAV senatorius Thomas Dodd, demokratas, kalbėdamas Vašingtono Senate pareiškė:

Rugsėjo mėnesį į JAV atvykstantis Sovietų premjeras Nikita Chruščiov yra Ukrainos budelis ir Vengrijos mėsininkas. Jo priėmimas Baltuose Rūmuose yra tokis pat demokratijos paniekinimas, kaip kad būtų priimtas Hitleris. Prezidentas Eisenhoweris ir kiti Amerikos valdovai, kalbėdami su Chruščiovu, pirmiausia privalo iškelti Kremliaus imperializmo pavergtų tautų paliuosavimo klausimą.

Senatorius Dodd toliau kreipėsi į Jungtinių Amerikos Valstybių gyventojus, prašydamas tylių protestu priimti Chruščiovo atvykimą: Nei gėlių, nei manifestacijų, nei sveikinimų budeliui.

Amerikos respublikonai pataria, kad vyriausybė leistų rusams turėti radio ir televiziją Amerikoje, bet su ta sąlyga, kad Rusijoje būtų leista amerikiečiams turėti radio ir televiziją.

SAKOSI, KAD JIS ESĄS IRME NAGY SŪNUS

Iš Jugoslavijos atbėgo Italijon „kaip stovi, taip brangus", vengrų tautybės vyras, kuris Triesto policijai pasisakė, kad jis esąs Miklos Nagy, 1956 metų sukilimo metu buvusio premjero, Irme Nagy sūnus, neturys jokių dokumentų.

Italai jam suteikė politinę prieglaudą, bet abejoja, ar jis tikrai gali būti pernai komunistų nužudyto Irme Nagy sūnus, kadangi manoma, kad Irme Nagy turėjęs tik dukterį, dabar 35 m. amžiaus.

Atbėgėlis pataria kreiptis pas 1956 metais komunistų sušaudyto vengrų raudonojo generolo, Pal Maleter, našlės, dabar gyvenančios Kanadoje, kuri su savo vaikais jį atpažins iš fotografijos.

Greit pasirodys nauji Argentinos pinigai

Greit pasirodys banknotai po 5,000 ir po 10,000 pezų.

Atitinkami vyriausybės organai ruošia piešinius naujiems pinigams išleisti. Bus paskelbtas terminas senųjų pinigų pakeitimui naujais.

Esamų apyvartoje banknotų suma dabar žymima, kiek jų yra atspausdinta. Vienok, tikrumoje, tų „valdžios vekselių" yra daug mažiau, kadangi milijardai yra pamesta, suplyšę, sudegę ir kitaip žuvę. Esamus pakeičiant naująja laida „valdžios skola" žymiai sumažės, o tuo patim ir pati pezo vertė sustiprės.

J. AUGUSTAITYTĖ—VAIČIŪNIENĖ

ŽYDINČIAI OBELIAI

Tau ilgu čia apsvaigusiai išbūti
Švelnioj akimirkoj žydėjimo gražaus!
Pakol atneš ant lapo gelstantį rugpjūtį,
Tavo šakų žiedų kvėpėjimas nebepalauš.

O kad mokėčiau tavęs paprašyti
Nueit po sesės langu — vygėj užmirštos?...
Suprastų ji, kad sodai kažkur žydi,
Sujudo vandenys nuo ašaros karštos...

Langinės graudžią tylumą pradarius,
Kaip bitė, atsigertų ji tavo žieduos
Sudrėkę akys vėsumos raminančios ir geros
To sapno paslapties nebeišduos.

Ir obelis, jaunatvės puotos rūbą pasikaišius,
Nuėjo kryžkeliais klaidinančios nakties...
Įkrito vygėn žiedo gintarinis vaisius,
Kuriuo, sesute, sapnuose džiaugies.

—o=o—

Nuosavybių Administravimas
Juana Dailydaitė, vedėja
RODRIGUEZ PEÑA 382, 2° A-B, TE. 40-7526, 3220
Perka ir parduoda neužimtus namus. — Šiuetkite paskeisa pagal namą. Šeimos ir statybą garantijas nuo 2 iki 15 metų už 9%.

KNYGAS — LAIKRAŠČIUS — ŽURNALUS
DRAUGIJOMS STATUTUS — BLANKUS
LAIŠKAMS ANTRAŠTES — SĄSKAITAS
VOKUS — KVITUS — FORMULIARUS
VIZITINES KORTELES — PLAKATUS
Lietuvių, Ispanų ir 10-čia kitų Kalbų
Skubiai, Gražiai ir Nebrangiai
ATLIEKA
ARGENTINOS LIETUVIŲ BALSO SPAUSTUVĖ
c. José León Suarez 5684, Villa Riachuelo, Buenos Aires.

Fernández y Timinskas
COCHERÍA "FERNANDEZ"
SERVICIO DE CALIDAD —
AMBULANCIAS —
SEPELLOS —
CASAMIENTOS
T. E. 243 - 5654
Casa Central: Av. Necochea 1070, (Ex Av. Pavon) Temperley
Sucursal: Balcarse 510, L. de Zamora

CONSTRUCCIONES DE HORMIGÓN ARMADO
ANTANAS PUISYS, Savininkas
c. Rio de Janeiro 4431, Lanús O.; TE. 241-2537
(Trys kvadros nuo Poliklinikos Lanús)
Inžinieriai-Architektai, Statybininkai ir namų savininkai: pasibaigė problemos! Stogus, tankus, laiptus, maudymosi baseinus ir viską šioj srity — Hormigón Armado, skubiai ir be jokių rūpesčių Jums padarys ši atsakominga firma. Visais reikalais teiraukitės pas jos savininką Antaną Puišį.

Peinados „Gaston"
EMILIA PASTARNOKAITĖ de PETKOFF
savininkė ir vedėja
General Rivas 470 — ISLA MACIEL
Telefonas: 22-9201 ir 22-2901
Pasiskirkite valandas.

SAUGOKITE SAVO KOJAS, JOS SAUGOS JŪSŲ SVEIKATĄ!
PATOGUS VAIKŠČIOJIMAS — GYVENIMO MALONUMAS!
Aplankykite mūsų konsultoriją, kuri yra visuotino pasitikėjimo.
CHRISTIAN
PEDICUROS
Kalba lietuviškai ir vokiškai
Moderniškas kojų gydymas.
Pasiskirkite valandą.
Giribone 1187; TE. 54-2940
(Kampas Avenida Forest 1100)

Automobilių Taisymo Dirbtuvė
BRUNO MARČIULEVIČIUS, VEDĖJAS IR SAVININKAS
CENTENERA 3176 — Nueva Pompeya — T. E. 91-9787
(Reparación y Ajustes. Carburación - Electricidad). Taipgi parduodamos dalys visokiems automobiliams. pasiteiraukite — būsite patenkinti ir savo draugams rekomenduosite Bruno Marčiulevičiaus taisyklą.

PIRMOS RŪŠIES MISIONES ARBATOS ½ Kg. — $ 40.—
Misiones arbata konkuruoja Ceiloną. Argentinos lietuviai ūkininkai iš Misiones atsiuntė savo plantacijų arbatos pavyzdžius „A. L. Balso" Leidyklai, kuri įteikiama vartotojams po $ 80 už kilogramą. Pabandžiusieji kartoja užsakymus, nes tai sveikiausia, skaniausia ir aromatiškiausia arbata. Pavyzdžius įteikia ir užsakymus priima „A. L. Balsas":

Vaistus Lietuvon oro paštu
Teirautis nuo 16 iki 20 val.
Boedo 737; TE 97-4444

KOMERCINIŲ ĮRENGIMŲ FABRIKAS "CEFRAL"
F. Čepas & A. Čepas, savininkai
NOGOYÁ 4751/53.
Buenos Aires
Medžio ir stiklo įrengimai krautuvėms ir fabrikų raštinėms. Reikalaukit kainoraščių.

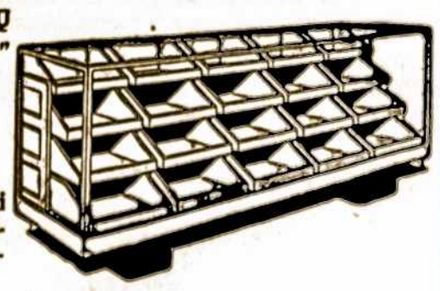

Moteris ir Pasaulis

AMERIKOJE PAS SAVUS

A. G. Satkauskams sugrįžus

Vilnų srities pramonėje dirbantis pavyzdingas Argentinos lietuvis Antanas Satkauskas su ponia Gene Vyšniauskaite-Satkauskiene, išskridę iš Buenos Aires 7. 7. 59, parskrido iš JAV 10. 8. 59. Juos lydėjo Argentinoje gimusios jų dukros, panelės Violeta ir Rita Satkauskaitės, dirbančios lėktuvų bendrovėje ir jau daug kartų aplankiusios aukščiausio gyvenimo lygio Dėdės Samo šalį.

Būdami Jugtinėse Amerikos Valstybėse pp. Satkauskai susipažino su tos šalies industrijos ir kultūros centrais ir aplankė visą eilę tautiečių.

Chicagoje išbuvo savaitę laiko. Ten gražiai kuriasi iš Mar del Plata persikėlusieji dailininkas Juozas ir ponia Apolonija Laurinavičiūtė Babušiai, kurių sūnus Rimantas studijuoja inžineriją, o sūnus Sigitas — mediciną.

Aplankė giminaitį Juozą Satkauską, pusseserę Eleną Stankevičienę, Bronę ir Petrą Kisielius, kurių sūnus Algimantas advokatas, pp. Rasauskus ir kitus tautiečius, visur maloniai svečiuoda miesi. Lankydami Dariaus-Girėno paminklą tapo maloniai nustebinti, ten sutikę viešnią iš Argentinos, ponią V. M. Survilienę. Netyčia pasikalbėjo ispaniškai. O kur tik ėjo ir važiavo, galėjo apsieiti su lietuvių kalba. Tiek daug lietuvių ten aukštose pareigose dirba.

Aplankę Marianapolio Kolegiją, automobiliu nuvyko į Diamond Point, N. Y., kur garsaus „Blue Water Manor" kurorto, prie ežero George pavyzdingai įrengto savininkas p. Silvynas pagerbė svečius iš Argentinos. Pas Silvynus vasaroja 120 žmonių. O visas darbo personalas tai studentai ir studentės. Toje žavėtinoje vietoje pp. Satkauskai išbuvo 10 dienų.

Aplankė Niagara vandenkritį ir net Kanadą pasiekė.

Iš N. Yorko aerodromo išskrendant atgal į Argentiną susipažino su muitinės viršininku, ten gimusiu lietuviu p. Petrausku. Kiti svkiu grįžtanti argentiniečiai prašė pp. Satkauskų supažindinti su viršininku, kuris, deja, savo pareigose labai griežtas, nors šiaip labai malonus ir teisingas.

Savo atostogomis Dėdės Samo šaly pp. Satkauskai labai patenkinti ir dėkingi juos pakvietusiems pp. Babušiams ir kitiems vaišingiems giminėms bei draugams. Parsivežė ištisus albumus paveikslų ir gražių dovanų sau ir balsiečiams. Dabar vėl įsijungė į darbą vilnų srityje. Urmo sandėliai ir krautuvė yra jų namuose, Melinqué 3224, Buenos Aires.

Tarp kita, paklausėme: Ar važiavote N. Yorko požeminiu keliu, „subterraneo"? — Taip, — atsakė — ir jis daug labiau perpildytas, negu Buenos Aires. Visi grūdasi ir skubina, kad greičiau į darbą nuvykti arba namo sugrįžti.

Beje, p. Slivynas ir dar keli malonūs JAV lietuviai prie pirmos progos aplankys Argentiną, kur turi pažįstamų ir draugų. Vienu žodžiu, ryšiai tarpe Pietų ir Šiaurės Amerikos lietuvių stiprėja, — pabrėžia malonų faktą pp. Satkauskai. **B. K. A.**

— **Birutė Malskytė** vadovauja tautinių šokių grupei Venezuelos sostinėje, Caracas. Ta grupė pašoko „Lithuanian Americans" krepšinio komandos garbei 9. 8. 1959, Karininkų Ramovės salėje.

— **Marytė Eidrigevičiūtė** asistavo JAV lietuvių krepšinio rinktinei 7. 8. 59 Venezuelos Barquisemete.

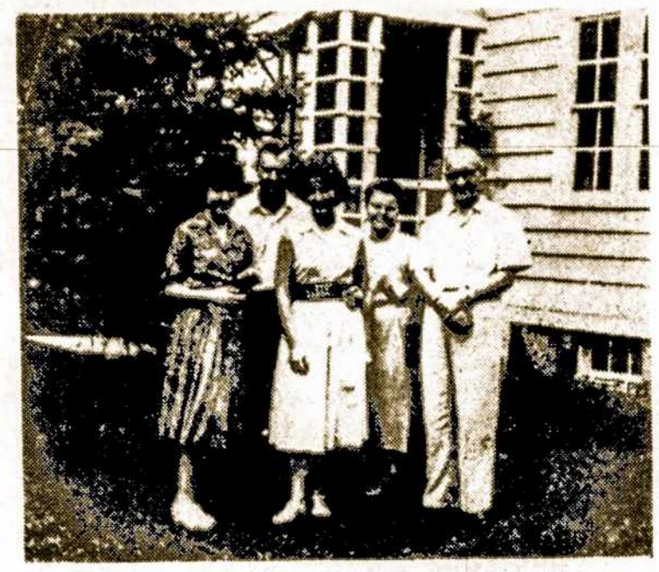

Thompson, Conn., pp. Satkauskų šeima iš Argentinos aplankė garsią Lietuvių Marianapolio Kolegiją, lydimi inžinerijos fakulteto studento Rimanto Babušio, baigusio vidurinį mokslą toje kolegijoje, po persikėlimo į JAV iš Mar del Plata.

Chicagos aerodrome. Iš kairės: Violeta Satkauskaitė, Rita Satkauskaitė, Elena Stankevičienė, Genė Vyšniauskaitė ir Antanas Satkauskai ir Apolonija Babušienė, išskrendant iš pasaulio lietuvių sostinės tolimesnei kelionei po Jungtines Amerikos Valstybes.

APIE AMERIKĄ IR KANADĄ KALBA P. SURVILIENĖ

Malonią ir reikšmingą Argentinos ir JAV lietuvių susiartinimo misiją atliko ponia Vladė Malėlaitė Survilienė. Iš Argentinos išskrido 20. 7. 59, o 11. 9. 59 Buenos Aires aerodrome Ezeiza ją sutiko vyras Benediktas Survila, sūnus, tėvai, inž. Bukevičius su šeima ir kiti artimieji.

Mus jau pasiekė Naujienos, Sandara, Dirva, Draugas, Vienybė ir kiti JAV lietuvių laikraščiai, labai palankiai parašiusieji apie šios Argentinos lietuvaitės lankymąsi Šiaurinėje Amerikoje ir Kanadoje.

Pasikalbėjimą pradėjome nuo Waldorf Astoria, kur trumpai buvo apsistojusi New Yorke. Paskui apie Niagarą, iš kur buvo pasukusi iki Toronto, aplankydama iš Argentinos Kanadon persikėlusią inž. Baranausko šeimą.

Aplankė bibliotekas, teatrus, madų salionus, bažnyčias, kultūros įstaigas, klūbus, redakcijas, vasarvietes ir restoranus. Visur pastebėjo tvarką, punktualumą ir amžiną skubėjimą. Sutiko kelioliką Argentinoje gyvenusių ir šią šalį lankiusių JAV lietuvių, bet toli gražu nespėjo vizituoti visus mokslo draugus ir šeimas, su kuriomis draugavo Lietuvoje, gyveno Vakarų Europoje, dabar įsikuriančias šiame kontinente.

Skridau, plaukiau, autais ir traukiniais riedėjau; visur sutikau malonius lietuvius, draugiškus ir vaišingus. Miami, Chicago, Cleveland, Jacksonville, New York, Detroit ir jų triukšmas dar tebeūžia galvoje, — sako ponia Survilienė.

Apsistojusi pas brolį, technologijos studentą Ramutį, Cicero, Illinois, su giminėmis ir draugais vizitavome, primoj eilėj, kultūrines lietuvių įstaigas. Spaudos žmonės ten nesigaili komplimentų, ypatingai dienraštis Naujienos. Atrodo, kad iš JAV daugelis rengiasi atostogauti Argentinoje. Net specialų ekskursijų organizavimo biurą Chicagoje ikūrė p. Walter Rask-Rasčiauskas, Motelio savininkas. Jo biuro „Wide World Tour" adresas: 9688 Evergreen Plaza, 95th and Western Ave., Chicago, Ill. Jis lankęsis Argentinoje, daug rašęs „A. L. Balsui" apie savo kelionę už geležinės uždangos, žada greit aplankyti La Platos pakrantes ir Mal del Plata pajūrį. Sutikau J. Padžiūnus, D. Kuraičius, inž. A. Rudi ir kitus viešėjusius Argentinoje tautiečius.

Lankė malonius gimines J. Jokantus, Čepukus ir kt.

Inž. A. Rudžio žmona, gimusi Amerikoje, tikrai žavėtina lietuvaitė. Kalbėjome apie tampresnių ryšių reikalingumą tarpe visos Amerikos lietuvių šeimynų, ypatingai jaunimo. Jaunimui parvežė puošniai išleistą rašytojos J. Narūnės „Gintarėlę". Kaina — 1 dol.

Jaunieji Stanley ir Irenė Balzekai, apskridę aplink pasaulį, grįžo Chicagon. Jo tėvų puošnioje pilyje 30. 8. 59 įvyko sugrįžusių pagerbimo banketas, kuriame dalyvavo apie pusantro šimto pirmūnų. Ir man teko garbės dalyvauti, — pasakoja ponia Survilienė. Teko kalbėtis įvairiomis temomis ir kalbomis. Kitos kalbos mažiau imponavo, bet kai kas stebėjosi, kad Argentinos lietuvaitė taip gražiai kalba angliškai. „Look, kokia nice dresė",— sako nuoširdi chicagietė, stebėdama viešnios iš Argentinos suknelę. Mano vyras yra mūsų firmos „designer" (fasonų braižytojas), tai jau savai vis gražiausią skiria, — paaiškina viešnia. Į klausimą, kaip galėjo 4 metų amžiaus sūnų palikti vieną, atsakė: Argentinoje turiu mamytę, tėvelį provizorių, o be to, namuose turime vietinę tarnaitę. Chicagietėms tai labai patiko ir jų nuomonė apie Argentinos lietuvius dar pagerėjo.

Begaliniai didelis tas Amerikos kontinentas, bet moderniškos susisiekimo priemonės jį sumažina. Liepos 18 dalyvavome JAV lietuvių sportininkų pagerbimo bankete Avellanedoje, o rugpjūčio pradžioje juos jau sutikau New Yorke, tiek daug Amerikos respublikų perskridus!

Naujo pasaulio tautų mišiny lietuviai veržiasi į pirmaujančias vietas, stiprindami tarpusavius ryšius. **P. B.**

V. M. Survilienė,
puošnaus moterų madų saliono savininko Bened. Survilos žmona, paviešėjusi pas savo gimines JAV ir susipažinusi su didžiosios demokratijos šalies kultūros bei lietuvių įstaigomis, savo įspūdžiais maloniai pasidalino su „A. L. Balso" skaitytojais.

■ **VEDUSIEMS PENSININKAMS** (matrimonio) yra patogi gyvenimo vieta ūkelyje prie Buenos Aires. Tartis: Concordia 2412, Bs. Aires; TE. 50-1336.

KASDIENINIAI REIKALAI

BALTGUDŽIŲ DUKTĖ PASEKĖ LIETUVAITĖS PAVYZDĮ

Prieš keletą metų, Valaitienei reemigruojant okupuoton Lietuvon iš Buenos Aires, nuo laivo pabėgo Argentinoj gimusi jos duktė ir čia pasiliko. Dabar motina maldauja, kad duktė ją atsiimtų Argentinon.

O pereitą savaitę Baltgudijos išeiviams Lisonskiams laivu Provence reemigruojant į Sovietų Sąjungą, tėvai išvyko tik su 21 meto amžiaus dukterim, o jaunesnioji, Margarita Lisonsky, 15 metų amžiaus, nutarė pasilikti Argentinoje. Jau antros tėvų pastangos buvo ją išvežti, bet mergaitė, kaipo nepilnametė, šaukėsi Argentinos policijos globos, kuri ją nuėmė nuo laivo, nuvežė priglaudon ir perdavė jos dėdei su teta, kurie gyvena Buenos Aires provincijos mieste Berrezategui, kurie maloniai priėmė mergaitę, pasirinkusią laisvę.

— **Architektė Lidia M. Petravičienė** 13. 9. 59 sužavėjo publiką, deklamuodama lietuviškai Buenos Aires lenkų centre Juliaus Slovackio eilėraščius, to poeto 150 metų gimimo sukaktį minint. Jo eilėraštį, „Šaltosios žvaigždės", lietuvių kalbon išvertė poetas J. Kėkštas, iš Argentinos išvykęs į JAV gydytis.

— **Klemenso ir Onytės Gasėnaitės Balčiūnų** vyresnėsės dukrelės Monikos 9 metų amžiaus sukakties proga, 19. 9. 59, jos tėvų namuose įvyko gražios vaišės, kuriose dalyvavo vaišingų šeimininkų tėvai K. O. Balčiūnai ir p. Gasėnienė, B. V. Survilai, inž. J. Kavaliauskas su žmona daktare Jasutyte Kavaliauskiene, Gladys Gervelytė su vyru Ivan Musik, Monikos krikšto motina Genovaitė Pilypaitė su vyru, krikšto tėvas su žmona Elgina Demenyte, J. Kalveliai, P. Stasevičienė, Irenė Balčiūnaitė su savo vyru architektu Scaramal ir kt. **Sasnava**

— **Antanina Urbonytė,** giminių pajieškoma iš Lietuvos, prašoma atsiliepti „A. L. Balso" Redakcijon. **O. S. K.**

— **Eleonora Jurgelevičiūtė**, A. L. Balso skaitytoja, su savo vyru Al. Ryl-Kucharu, gyvena savo ūkyje, Catamarca. Ponai Kučarai augina 5 Argentinoje gimusius sūnus: Guillermo, Enrique, Carlos, Augusto ir Edgardo. A. Ryl-Kuchar, gavęs per „A. L. Balso" Redakciją affidavitus, vyksta į JAV. Už vieno sūnaus akies operaciją 20. 9. 59 sumokėjo $ 4,600.

M. BALTAITYTĖ — FREY
Lietuvė Akušėrė
Priima ligones ir duoda patarimus gimdyvėms visą dieną.
Chaco 2625 – Valentin Alsina

„Miss" Lietuvaitės

„Ambasadorkų introduktorė" Illinois ir Florida

Mūsų bendradarbis, žurnalistas ALGIRDAS GUSTAITIS, spaudos reikalais išskrisdamas iš Kalifornijos į Meksiką, dienraščiui „Naujienos" parašė šį įdomų straipsnį, kurį patiekiame „A. L. Balso" skaitytojams:

Kelios dešimtys gražuolių, parinktų įvairiuose Jungtinių Amerikos Valstybių steituose, suvažiavo į Long Beach, Calif., savuoju grožiu, elegancija varžytis dėl Miss USA titulo. Be to, kelios dešimtys gražiausių pasaulio merginų yra suskridusios rungtis dėl gražiausios pasaulio moters titulo, vadinamo Miss Universe.

Tai didelis įvykis, stebimas šimtų įvairių valstybių korespondentų, saugojamas šimtų policininkų, garsinamas visoje spaudoje, per radijus, televizijas.

Viso šio pasaulio gražuolių kongreso vyriausia šeimininkė yra lietuvaitė p-lė **Karen Krancus,** šių metų Miss Long Beach ir Miss Welcome. Nuostabus dalykas, nes Long Beach mieste yra visai nedaug lietuvių, bet jo gražuolių karaliene vienbalsiai išrinkta lietuvaitė p. Karen Krancus. Ji pradėjo didįjį gražuolių paradą, ji kiekvieną vakarą Municipal Auditorium pradėdavo iškilmes savo kalba, kiekvieną kartą nauja mintimi, sklandžiai, mielai klausytis. Ji pristatydavo vakaro vedėją ,tuo užbaigdama savo iškilmingąją tos dienos dalį.

Kita lietuvaitė — Miss Illinois Arlene Kaye-Kraujelytė nušvito sužinojusi, jog šių iškilmių oficialioji šeimininkė Miss Long Beach yra taip pat lietuvaitė. Tai jas dar labiau suartino.

Žodis po žodžio įsijungiame į nuoširdžius pasikalbėjimus visi trys. Kokiai lietuvių spaudai rašąs, ir staiga Miss Illinois klausia:

— Ar jūs žinote lietuvių dienraštį „Naujienas?

Ji paima mano ranką džiaugsmą išreikšdama, kad „Naujienas" ne tik žinau, bet ten kai kada ir pasiunčiu kokį rašinėlį. Jinai „Naujienose" mačiusi savo nuotrauką, skaičiusi šiltus apie ją aprašymus. Tuos numerius pasidėjusi laiko savo iškarpų rinkiniuose.

— Ar negalėtumėte pasveikinti visą „Naujienų" redakciją ir jiems padėkoti už malonu dėmesį man? — tykus gražuolės prašymas.

Miss Universe moko lietuvaitę japoniškai

Miss Japonija ir Miss Illinois apgyvendintos viename kambaryje. Jos visur drauge eidavo, važiuodavo. Jų dviejų nuotraukų pilna spauda.

Miss Japonija itin maloni būtybė. Ji visiškai nemoka angliškai. Abi nutarė, kad gal greičiau bus pramokti kelioliką sakinių japoniškai, nei mokytis nerangios anglų kalbos. Va, lietuvaitė pradėjo mokytis japoniškai. Pirmasis mokytojas — kaip po kelių dienų paaiškėjo visame pasaulio žemyne gražiausioji moteris.

Joms abiem drauge būnant, pasakysiu atvirai, negalėdavau nutraukti akių nuo japoniukės. Būtų neleistinai pigus pasakymas „nepaprastai graži". Jos grožį negalima nupasakoti, jo negalima pajusti stebint televiziją. Jos visa prigimtis yra vienas rojaus skleidimasis aplinkui. Veidukyje junti nepaprastą gerumą, nuolankų nuoširdumą, nusižeminantį gailesį savajam spindėjimui. Jos šypsnys palaužiantis, jos dantukai nuostabaus balto lygumo, jos plaukai mėlyno juodumo, jos cera neimitujamo skaistumo, jos eisena neįmanoma jokiai europietei.

Kai vieną kartą stebėjau ją kiek tolėliau nuo smalsuolių fotografų, reporterių, ji kašką pasakė savo vertėjai japonei ir vos pastebimai primerkė dešinę akį. Tuoj atsisukau žiūrėdamas, kas buvo tasai laimingasis. Rodos, nieko nėra. Pasižiūrau vėl į ją: šypsosi galvutę kiek palenkusi. Dedu prie krūtinės ranką, tarsi klausdamas, ar tai aš, baimingai dirsteldamas. Ji kiek linktelia vis tiesiai žiūrėdama į akis.

— Prašyki jos namų adreso ir tuoj važiuok į Japoniją! — už rankovės traukia tūlas užsienio korespondentas.

Pasakose kai kada pagyvenama. Bet gi man būtų kur kas mieliau ir gyvenimiškiau, jei graži lietuvaitė nusišypsodama šelmiškai sublizgintų akute...

Pasaulinis draugiškumas

Pasaulio gražuolių varžybos Long Beach, Calif., pradėtos 1952 metais. Pasaulyje gražiausios moterys renkamos nuo Graikijos imperijos laikų, nuo laikų prieš Kristaus gimimą. Visad buvo ir visad bus prieštaraujančių tokioms varžybom, kaip ir bendrai triukšmo kėlėjų visais laikais buvo ir bus. Nėra pasaulyje dviejų žmonių, visais atžvilgiais galvojančių visiškai vienodai. Ir gražiausių pasaulio moterų rinkimas ne tik nesmerktinas, bet palaikytinas. Didžiulė organizacija, pravedanti Miss Universe rinkimus Kalifornijoje, tąjį reikalą pasiėmusi rimtai, labai atsargiai. Jie atsiųstąsias mergaites saugo gal net daugiau nei reikia, jų nuo savęs niekur neatleidžia palydovės senyvos moterys, dėl jų patruliuoja visų rūšių policija, stengiamasi visa pravesti ne laimėtojų ar pralaimėtojų kategorijomis, bet pasaulio tautų bendradarbiavimo, nuoširdaus bičiuliškumo, džentelmeniškumo nuotaikoje. Organizatoriai iki pat paskutinio momento didžiai gerbia, globoja visas delegates gražuoles, neskirdami karalienių ar atkritusių pirmuoju pasirodymu. Stengiamasi pabrėžti visų tautų, visų rasių broliškumą, tarpusavio meilę. Teisėjai parinkti iš įvairių tautų.

Gali būti įvairių nuomonių, ar teisėjai sprendžia pagal publikos nuomonę. Kartais jų sprendimai būna net visiškai skirtingi gražių mergaičių atžvilgiu. Sakysime, šiemet, dar net neatvykus gražuolėm, spaudoje pasirodė žinučių, kad šiais metais gražiausios moters titulas gali atitekti orientalinėms tautoms. Ar tai buvo supuolimas, ar kurio pastabaus žurnalisto įtikėjimas japoniukės nenusakomuoju grožiu — reikalas kitas. Betgi net užsienio spaudos atstovų eilėse maišosi nuomonių, kad Miss Universe turi politinių motyvų, į jį spaudimą gal net daranti Užsienių Reikalų Ministerija, arba kaip Amerikoje vadina: State Department.

Metai iš metų gausėja Miss Lithuania rinkimai J. A. V-se. Ar nevertėtų iš gražuolių išrinktą gražiausiąją lietuvaitę, kaip Miss Lithuania pasiųsti į Miss Universe kongresą. Jei rastųsi rimtų organizatorių, mielai pagelbėčiau jų pastangas nukreipti į tikruosius asmenis.

Deimantinės gražuolių karūnos papuošė dviejų puikių mergaičių galvas. Didelė garbė, didelė atsakomybė ne tik Miss Universe, Miss USA, bet ir kiekvienai kitai karūnuotai gražuolei, jų tarpe ir minėtoms lietuvaitėms.

Neilgai trukus prasidės pasiruošimai naujoms gražuolėms rinkti. Du metu iš eilės lietuvaitės laimėjo gražuolių vainikus: pernai Miss Florida Marcelė Valibus - Valibaitė, šiemet Miss Illinois Arlene Kaye-Kraujalytė, taip pat Miss Welkome to Long Beach - Karen Krancus.

Ar kitais metais turėsime kitos valstijos gražuolę? Kas ji ir iš kur bus? Gal iš Kalifornijos, gal iš N. Yorko, gal iš Michigan ar Ohio? Lietuvaitės yra nuostabiai gražios mergaitės. Gerai, kad jos eina ir varžosi tarp kitų pagarbos vertų mergaičių ir, šiuo kart dar svarbiau, laimi aukštus titulus. Tuo prisidedama prie lietuviško vardo garbingo garsinimo.

ŽINUČIŲ VARPELIAI,
Dvasinio Turinio Eilėraščiai
Parašė E. VALIONIENĖ. 96 puslapiai, 72 eilėraščiai. „A. L. Balso" spauda. Išleista autorės lėšomis — Daktaro Vinco Kudirkos — metais, Buenos Aires.
Egzempliorius kaina $ 15.
Galima gauti „A. L. Balso" Redakcijoj ir Administracijoj. Užsakymus su pinigais siunčiant adresuoti:
„A. L. Balsas", J. L. Suarez 5684, (Suc. 39), Buenos Aires.

Dra. S. PISAREDITCH de HORNBAIN
Dantų Gydytoja
B. SUR MER 541 — 2° piso H, TE. 88-3605
Buenos Aires.
Kalba rusiškai
Priima kasdien nuo 15 iki 20 valandai

Korespondentai rašo

TAPO PAGERBTAS GENEROLAS TEODORAS DAUKANTAS

Avellanedos Lietuvių Salėje, 12. 9. 59, visoms Argentinos lietuvių organizacijoms ir spaudai talkininkaujant, gražiai paminėta ats. gen. T. Daukanto 75 m. amžiaus sukaktis.

Po Tautos Fondo pirm. I. Padvalskio kalbos, po Argentinos ir Lietuvos himnų, po kun. Vytauto Palubinsko paskaitos apie Aštuntos Rugsėjo reikšmę, Lietuvos Aidų ir parengimo programos vedėjas Z. Juknevičius apibūdino sukaktuvininko veiklą.

Lietuviai Skautai ir kiti dalyviai pagerbė sukaktuvininką raštais ir dovanomis.

Arch. Lidia Petravičienė ir Sporto Klūbo „Kovas" iždininkė P. Valentinaitė padeklamavo. Lucija Palilionytė Vedegienė padainavo solo ir su Vyt. Cibavičiaus vadovaujamu Skautų oktetu padainavo, lydint pianu studentei Eugenijai Čikštaitei. Romualdas Kuprevičius pagriežė smuiku Dvorako, Bethoveno ir Langer kūrinius, lydint pianu gimnazijos moksleivei Marytei Čikštaitei.

Lietuviškos muzikos gabalėlių patiekė Dr. J. Basanavičiaus vardo muzikalinis kintetas: Rikardas Mušketas — piano, stud. Albertas Baronas ir J. Wychlo — akordeonistai, Karolis Dobkevičius — smuikininkas ir Arturas Kaminskas šį kartą griežė ne akordeonu, kaip paprastai, bet didžiuoju smuiku - kontrabasu. Apie Mušketų polkas ir kitus griežtus dalykus scenoje aiškino LC sekr. L. Lemberis.

Akordeonu pagriežė Patapavičius, sykiu su savo mokiniu.

Parengimo komisijos narys J. Kanapinskas pasakė, kad iš anksto buvo parduota pora šimtų bilietų. Antra tiek atėjo parengimo dienoje, taigi salė buvo perpildyta prie vaišių stalų susėdusios publikos.

Asmeniškai sveikino Lisandro Galtier, lietuvio O. L. Milašiaus prancūzų kalba parašytų kelių veikalų vertėjas ispanų kalbon. Kalbėtojų buvo labai daug, ypatingai iš gen. Daukanto pirmininkaujamos Pavergtų Tautų Sąjungos. Invokaciją sakė prof. kun. J. Duoba. Dar kalbėjo K. Misiūnas, Diminskai, Dr. A. Kairelis SLA vardu. Buvo „Nemuno", „Mindaugo", LC. ir spaudos atstovai. Sugiedota Ilgiausių Metų generolui Daukantui, gavusiam daug pasveikinimų raštu ir žodžiu. Pats sukaktuvininkas kalbėjo keletą kartų, dėkojo ir sveikinosi su lietuviais ir atėjusiais jį pagerbti svetimtaučiais, kurių tarpe buvo ir japonų. Programos vedėjui buvo nelengva misija, kuomet ukrainietis ilgai kalbėjo vien apie save, o Vengras linkėjo lietuviams grįžti į savo sostinę Kauną. (Publikoje girdėjosi pataisa: „Į Vilnių"!)

Įsitikinta, kad tolerancijos pagrindais bendromis jėgomis galima sukviesti skaitlingą auditoriją. Tautai nusipelnusio Jos Sūnaus pagerbimui.

P. Barauskas

VEIKLŪS BERISIEČIAI „NEMUNO" VALDYBOJE

Ne apie veteranus, bet apie kai kuriuos jaunuolius noriu tarti žodį. Šį kartą kalbu apie tris dabartinės „Nemuno" valdybos narius:

Pirmininkas **Vladas Čečys**, tris metus pirmininkavęs parengimų komisijai, vieną metą sekretoriavęs ir metą buvęs iždininku.

Iždininkas **Petras Navickas**, antri metai tose pareigose. Du metus sekretoriavo.

Sekretorė **Birutė Berentaitė** jau antri metai sekretoriauja šiai draugijai.

Visi trys išvardintieji yra gimę Berisse, visi puikiai kalba lietuviškai, visi darbštūs ir inteligentiški. O panelė Birutė ypatingai pasižymi savo grožiu ir simpatingumu.

Jau vien šią trejukę suminėjus yra kuo pasididžiuoti. O tokių pavyzdingų Argentinoje gimusių lietuviukų mes turime ir daugiau.

Dėdė

ANTANAS BUNDINIS
DESPENSA "LA FE"
Savininkas
Šviežias valgomas produktas ir gerą sūrį bei vyną garantuoja pas mus pigiau negu kitur. Prašom apsilankyti ir pasitikrinti.
Canning 1706 ir Cta. Rica 4401
TE. 72 - 4020 — Buenos Aires

GIMINIŲ PAJIEŠKOMI URUGVAJAUS LIETUVIAI

Savo brolių ir seserų bei giminaičių, gyvenančių Urugvajuje, pajieško:

Jekaterina Valantiejienė, Barbora Boriska Petrikas, Ksaveras Pazikevičius, Jonas Dambrauskas, Petras Šutas, Antanas Binkis, Feliksas Tributis, Bronė Kazčemekaitė, Algirdas Jočys, Zigmas Kaledinskas, Kastė Kalauskienė, Anelė Vaičiulionytė, Povilas Bubinas, Viktoras Valiulis ir Juozas Kviesulaitis.

Visas platesnes žinias rasite Urugvajaus Raudonojo Kryžiaus institucijoje.

Kreipkites į ją ir susisiekite su savaisiais, tuo būdu pergyvendami, gal vieną, iš maloniausių momentų.

Albinas Svaržinskas

SUEIGOS MONTEVIDEO LIETUVIŲ TARPE

Paskutiniaisiais metais vis daugiau įeina į madą Montevideo lietuvių tarpe, daryti sueigas, bet ne prie protokolinių popieriais nukrautų stalų, o su gėrimais ir užkandžiais. (Viena srovė praktikuoja sueigas kolektyviai rinkdamiesi katalikiškus vardadienius minėti.)

Pietūs, vermutas, vakarienės.

Tam yra įvairių motyvų, bet jie visi surišti su specialiu atžymėjimu visuomeniniam ar individualiniam paminėjimui.

Ir kas svarbiausiai, kad juose visuose atsispindi lietuviška dvasia, atnaujinant patrijotinius jausmus ir prisimenant Lietuvą.

Štai rugpjūčio 25 dieną Urugvajuje švenčiama 25 de Agosto, kaip Lietuvoje Vasario 16 — Nepriklausomybės minėjimas. Tą dieną **Krasinskų** namuose susirinko gražus lietuvių būrelis, kur lietuviškoje nuotaikoje, malonių šeimininkų vaišinami, pasidalino įvairiausiomis temomis ir įspūdžiais, ilgas valandas, bet prieš tai nebuvo pamiršta sugiedoti „Lietuva Tėvynė mūsų ..." ir „Orientales la Patria, o le tumba ..." — valstybiniai himnai.

Rugpjūčio 30, panaši sueiga buvo padaryta **Balčyčių** namuose. Čia besivaišinant buvo padainuota daug lietuviškų dainų, kas inponuojančiai sudarė grynai lietuvišką aplinkumą.

O štai rugsėjo 6, puikios vaišės įvyko **Boliaus** ir **Bertos Laucių** ir jų dukros **Hernos** namuose, į kurias susirinko gan daug patrijotų, dalyvaujant pedagogei Onai Grachauskienei su vyru Julian Rey, žurnalistas Albinas Gumbaragis su dukra Renė, „Keleivio" korespondentas Mikas Krasinskas, pramoninkas Jonas Subačius, Siuvėjų profesionalas Juozas Balčytis su žmona Domicėle ir dukrele Susanita, p-nia Maria de Strada, Juozas Sčesnulevičius, Anna Alin, Julius Vaitelis ir visa eilė kitų žinomų kolonijos lietuvių.

Tuo metu kada senieji kolonijos lietuviai užkandžiaudami dalinosi praeities pergyventais žymesniais momentais, jaunimas linksminosi ir šoko.

St. Rugėnas.

● **APSIVEDIMO TIKSLU** **jieškau gyvenimo draugės,** mylinčios ramų gyvenimą. Esu rokiškėnas, gyvenau Glasgowe ir Bostone, kalbu angliškai ir esu „jubilado". Tokių pat tikslų lietuvaitę prašau atvykti į mano namus, kelionės išlaidas padengsiu, kad ir iš Patagonijos. Mano adresas: Sr. Jonas Laužikas, c. Itapiru 2846, Villa Diamante, prov. Bs. Aires.

LIETUVIŠKOS PLOKŠTELĖS!

Chorai, solo dainos, duetai, kvartetai, klasiška muzika ir šokiai iš JAV, Brazilijos, Argentinos ir kitur — gaunamos „A. L. Balse".

Pasirinkimas:

Antradieniais Leidykloje: **J. L. Suarez 5684, nuo 18 iki 22.**

Trečiadienių vakarais **Lietuvių Klūbe Boedo 737, nuo 20 iki 22 val.**

BARAS & RESTORANAS
"VICTOR"
Viktoras Pavilonis, savn.
Nueva York 4769 — Berisso

JAV SPORTININKŲ IŠVYKA IR ŽVILGSNIS PRAEITIN

„Dirva" (13. 8. 1959) pirmame puslapyje patalpino puikią nuotrauką iš Dr. J. Basanavičiaus vardo Argentinos Lietuvių Centre įvykusių JAV lietuvių krepšininkų išleistuvių: „Lithuanian Americans" išvykos vice-vadovas Petras Petrutis kalba prie mikrofono, LC. pirm. St. Džiugis įteikia LC. taurę JAV lietuviams sportininkams; ten pat vicepirm. J. Bačkis, sekr. L. Lemberis, LC. Jaunimo kom. pirm. ir brangios taurės iniciatorius V. Deveikis-Pipiras ir kiti.

Editoriale ten pat gerai rašoma apie pirmutinės JAV lietuvių sportininkų išvykos į Pietų Ameriką didelę reikšmę lietuvybės sustiprinimui, bet ten pat „badomi" „Naujienų" redaktorius Dr. P. Grigaitis ir „Sandaros" red. M. Vaidyla, būk jie netikėję tokiu dideliu išvykos pasisekimu. Tai badymas pro šalį. (Tuo dažnai pasižymi Chicagos „Laisvoji Lietuva", pralenkdama bolševikus mūsų tautai nusipelniusio Dr. P. Grigaičio plūdimu).

Prisimena transatlantinių lietuvių skridimu organizavimas, į kuriuos daugelis skeptiškai žiūrėjo. Ypatingai „Lituanica II" žygio realizavimas yra beveik išimtinai „Naujienų" nuopelnas, nuskambėjęs per visą pasaulį. Tuomet iš Radio Belgrano „A. L. Balso" Redakcijon paskambino V. Sakalauskas, pranešdamas: „Vaitkus skrenda. Prieš 20 minučių išskrido iš New Yorko". „A. L. Balso" redaktorius pasiėmė pluošta „Naujienų" ir nuskubėjo „La Prensa" dienraščio Redakcijon. „La Prensa" tam skrimdimui pašventė beveik ištisą puslapį, kurio viduryje patalpino Vaitkaus paveikslą, paimtą iš „Naujienų".

Prisimena Lietuvos Laisvės Varpo gimdymas Chicagoje, kur daugiausia dirbo adv. Bagdžiūnas-Borden. Visuotiname Laisvės Varpo seime JAV išrinktas Laisvės Varpo Komitetas bene iš 20 žmonių. Šių pastabų autorius išrinktas L. V. Komitetan, kaipo Sandaros atstovas. Bet kunigų spauda Lietuvos Laisvės Varpą vadino „laisvamanių bimbalu". Badė pro šalį, nes kuomet kanauninkas Juozas Tumas jį pašventino Karo Muziejaus sodnelyje Kaune, ir įkėlus į Karo Muziejaus bokštą, skambino visų srovių atstovai. Vėlionis gen. V. Nagevičius taip patvarkė, kad JAV lietuvių vardu skambino Seimo narys Julius Kaupas, buvusis „Draugo" redaktorius ir mūsų tautos laisvės simbolį pravardžiavęs „laisvamanių bimbalu".

Tragiškos katastrofos retina mūsų tautos veikėjų eiles, o tarpusavės tolerancijos stoka dar labiau apsunkina mūsų tautos išsilaisvinimo pastangas.

Grįžtant prie pirmutinės JAV lietuvių krepšininkų išvykos Pietų Amerikon reikia džiaugtis jos pasisekimu bent moraliu atžvilgiu. Nors ši išvyka buvo organizuota paskubomis, bet P. Amerikos lietuviai svečius gana tinkamai globojo ir, sykiu su svečiais, gerą lietuvių vardą garsino. Bet patys JAV lietuviai kelionės išlaidoms padengti sudėjo vos 3,000 dolerių. Tik gerb. J. Bačiūnas pridėjo 2,000 dolerių auką ir 1,000 dolerių paskolino. Už tuos 6,000 apmokėta 12 sportininkų kelionė. Tryliktam gauta nemokamai, o sykiu vykusieji ekskursantai patys savo kelionę apsimokėjo.

K. Norkus, red.

Buenos Aires, 24. 9. 59.

Rašytojo ir žurnalisto SIMO MIGLINO kūriniai:
PAVERGTOJI LIETUVA
ir
LIETUVA Sovietinės Agresijos Dokumentuose
Pirmosios kaina $ 60.—
Antrosios — $ 40.—
Pinigus pašto perlaidomis ir bankų čekiais su užsakymais siųsti:
„Argentinos Lietuvių Balsas", J. L. Suarez 5684 (Suc. 39) — Buenos Aires.
Knygos siunčiamos užsakymo gavimo dienoj.

ARONAS RESNIKAS
Laikrodininkas ir auksorius
Parduoda ir pertaiso laikrodžius ir brangenybes. Perdirba žiedus ir perka auksą
Corrientes 5349 - Buenos Aires

S. L. Arg. Veikimas

PAVYZDINGAS 6 SKYRIAUS MINĖJIMAS KORDOBOJE

Draugiškais asado pietumis, kalbomis ir žaidimais, 6 S. L. A. skyrius 30. 8. 59 paminėjo savo veiklos 15 metų sukaktį.

Prie gražiai apdengtų, gėlėmis papuoštų stalų, skaniai iškeptą asadą valgė susivienijimiečių šeimynos ir jaunimas.

Svečių tarpe matėsi žinomo muziko Jorge Ardu žmona Ema Seidžiūtė su savo tėvais, atvykę savu autu. Neptūno sekretorius Jonas Jakubka, provizorė Jospaitienė su savo vyru R. Jospaičiu ir kiti.

Malonu, kad lietuvių jaunimas įvertina savo tėvų pastangas ir dalyvauja visuomeniniame darbe.

Dėkojame asado kepėjoms K. Tvaskuvienei, K. Meilutienei, M. Sadukienei, Albertui Žiedoniui, kuris, kaipo SLA 6 skyriaus sekretorius, tikrai pavyzdingai darbuojasi.

SLA. 6. Sk. V-ba

SMARKIAI SUJUDO VEIKTI SUSIVIENIJIMIEČIAI

Pavasariškam atsinaujinimui visus SLA parko medžius nubaltino savanoriški talkininkai:

P. Pivoriūnas, P. Daratėnas, P. Kučinskas ir K. Kaniušas.

Pirmieji du sykiu su J. Gerre, N. Pimpe, A. Gujum ir Juozapaičiu pastatė pastogę ir asadai kepti įrengimą, apsisaugojimui nuo lietaus. Stogą paaukavo industrialai J. Rudėnas ir P. Baltakys.

Dr. V. Kudirkos vardo SLA galiono langus pertvarkė A. Mikulėnas ir P. Kučinskas.

Visas parkas pertvarkytas pagesniam automoblių sustojimui.

Krepšinio žaidimui aikštė baigta. Liejamas antras krepšinio stulpas.

Maloniems talkininkams dėkoja — **SLA. Centro Valdyba**

— **Dvylika** lietuvių jaunuolių įsirašė į SLA antrą skyrių rugsėjo mėnesio bėgyje.

— **SLA sportininkai** planuoja suorganizuoti moterų krepšinio (Basket-Ball) komandą. Šio darbo vadovybei kviečia geriausią „Rasing" žaidėją, panelę **Nildą Šklerevičiūtę.**

— **Šeimyniški** asado pietūs įvyko SLA parke 20. 9. 59. Dalyvavo 50 žmonių, apsimokėdami po $ 36. Patys pasitarnavo ir gražiai dieną praleido. Yra visi patogumai šeimoms pasivaišinti kiekvieną sekmadienį.

— **Albertas Stalioraitis** ir **Robertas Vozgirdas** atstovavo SLA jaunimą bendrame „Nemuno" ir „Mindaugo" jaunimo piknike Parque Pereyra 20. 9. 59.

— **Eugenijo Levanavičiaus,** komercinės gimnazijos moksleivio ir SLA jaunimo veikėjo gimtadienio proga, 19. 9. 59, jo tėvų namuose, prie Isleta ir Balcarse, Alsinoje, įvyko gražios vaišės, kuriose dalyvavo Eugenijaus ir jo tėvų draugai.

— **Asado pietūs** SLA 2 skyriaus 22 metų sukaktuvių proga įvyksta SLA parke sekmadienį, spalio 11, 1959, lygiai 12 val. Apsirūpinkite bilietais iš anksto!

Nauji Kapai

LAIVE ĮVYKUS SPROGIMUI ŽUVO VYTAUTAS JUSAITIS IR BERNARDAS JUOZAITIS

San Fernando uosto sausame doke (dique seco) pereito antradienio popietyje 22. 9. 59, sprogo katilas (caldera) ir sunkiai sužeidė 6 ten dirbusius žmones, iš kurių 4, nugabenti į Instituto Nacional de Quemado ligoninę, Viamonte ir Pasteur, Buenos Aires, mirė.

Toj baisioj nelaimėj mirusiųjų tarpe yra du lietuviai:

VYTAUTAS JUSAITIS, 34 m. amžiaus, gimęs Obeliuose, po antrojo pasaulinio karo atvykęs iš Italijos. Tauragėje jis buvo baigęs Mokytojų Seminariją ir mokytojavo lietuvių Vargo Mokykloje, Villa Sastre-Temperley. Dainavo Ansamblio ir Šv. Cecilijos chore. Jau turėjo dokumentus išvykimui į JAV.

BERNARDAS JUOZAITIS, 50 metų amžiaus, taip pat atvykęs iš Italijos, muilo gamybos žinovas.

Išėmus lavonus, abu pašarvoti Pijaus Sakalausko namuose Avellanedoje ir penktadienį laidojami Sarandi kapuose.

PRIE NAUJO LIETUVĖS KAPO

Kazimiera Paulauskaitė de Staniulis, 52 m. amžiaus, kaip jau buvo pereitame „ALB." numeryje rašyta, 26. 8. 59 amžinai atsiskyrė su šiuo pasauliu. Argentinon buvo atvykusi 1930 metais, Lietuvoje palikdama brolius Joną ir Petrą ir sesutes Felę, Antaniną ir Oną su šeimomis.

Vėlionė buvo labai gero būdo moteris, dėl to į jos laidotuves susirinko labai daug žmonių, kurie papuošė vėlionės kapą gyvų gėlių vainikais.

Jos liūdintis vyras Jonas Staniulis ir duktė Olga, likę didžiausiame nuliūdime, gyvena savo namuose, Yerbal 4322, Villa Caraza, Lanus.

R. T.

A†A K. P. de STANIULIS,
palaidota Sarandi kapuose
28. 8. 1959.

MIRĖ JUOZAS KURTINYS

Kilęs iš Adutiškio, Vilniaus krašto lietuvis Juozas Kurtinys, 53 m. amžiaus, mirė Villa Lugane 3. 9. 59. Gražiai palaidotas kapuose Flores. (To krašto okupantai lenkai jo pavardę buvo suambrinę į „Kurcin").

Argentinoje liko liūdinti vėlionies žmona, Lionė Lukoševičiūtė Kurtinienė-Kurcin, kuri dėkoja visiems mieliems lietuviams, gerb. J. Urbanavičiaus iniciatyva suaukavusiems $ 1,000 vainikui. Aukavo sekančiai:

Po $ 100: A. Kairys, A. Urbonavičius, B. Szale ir F. Žukian. Po $ 50: S. Vitkauskas, A. Petrauskas, A. Markūnas, A. Antanaitis, J. Mikėnas, Amulis, A. Misiūnas ir P. Pinkevičius. N. Pauvlos $ 40. V. Gronskis $ 30. A. Vaicekėnas $ 20 ir R. Kučinskas $ 10. J. Dzeuguc $ 100. **L. K.**

MIRĖ S. G. VERIKIENĖ

Rugsėjo 15, 1959, savo namuose, S. Plaul 1559, Lanus, mirė ir sekančią dieną Sarandi kapuose tapo palaidota Sofija Gobytė Verikienė.

Liko liūdintis vyras Antanas Verikas, sūnūs Edvardas, Viktoras ir Mykolas, marti Nelly Yameti ir anūkas bei kiti giminės.

L. P.

† **ELZBIETA BALEVIČIŪTĖ - BUBNELIENĖ,** leipalingietė, 72 metų amžiaus mirė 5. 9. 59. Palaidota Sarandi kapuose. Argentinoje liko šeimą sukūrusis sūnus.

† **LIONGINAS ŠAKALYS,** skapiškietis, 56 m. amžiaus, mirė 1. 8. 59. Palaidotas Chacarita kapuose.

† **JURGIS DIELKUS,** tauragiškis, 53 m. amžiaus, mirė 18. 8. 1959. Palaidotas Chacarita kapuose.

† **APOLINARAS SAMOLIŪNAS,** 59 m. amžiaus, mirė nuo vėžio ligos 31. 8. 59. Palaidotas Sarandi kapuose.

† **IGNAS OLKŠTEINAS,** 53 m. amžiaus, mirė Brazilijoje 20. 8. 1959.

† **PETRAS BIELIAUSKAS,** kaunietis, 82 m. amžiaus, mirė Brazilijoje 21. 8. 59.

† **JONAS SINKEVIČIUS,** 52 m. amžiaus, mirė Brazilijooje 23. 8. 1959.

† **FRIDRIKAS DOMINAS,** 50 metu amžiaus, pagyvenęs 10 metų Kanadoje, ten mirė 25. 8. 59. Kanadoje liko duktė, žentas, du anūkai ir 85 m. amžiaus tėvas. Žmona liko Lietuvoje, antrojo karo audrai atskyrus. Argentinoje liko broliai Augustas ir Edvardas su šeimomis.

† **ANTOSĖ BATUTYTĖ STEPONAVIČIENĖ,** darsuniškietė, 39 m. amžiaus, mirė Brazilijoje 9. 7. 59.

† **IGNAS ANDREJAUSKAS** mirė Lietuvoje pereitą liepos mėnesį. Jo sūnus Vytautas gyvena Kanadoje.

† **JUOZAS PANITAUSKAS** mirė Brazilijoje 25. 7. 59. Ten liko žmona Alina Sepkauskaitė.

† **PRANAS KAVESKIS.** 64 m. amžiaus, mirė Brazilijoje 27. 8. 1959. **M. L.**

† **ANTANAS NAGYS,** skaitlingos šeimos tėvas, mirė Brazilijoje 16. 7. 59.

† **JUOZAS VILKELIS,** kilęs iš Petroškų k., Veisėjų, mirė Brazilijoje 2. 7. 59. Liko žmona Jonė, duktė Darata ir sūnus Juozas.

† **ONA BUTVINSKIENĖ,** 65 m. amžiaus, mirė Brazilijoje 25. 7. 1959. **M. L.**

† **VERONIKA GENYTĖ KOŽENAUSKIENĖ,** 35 m. amžiaus, 10. 6. 59 mirė Australijoje. Liko jos vyras, žinomas plaukikas, Aleksas Koženauskas ir 10 metų amžiaus sūnus Jonas. Duktė Nijolė, 10 metų amžiaus, staigiai mirė Australijoje 1957 m.

† **ALGIS ČERNIAUSKAS,** 21 metų amžiaus, važiuodamas motociklu užsimušė Australijoje 27. 6. 1959. **M. P.**

Restoranas "DOS AMIGOS"
PASEO COLON 449 Bs. As.
K. Paulauskas ir A. Degutis
Puikūs valgiai, baras, reservadai šeimynoms
T. E. 33 - Avenida - 3202

PIRMA LIETUVIŠKA ŠOFERIŲ AKADEMIJA

Technika
Valdymas
Kvotimai
Calle VIEYTES 1789 (Puente Barracas), Bs. As. TE. 21-0265

EVANGELIJOS TIESOS

KELIAS Į DANGAUS KARALYSTĘ

Jėzus Kristus, vaikščiodamas su savo mokiniais, prie progos tarp kitko taip pareiškė, sakydamas: „Kaip sunku yra turtingiems patekti į dangaus Karalystę".

Skaitydami šiuos Evangelijose užrašytus žodžius, daugelis galvoja, kad patekti dangaus Karalystėn tai reikia būti beturčiu. Laimė, kad Jėzus Kristus, būdamas pats šviesa, nei vieno nenori palikti tamsybėje, ir matydamas, kad mokiniai Jo nesuprato ir nusigando del tų žodžių, tuojaus jiems paaiškino, sakydamas:

„Mieli vaikeliai, kaip sunku yra nusitikintiems savo turtais įeiti į dangaus Karalystę". (Šv. Morkaus, 10:24).

Šventos Trejybės asmenyje, Jėzus Kristus dalyvavęs pasaulio kurime, labai gerai žinojo, kad visi šios žemės ir gamtos turtai yra padaryti tam, kad žmogus juos naudotų savo materijaliniam gyvenimui; tačiau didesnė žmonių dalis, netiktai kad savo pertekliaus turtą, bet ir savo kasdieninį uždarbį aukoja tam, kad įsigyti sau vietą taip trokštamoje dangaus Karalystėje.

Ap. Povilas dangaus Karalystę apibudina šiais žodžiais: „Dangaus Karalystė nėra valgis bei gėrimas, bet teisybė, ramybė ir džiaugsmas Šventoje Dvasioje". Iš šių apaštalo žodžių aiškiai galime matyti, kad dangaus Karalystė nėra koks nor materijalinis dalykas, todėl ir patekti jon permaterijalinius dalykus negalima.

Jėzus Kristus labai aiškiai nurodo kelią į dangaus Karalystę, sakydamas: „Aš esu KELIAS, niekas nepatenka pas Tėvą, kaip tik per mane". „Aš esu ANGA — vėl sako Jis — kas per mane įeina, tas yra išganytas".

Taippat Jis nurodo ką turime daryti, kad patekti dangaus Karalystėn; Jo nurodymas štai: „Prisiverskite nuo savo kalčių ir tikėkite Evangelijai".. Anam religingajam Rašto žinovui Nikodemui Jėzus Kristus pasakė: „Iš tiesos, iš tiesos sakau tau, kas neatgims iš naujo, kas neatgims iš Dvasios ir vandens negali įeiti į dangaus Karalystę; kas iš kūno gimęs, tas yra kūniškas, kas iš Dvasios gimęs, tas yra dvasiškas". (Šv. Jono, 3:5; 14:6; 10:9; šv. Morkous, 1:15).

Šiandiena tie, kurie mano, kad bile kokiu savo sąskaiton daromu būdu galės patekti dangaus Karalystėn, tokiems dabar, kaip ir tada Nikodemui, Jėzaus Kristaus atsakymas ir paliepimas yra tas pats: „Prisiverskite ir tikėkite Evangelijai"; — „aš esu KELIAS ir ANGA, **kas per mane įeina, tas bus išganytas."**

Evangelija skelbiama lietuvių kalboje kiekvieną sekmadienį 16 val., c. 18, No. 41, Villa Sastre Temperley (alt.. Pasco 1900).
VISI TAUTIEČIAI MALONIAI KVIEČIAMI PAKLAUSYTI.

ARGENTINOS Lietuvių Gyvenimo naujienos

SUEIGOS L. KLŪBE TREČIADIENIAIS

Trečiadienių vakarais iki 22 val. Knygų pasikeitimai, laiškų atsiemimas, prenumeratų sutvarkymas, draugiškas laiko praleidimas Lietuvių Klūbe. Trečiadienių vakarais renkasi mūsų broliai latviai ir estai, mūsų bendran Pabaltiečių centran, Bs. Aires Lietuvių Klūbe, Boedo 737.

• **DARBO VALANDOS** „A. L. Balso" Leidykloje: **J. L. Suarez 5684, V. Riachuelo, Bs. Aires nuo 9 iki 18 val. nuo pirmadienio iki penktadienio imtinai. Redakcijoje — Boedo 737, Bs. Aires, nuo 16 iki 20 val. kasdien. Trečiadieniais nuo 16 iki 22 val.**

LINKSMAI SUTINKAM PAVASARĮ

SEKMADIENĮ nuo pat ryto, **Spalio-Octubre 4, 1959,** PARQUE PEREYRA — „Mindaugo" draugija rengia **Pavasario šventę-išvyką,** į kurią aktyviai yra prisižadėję prisidėti: Lietuvių Centras, Nemunas, Susivienijimas Lietuvių Argentinoje ir Vytis.

Taipogi yra kviečiamos visos lietuviškos patriotinės organizacijos ir visa lietuvių visuomenė atvykti pasilinksminti.

„Mindaugo" Draugijos Valdybos vardu — **V. Stundžia,** pirm.

SUSIVIENIJIMAS KLAUSIA:

Ar jau turite bilietus

ASADO PIETUMS

kurie įvyks SLA parke

SEKMADIENĮ, SPALIO 11 D., 12 valandą,

Av. San Martin 3175, Lanus.

Tai bus paukščių talka su Gerve pryšaky.

Apsirūpinkite bilietais, nes šio parengimo proga SLA 2 skyrius mini savo 22 m. veiklos sukaktį. Visus maloniai kviečia —

Rengėjai

— **Antanas Martinonis** savo pamestą cedulą (Nr. 1664733) gali atsiimti „A. L. Balso" Redakcijoje, kurion ją atvežė Floridoje radusis asmuo.

— **Petras Tinteris** prašomas atsiliepti pas savo tetą pasvalietę Vincę Tintiraitę-Damutienę, Rondeau 4047, Buenos Aires.

— **Oskaras Jukna,** dantų technikos laboratorijos savininkas, Av. San Martin 2878, Lomas del Mirados, nusipirko „Hudson" firmos automobilį saviems reikalams.

— **Juozas Kuklis,** dirbęs virš 20 metų Franco-Inglesa vaistinėje, išėjo pensijon, t. y. „jubiliavosi". Žmona dar tebedirba. Kuklių sūnus, 24 m. amžiaus, dirba kaipo Patentų Biuro sekretorius.

— **Pianino** muzikos pamokos, 6 mėnesių kursai, IAC (Instituto Artistico Cultural) konservatorijoje, J. E. Uriburu 362, p. 5-54, Bs. Aires, priima mokinius nuo 8 iki 12 val. darbo dienomis. Pra neša direktorius, Dr. E. C. Köster.

—Fotografas Kirstukas P-je Rodrigo Ortiz de Zarate 3470. (Altura: Superi 4300). **Trečiadienių vakarais būna Lietuvių Klūbe,** Boedo 737: **TE. 97-4444.**

BARAS — RESTORANAS "IDEAL"
Pr. Mickevičius y Cía.
Av. Saenz 595 — Bs. Aires.
T. E. 91-0716

VILIUS RASIŪNAS
Optikas Technikas
AKINIAI FOTO — APARATAI
Savo Laboratorijoje priima:
Šeštadieniais nuo 13 — 17
Sekmadieniais nuo 11 — 13
Gral. M. ACHA 876, Morón.
(Frente Club Pomona)
Casilla Correo 42, Morón FNDFS

PENSIONAS „LITUANIA"
Juozas Palšis, sav.
VILLA RUMIPAL, Córdoba
Vasarotojai prašomi iš anksto užsisakyti kambarius. „Lituania", prie pat ežero Calamuchita, turi geriausius patogumus savo skaitlingiems vasarotojams.

Lietuvių Centro Žinios

Gražus talkos darbas

L. Centro jaunimo komisijai aukavę nariai ir rėmėjai dėl nupirkimo taurės, kurią įteikė Šiaurės Amerikos lietuviams sportininkams per surengtas išleistuves 21. 7. 59 L. Centre:

$ 1.000 K. Deveikis - Pipiras. Po $ 200: O. ir A. Kairiai, K. Kaminskas su šeima. Po $ 100: Dirbtuvė S. I. I. E. S. C., Conpenhague, J. Bačkis, R. Šeštokas, C. Zigmantienė, M. Aleliūnienė, A. J. Juška, A. Venckus, K. Mankus su šeima, St. E. Džiugiai, A. Viturys, Ed. Pociūnas, J. Urbonavičius, St. Čekauskas. $ 80 V. K. Maslioniai. $ 70 Geigas su šeima. Po $ 60: N. Kozenauskaitė ir P. M. Giantacio. Po $ 50: A. V. Norkaičiai, G. V. Balčiūnai, A. Rinkevičiai, Alb. Baronas, Irenė Staskevičiūtė, R. Mankus su žmona, G. Aleliūnas, J. Zigmantas, Andriuniuk, K. Sinkevičius, K. Urbonavičius, V. Janulionis, A. Misiūnas, A. Aleliūnas, P. Karavaitis, B. Rukšėnas, J. Wychlo, J. Gradeckas, Irma Pilka, J. Mičiūdas, Alf. Karosevičius, L. Lemberis, P. Pugevičius, A. Mičiūdas ir J. Markūnas. Po $ 30: Jakupka su žmona ir Kl. Dėdela. $ 25 P. Kukučionis. Po $ 20: Diana Petraitis, Dorita Šukis, K. Pučinskas ir R. Butkus. $ 10: J. Krikščiūnienė.

Viso surinkta $ 4.495,00.

Visiems aukavusiems nuoširdus dėkui!

Vincas Deveikis - Pipiras,
LC. Jaunimo komisijos pirm.
St. Džiugis,
LC. Valdybos pirm.

LIETUVIŲ CENTRO LIEPA PALIKTA SU ŠAKOMIS

Argentinos lietuvių istorijoje nėra buvę tokių didelių darbo talkų, kurios dabar vyksta sekmadieniais nuo pat ryto iki sutemų, statant Dr. J. Basanavičiaus vardo Rūmus Argentinos ir viso pasaulio lietuvių garbei. Jeigu anksčiau taip būtų dirbta, tai seniai būtų darbas baigtas, — sako talkininkai.

Statomieji Rūmai yra 26 metrų ilgumo, 16 m platumo ir 12 m aukštumo. Damūrinamos sienos prie statomos sporto ir šokių aikštės; vieni medžiai iškertami, kitų šakos nukapojamos, (pasiruošiant nemokamo kūro asadoms kepti)! Tik liepa netoli rūbinės langų palikta su visomis šakomis, dėl jos švelnaus kvapo žiedų. (Vicepirmininkas J. Bačkis sako, kad paliekama vietos salotoms ir ridikėliams).

Pavakare, sekmadienį 13. 9. 59, užsukau Lietuvių Centran, Tabarė 6950, Buenos Aires. Ketvirtadalis šimto vyrų dirbo išsijuosę. Veteranai A. Kairys su J. Gradecku sumeta žemes karutin, o jaunuoliai Rikardas Maslionis ir Alfredas Džiugis jas veža ir verčia būsimon sporto aikštėn. Romualdas Narbutas, Klemensas Dėdela, J. Bražionis, J. Bačkis, A. Viturys, P. Viteikis, St. Čekauskas, G. Aleliūnas, A. Aleliūnas, K. Maslionis, T. Pupelis, J. Zigmantas, P. Jelinskas, V. Norkaitis, Pranas Šukys ir dar keli pavyzdingi talkininkai maišo cemento-ceresita-smėlio krūvas, deda į kibirus, paduoda su virvėmis traukiantiems į viršų, kiti mieruoja, lygina ir tinkuoja, nei cento už savo darbą neimdami.

Konstruktorius Antanas Zienka ir jo padėjėjas Antanas Rinkevičius aiškina: Matai šias garbingas darbo skruzdes: Darbo dalis, kuri turėjo kainuoti $ 40,000, dabar, ačiū talkai, su medžiaga tekainavo tik $ 14,000. Čia kasa, čia rūbinė, čia vyrų, ten moterų kambariai. Tik ištinkavimo ir langų tetrūksta. Viršuje jau paruošta laikinoji raštinė. Greit griebsimės prie saliono langų ir grindų dėjimo. Tik, vyrai, petis į petį! Kas sekmadienis atsikvieskite, nuo pat ryto, norinčių savo muskulus pamankštinti brolių ir Naujus Metus sutiksime ne apačioje, bet viršuje, pačiame salione, kuris pakels visos Argentinos lietuvių kolonijos vardą! O kas nenori nuo savo kaktos prakaito braukti, tegul atveža darbščiajai Valdybai arba Statybos Komisijai savo „Moneda Nacional", — sako vienu balsu simpatingi Antanai.

Lietuviškas pasaulis mato, kad Rūmų statybos darbas nėra marinamas, bet visu spartumu varomas pirmyn. Juo anksčiau bus baigtas, tuo mažiau kainuos. Nuoširdų įsipareigojimą įvertino net ir užsienių lietuviai, su gerb. Jurgėlais ir Dan Kuraičiu pryšaky. Parėmė ne maloniais žodeliais, bet pinigu!

Taigi, Lietuvių Centro liepa palikta su šakomis. O prie tos liepos, jau daugiau, negu toje dainoje, kur „muzika grajino". Čia prie tos lietuviškos liepos išaugo gelžbetoniniai mūsų Tautos Patriarcho Daktaro Jono Basanavičiaus Vardo Argentinos Lietuvių Centro Rūmai, kuriems durų, langų, grindų, įrengimų ir pagražinimų tetrūksta.

O kad ir to netruktų, tai gerbiamoji visuomenė jau žino kas kam reikia padaryti.

Nadas Giedraitis

MOZAIKŲ FABRIKAS "LA NUEVA"
JUOZAS ZAVICKAS, sav.
Fabr.: Raštinė ir Parduotuvė
Bacacay 741 Uriarte 3046
BOULOGNE — SUR MER

FIAMBRERIA "ANITA"
Independencia 1300,
TE. 26-2540. Bs. Aires
O. BLIUJŪTĖ—PERCHOROKO, sav.
Didelis maisto ir gėrimų pasirinkimas. Didesnius užsakymus dastatom į namus.

ARGENTINOS LIETUVIŲ CENTRO ARTIMIAUSI PARENGIMAI

PAVASARIO SUTIKIMAS ruošiamas savose patalpose, ŠEŠTADIENĮ, SEPTIEMBRE — RUGSĖJO 26 D., 1959, 21 val. LC. Jaunimo komisija bendrai su LC. Valdyba. Bus Vermouth su vaišėmis. **Pavasario karalaitės rinkimas,** paštas, įteikimas dovanų laimėjusiems varžybas, vykstančias tarp narių Lietuvių Centre. Bus ir kitų įvairumų.

•

Lietuvių Centro narių ir tautiečių svajota turėti tokius rūmus ir salioną, kad ta svajonė liktų realybe, visų prašome prisidėti kuom kas gali. Jau daug yra padaryta; sukruskime biškį daugiau ir Dr. J. Basanavičiaus vardo, **Lietuvių Centro Rūmai bus mūsų tautos pažiba.** Prašome narių užsimokėti nario mokesnį. Draugus ir pažįstamus įrašyti į Lietuvių Centro narius. Prisidėti visiems prie statybos, kas darbu, kas aukomis, kas paskolomis, Lietuvių Centro skaitykla ir raštinė visuomet atidaryta šeštadieniais ir sekmadieniais nuo 17 val., **Tabaré 6950, Buenos Aires.**

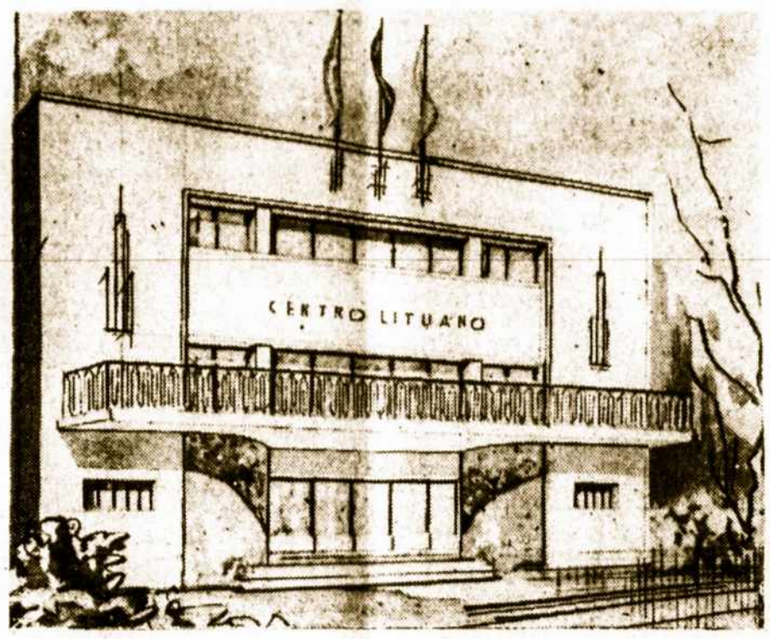

Dr. J. Basanavičiaus vardo Argentinos LIETUVIŲ CENTRO RŪMAI, TABARE 6950, Buenos Aires. Dabar vyksta sienų tinkavimas iš lauko. Visa Argentinos lietuvių kolonija kviečiama šion garbingon talkon! (Inž. arch. J. Steikūno projektas)

1926 — 1959

SPALIO — OCTUBRE METINIŲ SUKAKTUVIŲ MĖNESYJE BUS ŠIE PARENGIMAI

SPALIO 4 D., 1959, SEKMADIENĮ, Lietuvių Centro jaunimas ruošia ekskursiją į Pereyra - Yraola miškus. **Bus bendras piknikas su kitomis organizacijomis.**

•

SPALIO 10 D., 1959, ŠEŠTADIENĮ, 21 val. įvyks **Lietuvių Centro gyvavimo 33 metų sukakties paminėjimas.** Ruošia Lietuvių Centro Valdyba bendrai su LC. Jaunimo komisija savose patalpose. Programoj: kalbos, spaudos ir draugijų atstovų sveikinimai. Vaidins LC. artistai, Alf. Karosevičiui režisuojant. Bus ir kiti įvairumai programoj. Po programos vyks **šokiai.** Įžanga visiems lietuviams veltui.

•

SPALIO 18 D., SEKMADIENĮ, **mišios už Lietuvių Centro mirusius narius ir bendri pietūs** savose patalpose.

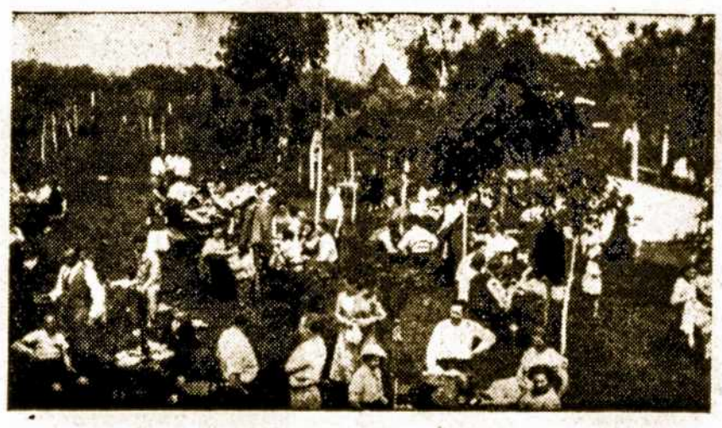

SPALIO 25 D., 1959, SEKMADIENĮ, užbaigiant metinių iškilmių mėnesį, ruošiama dideli **ASADO PIETŪS.** Kviečiama visa lietuvių kolonija dalyvauti ir įsigyti pakvietimus iš anksto. Po pietų ir **vakare iki 12 val. nakties** — jaunimo ir suaugusių **bendri šokiai.**

Užsisakant įžangas skambinti:
Liet. Centro Telefonu: **68-9542**;
Sekr. Luis Lemberio — **91-9562**;
V. Deveikio-Pipiro — **208-6958**;
Arturo Kaminsko — **59-1918**;
M. Šeškauskaitės — **208-9556**;
Irma Pilka — **26-9679**;
Alf. Karosevičiaus — **68-0044**;
Antano Kairio — **68-9556**.
„A. L. Balso" — **97-4444**;

Visus kviečia dalyvauti —
Lietuvių Centro Valdyba ir **LC. Jaunimo komisija**

MAR DEL PLATA
(Playa Dorada)
Parduodami dar likę sklypai rezidenciniame paplūdimy, prieš pat jūras, su bankine parama pirkėjams. Teirautis „A. L. Balse" arba tiesioginiai pas pardavėją: **J. J. Giménez, Portela 1918,** Valentin Alsina. TE. 208-9064.

— **Juozas ir Emilija Piskarskaitė Kaupaičiai,** turėję mašinų dalių gaminimo dirbtuvę, gražiai įsikūrė jų nusipirktame dvare prie General Belgrano.

ANT. LEVANAVIČIUS
Canadá 2025 — V. Industrial
Lanús Oeste
Mezginyčia savuose namuose. Vilnonių ir šilkinių mekstinukų pasirinkimas. Pildomi užsakymai.

VIENINTĖLIS LIETUVIŲ PENSIONAS MAR DEL PLATOJE —
c. Córdoba 3330 —
V. ir O. Matulionytė JANUŠKEVIČIAI
savininkai
Asmeniška šeimininkų priežiūra. Veikia visuomet.

VARDAN TEISYBĖS

Kunigų Marijonų leidžiamame „Laike" 16. 9. 59 tilpo „atviras laiškas", po kuriuo padėtos pavardės kelių buvusių Lietuvių Centro Valdybos narių, vėl kandidatavusių, bet pralaimėjusių rinkimus. Neva „ginama" buvusi LC Valdyba.

Skelbti, kad „apšmeižė", NENURODANT NET MAŽIAUSIO, KAD IR ŠVELNIAUSIOS KRITIKOS FAKTO, reiškia vien spaudos žaislą iš klebonijos. Atminkite, kad nebeužtvenksite upės bėgimo...

„A. L. Balsą" klebonijos organai visuomet puolė. Bet nesulaikė ir nesulaikys tiesos ir kritikos žodžio skelbimo. Mums tik nemalonu, kad „protestantai" naudoja pavardes žmonių, nebuvusių buvusioje LC Valdyboje nei „A. L. Balso". prenumeratorių skaičiuje.

Labai daug tokių „laiškų", be datos, galėtume paskelbti ponas kunige, anot protestuotojų vartojamo titulo. Bet nėsame pratę svaidyti akmenis į svetimą daržėlį. Provokuokite, jeigu tame randate malonumo. Bet atminkite, kad galima panagrinėti „vieną per vieną" įsišokėlius, o tuomet paaiškėtų buvusio komunistų organo agento pasitarnavimas kieno nors karjerai ir taip toliau, ir taip toliau.

Bandydami pakenkti „A. L. Balsui" įsišokėliai netik nerodo dėkingumo, bet daro žalą „A. L. Balso" visuomet ginamam Argentinos Lietuvių Centrui.

Tesiaučia įsišokėliai. Kaip pasiklos, taip išsimiegos...

PRANAS OŽINSKAS,
„A. L. Balso" leidėjas.
Buenos Aires, 22. 9. 1959.

DEMOKRATINIS AUKLĖJIMAS

Filmos, paskaitos, knygų paroda vyksta vakarais nuo 15. 9. 1959 iki 2. 10. 1959, JAV Kultūros ir Informacijų skyrinje, Florida 935, Buenas Aires, tema — auklėjimas ir švietimas demokratijos labui.

Įėjimas nemokamas.

— **Kazimieras Jozokas,** savo amžiaus 72 m. sukakties proga, 20. 9. 59, tapo pasveikintas daugelio savo senovės draugų kabliių, Janulių, Stukų ri kitų. Kazimieras, ilgametis banginių medžiotojas, stiprus troškūnietis, pats vienas gyvena savo namuose, Valentin Alsinoje.

— **Simano Rutkaus** namuose esantį barą „Kauną", lenkas pardavė gažegui. Naujas nuomininkas namų savininkui, vieton $ 1.500, moka nuomos mėnesiui po $ 2,000.

— **Juozas Vaitkevičius,** Pilypo ir Albinos S. Vaitkevičių sūnus, 20. 9. 59 susižiedavo su Argentinoje gimusia Vilniaus krašto išeivių dukra iš Villa Carazza. Tėvas paruošė savo kepyklos tortų ir kitų produktų vaišėms, kurios įvyko motinos namuose.

— **Algimantas Tumosa** iš Kordobos persikėlė į Buenos Aires ir darbuojasi p. V. Urbiečio fabriko raštinėje.

— **Kaz. ir Sofia Paulauskai** ir Alicia Degulytė, keletą savaičių praleidę savo viešbutyje Condor, Villa Rumipal, Kordoba,, spalio pradžioj grįžta į Buenos Aires.

— **Pensininkui proga!** Duodu būtą ir po $ 1,000.— mėnesiui, norinčiam gyventi užmiestyje, pasiauginant daržoves ir prižiūrint medžius. Teirautis pas savininką: **Maza 1731, Bs. Aires.**

Lietuvių Baras "ALICIA"
AMENEDO 1923 — TE. 244-1478 — ADROGUE
Julius Ascila ir Justinas Kemėžys,
savininkai
UŽKANDŽIAI — GĖRIMAI — KAVA — BILIJARDAI
(Greta veikia A. ir K. automobilių „tapicería")

CINZANO

DRA. ANA ROSA MISKUNAS
CHIRURGĖ — DANTISTĖ
Savo kabinete priima pirmadieniais, trečiadieniais ir penktadieniais nuo 16 val.
(Kitom dienom — pagal susitarimą).
Av. del Trabajo 2879 — — T. E. 66-8145
Buenos Aires

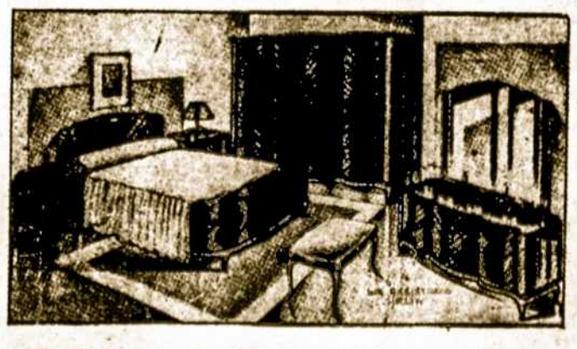

Puošnius, moderniškus, stiprius ir amžinus
BALDUS PADIRBA IR IŠSIMOKĖJIMUI PARDUODA
IGNAS STUKAS
Av. B. Rivadavia 1128 (2330) — Lanús, GR.

NERVŲ ir PROTO LIGOS
Liaukų nenormalumai
Dr. SANCHEZ AIZCORBE
Nuo 10-12 ir nuo 15-19 val.
B. Mitre 1835; TE. 45-1792

RADIO TECHNIKAS
VINCAS RAMANAUSKAS
(Diplomuotas JAV)
Dirba ir parduoda: Radio aparatus combinades ir amplifiadores. Taiso visokių firmų ir rūšių aparatus, garantuodamas už savo darbą. Pasiankos ir susitarus, sutaiso namuose. Vykstu ir į gretimus priemiesčius.
ADRESAS:
calle Pola 239 — TE. 64-4154
(Aukšuma: Rivadavia 10,600)

LIETUVIŲ KRAUTUVĖ
Casa "CAPICUA"
Parduoda loterijos bilietus, mokyklomis reikmenis, žaislus, etc.
PETRAS VAICEKONIS, sav.
Warnes 378 Villa Crespo

Dr. E. LEVINAS
Lietuvis gydytojas—chirurgas
Diplomuotas Berlyno ir Cordobos universitetuos. Kardiologijos viršininkas Fiorito ligoninėje. Širdies ligų specialistas. Priima širdies, aorta ir kt. ligų ligonius savo konsultorijoje nuo 15.30 iki 18 val
CALLAO 545 — TE. 40-8669

Impr. "La Voz", J. L. Suárez 5684, B. A.