FRANQUE PAGADO
Concesión Nro. 1585.
TARIFA REDUCIDA
Concesión Nro. 216
CORREO Central Argentino (Bs. As.)

SEMANARIO LITUANO, FUNDADO en el AÑO 1927
DIRECCION, REDACCION y ADMINISTRACION:
Avenida Boedo 737, Buenos Aires
DIRECCION POSTAL: Casilla de Correo 303, Bs. As.
Redaktorius - Redactor: Constantino NORKUS

ARGENTINOS LIETUVIŲ BALSAS

"LA VOZ DE LOS LITUANOS EN LA ARGENTINA"

PRENUMERATA: Argentinoje 100 Arg. pezų metams
Urugvajuje 10 Urugvajaus pezų
VISUR KITUR 3 Am. dol.
ADRESO pakeitimas veltui. RAŠTUS ir prenumeratas siųsti: Casilla de Correo 303, Buenos Aires
Registro Nacional de la Prop. Intelectual № 629721
ASMENIŠKAI KREIPTIS:
Avenida Boedo 737, Buenos Aires
SPAUSTUVĖ: c. José Suárez 5684, Buenos Aires
Editor - Leidėjas: Francisco OŽINSKAS.

№ 1130 * BUENOS AIRES, KETVIRTADIENIS, VASARIO 4 D., 1959 METAI — JUEVES 4 de FEBRERO de 1960 * METAI (AÑO) XXXII

„A. L. BALSAS" DĖKOJA UŽ SVEIKINIMUS

Naujų, 1960 metų išvakarėse „Argentinos Lietuvių Balsas" gavo visą eilę sveikinimų, linkėjimų ir paramos mūsų spaudos darbui.

Tebeplaukiant pasveikinimams iš Argentinos ir iš kitų šalių, patiekiame pirmiausia gautuosius. „A. L. Balsą" pasveikino:

Vyriausias Lietuvai Išlaisvinti Komitetas;
Lietuvos Laisvės Komitetas;
Lietuvos Delegacija Pavergtųjų Europos Tautų Seime;
Lietuvos Ministras Pietų Amerikai Dr. K. Graužinis su Ponia;
Lietuvių Bibliografinė Tarnyba;
Ponia Vincenta Matulaitytė Lozoraitienė iš Romos.
Konsulas A. Grišonas su Ponia;
Min. B. K. Balutis iš Londono.
J. J. ir M. B. Bačiūnai.
Rašytojas Algirdas Gustaitis;
Dan ir Dela Kuraičiai iš Chicago, Ill., ir daugybė kitų.
Juozas Vaštakas, generalinis sekretorius Pavergtųjų Europos Tautų Sąjungos „FALNA" iš Montevideo.
Hypatia Šliupaitė Y. ir inž. Pijus Žiūriai;
Arch. Jonas Steikūnas su šeima;
JAV ats. kap. Antanas Vaivada su šeima;
Konsulas Al. Polišaitis;
Dailin. Valentinas Ramonaitis;
Genovaitė ir Vytautas Balčiūnai;
Ona ir Jonas Motiejūnai;
Simonas Marčiulionis;
Adomas ir Elena Jankauskai;
Elena ir Juozas Zubrickai;
Antanas ir Herminia Jakubauskai;
Henrikas Stankevičius su dukra Adela;
N. ir A. Iešmantai;
Al. Bumblis su šeima iš Brazilijos;
V. Z. Nalivaikai, St. Grabliauskas;
V. Katilius-Palma su šeima;
Lietuvos Nepriklausomybės Talka;
Vladė ir Bernardas Survilai;
Williams Jurgėlas ir Ponia;
Stasys ir Ona Deveikiai;
Francis H. Sirutis iš San Diego, Cal.;
Centralinis Lietuvių Komitetas iš Huttenfeldo;
Julius ir Alė Ožinskai;
Aleksandras Orlavičius iš Suomijos;
Kazys ir Helena Bružas;
Jurgis Aleksas iš Šiaulių;
Žurnalistas Vladas Paškevičius iš Peru;
Mokytojos Mikėnaitės su tėvais iš Comodoro Rivadavia;
Dré. Irenė Klusaitė de Bohringer su šeima iš Chaco;
Petras Meilutis su šeima iš Kordobos;
V. Obouchoff su Ponia;
Ant. Švarlys su šeima iš Rosario;
Elena ir Kajetonas Valioniai;
Juozas Šiušis su šeima iš San Martin;
Augustinas Kapačinskai iš Rockford, Ill.;
Inž. M. Cikota su šeima;
Dr .Akaki Papava su žmona;
Inž. Leopoldas Vaitiekūnas su šeima;
J. Kalpokas su šeima;
Albinas Gumbaragis;
Mikas Krasinskas;
Žurnalistas St. Miščikas;
Dr. J. Basanavičiaus vardo Argentinos Lietuvių Centras ir daug kitų.

Nuoširdžiai dėkojame!

„A. L. BALSO" LEIDYKLA

— **Vašingtono** žurnalas „Foreign Affaires" skelbia buvusio JAV ambasadoriaus George Kennan straipsnį, kuriame nurodoma, kad Sovietai nesupranta kas tai yra laisvė, arba veidmainiauja, kalbėdami apie laisvę ir laikydami vergijoje Pabaltijo ir kitas tautas. Dėl tokio Sovietų laisvės supratimo pasaulyje niekuomet nebus taikos, nes Kremliaus imperija grobs ką tik pajėgs pagrobti.

Vieningai dalyvaukime Vasario 16 minėjime!

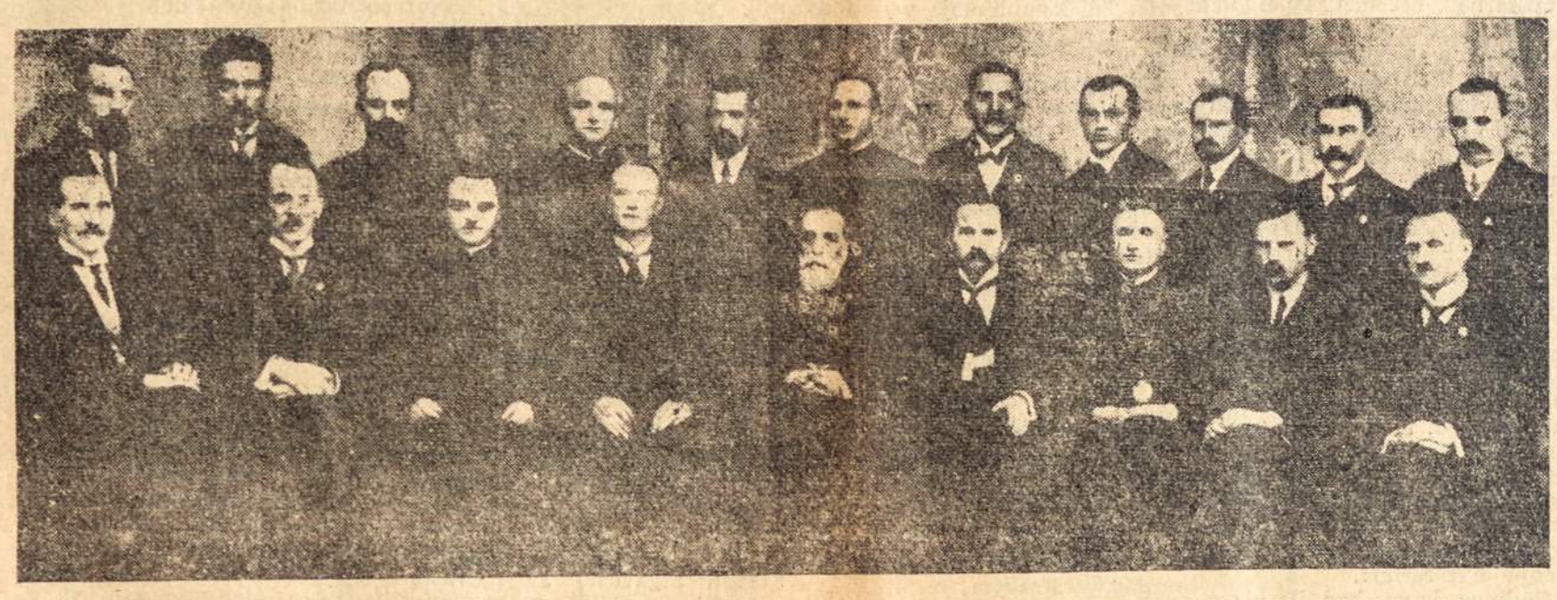

Lietuvos Taryba, kuri Vasario 16, 1918 metais paskelbė Lietuvą Nepriklausoma Demokratine Respublika. Sėdi, iš kairės: Adv. Jonas Vileišis, Dr. J. Šaulys, kun. J. Staugaitis, St. Narutavičius, Dr. J. Basanavičius, Antanas Smetona, kun. K. Šaulys, inž. Steponas Kairys, J. Smilgevičius. Stovi: K. Bizauskas, Jonas Vailokaitis, Donatas Malinauskas, V. Mironas, prof. Mykolas Biržiška, A. Petrulis, S. Banaitis, P. Klimas, A. Stulginskas, J. Šernas ir P. Dovydaitis.

VASARIO ŠEŠIOLIKTOJI ARGENTINOJE

Lietuvos Nepriklausomybės 42 metų atsteigimo sukakties minėjimas vyksta sekančiai:

BENDRAS MINĖJIMAS: dalyvaujant šv. Cecilijos chorui, šokių ansambliui, menininkams ir organizacijų atstovams įvyks Susivienijime, Av. San Martin 3175, Lanus O., Dr. V. Kudirkos vardo salione, 13. 2. 1960, 20 val. Lietuviškai kalbės Dr. A. Kairelis, ispaniškai LC sekr. L. Lemberis.

RADIO El Mundo, Nacional, Exelsior ir Mitre, Vasario 16 proga patieks lietuviškas programas.

PAMALDOS Aušros Vartų bažnyčioje 14. 2. 60, 10:30 val. Gi 16 val. vainiko padėjimas prie San Martin kaipo katedroje 16 val.

Visus kviečia dalyvauti —

ALOST Prezidiumas

16,200 LIETUVOS VYRŲ GRĮŽTA LIETUVON

Sovietų deputatų sesijoje Chruščiovas pasakė, kad 1,200.000 kariu per du metus bus paleista civilin gyveniman. (Viso Sovietų kariuomenėje yra 3,623,000 karių).

Einant proporcija, nuo kas 1.000 čio Sovietų Sąjungos gyventoju tarnauja kariuomenėje apie po 17 vyrų.

Tokiu būdu Sovietų kariuomenėje yra 46.600 Lietuvos vyrų, iš kuriu paleidžiama 16,200 vyrų.

Jau 1960 metais, kaip skelbia Vilniaus radio, apie 6.000 lietuvių bus paleista iš Sov. kariuomenės ir grįš Lietuvon.

PRANCŪZAI SUSIKALBĖJO PRANCŪZIŠKAI

Būdavo atsitikimų, kad Prancūzijos ministerių kabinetų krizės tęsdavosi mėnesių mėnesiais. Bet dabar, ekonomijos ministeriui Antoine Pinay pasitraukus (dėl nesutarimo su premjeru M. Debré), prezidento Charles De Gaulle parėdymu Pinay vieton tapo paskirtas Prancūzijos Banko direktorius Wilfred Baumgartner, 57 m. amžiaus finansininkas.

Iš 552 parlamento atstovų, 118 vietų užima Nepriklausomosios (konservatorių) partijos nariai, kuriai priklauso Pinay. Bet pastarasis nereikalavo, kad iš kabineto pasitrauktų jo srovės žmonės krizės išvengimui.

Būdamas premjeru Pinay 1959 metais išgelbėjo franko kursą. Įvedus naują franką Pinay išlaikė jo pastovumą po 4.93 už doleri. Mat jis kovojo prieš algų ir kainų kėlimą. Nes keliant pragyvenimo reikmenų kainas ir didinant algas niekuomet neįmanoma sustiprinti šalies valiutą.

— **Anglai** su prancūzais 1960 m. žada įvykinti daugelio metų svajonę: Iškasti tunelį po kanalu, jungiančiu Anglijos Folkstoną su Prancūzijos Calais.

— **Paryžiuje,** po širdies operacijos, mirė jaunesnis prezidento brolis, Pierre De Gaulle.

Albert Camus,
garsus Prancūzijos rašytojas, Nobelio Fondo literatūros premijos laimėtojas, 46 m. amžiaus, 4. I. 60 užsimušė auto nelaimėje, 100 kilometrų atstume į pietus nuo Paryžiaus.

Eisenhoweris bus Argentinoje 26-29 vasario

Sustabdytas naftos įvežimas Argentinon

Valstybinių Argentinos Naftos Versmių (YPF) administracija skelbia, kad savos naftos (petroleo) produkcija tiek padidėjo, kad jau daugiau nereikalinga to produkto gabenti iš užsienių. Tam reikalui išleidžiami milijonai dolerių pasilieka šalyje.

Greitu laiku bus tiek pakelta ir „fuel oil" sava gamyba, kad at puls ir jo importavimo reikalas.

— **JAV prezidentas gen. D. D. Eisenhoweris** bus Argentinos vyriausybės garbės svečiu nuo vasario 26 iki 29 d., 1960.

— **Tarptautinėse** automobilių lenktynėse Av. General Paz, Bs. Aires, 31. 1. 60 užsimušė Harry Blanchard, amerikietis, gyvenantis Greenich, Conn., JAV. Toj pat vietoj prieš du metus žuvo Luis Magnasco. 1.000 km lenktynes laimėjo P. Hill ir C. Allison su autais Ferrari.

— **Buenos Aires** Keleivių Transporto Bendrovė keturias autobusų linijas perleido savo darbininkams. Tokiu būdu norima pakelti darbo našumą, sumažinti valdininkų algas ir nuostolius. Susisiekimo srity bando įsigalėti privatus kapitalas, kadangi valstybei tą sritį valdant, nuostoliai vis didėjo.

Armour ir Swift fabrikai moderniškai pertvarkomi

Internacional Packards bendrovės pirmininkas A. T. Taylor, sykiu su K. C. Pryor, šios firmos atstovu Argentinoje, 2. 2. 1960, prezidento Dr. A. Frondizi buvo priimti Vyriausybės Rūmuose.

Iš pasikalbėjimo paaiškėjo, kad I. P. bendrovė įdeda 15 milijonų dolerių mėsos šaldytuvų Swift ir Armour sumoderninimui Berisse..

Šiuose fabrikuose ir jų raštinėse Berisse dirba keli šimtai lietuvių

— **Buenos Aires mieste,** vykstant prekybos tarnautojų streikui, keturi streikieriai paskelbė bado streiką ir išbuvo nevalgę 306 valandas. Gyvybę palaikė vaisių sunka.

— **Juan Domingo Perón,** jo spaudos sekr. Américo Barrios, sekr. Isabel Martinez, Alberto Manuel Campos ir John de Re, iš Domininkonų Respublikos specialiu Warig lėktuvu 26. 1. 1960 atskrido Ispanijon ilgesniam laikui.

— **Brazilijos** buv. u. r. min. ir Jungtinių Tautų Organizacijos pirm. Dr. Osvaldo Aranha, didelis demokratas, 69 m. amžiaus, kalbėdamas per televiziją nuo širdies smūgio mirė Rio de Janeiro mieste 28. 1. 60.

Argentinos Mokslų Akademija padidėjo keturiais nariais

Argentinos Tikrųjų, Naturalių ir Fizinių Mokslų Akademija dasirinko keturis naujus narius. Naujieji akademikai:

Dr Reynaldo P. Cesco, gimęs 1905 metais General Arenales vietovėje, La Platos universiteto geofizikos profesorius, visos eilės mokslo veikalų autorius, erdvių struktūros žinovas, šios šalies delegatas tarptautiniuose mokslininkų kongresuose.

Inž. Rodolfo Martinez, gimęs Cordoboje 1895 m., mokslininkas ir demokratas, buvęs pramonės ministeris.

Dr. Eduardo De Robertis, gimęs Bs. Aires mieste 1913 metais, baigęs fizikos matematikos fakultetą gimtojo miesto universitete, penkis metus studijavo JAV universitetuose kaipo stipendininkas. Skaitė paskaitas žymiausiuose JAV universitetuose, parašė daugiau šimto mokslinių darbų.

Dr. Pedro Carriquiriborde, gimęs La Platoje 1900 metais, kur baigęs chemijos fakultetą sukūrė Argentinos chemikų Sąjungos La Platos skyrių, dalyvavo kaipo patarėjas mokslininkų kongresuose Chilėje ir Meksikoje; visos eilės mokslo veikalų autorius.

— **Carlos Di Sarli,** populiarus Argentinos tangų kompozitorius ir muzikas, 57 m. amžiaus, miré 13. 1. 60.

— **Felipe Yofre,** Argentinos ministeris Limoje, 51 m. amžiaus, po apendicito operacijos miré 11. 1. 60. Buvo žymus diplomatas ir demokratas.

Kordobos provincijoj uždraustas kompartijos veikimas

Nors teisėjas Dr. C. E. Cecchi pasisakė už komunistų partijos legalizavimą, bet Apeliacijų Teismas (Camara Federal de Apelaciones) 2. 2. 60 nubalsavo panaikinti juridines ir politines komunistų partijos teises toje provincijoje ir tučtuojau sulaikyti jos, kaipo sovietinio imperializmo agentūros veikimą.

— **George S. Messersmith,** buvęs JAV ambasadorius Venezueloj, Argentinoj, Beligjoj, Vokietijoj, Vienoj, Kuboj ir Meksikoj, 76 m. amžiaus, miré Houston, Texas, 30. 1. 60.

— **Prancūzijos** parlamentas 2. 2. 60 suteikė prezidentui Charles De Gaulle teisę, vienų metų bėgyje leisti įstatymus be atsiklausimo parlamento.

— **Alžyro** (Argelijos) sukilėliai, apsupti prancūzų kariuomenės, pasidavė.

— **Danija** su Vakarų Vokietija įsteigė bendrą Baltijos jūros gynybos štabą.

Patagonijos apgyvendinimo planai

Argentinos vyriausybė pakeitė ateivių įsileidimo taisykles. Einant naujuoju potvarkiu, ateiviai nebus leidžiami federalinėn sostinėn, nei šion provincijon, bet tik į tas šalies dalis, kur jaučiama darbo rankų stoka. Pirmoj eilėj nauji ateiviai bus įsileidžiami į Patagoniją, kur yra plačiausios galimybės įsikūrimui.

Rio Negro provincijos gubernatorius, Dr. Edgardo N. S. Castello, priimdamas spaudos atstovus, patiekė duomenis apie puikias įsikūrimo galimybes jo turtingoje provincijoje.

— **„La Nación"** 4. 1. 60 minėjo savo gyvavimo 90 metų sukaktį. Dienraščio steigėjas Bartolome Mitre tapo Argentinos prezidentu. Jo ainiai ir dabar garbingai vadovauja leidyklos darbu. Sukaktuviniame bankete dalyvavo keli šimtai laikraštininkų ir u. r. ministeris Dr. Diogenes Taboada, su savo sūnum Dr. Juan Oscar Taboada, kuris yra Prezidentūros spaudos sekretorius.

— **Europoje** siaučia audros. Šiaurės Atlante nuskendo keli laivai; žuvo apie šimtas jūrininkų.

— **Adlai Stevenson,** JAV demokratų vadas tvirtina, kad pasaulio ateitis nėra nei Sovietų Rusijos, nei JAV rankose. Jis mini Aziją, bundančią Afriką ir daug vilties teikia pradedančiai jungtis Lotynų Amerikai. (Afrikos Kamerun 1. I. 1960 gavo savo nepriklausomybę).

— **Leonai,** (kurių paveikslas tilpo A. L. Balse), JAV spaudoje dėkoja Chruščiovui, kad jis išpildė savo pažadą ir leido jų sūnui ir dukrai iš Vilniaus atvykti į Chicago. Einant asmeniškais prašymais, Sovietų premjeras išleido iš SSSR 50 asmenų, kurie jau atvyko į JAV.

— **Anglijoje,** Vakarų Vokietijoje, Prancūzijoje, Švedijoje, Norvegijoje ir Austrijoje slapta nacifašistų organizacija tėplioja žydų sinagogų ir žydiškų bankų sienas žydams nedraugingais šūkiais, reikalaudama žydų išsikraustymo iš tų šalių. Esa Vokietijoje susiorganizavo slapta nacių kariuomenė iš 50.000 asmenų. Antisemitinėje akcijoje veikia ir provokatoriai.

— **Japonija** ir JAV pasirašė draugingumo sutartį. Maskvos spauda dėl to reiškia nepasitenkinimą.

— **Sovietų** prezidentas Klement Vorošilovas 16 dienų viešėjo Indijoje. Dėl politinės įtampos tarpe tų dviejų šalių, jo priėmimas buvo tik oficialus ir susilaukė mažiau ovacijų, negu anksčiau.

Laikraštinio popierio fabrikas Santa Fe provincijoje

Einant Argentinos įstatymu Nr. 14780, garantuojančiu užsienio kapitalo investavimą šioj šaly, New Yorko St. Regis Paper Company steigia laikraštinio poperio fabriką Santa Fe provincijoje.

„La Prensa" 3. 2. 1960 laidoje rašo, kad šis fabrikas pagamins po 150 tonų laikraštinio popierio kasdien.

— **Argentinon,** Urugvajun ir Brazilijon, kaip skelbia Tass, atvyksta gastrolėms 50 sovietinio cirko artistų ir artisčių. (Anksčiau tokias gastroles bolševikai vadindavo buržuazinėmis praban gomis).

— **Buenos Aires** mieste 2. I. 60 nežinomi asmenys, pravažiuodami automobiliu, apšaudė Jugoslavijos ambasados rūmus. Policija ieško užpuolikų.

— **Darbo valandos** vyriausybės įstaigose nuo 1. 3. 1960 bus nuo 12 iki 20 val. Personalas, dirbantis tik 4 valandas, dirbs nuo 16 iki 20 val.

— **Santiago del Estero,** La Rioja, Salta, Jujuy ir Tucuman provincijų gubernatoriai 4. I. 60 tarėsi su Respublikos prezidentu Buenos Aires mieste.

— **Berel Todres,** importo kombinacijomis tapęs milijardierium per trumpą laiką, 4. I. 60, sykiu su savo advokatu Dr. Berkovich, nuėjo teisman. Teisėjas su policijos palydovu jį pasiuntė muitinėn, o muitinė perdavė Kongreso komisijai, kuri įsakė jį suimti. Suimtas ir kitas Todres brolis.

— **Kongreso** komisija persiuntė teismui brolių Todres kontrabandos bylą. Nuostolių Argentinai padaryta penkiolika milijardų.

FIDEL CASTRO GARSĖJA

Kubos premjerui Fidel Castro kalbant per televiziją Habanoje 21. 1. 60, studijon įsiveržė Ispanijos ambasadorius Juan Pablo Lojendio ir užprotestavo prieš jo pravardžiavimą falangistu. Nepaprastas įvykis sudomino visą pasaulį, bet Castro energingąjį Ispanijos ambasadorių išvijo iš Kubos per 24 valandas ir pasišaukė pasitarimams J. M. Cordoną, Kubos ambasadorių Madride. JAV ambasadorius Kuboje, Philip Bonsal, pašauktas Vašingtonan pasitarimui apie naujausius Castro įsišokimus.

— **Miunchene** Sovietų šnipai bandė nunuodyti 1,200 amerikiečių „Laisvosios Europos" darbuotojų, įmaišydami nuodų maistan. Jų valgykla tapo laikinai uždaryta.

Linksmus Karnavalų Šokiai Visomis KARNAVALŲ DIENOMIS Lietuvių Centre, Tabaré 6950, Bs. Aires

PREMIJOS GERIAUSIA PASIRODŽIUSIOMS GRUPĖMS IR KAUKĖMS. KARNAVALŲ KARALIENĖS RINKIMAI. VISA LIETUVIŲ KOLONIJA KVIEČIAMA DALYVAUTI.

ARGENTINOS LIETUVIŲ
BALSAS
Periódico Lituano Informativo
Fundado en el año 1927
Av. Boedo 737, Bs. Aires. Tel. 97-4444

ARGENTINOS LIETUVIŲ BALSAS
Nepartinis, seniausias ir plačiausiai skaitomas lietuvių laikraštis Pietų Amerikoje
Spausdinamas savoje spaustuvėje
PRENUMERATA METAMS:
Argentinoje 100 Arg. pezų
Urugvajuje 1[illegible] Urugv. pezų
Visur kitur 3 Amerikos doleriai.
ALB Leidyklos ir Spaustuvės adresas:
c. José León Suárez 5684, Bs. Aires
Korespondencijas ir pinigus siųsti:
CASILLA DE CORREO 303, Bs. Aires

Lietuviai Penkiuose Kontinentuose

VASARIO ŠEŠIOLIKTOJI IR MŪSŲ SROVIŲ KOVA

Prieš 42 metus — Vasario 16, 1918 — Lietuvos Taryba, susirinkusi Lietuvių Komiteto patalpose Vilniuje, paskelbė Lietuvos Nepriklausomybės atsteigimą Demokratinės Respublikos formoje. Tuo aktu mūsų tauta per amžius didžiuosis.

* * *

Lietuvai esant vokiečių okupacijoje, vokiečiai darė spaudimą į Lietuvos Tarybą, reikalaudami, kad ji neskelbtų pilnos nepriklausomybės, bet kad susirištų amžinais ryšiais su kaizerine Vokietija. Didžiuma Tarybos narių, — rusų iškankintos mūsų tautos atstovų — bevelino nesipriešinti naujiems okupantams, bet 4 Tarybos nariai pasipriešino „amžinam susirišimui su Vokietija" ir gruodžio 11, 1917, pasitraukė iš Tarybos.

Tie keturi vyrai buvo: Inž. Steponas Kairys, Lietuvos Socialdemokratų vadas, prof. Mykolas Biržiška, tuomet taipgi veikęs su socialdemokratais, adv. Jonas Vileišis — valstietis-liaudininkas ir inž. Stanislovas Narutavičius — nepartinis liberalas, (kurio brolis buvo pirmasis Lenkijos prezidentas).

Keturi opozicijos nariai, reikalavusieji pilnos Lietuvos Nepriklausomybės, laimėjo. Vasario 15 buvo visų 20 Tarybos narių priimtas opozicijos pataisytas tekstas (išbraukiant amžiną susirišimą su kaizerine Vokietija) ir Vasario 16 visų 20 narių pasirašytas.

Iškilmingame Lietuvos Tarybos posėdyje, kuriame buvo pasirašytas Vasario Šešioliktosios Aktas, pirmininkavo Dr. Jonas Basanavičius, nes Antanas Smetona, Tarybai priėmus galutiną deklaracijos tekstą, iš pirmininkų atsistatydino.

* * *

Visose kulturingose tautose yra politinės ideologijos srovės. Kovodamos už srovinius idealus, kulturingos tautos randa bendrą kalbą tautos likimui gelbėti. Šį faktą puikiausiai įrodė iš visų sroviu atstovų susidariusi Lietuvos Taryba, atgaivinusi Lietuvą prieš 42 metus.

Dažnai būna taip, kad svetimiems dievams tarnaujančios srovės, siekdamos savo tikslų, eina prieš bendrą tautos reikalą. Tai smerktina. Bet 4 Lietuvos Tarybos nariai, su Vasario 16 Akto redaktorium inž. S Kairiu pryšaky, atstovaudami pažangiąją Lietuvos visuomenę, amžiams įėjo mūsų Tautos laisvės kovų garbingojon istorijon.

* * *

Iš dvidešimties Vasario 16 Akto pasirašytojų, tik inž. Kairys (prof. J. Kaminskas) ir prof. M. Biržiška tebeveikia JAV lietuvių tarpe. Rašytojas P. Klimas, netekęs sveikatos Sibire, vargsta rusų okupuotoje Lietuvoje. Beveik visi kiti yra mirę.

* * *

Viso laisvojo pasaulio lietuviai, kas met minėdami Lietuvos valstybės atkūrimą, ne tik apsistoja prie Vasario Šešioliktosios Akto signatarų vardu, bet ir prie mūsų tautos istorinių laikotarpių. Mes pirmieji Pabaltyje; mūsų valstybė anksčiau susiformavo negu slavų; Lietuvos sienos siekė nuo Baltijos iki Juodmario.

Minint Vasario 16 prisiminti-nos lietuvių tautos kilimo ir kritimo priežastys: Galingasis Vytautas ir žiaurieji kryžiuočiai.

* * *

Einant Argentinos Lietuvių Organizacijų ir Spaudos Tarybos (ALOST) nutarimu, šiemetinis bendras Vasario 16 minėjimas įvyksta Dr. Vinco Kudirkos vardo Susivienijimo Lietuvių Argentinoje salione. Norisi manyti, kad programos pyldimu jis bus tikrai bendras, atitinkantis galutinai Vasario Šešioliktosios Akto prasmei.

* * *

Vasario 16 minėjimo organizatoriai privalo atminti, kad visuomenė gerbia tik tuos srovių siekius, kurie visai mūsų tautai naudingi. Šios sukakties minėjimu kaip tik labiausia tenka pagerbti keturių Lietuvos Tarybos opozicionierių pastangas, suteikusias mūsų Tautai pilną demokratinių pagrindų Nepriklausomybę. To nepadarius, nustotų savo prasmės ALOS Tarybos egzistavimas ir bendruomeniškos idėjos sustiprinimo norų linksniavimas.

NADAS GIEDRAITIS

LATVIJOS VALYMŲ AIDAS LIETUVOJ

(LNA) — Ar išsilaikys Sniečkus tai buvo klausimas, kurį Lietuvoje dažnas kartojo tylomis arba net ir pusbalsiu paskutiniomis lapkričio dienomis, kai Latvijoje „nuvirto" Kalnberzinš, kom partijos pirmasis sekretorius Latvijoj, tai yra „latvių Sniečkus".

Kalnberzinš tapo „perkeltas į kitą darbą", bet niekas perdaug neslepia, kad tas perkėlimas įvyko pabauda primajam sekretoriui už tai, kai nesugebėjo išauklėti latvių jaunimo taip, kaip partijai reikia. Jaunimas apsikrėtęs „buržuaziniu nacionalizmu"...

Dėl „nacionalistinių" polinkių (faktiškai, dėl bandymų pramonės darbą bent kiek pakreipti ir pačios Latvijos naudai, ne vien tarnybai Rusijos labui) prieš kelias savaites buvo pašalintas premjero pavaduotojas Berklavs, pakeista beveik visa komsomolo vadovybė, pakeistas profsąjungų vadovas ir t. t. Bet Kalnberzinš buvo iš jų visų pati didžiausia figūra: jis buvęs pogrindininkas ir nuo 1940 metų, kaip ir Sniečkus Lietuvoj, be pertraukos buvo partijos padalinio Latvijai pirmuoju sekretorium.

Būdinga buvo, kad Berklavą, kai tas buvo pašalintas, smerkė ir barė ne Kalnberzinš, o Pelšė, antrasis sekretorius. Dabar tas Pelšė ir užėmė Kalnberzinš vietą.

Arvydas Pelšė yra vieno iš turtingiausių Latgalijos (Lietuvos pasienio) ūkininko sūnus. Į komunistus įsijungė dar būdamas jaunas studentas Rusijoj, 1916 metais. Atsiskyrė nuo šeimos, pasiliko Rusijoj po I karo, Latvijoj atsirado tik 1940 metais. Taigi, neturėjęs progos apsikrėsti latvišku „buržuaziniu nacionalizmu".

Sniečkaus kilmė panaši. Ir jis iš pasiturinčio Suvalkijos ūkininko šeimos, ir jis, tiesa, ne studentu, o tik pradiniu gimnazistu būdamas pritapo prie komunistų, išsiskyrė iš visos šeimos ir Lietuvos nepriklausomybės laikotarpio dalį praleido Rusijoj arba iš ten atsiųstas pogrindiniame veikime (ir šiek tiek kalėjime). Sniečkaus broliai yra pasitraukę į vakarus, giminės buvo ištremti į Sibirą, Pelšės visa eilė giminių irgi buvo ištremta, jis atsisakė padėti ,brolis irgi yra pasitraukęs, gyvena N. Yorke, prieš kiek laiko buvo latvių parapijos bažnytinio komiteto pirmininkas...

Tie palyginimai leidžia spėti, kad Sniečkus turi Kremliui patenkinamas kvalifikacijas (panašus į tą, kuris Latvijoj iškilo), tad gali dar ir išlikti. Nors priekaištų dėl „buržuazinio nacionalizmo" Lietuvos jaunime jis negalėtų išsiginti, nes ir pats neretai pripažįsta, kad jo Lietuvoj yra...

Sniečkus dabar bus likęs vienintėlis respublikinis pirmasis sekretorius visoj Sovietijoj išsilaikęs toj pozicijoj nuo 1940 metų. Ir Paleckis bus vienintelis respublikinis „prezidentas" visoj Sovietijoj irgi išsilaikęs tokioj pozicijoj taip pat nuo 1940 metų.

— **Prof. Vladas Stankevičius-Stanka**, žymus mokslininkas, 17. 11. 1959, minėjo savo amžiaus 75 m. sukaktį. Jis dirba Vašingtono knygyne. Sykiu su juo Vašingtone gyvena jo žmona Natalija ir duktė Elena.

— **Dailininkas Adomas Varnas**, minėdamas savo amžiaus 80 m. sukaktį. turėjo savo kūrinių parodą Chicagoje, kuri baigėsi 29. 11. 1959. Jį sveikino Čurlionies Meno Galerejos direktorius dail. Mikas Šileikis ir kt.

LIETUVOS VIENKIEMIAI — KRISLAI KOMPARTIJOS AKYJE

(LNA) — „Viena pagrindinių kliūčių, trukdančių toliau vystyti žemės ūkį mūsų respublikoje, yra sunkus buržuazinės santvarkos palikimas — vienkiemiai", — skundėsi Maskvoje Sniečkus. Esą: „Apie 300 tūkstančių kolūkiečių ir tarybinių ūkių darbininkų kiemų yra atskirose sodybose. Tai komplikuoja vadovavimą... ir politinį-masinį darbą kaime".

Per pastaruosius penkerius metus kolchozų centruose esą pastatyta tik 18 tūkstančių namų, tai yra, vidutiniškai po 5,600 namų kasmet. Bet čia, atrodo, įskaitomi visoki namai, ne vien gyvenamieji. Tačiau, jeigu tai būtų ir gyvenamieji, tai tokiu tempu vienkiemių naikinimas vistiek truktų dar apie 60 metų. Bet Sniečkus, nors ir netvirtai, sako: „Mes manome, kad iki septynmečio pabaigos reikėtų perkelti bent 150 tūkstančių kiemų".

Iki septynmečio pabaigos tėra šešeri metai. Tai „reikėtų" perkelti vidutiniškai nebe po 5, o po 50 tūkstančių kasmet.

— **Juozas Yesulis** iš JAV buvo nuskridęs Maskvon, o iš ten Rygon, kurion iš Jukainių kaimo, Viduklės valsčiaus, Raseinių a. atvyko jo sesuo Antosė Milašauskienė su vaikais, kad pasimatyti su broliu, negavusiu leidimo užsukti Lietuvon. Grįžo į JAV pereitą lapkričio mėn.

— **Stockholme** 18. 12. 59 J. Pajaujis, A. Rei ir J. Breikšs pabaltiečių vardu dėkojo Švedijos karaliui už suteiktą globą pabaltiečiams 1944 metais.

— **Estijos** valstybės operoje pastatyta Vienuolio parašyta opera Paskenduolė, muzika A. Baumilo. Estijoje ji vadinama pagal vyriausią rolę — Veronika.

— **Aug. Gricius-Pivoša** 13. 12. 1959 Kaune minėjo savo amžiaus 60 metų sukaktį.

PATVIRTINTI ĮSAKAI IR ĮSTATYMAI

(E) — Aukščiausioji taryba savo paskutinėje sesijoje Vilniuje patvirtino eilę įsakų, kurie pastaruoju metu buvo išleisti aukšč. tarybos prezidiumo, arba patiekti tai sesijai priimti. Jų tarpe: Įstatymai ir įsakai dėl aukščiausios tarybos deputato atšaukimo tvarkos, dėl ministerijų sudėties, dėl atsakomybės už neteisėtą statybinių medžiagų įsigijimą, dėl prievolių keliams taisyti, dėl atsakomybės už naminės degtinės ir įrankių jai gaminti laikymą, dėl uždraudimo laikyti gyvenvietėse nuosavus gyvulius, dėl baudžiamosios atsakomybės už eismo taisyklių pažeidimą. Aukščiausioji taryba, be to, išrinko A. Liką nauju Aukščiausiojo teismo pirmininku.

NETYČIOMIS TEISYBĖS PASAKĖ

(LNA) — Čikagiškis Jokubka, pereitą vasarą ekskursavęs Lietuvoj, savo laikrašty rašė, kad gyvenimo lygis Lietuvoj dabar daug aukštesnis, negu buvo prieš kelias dešimtis metų.

Tas jo parašymas buvo išverstas į rusų kalbą ir atspausdintas Maskvos Pravdoj, o Sniečkus jį kartojo kompartijos CK posėdy Maskvoj. Lietuvoj žmonės irgi pastebėjo tą pasakymą ir kalba, kad tikrai, dabartinė rusų okupacija Lietuvos gyvenimo lygio kaikuriose srityse dar nespėjo nusmukdyti iki to lygio, koks buvo anos rusų okupacijos laikais, prieš kelias dešimtis metų.

— **Vasario 16 Gimnazija**, minėdama savo veiklos dešimtmetį, 13. 2. 1960 pildys tautinių šokių ir dainų programą Huttenfelde, Lietuvos Nepriklausomybės paskelbimo 42 metų sukaktį minint.

— **Karolis Vairas-Račkauskas** 6. 1. 60 Kaune minėjo 75 m. savo amžiaus 80 m. sukaktį.

MODERNIŠKA RŪBŲ SIUVYKLA
JUOZAS GUČAS
Savininkas
Užsieninės ir vietinės medžiagos;
Moderniškas rūbų pasiuvimas
Kainos prieinamos — užtikrina klijentų patenkinimą
Santos Dumont 2474, Bs. Aires
TE. 72 - Parque - 5455

PRADEDA ĮVESTI ATOSTOGAS IR KOLCHOZININKAMS LIETUVOJ

(E) — Šiaulių rajono „Pirmyn" kolchoze pradėta duoti atostogų ir kolchozo darbininkams. Gyvulininkystės darbuotojai gausią po 14 dienų, o laukininkystės darbuotojai po 7 dienas atostogų. Atostogininkams būsiąs priskaitytas tam tikras apmokamų darbadienių skaičius.

— **Olandijon** per Klaipėdą išplukdyta 1,700 Lietuvos arklių. 1960 metais manoma eksportuoti Olandijon bent 5,000 Lietuvos arklių. (Lietuvos žemaitukai Olandijoje vadinami „litauer" vardu).

— **Dr. A. Trimakas**, VLIKo pirmininkas, naujų 1960 metų proga ragina viso pasaulio tautiečius dar labiau pagyvintin veikimą už Lietuvos išlaisvinimą.

20 KRAŠTŲ PASIDARĖ NEPRIKLAUSOMI

(E) — Per 15 metų po karo 20 kraštų įvairiuose žemynuose gavo valstybinę nepriklausomybę. 1960 metais gaus nepriklausomybę dar 5 kraštai, jų tarpe 4 Afrikos kraštai. Daugumas kraštų, atgavusių ar įgavusių valstybinę nepriklausomybę, yra atsilikę, sunkiai verčiasi ir prašo kitų stipresnių valstybių pagelbos savo buičiai užtikrinti. (Trims Pabaltijo valstybėms, kurios seniai įrodė, kad moka savistoviai verstis, nepriklausomybė vis dar negražinama...) Be laisvės negali būti taikos!

RUSŲ DAILININKAS NUTAPĖ GEDIMINO PAVEIKSLĄ

(E) — Beviešėdamas pereitais metais Vilkijos rajone, rusų dailininkas Vlad. Kasatkinas susidomėjo lietuvių praeitim ir jų kovomis su kryžiuočiais. Taja proga nutapė kunigaikščio Gedimino paveikslą ir jį padovanojo Veliuonos vidurinės mokyklos kraštotyros muziejui.

LIETUVIAI ŽVEJAI IŠGELBĖJO RUSŲ ŽVEJUS

(E) — Žvejibos tralerio 9042 įgula, lietuviai žvejai, Norvegų jūroje išgelbėjo rusų žvejų laivą, kuris milžiniškų bangų buvo mėtomas, kai sugedo laivo variklis. Lietuviai rusų laivą nutempė į Farerų salas. Pakeliui tris kartus trūko lynas.

PARTIJOS SUVAŽIAVIMAS VILNIUJE KOVO 1

(LNA) — Respublikinio CK plenumo posėdyje Vilniuje nutarta sušaukti komunistų partijos respublikinį suvažiavimą (XII) 1960 metų kovo 1 dieną. Nustatyta, kad suvažiaviman bus siunčiama po 1 delegatą nuo 90 narių (ir po 1 nebalsuojantį delegatą nuo 90 kandidatų). Delegatai bus „renkami" (t. y., patvirtinami pagal iš centro duotus sąrašus) rajonų ir miestų konferencijose. Iš viso suvažiavime bus apie pusšešto šimto dalyvių. Bus renkamas naujas Centro Komitetas.

Jeigu neateis nepaprastų įsakymų iš Maskvos, tai iki kovo mėnesio kompartijos vadovybėje Lietuvoje pakeitimų greičiausia jau nebebus.

MIZARA SVEIKINO UNIVERSITETĄ

(LNA) — R. Mizara, kurs dabar nepraleidžia jokių iškilmių (ir visur kviečiamas į garbės prezidiumą ir gauna kalbėti), buvo ir Vilniaus universiteto sukaktuvinėse iškilmėse. Gavęs žodį tuojau po J. Žiugždos, kuris iškilmėse sakė pagrindinę kalbą, R. Mizara atsiprašė, kad gal padarysiąs savo kalboje daug klaidų, kadangi nesėdėjęs jokių universitetų suoluose.

Po to atsiprašymo, jis ir darė klaidų daugiau, negu betkas tokioj trumpoj 2 minučių kalboj sugebėtų. Viena klaida — jis sakėsi kalbąs pusės milijono Amerikos lietuvių vardu. Antra klaida —pažadėjo po metų-kitų nusiųsti Vilniaus universitetan studijuoti jaunų žmonių iš Amerikos, kad jie sugrįžtų į Ameriką ir padėtų palaikyti Amerikoje lietuviškumą, lietuviškas tradicijas ir lietuvių kalbą. (Jei studentai iš Amerikos patektų dabartinin Vilniaus universitetan, juos gi ten mokytų visų pirma marksizmo-leninizmo, o ne „buržuazinio nacionalizmo").

Pagaliau, trečia klaida — Mizara, kuris Amerikoj vengia prisipažinti prie komunizmo, ir turbūt rengiasi vengti to ir toliau kai bus grįžęs, dabar savo trumpą kalbą baigė šūkiu „tegyvuoja komunistinis rytojus!"...

— **Kauno** jėgainės antroji turbina pradėjo veikti 20. 12. 59.

— **VLIKo radio** valandėlei Madride sukako 5 metai.

Spauda

● **SPORTAS**, FASKO dviménesinis žurnalas, redaktoriai Kęstutis Čerkeliūnas, Pranas Mickevičius, Zenonas Puzinauskas ir Antanas Supronas. Adm. Vyt. Švalbonas, 19 Kiely Place, Brooklyn 8, N. Y., USA. Iš 1959 metų trečio numerio sužinome, kad **Petras Petrutis**, JAV Vidurio ir Vakarų sporto apygardos vadovas ir pirmos išvykos į Pietų Ameriką iniciatorius, dėl ligos, iš pareigų pasitraukė. Jo vieton pakviestas Algirdas Bielskus. Be įdomių paveikslų ir komentarų bei lietuvių sporto pasaulio informacijų, treneris Vytautas Grybauskas, profesionalo požiūriu išnagrinėjęs P. Amerikoje buvusius sunkumus, nuoširdžiai rašo:

„Masė vizitų, oficialių priėmimų, vainikų dėjimų ir banketai mus stačiai kamavo. Vietiniams lietuviams mūsų atvykimas, mūsų pergalės buvo nepaprastos šventės. Jie ir darė viską, kad įspūdis liktų neužmirštamas. O mums išvengti visur nedalyvavus, buvo neįmanoma, nes tai būtų didžiausias įžeidimas. Visa tai sudaro didžiulę problemą, kuri vienaip ar kitaip turėtų būti išspręsta".

● **EDUARDAS GIRČIS**, automobilių Mack atstovas, mūsų korespondentas: Campo S. Cristovao 32 — B, Rio de Janeiro, Brasil, atsiuntė savo laidos kalendorius 1960 metams: Sieninis metams — sieninis mėnesinis. Be to atsiuntė dvi savo firmos vėliavėles ir dvi jo išleistas vėliavėles: Brasil — 1959 — Lithuania, pirmutinės visos Amerikos lietuvių krepšinio olimpiados proga.

● **LIETUVIŲ DIENOS**, spalio, 1959. Tarp kita, telpa platus žurnalisto L. Kančausko rašinys su iliustracijomis generolo T. Daukanto amžiaus 75 metų sukakties proga. Žurnalistas Algirdas Gustaitis supažindina skaitytojus su Vytauto Stanaičio kūryba.

● **KARYS**, spalio, 1959. Daug istorinės medžiagos. Nuoširdus ir be jokio faktų švelninimo ar stiprinimo patiektas P. Dirkio straipsnelis: Sibiro Bataljonui 40 metų.

● **LAIŠKAS** iš Žydinčios Italijos, 6 pusl. Autorius: Rev. J. Svirnelis, Via Maria Ausiliatrice 32, Torino, Italia.

Knygas ir žurnalus, gaunamus suminėjimui, „ALB". Redakcija perduoda Lituanistikos Muziejaus Archyvui: J. L. Suarez 5684, Buenos Aires, Rep. Argentina.

Odos Albumas su Spalvuotu Vyčiu
Visuomet Atmintina Dovana

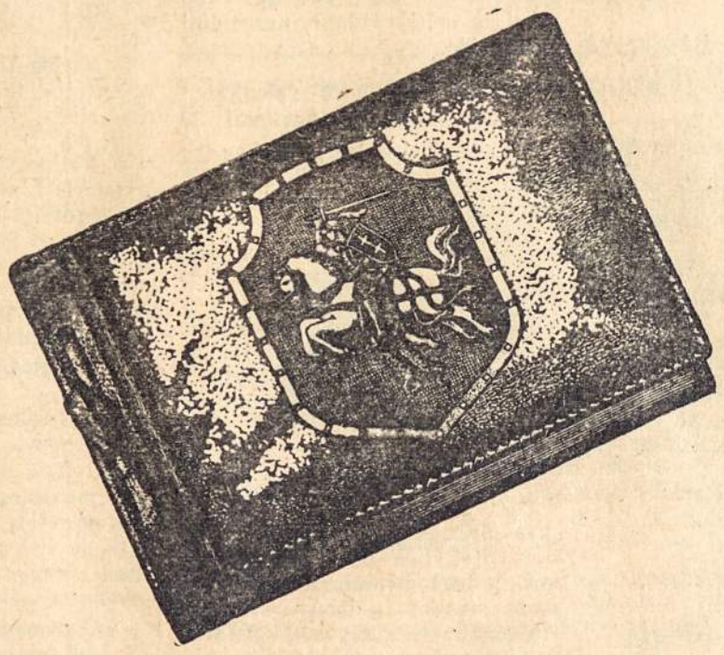

Šeimos paveikslams, organizacijų istorijos vaizdams, kulturinių ir sportinių parengimų paveiksluotoms apžvalgoms. Padabinimas bibliotekoms ir šeimų židiniams.
Kiekviename meniškai padirbtame albume yra po 48 psl. paveikslams. Dydis — 35 x 25 cm. Kaina $ 50.—
Siunčiame į užsienius. Kaina 10 dol.
Pareikalavimus su pinigais adresuoti:
„A. L. BALSAS",
Casilla de Correo 303, BUENOS AIRES, ARGENTINA
Asmeniškai kreiptis: Av. BOEDO 737, Bs. Aires.
ARBA: José León Suarez 5684, V. Riachuelo, Bs. Aires.

PO J. M. BAČIŪNŲ VIZITO ARGENTINOJE

Rašo iš kelionės

Visuomenininkas Juozas J. Bačiūnas (Bachunas) su žmona Marijona Bartosevičiūte-Bačiūniene, rašydamas iš Panamos miesto, siunčia linkėjimus visiems Argentinos lietuviams, kuriuos teko sutikti trijų savaičių viešėjimo proga. Sausio 27 iš Panama City išplaukė atgal į JAV.

Visur su „Dirva"

Savaitraštis „Dirva", tapęs tris kart savaitiniu laikraščiu, savo mecenatą p. J. J. Bačiūną pasiekia visur. Nepaisant Argentinos pašto valdininkų streiko, sausio ketvirtos dienos, 1960, „Dirvą" iš p. Bačiūno gavome oro paštu iš Santiago de Chile viešbučio Carrera, kur pp. Bačiūnai viešėjo grįždami Dėdės Samo šalin.

Liko daug draugų

Pietų Amerikos lietuviai gerbia pp. Bačiūnus už jų nuopelnus mūsų tautai. Prie tų nuopelnų tenka pridėti pirmosios JAV lietuvių sportininkų išvykos finansavimą. Jeigu ne Bačiūnų parama, tai krepšininkų gastrolių pernai nebūtume turėję. Brazilijoje, Urugvajuje, Argentinoje ir kitur lietuviai reiškė padėką pp. Bačiūnams už didesnės pusės krepšininkų kelionės apmokėjimą.

Sportuojančio lietuvių jaunimo ryšiai stiprėja visame Amerikos kontinente; vietinėse komandose žaidžianti lietuviai su pasididžiavimu vadinasi lietuviais, „Lithuanian Americans" komandą prisimindami.

Bačiūnams išskrendant iš Argentinos, juos atsisveikinti į viešbutį Crillon atvyko pp. B. V. Survilai, „A. L. Balso" red. K. Norkus ir kt., o aerodrome Ezeiza palydovų tarpe matėsi „A. L. Balso" leidėjai P. O. Ožinskai, J. V. Čikštai, Kaz. K. Deveikiai-Pipirai, Dr. A. Kairelis su šeima, Ant. Zienka, inž. St. Babronis ir Gudelevičius. Nuotraukas padarė Ant. Kirstukas. L. Kančauskas plačius foto-reportažus išsiuntinėjo keliems užsienių lietuvių laikraščiams apie pp. Bačiūnų lankymasi Argentinoje.

Be pereitame „ALB." numeryje minėtų vaišių lietuvių šeimose, pp. Bačiūnai dalyvavo pas Inž. J. ir K. Čekanauskus, K. Deveikius-Pipirus, pas J. V. Kučinskus, pas Dr. A. O. Kairelius, O. A. Misiūnus, O. A. Kairius, O. J. Sudnius, matėsi su p. V. Urbiečiu ir aplankė visą eilę lietuvių industrijos įmonių.

Lietuvių Centre

Be Kalėdinės Eglutės ir Naujametinio banketo, (kur pp. Bačiūnai buvo garbės svečiais), 9. 1. 1960 Dr. J. Basanavičiaus vardo Argentinos Lietuvių Centre p. J. J. Bačiūnas parodė Margučio filmą, greta poros kultūrinių Amerikos filmų.

Margučio žurnalo radijo (p. Bačiūno lėšomis įkurtas) vaizduoja Amerikos lietuvių tautinio darbo pastangų vaisius. Žurnalo bendradarbių ir rėmėjų tarpe matėme visą eilę visai mūsų tautai žinomų visuomenininkų, su pp. Bačiūnais pryšaky. Matėme mūsų mylimą pianistą Andrių Kuprevičių prie piano Chicagos Simfonijos orkestro koncerte, diriguojama prof. Vytauto Marijošiaus. Matėme tūkstantines lietuvių minias, perpildžiusias teatrų sales ir susispietusias kultūrinio bendradarbiavimo progomis.

Nebaigta, bet gražios lietuvių publikos perpildyta Lietuvių Centro salė. Scenoje padedama dėžė knygų: Vanagaitis, Balutis, Olševskis, Kelionė po Pacifiko Kraštus, Lithuania ir kitos žurnalisto J. J. Bačiūno parašytos arba išleistos.

„ALB." red. K. Norkus, perstatydamas publikai savo senų laikų bičiulį J. J. Bačiūną pareiškia, kad jau 1934 metais Kaune išleistoje Lietuvos Enciklopedijoje yra tilpęs J. J. Bačiūno paveikslas, kaipo mūsų tautai didžiai nusipelnusio veikėjo. Jis gimęs Jurbarke 24. 5. 1893, o 1897 jau buvo JAV, kur nuo jaunystės dienų, mokydamasis vakarais, dirbo lietuvių spaustuvėse, turėjo savo spaustuvę, „Lietuvą" buvo pavertęs dienraščiu, administravo „Dirvą", sukūrė vasarviečių tinklą, sudarė didžiausias pažintis su JAV valstybės vyrais ir viską, ką iš amerikiečių uždirba, atiduoda lietuvių tautos gaivinimui. Gedimino Ordino Kavalieriui J. J. Bačiūnui ir poniai Bačiūnienei, tūkstantinė publika nesigailėjo plojimų.

Pats p. Bačiūnas pasakė nuoširdžią kalbą ir čia pat įteikė $ 10.000 (pezų) LC. pirmininkui St. Džiugiui ir kasininkui A. Misiūnui kaipo savo auką Lietuvių Centro statybai. „Daugiau negaliu", — sako p. Bačiūnas, — kadangi reikia paremti Australijos, Naujosios Zelandijos ir pačių J. A. V-bių lietuvių veikimą."

Lietuvių Centro statybos darbą p. Bačiūnas vadina pavyzdingiausiu ,kurį privalo remti visa mūsų tauta.

Savo kalboje p. Bačiūnas dėkojo „A. L. Balso" leidėjui p. P. Ožinskui už padraugavimą lankant Montevideo lietuvius, už gavimą aparato filmoms rodyti ir jam, kaip ir panėlei Marytei Čikštaitei, už kelių dienų sutrukimą išimant knygas iš Buenos Aires muitinės.

Raskite bent dešimtį tokių žmonių, kaip p. Bačiūnas: Pats parašo arba išleidžia puikias knygas ir nuvežęs jas kur tik yra lietuvių pasaulyje išdalina. Bet kad knygą gavėjas labiau įvertintų, tai paskiria minimalę kainą, bet gautus pinigus paaukoja tai lietuvių įstaigai, kurioje jis lankosi. Visas lietuviškas ir angliškas knygas apie Lietuvą Lietuvių Centro publika momentaliai išpirko, tuomi paremdama Lietuvių Centrą. Knygų įsigijo specialiai atvykęs ir Berisso lietuvių jaunimas.

O pianistei Lidijai Carmen Kučinskaitei p. Bačiūnas įteikė lietuvių kompozitorių gaidų albumą.

Sekančią dieną Margučio filma buvo parodyta Avellanedos Lietuvių Salėje, Bendruomenės pakvietimu, kur p. J. J. Bačiūnas taipgi paskleidė literatūros, pasakė kalbą ir dalyvavo po to įvykusiose vermuto vaišėse.

Gims nauja knyga

Teko girdėti, kad gerb. J. J. Bačiūnas ir apie šią kelionę žada parašyti knygą, gausiai iliustruotą, kaip kad parašė apie savo kelionę po Pacifiko kraštus, lankydamas Australijos ir Naujosios Zelandijos lietuvius.

Kaip žinoma, p. Bačiūnas savo vasarvietėje — Tabor Farm, Sodus, Mich. — turi nuosavą spaustuvę ir didžiuma angliškų leidinių joje atspaudžia.

Pirmaeilių mūsų tautos darbuotojų lankymasis Argentinoje stiprina lietuvybės dvasią šioje padangėje ir žadina lietuvybės meilę mūsų jaunime.

B. K. Algimantas

JUOZAS J. ir MARIJONA B. BAČIŪNAI,
JAV. lietuvių kultūriniai-tautinio darbo veteranai, praleidę šventes Argentinoje, tapo pagerbti visa eile parengimų. Malonūs svečiai, rašo siųsdami linkėjimus visiems Argentinos lietuviams.

Visuomenė spaudos darbo talkoje

POTVINIS NUNEŠĖ NAMĄ

Esu dėkingas „A. L. Balso" Redakcijai už mano pensijos popierių sutvarkymą. Siunčiu prenumeratą be priedo tik todėl, kad potvinis nunešė mano namą. Gauto „jubilaciono" dėka baigiu pastatyti naują namelį. Ateity paremsiu visų mylimą „A. L. Balsą".

Mūsų Entre Rios provincijos Pueblo Colorado vietovėje potvinis nunešė 13 namų, tame skaičiuje ir mano.

Karolis Masilionis

PENSININKO ŽODIS

Sveikindamas su 1960 metais visus „A. L. Balso" darbuotojus, siunčiu $150: Prenumeratai $100 ir $ 50 visų mylimo spaudos veterano darbo paramai.

Nors jau esu pensininkas, bet kaip ir visuomet prisidedu pagal išgalę, kad mūsų laisvas lietuviškas žodis plačiau skambėtų visame laisvame pasaulyje.

Su gilia pagarba,

Antanas Janulevičius

Rosario de Santa Fe .

Prenumeratas apsimokėjo:

Juozas Pušneraitis ir $ 250 a.,
Domininkas Pocius ir $ 150 a.,
Stasys Ivanauskas ir $ 100 aukų,
Stasys Kacevičius ir $ 70 aukų,
Aleksandras Kalainis ir $ 60 a.,
Uršulė Kuncaitė-Gomez ir $50 a.,
Vytautas Galčius ir $ 30 aukų,
Ona S. Rey ir $ 25 aukų,
Juozas Griliauskas ir $ 20 aukų,
Povilas Pretkus ir $ 15 aukų,
Pranas Stanevičius ri $ 15 aukų,
Pranas Grėbliūnas ir $ 15 aukų,
Jonas Kasparavičius ir $ 10 a.,
Juozas Norvaiša,
Jurgis Viliamas,
Jonas Grigaliūnas,
Paulina Danilevičienė,
Juozas Šneideris,
Stasys Vilkišius,
Karolis Misiūnas,
Vladas Matukonis,
Gustavas Tyras,
Domininkas Zakas,
Jonas Čiolnas,
Jonas Bražėnas,
Emilija Čepulėnas,
Jonas Ališauskas,
Robertas Narkevičius,
Balys Kulionis,
Vladas Gronskis,
Petras Vaicekonis,
Antanas Židelis,
Kazys Nacius,
Julius Aleksandravičius,
Vincas Valatka,
Albertas Lukšėnas,
Julius Petronis,
Antanas Puzinas,
Kastantas Palubinskas,
Vitas Gurevičius,
Antanas Uscila,
Juozas Nekrošius,
Antanas Girdauskas,
Antanas Vaičaitis.
Aleksandras Didžiokas,
Ema Grunovaitė-Keblerienė,
Stasys Zlotkus,
Jonas Kiškelis,
Kazimieras Jonikas,
Napoleonas Latvėnas,
Kazys Sinkevičius,
Karolis Maslionis,
Ona Mozuraitė-Guerra,
Adomas Retikevičius,
Kazys Adamavičius,
Vladas Mulokas,
Jurgis Jurėnas,
Klemensas Balčiūnas,
Pranas Jonaitis,
Antanas Rušas,
Benediktas Platakis,
Uršulė Černytė Poškevičius,
Pranas Dombravas,
Marcelė Matonytė,
Henrikas Bagdonas,
Pranas Kalybatas,
Magdalena Tumosienė,
Pranas Masalskis,
Viktoras Matulevičius,
Balys Babarskas,
Bronius Gintautas,
Stasys Pakalniškis,
Jonas Kirdeikis,
Vilius Pacas,
Stasys Markuškis.

Dėkojame visiems gerb. prenumeratoriams, kurie be jokių raginimų ir priminimų apsimoka prenumeratas ir nuoširdžiai paremia mūsų spausdintojo žodžio gaivinimo darbą.

„A. L. Balso Administracija.

Rašytojo ir žurnalisto SIMO MIGLINO kūriniai:
PAVERGTOJI LIETUVA
ir
LIETUVĄ Sovietinės Agresijos Dokumentuose
Pirmosios kaina $ 60.—
Antrosios — $ 40.—
J. L. Suarez 5684 (Suc. 39) — Buenos Aires.

Vaistus Lietuvon
oro paštu
Teirautis nuo 16 iki 20 val.
Boedo 737; TE 97-4444

GIRDĖTA
MATYTA
SKAITYTA

DAINOS APIE ŽILVITYNUS IR PAŽASTYNUS

Susivyniojimo parke linksma suvalkiečių kompanija prie tūkstantinio stalo gražiai dainuoja:

Neišeik, neišeik tu iš sodžiaus,
Nepalikie žilvičių žalių —
Be tavęs vakarai bus nuobodūs,
Be tavęs nebus sodžiuje dainų...

Nuošaliau sėdinti poetė žvalgosi į besidarbuojančias talkininkes ir „kuria" dainą:

S. L. A. poniutės dirba
Prie salotų ir asado;
Užtat kas į ten nueina,
Nebetenka kentėt bado.

Tik viena apvali ponia,
Patarnaudama jaunimui,
Pažastėmis jį baugina,
Pusiau nuogo sutvėrimo...

Bar Bo Rytė

24. 1. 1960.

JUOZAS ŠIUIŠIS

LIETUVIO RAUDA

Tėveli mielas, ką daryt,
Kaip mano širdžiai išlaikyt,
Kad pagrobė mūsų tėvynę,
Tiesą ir grožį jie sumynę.

Dienos darbai mumis kamuoja,
Naktyje baimė persekioja;
Draudžia lietuviškai kalbėti,
Verčia maskoliškai mokėti.

Rūtų darželiai sunaikinti,
Vainikų nėra iš ko pinti,
Sesutės verkia ir dejuoja,
Visa Lietuva aimanuoja.

Mūs brolius Sibire kankina,
Vergų retežiais surakina,
Jėgos netekus sugrąžina,
Grynam lauke apgyvendina.

Kur laisvas esi, ten budėk,
Gimtinę širdyje turėk,
Brolau, išauš dar laisvės rytas,
Žus prispaudėjas neprašytas!

KNYGAS — LAIKRAŠČIUS — ŽURNALUS
DRAUGIJOMS STATUTUS — BLANKUS
LAIŠKAMS ANTRAŠTES — SĄSKAITAS
VOKUS — KVITUS — FORMULIARUS
VIZITINES KORTELES — PLAKATUS
Lietuvių, Ispanų ir 10-čia kitų Kalbų
Skubiai, Gražiai ir Nebrangiai
ATLIEKA
„ARGENTINOS LIETUVIŲ BALSO" SPAUSTUVĖ
c. José León Suarez 5684, Villa Riachuelo, Buenos Aires.

Lietuvių Baras "ALICIA"
AMENEDO 1923 — TE. 244-1478 — ADROGUE
Julius Ascila ir Justinas Kemėžys, savininkai
UŽKANDŽIAI — GĖRIMAI — KAVA — BILIJARDAI
(Greta veikia A. ir K. automobilių „tapicería")

Dr. A. PEDRO COSENZO
Italų ligoninės gydytojas-chirurgas
Priima savo konsultorijoj
GUAMINI 5246 VILLA LUGANO
Pirmadieniais, Trečiadieniais ir Penktadieniais
nuo 16 iki 19 valandos.

Fernández y Timinskas
COCHERÍA "FERNANDEZ"
SERVICIO DE CALIDAD —
AMBULANCIAS —
SEPELLOS —
CASAMIENTOS
T. E. 243 - 5654
Casa Central: Av. Necochea 1070, (Ex Av. Pavon) Temperley
Sucursal: Balcarse 510, L. de Zamora

Peinados „Gaston"
EMILIA PASTARNOKAITĖ de PETKOFF
savininkė ir vedėja
General Rivas 470 — ISLA MACIEL
Telefonai: 22-9201 ir 22-2901
Pasiskirkite valandas.

SAUGOKITE SAVO KOJAS, JOS SAUGOS JŪSŲ SVEIKATĄ!
PATOGUS VAIKŠČIOJIMAS — GYVENIMO MALONUMAS!
Aplankykite mūsų konsultoriją, kuri yra visuotino pasitikėjimo.
CHRISTIAN
PEDICUROS
Kalba lietuviškai ir vokiškai
Moderniškas kojų gydymas.
Pasiskirkite valandą.
Giribone 1187; TE. 54-2940
(Kampas Avenida Forest 1100)

Automobilių Taisymo Dirbtuvė
BRUNO MARČIULEVIČIUS, VEDĖJAS IR SAVININKAS
CENTENERA 3176 — Nueva Pompeya T. E. 91-9787
(Reparación y Ajustes. Carburación - Electricidad). Taipgi parduodamos dalys visokiems automobiliams. pasiteiraukite — būsite patenkinti ir savo draugams rekomenduosite Bruno Marčiulevičiaus tašėri

FOTO STUDIJA "ESTRELLA"
DOKUMENTAMS nuotraukos tą pat dieną.
TAIPGI VYKSTA į namus fotografuoti vestuves ir kitas iškilmes.
Guamini 5164/66 Buenos Aires

KOMERCINIŲ ĮRENGIMŲ FABRIKAS "CEFRAL"
F. Čepas & A. Čepas, savininkai
NOGOYÁ 4751/53.
Buenos Aires
Medžio ir stiklo įrengimai krautuvėms ir fabrikų raštinėms. Reikalaukit kainoraščių.

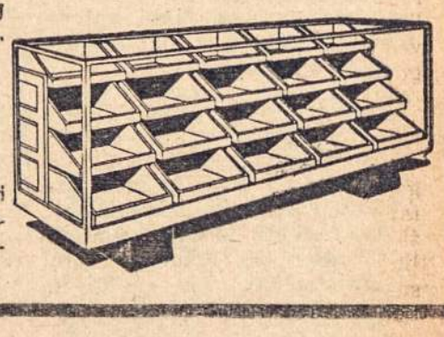

Moteris ir Pasaulis

KOLEKTYVO ISTORIJA ARGENTINOJE

Pirmaisiais tramvajų atsiradimo laikais Argentinoje, sulyg savivaldybių parėdimo, į tramvajų neįleisdavo nei vieno keleivio daugiau, jei būdavo visos sėdimos vietos užimtos. Leisdavo tik trims keleiviams stovėti platformoje, kad, sėdinčiam išėjus, užimtų jo vietą.

Buvo dangiški laikai susisiekimo srity!

Paskutiniu laiku, kuomet pradėjo kilti taksimetrų tarifai, žmonės kalbėjo: Dabar taksimetristai per mikrofonus turės šaukti keleivius...

Pirmomis dienomis po tarifo pakėlimo, taksimetrų dauguma neturėjo keleivių, bet už savaitės vėl pilni. Už poros mėnesių vėl pakėlė tarifą. Pirmos dienos mažiau darbo, paskui vėl rugiapjūtė. Bet ne visuomet buvo taksimetristams aukso laikai. Apie 1927-28 metus taksimetristai vos teišsivertė. Džiaugėsi arkliais keleivius vežiojanti vežikai ir galvojo, kad taksimetristus žirgelis nugalėjo.

Pamenu, 1929-30 metais, lietuvių vakarėlin per visą miestą per važiavęs fasonistas jaunuolis, išlipa prieš 5 kvartalus ir privažiuoja prie salės taksimetru. Visas tas fasonas kainuodavo vos 50 centavų!

Nors tai buvo kiti laikai, bet jų taipgi negalima pavadinti aukso laikais, kadangi tuo pat metu Naujame Buenos Aires uoste pradėjo augti Bedarbių Miestas. Nepaisant pigumo, taksimetristams trūkdavo keleivių. Pardavęs taksi, pravalgysi pinigus ir eik į Naująjį uostą.

Vargas žmogų mokina: kaip giliai bebūtum įklipęs, jieškai išeities. Kavinėje žodis po žodžio, planas prie plano, pagaliau, 9 taksimetristai nutarė:

— Meskim laukan taksimetro laikrodį ir vežiokime žmones kiek automobilin telpa už mažą kainą, visuomet ta pačia linkme...

Paišelis ir popieris. Visi apskaičiavimai rodo, jog nuostolio negali būti, priešingi, turi būti geroko pelno.

Amerikoje atrado Ameriką!

1928 metų pavasarį aikštėje Mayo atsistojo 9 taksi be taksi laikrodžių tik su užrašu: Plaza Mayo — Lacarra. Viduryje numeris I, reiškia pirmoji linija.

Kaina: Nuo Plaza Mayo iki Plaza Flores 10 centavų. Nuo P. Flores iki Lacarra — kitas dešimtukas.

Kolektyvas pasijudina su pustuziniu keleivių, bet kas keli kvartalai lipa nauji, išlipusių vieton, ir taip nuo Mayo iki Lacarra pasikeičia bent 60 — 80 keleivių, kas duoda 6-8 pezus vienan galan. Nafta pigi, per dieną padaroma daugybė kelionių. Auksо laikai!

Bet teko kovoti, Mat pasilikusieji su taksimeetrais šoferiai baugino kolektyvų keleivius, kad daugelis turės užsimušti, kadangi šoferis, tiek keleivių prisikrovęs, negali nei gerai matyti kur važiuoja, nei patogiai vairuoti...

Kolektyviečiai laimėjo. Juos pasekė daugelis buvusių taksimetristų ir kolektyvų linijos sostinėje ir priemiesčiuose dygo, kaip grybai po lietaus.

Tiesa, iš karto daugelis moterų nedrįso dėl kuklumo, gėdinosi dėl galimų plepalų, važinėti kolektyvais. Bet po truputį priprato ir greit jų tiek daug ėmė važinėti kolektyvais, kad vyrams teko įsikabinus į rankenas ant laiptelių pasikabinus važinėti, kaip dabar.

Šiandien, nors visokių susisiekimo priemonių yra ir kolektyvai, ne buvę taksi autai, bet pusiau omnibusai, o vietos juose beveik niekuomet nėra: Reikia stovėti eilutėje prie sustojimo vietų ir kantriai, kantriai laukti! tinis išradimas, šiandien jau plin-

Kolektyvas, argentiniečių tautas ir kitose Piettų Amerikos valstybėse. **St. Miščikas**

P. S. — Buenos Aires mieste bent 100 lietuvių vežioja keleivius savais taksimetrais. A. Jasvitis turi kolektyvą 60-toje linijoje, kuri iš Constitución eina į Tigrę, o kolektyvų linijoje 225, jš Flores einenčioje į Quilmes, vien Rukšėnai turi pustuzinį kolektyvų. Yra lietuvių savininkų ir kitose kolektyvų linijose.

„ALB." Red.

ILGANOSĖS BITĖS

Žiluose Kaukazo kalnuose, Gruzijoje, išaugo ypatinga bičių rūšis, praneša Sovietų Telegrafo Agentūra Tass. Ačiū jų „snapų" ilgumui, jos giliau pasiekia žiedų dugnus nektarui paimti ir yra produktyviškesnės už paprastas bites.

Tass tvirtina, kad tų bičių užsakymus Sovietai gavo iš Argentinos, Prancūzijos, Lenkijos, Danijos, Švedijos ir Rumunijos.

— **Motiejus Matikas,** atvykęs į Argentiną 1928 m., kilęs iš Biržių k., Grūzdžių v., prašomas atsilieti Redakcijon. Pajieško pusbrolis Vincas Matikas.

— **Emilija Trimonienė** su savo sesute P. Tubiene atostogavo Urugvajuje.

UŽSAKĖ 25.000 LIETUVIŠKŲ TAUTINIŲ KOSTIUMŲ

(E) — Ryšium su būsima Dainų šventė drabužių didmeninė prekybos bazė Lietuvos fabrikuose užsakiusi 25.000 tautinių kostiumų.

Vilniaus „Tiesoje" neseniai buvo pasiskųsta, kad Dainų šventė jau čia pat, o respublikos savivaikliininkų kolektyvai stokoja instrumentų, tautinių rūbų ir kt. Prekybos ministeris Mikutis pranešė, kad Kaune ir Vilniuje nuo sausio 1 dienos atidarytos specialios parduotuvės savivaikliininkų reikmenimis prekiauti.

ITALO COPPI PALIKIMAS

Sausio 2, 1960, Italijos mieste Nueva Liguria mirė italas Fausto Coppi.

Prieš keletą metų jis buvo palikęs savo žmoną Bruną ir dukrą Mariną. Susidėjo su pagarsėjusia „La dama de Blanco" — Guilva Locatelli Occhini, palikusia savo vyrą medicinos gydytoją.

Gegužės 13, 1955, Buenos Aires mieste gimė susidėjusiųjų sūnus Angelo Fausto, kuriam Coppi testamentu paliko porą vilų ir 10 milijonų lyrų, kuriais jo motina žada įsteigti dviračių fabriką, Coppi, kaipo buvusio lenktynių laimėtojo pagerbimui.

Tikroji Coppi žmona su dukra dėl to palikimo nesijaudina, kadangi Coppi paliko 1,000 milijonų lyrų (1,600,000 dolerių), kurių pusė, einant Italijos įstatymais, priklauso legalei žmonai ir dukrai. Vienok testamente jis mini tik meilužę ir 4 metų amžiaus jos sūnų, gimusį Argentinoje.

Apie šį reikalą Italijos spauda rašo ištisus puslapius. **L. P.**

— **Barbora Kaikarytė Jasiulienė** per Kalėdas nusilaužusi ranką baigia pasveikti dukters Olgos Witkauskienės, anūkių priežiūroje ir sūnaus Dionyzo-Rikardo bei marčios lankoma.

—**Viktoria Kavaliauskaitė-Černiauskienė** ODOL Televizijos valandoje išlošė televizijos aparatą DUMONT. Sveikiname laimingą „A. L. Balso" skaitytoją.

LENKĖS KREPŠININKĖS LIETUVOJ PRALAIMĖJO

(LNA) — Prieš Kalėdas Lietuvoj lankėsi Krokuvos moterų krepšininkių komanda. Lenkės turėjo dvejas rungtynes Marijampolėj ir dvejas Kaune. Visas ketverias rungtynes pralaimėjo.

CONOZCA SU CORAZON

(Pažinkite savo širdį),

parašė Lietuvoje gimęs mokslininkas **Dr. Elias Levinas,** medicinos gydytojas, Cardiologijos skyriaus viršininkas Fiorito vardo ligoninės Avellanedoje, 276 puslapiai su piešiniais ir schemomis. Penkiose dalyse veikalas paskirstytas į 37 skyrius, labai suprantamai išaiškinant širdies priežiūrą, apsaugojimą, higieną ir t. t. Šį puikų veikalą Dr. Levinas skiria savo tėvų ir savo žmonos atminimui. „La Prensa" ir kiti Argentinos laikraščiai ir žurnalai šį veikalą sutiko plačiomis ir labai palankiomis recenzijomis. Skyriuje apie rūkymą taip pat labai populiariai Dr. Levinas išaiškina, kad vieniems rūkytojams veikia vienaip, kitiems kitaip, Pažymi, kad užvarvinus du lašus nekotino šuniui ant liežuvio, šuo momentaliai pastimpa. Vienas gydytojas patarė savo pacijentui nustoti rūkius, nes teks nupjauti koją. Nenustojo. Tapo nupjauta koja, paskui kita, o dar vėliau ir rankos. Sėdėdamas vežimėlyje bevalis, jau bekojis ir berankis, praeinančiam gydytoju pasakė: Daktare, uždek papirosą ir įdėk man į lūpas, noriu rūkyti... Veikalas gražiai atspaustas Artes Graficas spaustuvėje, Buenos Aires, 1959. **B. K. A.**

Dr. Elias Levinas,
Kardiologijos viršininkas Fiorito ligoninėje, turintis savo konsultoriją Callao 545, Bs. Aires, anksčiau parašęs platų mokslo darbą apie kraują, dabar pasirodė populiarus jo mokslo veikalas Conozca Su Corazon (Pažinkite savo širdį), apie kurio naudingumą rašo visa Argentinos spauda.

— **Ema Grunovaitė Keblerienė,** sykiu su savo 20 metų amžiaus dukra Lidia, vadovauja vario vielų gamybos motorams „bobinuoti" fabriku, Chile 1945, Avellaneda. Jos nusipirko naują autą. Fabrike padeda ponios Emos sūnus ir vyresnėsės dukters vyras.

— **Angele Irenė Kisieliūtė,** mokytojos Sofijos Kisieliūtės sesutė, 13 metų amžiaus, perėjo į trečią gimnazijos klasę.

KASDIENINIAI REIKALAI

NIEKUOMET NEMAČIUSI SAVO VYRO, GAUNA JO TURTĄ

Serafina Montalbano, mergaitė iš Katanijos, tapo našle dienoje jos apsivedimo per paštą pagal įgaliojimą. Ji gyveno Katanijoje, o iš to miesto seniai emigravusis Argentinon jos tautietis, kurio niekuomet nebuvo mačiusi, Buenos Aires mieste turėjo barą. Jiedu apsivedė paštu, pagal įgaliojimą. Kuomet Serafina pasirengė kelionėn, ji sužinojo, kad kaip tik jų vedybų dienoje plėšikai užpuolė jos vyro barą ir jį pati nužudė.

Nors jau visiškai kitu tikslu, bet Serafina 16. 1. 1960 vistiek išplaukė Argentinon. Ji yra vienintėlė savo niekuomet nematyto vyro turtų pavedėtoja. Gavusi turtą, gabens savo vyro lavoną palaidojimui jo gimtoje Italijos Katanijoje.

PAGERBĖ JADVYGĄ ČIURLIONYTĘ

(E) — Valstybinėje konservatorijoje gruodžio 16 d. įvyko iškilmingas vakaras-koncertas muzikologei Jadvygai Čiurlionytei pagerbti, ryšium su jos 60 metų gimimo ir 35 metų kūrybinės ir pedagoginės veiklos sukaktim. Koncerte buvo atlikti kai kurie sukaktuvininkės ir jos brolio kūriniai. Konservatorijoje buvo įrengta parodėlė su Čiurlionytės kūriniais ir jos darbais tautosakos srityje.

— **Alicia Pakalnytė** su Adela Paulavičiūte aplankė Kordobą, Mendozą ir kitas vietas.

— **Birutė ir A. Karosai, Birutė Sturevičiūtė, Albina Korkuzienė su dukra Mirta** — atostogavo Urugvajuje. Buvo pas Steponius.

— **Juozas Deveikis,** našlys, išėjęs pensijon, atostogoms pasirinko Urugvajų.

LATVAITĖ ILSE KONRADS GERIAUSIA PLAUKIKĖ

Australijos moterų plaukimo pirmenybėse, 18 metų amžiaus latvaitė Ilse Konrads laimėjo pirmą vietą, sumušdama pasaulinį rekordą.

Laisvo plaukimo formoje ji nuplaukė 400 metrų per 4 minutes, 45 sek 4/10.

Nuo 1956 metų ten pasaulinį jaunių rekordą laikė Lorraine Crapp, kurią latvaitė dabar aplenkė dvidešimčia jardų. Trečią vietą laimėjo Sandra Morgan.

— **Barbora Jasiulienė,** nusilaužusi ranką Kūčių dienoje, baigia gydytis savo dukters Olgos Vitkauskienės namuose, Wilde.

— **Josefa Griliauskaitė** su savo vyru Raul Dualde, automobilių dalių fabriko Protto pardavimo skyriaus viršininku, nupirko puikų pianiną savo dukroms Elsai ir Zuzanai, o sau IKA firmos automobilį.

— **Beatričė Demenytė** pereitą savaitę antru kartu išskrido į JAV, kaipo aerolinijos keleivių palydovė. Jos tėvai, Justas Demenius su žmona atostogas praleido Kordobos kalnuose. Buvo apsistoję pp. Palšių pensione „Lituania".

— **Alicia Kaufmanaitė,** žinoma sportininkė ir **Angela Rutkaitė** šiemet baigė Komercinę gimnaziją Santa Fe mieste. **J. Š.**

— **Mokytoja Antonia Žmuidinaitė** 28. 1. 1960 ištekėjo už savo sužadėtinio **Luis Marechal,** Bahía Blanca mieste.

— **Mokytoja Irenė Talalytė** 13. 2. 1960 išteka už savo sužadėtinio, medicinos fakulteto odontologijos studento **Vytauto Gabrėno,** Buenos Aires.

— **Petronėlė Š. Kuraitienė** tebesigydo Buenos Aires Anglų Ligoninėje. Draugės, aplankykite. Hosp. Britanico, IV aukštas. **O.**

Kalifornijos lietuvaitė Valibus (Vėlyvaitė), laimėjusi visą eilę sporto varžybų ir grožio konkursų.

Atomas

Atomas vis labiau įsiskverbia į žmonių kasdieninį gyvenimą. Daugelyje kraštų galingoji atomo energija jau yra siunčiama kaip elektros srovė į dirbtuves ir žmonių gyvenamuosius namus. Radioaktyvios medžiagos daro perversmą medicinoje ir žemės ūkyje. Bet tos pačios medžiagos iš kitos pusės gresia žmonių sveikatai. Tad klausiama: Kas yra atomas?

Smegenų operacija spindulių peiliu

Penkiolika metrų žemės gilumoje yra įrengta didelė salė. Joje ant savotiško stalo guli paguldytas apie 55 metų amžiaus žmogus. Žmogaus galva įsprausta į keistą metalinį laikytuvą, lyg siuvama knyga įdėta į introligatoriaus varžtus. Žmogus, kurio tik akys gali laisvai judėti, žiūri į priešais jį esančio teleskopinio žiūrono apskritą stiklą.

Žmogus šiame rūsyje prie pilnos sąmonės yra operuojamas chirurgo iš tolo valdomu spindulių peiliu. Už dviejų dešimtų metrų, už dviejų metrų storumo betono sienos urzgia didžiausioji Europoje atomų mašina. Tai yra Švedijos mieste Upsaloje. Atomų radiacijos spinduliavimu („peiliu") čia daroma sunki galvos vėžio operacija, kur joks chirurgo peilis neprieina.

Operacijų centriniame kambaryje chirurgai ištisas dvi valandas stebėdami operuojamąjį ligonį filmo drobėje, tolimos distancijos prietaisais diriguoja milžiniškos atomų mašinos spindulių „kulkosvaidį", kuriame yra sukoncentruota tiek energijos, kad užtektų vidutinį miestą aprūpinti šviesa ir šiluma. Kitais žodžiais, atominių spindulių peiliu žmogaus smegenyse išpiauna vėžio votį.

— „Nejaučiu nieko", atsako žmogus ant stalo per mikrofoną, atsiliepdamas į savo chirurgo paklausimą iš centrinės. Nieko nesimato, tik spraksi atomų dalelytės per to žmogaus galvos kaušą į smegenis, degindamos giliai smegenyse piktybinį augimą, kurio jokiomis priemonėmis neįmanoma prieiti. Be jokios žaizdos, be vieno kraujo lašo, be mažiausio skausmo spindulių peilis pašalina vieną baisiausių ligų.

Valandai po operacijos praėjus žmogus apleidžia kliniką. Jis jaučiasi visiškai sveikas. Net mėnesiams po operacijos praėjus, jis neturi kuo skųstis. Nepakeliami skausmai ir depresijos, kurie anksčiau jį kankino, dingo visiškai. Ši pasisekusi vėžio operacija su spindulių „peilio" pagalba, yra ne tik didelis daug žadąs žingsnis kovoje prieš tą didžiąją žmonijos rykštę, bet, švedų ekspertai tvirtina, yra naujas rodiklis į naują gadynę, kurioje modernusis atominis mokslas atsklei džia daugybes naujų galimimybių, medicinoje, technikoje ir ben drai moksle.

Lordo smalsumas atvedė prie atomų paslapčių

Dešimčiai tūkstančių tyrinėtojų šiandien darbuojasi įvairiose pasaulio šalyse, ieškodami ir rasdami vis naujus būdus ir sritis, kur atomų energija gali būti panaudojama taikos ir gerovės tikslams. Reikia atsiminti, kad dar vos pusė šimto metų tėra, kai bendrai pradėta atomais susidomėti. Prieš 50 metų niekas nė nesvajojo, kad ta mikroskopinė dulkelytė duos vardą visai gadynei, kuri šiandien vadinama Atomo Gadyne.

Pirmieji bandymai buvo visiškai naivūs ir „nekalti". Prieš dar nepilnus 50 metų britų universiteto mieste Cambridge viename apytamsiame namelyje vieną vakarą sėdėjo vienas ūsuotas, su aukštu kietu kalnieriu profesorius, vėliau pagarsėjęs kaip lordas Rutherfordas. Pasilenkęs prie savo darbo radijaus aparatuko jis stebėjo, kaip iš deimanto krislelio žaibavo mažvčiai žaibeliai, kuriuos profesorius atidžiai skaičiavo. Tik savo smalsumo dėka, tas Naujosios Zelandijos anglas pataikė surasti radioaktyvumo paslapties pėdsakus.

Rutherfordas buvo suintriguotas ištirti tą keistą reiškinį, kad kai kurie elementai, ypatingai radijas, pastoviai iš savęs spinduliuoja energiją. Tokiu būdu jis, pats to nežinodamas, palietė ir išsprendė giliausią atomo paslaptį, tai yra paties atomo struktūrą.

Lordui Rutherfordui pradėjus savo tyrinėjimus, fizikai pradžioje priešinosi, bet vėliau priėjo bendros nuomonės, kad visos pasaulio medžiagos, kaip geležis, ar grietinė, ar vanduo, oras, žvaigždės ar kepti kiaušiniai, — visi susideda iš smulkiausių dalelyčių, atomų, apie kuriuos dar penktame amžiuje prieš Kristų kalbėjo graikų filosofas Demokritas.

Pagal tas dalelytes mokslininkai atskyrė devynias dešimtis kitokių, skirtingų medžiagos rūšių, kurias jie pavadino pagal cheminius elementus. Pagal tą mokslą, vario gabalėlis buvo sudarytas iš varinių atomų, žmogus buvo sudarytas iš pagrindinių anglinio (karbono), vandenilio (hydrogeno), deguonio (oxigeno) ir azoto nitrogeno). (Bus daugiau)

M. BALTAITYTĖ — FREY
Lietuvė Akušėrė
Priima ligones ir duoda patarimus gimdyvėms visą dieną.
Chaco 2625 -- Valentin Alsina

ANTANAS LEVANAVIČIUS
Canada 2025 — V. Industrial
LANUS Oste
Megstinių dirbtuvė namuose. Vilnonių ir šilkinių megstinių pasirinkimas. — Pildomi užsakymai.

RESIDENCIAL
"Villa Cruz"
19 Nr. 854
Miramar, F. N. G. R.
Vieton pilno pensiono Graibų ir Bandžių "Villa Cruz" išnuomuoja departamentus ir kambarius be maisto, tik su kava. Vasarojimui šiame puikiame pajūry, prašoma susirašyti laiškais.

PIRMOS RŪŠIES MISIONES ARBATA
¼ kg — $ 25, ½ kg — $ 50, 1 kg — $ 100
Misiones arbata konkuruoja Ceiloną. Argentinos lietuviai ūkininkai iš Misiones atsiuntė savo plantacijų arbatos pavyzdžius „A. L. Balso" Leidyklai, kuri įteikiama vartotojams po $ 80 už kilogramą. Pabandžiusieji kartoja užsakymus, nes tai sveikiausia, skaniausia ir aromatiškiausia arbata. Pavyzdžius įteikia ir užsakymus priima „A. L. Balsas"
c. José León Suarez 5684, Buenos Aires, Argentina.

PARDUODU MŪRO NAMĄ (Chalet), moderniškai įrengtą su elektra, gazu ir t. t. 2 miegami, living-comedor, virtuvė, maudynė. Parduodama dėl išvykimo iš Argentinos, be gyventojų. Teirautis vietoje: J. Zoruba, Romero 2667, San Miguel, FCNSM.
(23-4)

25 de Mayo 611 - 1er. P.
T. E. 32 - 2412

- **Suvedame atskaitomybės knygas.**
- **Sutvarkome mokesčius.**
- **Sudarome sutartis.**

JORGE ZIBERKA
Contador — Knygvedis
CNEL. M. CHILAVERT 1079 — Bs. Aires — TE. 37-3814

Dra. S. PISAREDITCH de HORNBAIN
Dantų Gydytoja
B. SUR MER 541 — 2° piso H, TE. 88-3605
Buenos Aires.
Kalba rusiškai
Priima kasdien nuo 15 iki 20 valandai

Linksmus Karnavalų Šokiai Visomis KARNAVALŲ DIENOMIS Lietuvių Centre, Tabaré 6950, Bs. Aires

PREMIJOS GERIAUSIA PASIRODŽIUSIOMS GRUPĖMS IR KAUKĖMS. KARNAVALŲ KARALIENĖS RINKIMAI. VISA LIETUVIŲ KOLONIJA KVIEČIAMA DALYVAUTI.

Korespondentai rašo

URUGVAJAUS LIETUVIŲ ŽINIOS

Nauja Kultūros D-jos Valdyba

Urugvajaus Lietuvių Kultūros Draugija sausio 24, 1960 metų, įvykusiame susirinkime išsirinko naują Draugijos valdybą sekančiai:

Julius Juozauskas — pirmininkas;
Feliksas Grigas — vicepirmininkas;
Ricardo Vydžius — sekretorius;
Pranas Stanevičius — iždininkas;
Vytas Vajauskas — fin. sekretorius;
Zubka ir **Bagarauskas** — valdybos nariai.

Dalyvavo virš 30 narių. Kadangi naujoji valdyba susideda iš patyrusių veikėjų, reikia laukti, kad pagyvins, apsnūdusį tos senos ir nusipelnusios organizacijos veikimą.

— **Vasario 16 minėjimas** įvyks Urugvajaus Lietuvių Kultūros D-jos patalpose: Rio de Janeiro 4001, Villa del Cerro, Montevideo. Laukiama atsilankant svečių net iš Buenos Aires.

— **Homenaje a Lituania** rengiamas vasario 6 d. priemiestyje Casabó gatvėj Lituania, 125 metų Villa del Cerro miesto isteigimo proga. Lietuviu jaunimas rimtai pasiruošęs gražiai pasirodyti.

OPERUOTAS M. KRASINSKAS

„A. L. Balso" ir „Keleivio" bendradarbis Mikas Krasinskas 31. 12. 1959 internuotas Pereyra Rossel ligoninėn, Montevideo, ir 9. 1. 60 operuotas. Operacija pavyko gerai.

Uoliam visuomenininkui linkėtina greito pasveikimo. **A. G.**

— **Albinas Gumbaragis,** žurnalistas ir „A. L. Balso" bendradarbis, dalyvavęs Urugvajaus žurnalistų kongrese, prisiuntė mums visą eilę iškarpų. Nuotraukoje „El Dia" 18. 12. 59 jis matomas pirmoje vietoje. Taipgi prisiuntė savo straipsnių iškarpas apie pp. J. J. M. Bachumų apsilankymą Urugvajuje.

— **Montevideo ir Villa de Cerro** lietuvių jaunimas, sausio 17, suorganizavo iškylą į Atlantidą į pp. L. A. Miniauskų vasarvietę. Diena pasitaikė labai graži, tai ekskursantai galėjo pasimaudyti gražiame Atlantidos paplūdimyje. Po pietų, savo automobiliais atvyko industrialas Edvardas Jusys su Al. Bartašiūnu, sportininkas V. Cieslinskas su šeima ir dar keletas lietuvių. Vyresnieji pasikalbėjo, o jaunimas gražiai padainavo. **Buvęs**

— **Margarita ir Alicia Miniauskaitės** išvyko pas savo tetą Rimšienę į Braziliją atostogoms.

— **Margarita Subačiūtė** trečius metus lanko Liceo.

— **Mdme. Paskevičiūtė-Drouilly** su savo vyru profesorium ir sūnum vasarojo Atlantidoj, Urugvajuje.

— **Albertas Morkevičius,** Cerros lietuvių parapijos choro narys, 14. 1. 60 apsivedė su savo sužadėtine.

— **Pranas Baliukonis** 1. 1. 60 susižiedavo su p-le Brenda do Santos.

— **Juozas Kamandulis** 23. 1. 60 apsivedė su savo sužadėtine.

— **Albertas Kulys,** Adelės ir Petro Kulių sūnus, 9. 1. 60, apsivedė su savo sužadėtine ispanų kilmės.

— **Viktoria Bluskytė,** Veronika ir Stasė Buinytės, jos pačios arba kas žino jų likimą, prašom pranešti „A. L. Balso" Redakcijon: José León Suarez 5684 (Suc. 39), Buenos Aires Paieško Antanina Stasiulaitytė-Sapronavičienė, Baltynų kaimo, Šiaulėnų valsč., gyv. Urugvajuje.

— **Antanas Vinickas,** Žąslių valsč. Piplių k., atvykęs į Argentiną prieš pirmąjį Pasaulinį karą, jo paties arba kas žino jo likimą, prašom pranešti Redakcijon. Pajieško sesuo Kotryna Taparauskienė, gyv. Montevideo priemiestyje, Cerro Urugvajuje.

ANTANAS BUNDINIS
DESPENSA "LA FE"
Savininkas
Šviežias valgomas prekes ir gerą alų bei vyną gausite pas mus pigiau negu kitur. Prašom apsilankyti ir pasitikrinti.
Canning 1706 ir Cta. Rica 4401
TE. 72 - 4020 — Buenos Aires

PAGERBKIME BUVUSIUS SLA C. V. NARIUS!

Vasario-Febrero 20 dieną, 1960, Dr. V. Kudirkos vardo Rūmuose, **Av. San Martin 3175, Lanus O.,** naujoji SLA CV rengia NEPAPRASTĄ VERMUTĄ, pagerbimui buvusių SLA CV narių. Visi dalyvaukime kaip vienas. Įžangas įsigykite iš anksto.

SLA C. Valdyba

PADĖKA VEIKĖJAMS

Baigęs dviejų metų pirmininkavimą Susivienijimui, dėkoju visiems veikliems šios organizacijos nariams už darbo talką. Ypatingą padėką užsipelnė:

J. Šutinis, N. Navikaitė, P. Daratėnas, P. Pivoriūnas, Juozas Stalioraitis, G. Pacas, I. Stukas, K. Kliauga — visiems kartu sakau lietuvišką ačiū!

A. Plesterninkas,
buvusis SLA pirm.

KVIETIMAS VIENYBĖN

Pradedant mūsų darbą, kviečiame visus susivienijimiečius užmiršti buvusius nesklandumus ir visus SLA narius dirbti išvien, kad mūsų organizacija būtų didelė ir stipri.

Naujai Valdybai pradėjus darbą, maloniai kviečiame į jos pirmą parengimą visą mūsų koloniją. Parengimas — vermutas buvusios Valdybos pagerbimui, įvyks Dr. Vinco Kudirkos vardo SLA Rūmuose vasario 20, 1960, šeštadienį, 20 val.

Visi kaip vienas į Dr. V. Kudirkos vardo SLA rūmus, pagerbimui buvusių CV narių. Kartu kviečiame visas lietuvių organizacijas susipažinti su naujaja SLA C. Valdyba ir dirbti išvien savišalpos ir kultūrinį darbą.

Juozas Stalioraitis,
SLA CV pirmininkas
B. Vosgirdas, sekret.

PADĖKA

Susivienijimo nariams, neėmusiems pašalpos už sirgtą laiką, organizacijos vardu dėkojame, kad paturtino SLA iždą sekančiomis sumomis:

Adelė Baršauskienė	$ 96.—
Jurgis Gervė	$ 128.—
Balys Zinkevičius	$ 480.—

Juozas Stalioraitis,
S. L. Arg. CV. pirm.

— **SLA rengiasi** prie 16 vasario. Teko girdėti, kad Susivienijimo talkininkai savanoriai, sykiu su naujaja Valdyba, užsimojo didelį darbą: Naujai išdažyti SLA Rūmus bendram Vasario 16 minėjimui, kuris įvyks vasario 13. **Rep.**

— **SLA CV,** Skyrių Valdybų ir Rev. Komisijos posėdis įvyks 6. 2. 1960, 17 val. Dalyvavimas būtinas, nes bus aptariamos ateities veikimo gairės ir artėjančio atstovų suvažiavimo reikalai.

Juozas Stalioraitis, pirm.
R. Vosgirdas, sekretorius.

MEDŽIOTOJŲ ASADO DARBUOTOJAI

Pagerbiant buvusią ir naujai išrinktą SLA vadovybes, 24. 1. 1960, SLA medžiotojų grupė suruošė iškilmingus pietus, kuriuose dalyvavo abi valdybos ir daug gražios lietuvių publikos, kurios tarpe buvo 40 nuošimčių jaunimo.

Darbavosi asados kepėjai K. Leišis, K. Balčiūnas, B. Babarskas ir Mikėnas.

Bufete dirbo: K. Urbanavičius, G. Baršauskas, P. Treinauskas ir R. Clerons.

Salotas priruošė ir maistą į stalus nešė ponios Jakubauskienė, Juozapaitienė, Kaibutienė, Kučinskienė ir Simonaitienė.

Įžangas pardavinėjo Gervė ir Juozapaitis ;alaus bokalų kasoje dirbo P. Stalioraitis, žodžiu, visi prisidėjo prie gražaus parengimo talkos. Darbuotojams padėka. **SLA. C. Valdyba**

NAUJA SLA VADOVYBĖ

Visuotinas SLA narių susirinkimas, įvykusis SLA Dr. V. Kudirkos vardo salione 9. 1. 1960, SLA Centro Valdybą išrinko iš užgrūdintų SLA veteranų ir čia gimusio lietuvių jaunimo sekančiai:

Juozas Stalioraitis,
išrinktas SLA pirmininku, nuo kūdikystės dienų Susivienijime subrendęs darbuotojas.

Genrikas Šimkūnas,
SLA Garbės Narys, kurio pirmininkavimo metu nupirkta Susivienijimo nuosavybė, išrinktas vicepirmininku.

Jonas Šutinis,
SLA kūrėjo ir pirmojo Garbės Nario vėlionies Igno Šutinio Argentinoje, gimęs sūnus, perrinktas iždininko pareigoms.

Albertas Šapas, iždininko padėjėjas.
Robertas Vosgirdas — sekretorius.
Andrius Jokubauskas, II sekr.
Valdybos nariai: Povilas Pivoriūnas, Povilas Daratėnas, Napoleonas Pimpė ir Adolfas Pilypas.

Buvusioji valdyba reikalų vedimą perdavė naujai valdybai 23. 1. 1960.

Gi sausio 24 SLA medžiotojų grupė surengė asado pietus, kuriuose dalyvavo didelis narių skaičius, pagerbdami buvusią ir naujai išrinktą SLA vadovybę.

Laimingos darbuotės organizacijos labui! **Pranas Kauspinis**

NAUJOS SKYRIŲ VALDYBOS

Sausio 30, 1960, SLA Dr. V. Kudirkos vardo parke antras ir ketvirtas SLA skyriai, visuotinuose savo narių susirinkimuose, išsirinko sekančias valdybas 1960 metams:

Antrasis skyrius: Pirmininkas Jurgis Gervė, vicepirmininkas — Antanas Kazokas; sekretorius — Viktoras Jagėla, II sekr. — Aida Kučinskaitė, iždininkas — Jonas Juozapaitis.

Ketvirtasis skyrius: Pirm. Kaz. Deveinis, vicepirmininkas — Kastantas Mikėnas, sekretorius — Vincas Muižininkas, II sekr. — Juozas Treinauskas, iždininkas — Jonas Gimbutis, ižd. padėjėjas — Juozas Baranauskas. Ligonių lankytojas — Jurgis Sakalauskas.

Abu susirinkimai tylos minute pagerbė mirusius savo skyrių narius, pareiškė padėkas buvusioms valdyboms ir palinkėjo sekmingos darbuotės naujoms. **Rep.**

NAUJA SLA 6 SK. VALDYBA

SLA 6 skyrius Kordoboje išsirinko Valdybą 1960 metams sekančiai:

Inž. arch. Jonas Tumosa, pirmininkas.
Kazys Sadukas, vicepirm.
Albertas Žiedonis, sekretorius.
Kazys Bražiūnas, iždininkas.
Vaclovas Šulcas, Vald. narys.

Revizijos Komisija: Petras Meilutis, Vincas Sadukas ir Antanas Janulis.

Ligonių lankytojai: Katalina Meilutienė, Elena Janulienė ir Adomas Paliulis.

Tenka pisididžiuoti, kad Argentinoje gimęs lietuvis inž. Jonas Tumosa tapo nauju pirmininku, o čia gimęs Albertas Žiedonis jau antri metai sekretoriauja; gi revizijos komisijoje jau taipgi antri metai veikia čia gimęs jaunolis Vincas Sadukas.

Bravo Kordobos lietuvių jaunimui, kuris duoda pavyzdį visiems SLA skyriams! Kilnu ir garbinga pavaduoti savo vyresniuosius, žengiant jų pramintais keliais, visur ir visuomet keliant gerą lietuvių vardą. **T. Girdeikis**

SLA 7 SKYRIAUS VALDYBA 1960 METAMS

Pirmininku perrinktas Argentinos pilietis Jonas Misiūnas, šio simpatingo skyriaus kūrėjas ir visa jo siela.

Kiti visi 7 sk. valdybos nariai yra Argentinoje gimę:

Vicepirmininkė mokytoja Martha Vaištaraitė; sekretorius Carlos Žvinakevičius, Valstybinių Paštų Kasų Banko centro tarnautojas; iždininkas Rikardas Babarskas, La Platos universiteto chemijos fakulteto studentas ir abi simpatingos Valdybos narės, raštinių tarnautojos Nelida Babarskaitė ir Olga Panceras.

Rinkimuose, įvykusiuose 19. 12. 1959 dalyvavo 35 šio skyriaus nariai. **A. B. O.**

— **Jonas Sereika,** SLA Garbės Narys ir pirmojo skyriaus veikėjas jau metas laiko serga reumatizmu gydytojų ir savo šeimos priežiūroje, savo namuose, Florida 910, Val. Alsina. Aplankykite veteraną. **Susivienijimietis**

— **Napoleonas Pimpė,** SLA veikėjas, vasarojo Palšių pensione Villa Rumipal, prie ežero Calamuchita, Kordobos kalnuose.

SIMPATINGOS GIMTADIENIO VAIŠĖS SLA

SLA Garbės Narės Konstancijos Aleksynaitės ir Prano Kučinskų dukros Aldos Kučinskaitės 18 metų amžiaus sukakties proga, SLA parke įvyko vaišės, kuriose dalyvavo: J. C. Mikulėnai, J. M. Juozapaičiai, K. D. Simonaičiai, K. P. Marcinkevičiai, S. E. Demendžiūnai, J. M. Žvirbliai, J. E. Dudoniai, K. Jakubauskienė, J. O. Rasteniai, P. O. Tatuliai, A. M. Plesterninkai, J. Račkauskas, „A. L. Balso" red. K. Norkus ir kiti malonių SLA turto globėjų draugai. **Viksva**

— **Mindaugiečių** vakarienė Berisse įvyks 8. 2. 60. Užkviesti vyriausybės atstovai.

— **Nemuniečių** piknikas įvyks Punta Lara 7. 2. 60. Ši seniausioji berisiečių draugija gavo paskolą iš vyriausybės $ 50,000.— Paskola grąžinta.

Mebliuoti kambariai; gazo virtuvė. Visi patogumai
CHALET "BUNDINIS"
c. 186, Mar del Plata
(Barrio Bosque Grande)
Nuomoja būtus vasarotojams 3 kv. nuo Vaikų Sanatorijos
Teirautis: c. Canning 1700, TE. 72-4020 — Buenos Aires

BARAS & RESTORANAS
"VICTOR"
Viktoras Pavilonis, sav.
Nueva York 4769 — Berisso

Restoranas "DOS AMIGOS"
PASEO COLON 449 Bs. As
K. Paulauskas ir A. Degulis
Puikūs valgiai, baras, reservadai šeimynoms
T. E. 33 - Avenida - 3202

ARONAS RESNIKAS
Laikrodininkas ir auksorius
Parduoda ir pertaiso laikrodžius ir brangenybes. Perdirba žiedus ir perka auksą
Corrientes 5349 - Buenos Aires

MAR DEL PLATA
(Playa Dorada)

Parduodami dar likę sklypai rezidenciniame paplūdimy, prieš pat jūras, su bankine parama pirkėjams. Teirautis „A. L. Balse" arba tiesioginiai pas pardavėją: **J. J. Giménez, Portela 1918,** Valentin Alsina. TE. 208-9064.

VACYS IR DANUTĖ SLOTKAI ŪKININKAUJA COLOMBIJOJ

Ši šeima sekmingai įsikūrė Colombijoj, Pietų Amerikoje. Neseniai jie aplankė savo gimines Chicagoje, jie atvyko iš Floridos, paviešėję leidosi į rytines valstijas.

Vacys Slotkus atvyko į Colombiją prieš 15 metų. Pradžioje jis dirbo pas vietinį ūkininką, paskiau pats išnuomavo žemę, o vėliau nusipirko 350 hektarų ūkį. Jis pats pasistatė mūrinį namą, praleidęs prie to darbo ketvertą metų.

Dabar jis turi 150 gyvulių, jų tarpe 50 melžiamų karvių, samdo 11 darbininkų ir dvi tarnaites. Ūkininkavimas jam gerai se kasi. Jo ūkis pavadintas „Lituania".

Aplinkui yra daugiau įsikūrusių ūkiuose lietuvių, kuriems irgi neblogai klojasi. Tas jau vienas parodo, jog mūsų tautiečiai, dėka savo sumanumui ir darbštumui, sugeba nugalėti visas neprielankias sąlygas ir prasimušti į viršų. **„Sandara"**

Nauji Kapai

VALENTIN ALSINOJE MIRĖ JONAS VASILIAUSKAS

Sausio 15, 1960, mirė Jonas Vasiliauskas. Buvo gimęs Būdviečiuose, Marijampolės apskrity, 1900 metais. Argentinon atvyko 1928 m. Čia dirbo Šulnio ir kt. kėdžių dirbtuvėje ir 1958 metais buvo išėjęs pensijon. Buvo visų pažįstamų mylimas ir gerbiamas, ramaus ir taikaus būdo, liuoslaikiais grieždavo akordeonu lietuvių sueigose. Ištisus 22 metus vėlionis išgyveno Kazimiero Sinkevičiaus namuose, Yatay 426, Valentin Alsina.

Namų savininkas, Kazimieras Sinkevičius, pasistengė vėlionį gražiai palaidoti, papuošiant jo kapą gyvų gėlių vainikais. Be to, lietuvių bažnyčioje užpirko metines mišias kas penkioliktoj dienoj kiekvieno mėnesio, pagerbiant vėlionį. Lietuvoje likusiems jo giminėms, kuriems vėlionis pasiųsdavo siuntinėlių, pareikšta užuojauta. **J. S.**

A†A. Jonas Vasiliauskas,
palaidotas Sarandi kapuose 16. 1. 1960.

† **GENRIKAS BUTKERAITIS** staiga mirė 4. 2. 1960. (Plačiau kitame numeryje.)

† **ANTANAS STANČELIS** mirė 12. 1. 60. Sekančią dieną palaidotas kapuose Olivos. Liko liūdinti žmona Amalija ir kiti giminės. **L. P.**

† **VINCAS PRONCKAITIS,** 63 m. užventiškis, nuo vėžio ligos mirė 27. 12. 1959, A. S. Žukauskų namuose, J. Chaves 467, Alsina, kurie pasirūpino vėlionies palaidojimu Sarandi kapuose 29. 12. 59. Argentinoje liko brolėnas Krisostenas Pronckaitis su šeima, o Lietuvoje liko žmona su dviem dukrom, kurios buvo ištremtos Sibiran sykiu su dviem sūnais, kurie ten tapo nukankinti. Religinį patarnavimą atliko kun. A. Steigvila; laidojo lietuvių laidojimo įstaiga, vadovaujama Timinsko. **S-tis**

† **JUOZAS RUTKA,** virš 90 metų amžiaus, mirė Santa Fe mieste 6. 1. 60. Marijampolietis, Molinės kaimo, du kartus buvęs J. A. V-bėse jaunystėje. Argentinon su šeima atvyko 1926. Čia liko duktė ir 4 sūnūs. Gražiu palaidojimu pasirūpino sūnus Motiejus ir jo žmona Kazimiera Zagurskytė Rutkienė. **J. Širmys**

PIRMA LIETUVIŠKA ŠOFERIŲ AKADEMIJA

Technika
Valdymas
Kvotimai
Calle VIEYTES 1789 (Puente Barracas), Bs. As. TE. 21-0265

† **JUSTAS ZAGANEVIČIUS** mirė 21. 1. 1960 Montevideo mieste, Urugvajuje. Liko žmona ir duktė Birutė, dainininkė, gyv. Kanadoje.

† **ROZALIJA RAUBIENĖ** (amerikonka) 16. 1. 1960 mirė Urugvajuje. Palaidota lietuvių parapijos rūpesčiu, kadangi jokių giminių neturėjo.

† **VANDA BERŽINSKAITĖ — MURAVJOVIENĖ** mirė 25. 12. 1959, Montevideo priemiesty Casabó, Urugvajuje. Liko vyras Petras, ištekėjusi duktė Irena ir žentas. **O. O.**

† **PETRONĖ GUDAIČIŪTĖ — KARPAVIČIENĖ** mirė Villa del Cerro 13. 1. 60. Palaidota to miesto kapuose. **A. G.**

† **KAZIMIERAS MAŽEIKA** mirė Urugvajuje 10. 1. 60. Palaidotas kapinėse del Norte. **A. G.**

† **EUGENIJA TAUTKAITĖ,** rašytoja, 60 m. amž., mirė Vilniuje. Sausio 6, 1960, palaidota kario kapinėse Antkalnyje.

UŽUOJAUTA

Buvusiam SLA 6 skyriaus pirmininkui **Antanui Sadukui** ir jo žmonai **Virginijai Tvoskaitei-Sadukienei,** buvusiai šio skyriaus sekretorei, dėl jų mylimo sūnaus, 6 dienų amžiaus, mirties, reiškiame gilią užuojautą.

Inž. J. Tumosa, pirmin.
A. Žiedonis, sekretorius.

Córdoba, 25. 1. 1960.

EVANGELIJOS TIESOS

PASKUTINĖ VALANDA
I

„Viena šių valandų yra mano paskutinė". Šie perspėjimo žodžiai randasi virš vieno laikrodžio Saaro krašte. Visada tai man prisimena, ir aš jų neužmiršiu savo gyvenime. Ir tu turėsi prisipažinti, kad šitas sakinys pasako tiesą.

Kai stovime prie Reino upės, matome be paliovos tekančias žalias bangas, tyliai, be jokio garso ir visgi galingai! Kiekvienas žino, kad jokia žmogiška galia negali sulaikyti šią srovę. Tai yra vaizdas šio laiko rimtos, tylios srovės, kuriai taip pat niekas negali įsakyti sustoti. Ji ir tave neša pirmyn anai paskutinei, lemiančiai tavo gyvenimo valandai. Ar tu jau tą apgalvojai?

„Duokite man dar vieną minutę laiko! Už vieną minutę aš jums noriu duoti milijonus!" — Taip šaukė 1603 metais, kovo 24 dieną, Anglijos karalienė Elzbieta savo mirties patale, kada ji raičiojosi savo mirties kovos paskutinėse kančiose. — Vargšė moteris! Ji turėjo karūną ant savo galvos, po savo kojų karalystę, milijonus savo lobyne, ir visgi prašėsi vienos minutės. Ji buvo visu, ką tik pasaulis gali duoti didybės, puikybės ir garbės atžvilgiu, apgaubta, bet ne jos galia, nė gydytojų sugebėjimas, ne jos pavaldinių paklusnumas galėjo jai duoti aną minutę, kuri jai buvo reikalinga.

Viena šių valandų ir tau bus paskutinė. Žiūrėk šitam faktui tiesiai į akis ir daryk iš to teisingas išvadas. Ar tavo gyvenimas su Dievu yra tvarkoj? Tai yra svarbu. Kokia tau nauda iš visų žemiškų turtų, grožio, garbės ir laimės pas žmones, kai ateis tavo mirties valanda? Tas viskas tada tau atrodys niekinga ir be reikšmės. Ar tu žinai tą gražia giesmę: „Aš ėjau per pasaulį?" Šioj giesmėj atitinkamais žodžiais sakoma apie tuos, kurie nepažįsta Kristaus: Meilėj, garbėj ir laimėj jie ieško tai, ko neranda, ir atgal sugrįžta apsikrovę nuodėmėmis ir nepatenkinti.

Tai tas yra galutinis rezultatas gyvenimo be Kristaus; toks gyvenimas tikrai nėra vertas, kad jis būtų gyvenamas.

(Seka tęsinys)

Evangelija skelbiama lietuvių kalboje kiekvieną sekmadienį 16 val., c. 18, No. 41, Villa Sastre Temperley (alt.. Pasco 1900).
VISI TAUTIEČIAI MALONIAI KVIEČIAMI PAKLAUSYTI.

ARGENTINOS Lietuvių Gyvenimo naujienos

• **DARBO VALANDOS** „A. L. Balso“ • Leidykloje: **J. L. Suarez 5684**, V. Riachuelo, Bs. Aires nuo 9 iki 18 val. nuo pirmadienio iki penktadienio imtinai. Redakcijoje — **Boedo 737**, Bs. Aires, nuo 16 iki 20 val. kasdien. Trečiadieniais nuo 16 iki 22 val.

KARNAVALŲ proga prašomi aplankyti „A. L. Balso“ Leidyklą, J. L. Suarez 5684, Buenos Aires, priduodant savo ir savo artimųjų prenumeratas.

KARNAVALAI LIET. CENTRE
Tabaré 6950 — Buenos Aires
(Visomis karnavalų dienomis)
Vasario 27, 28, ir 29 ir
kovo 1, 5, 6, 12 ir 13

Visas sostinės ir aplinkinių miestų lietuvių jaunimas suvažiuoja Dr. J. Basanavičiaus vardo Argentinos Lietuvių Centran. Jau sudėtos parketo grindys didžioje salėje; patogiausia vieta šokiams, prie puikios muzikos.

Visus geros nuotaikos mėgėjus kviečia į Karnavalus —

Lietuvių Centro Jaunimas

— **Jurgis ir Ona Kučinskai** iš Kordobos vieši Buenos Aires.

— **Viktoras Šacikauskas**, pensininkas, prieš mėn. laiko turėjo labai sunkią vidurių operaciją. Dabartiniu laiku gydosi savo namuose, Dean Funes 1373, Villa Scasso. Draugai, aplankykit ligonį.

— **Jonas Petronis** su žmona, jų sūnaus šeima ir Pogoreckai vasaroja Petronių namuose Mar del Platoje.

— **Elena ir Leonas Ryseliai**, Lietuvių Centro veikėjai, visą mėnesį vasarojo Bukevičių Atlantidoj, San Clemente del Tuyu.

— **Ona ir Antanas Misiūnai** su dukra Nelida nuo Vasario 1, vasaroja Bukevičių Atlantidoj, San Clemente del Tuyu.

— **Rikardas Račelis**, Argentinos prekybos laivyno karininkas, aplankė gimines Europoje. Parvežė baravykų. Vasario 1, vėl išplaukė Europon.

— **Felipe Vaitkevičius** vasaroja Kordoboje savo ką tik įsigytoje viloje, Villa Rumipal, kartu su sūnum.

— **Leonas Genovaitis** pasekmingai prekiavęs avaline Villa Lugane persikėlė į savo namus Av. Luro 5842, Laferrere, GB. Naujuose namuose veikia netik parduotuvė, bet ir avalynės pataisymo dirbtuvė.

— **Domininkas Andrėjaitis**, didelis A. L. Balso prietelius iš Villa Dominico, išėjęs į pensiją, lankėsi „A. L. Balso“ leidykloje. Susipažinęs su spaudos darbu parėmė šimtine.

— **Eduardo Pociūnas** garbingai atlieka karinę tarnybą, dirbdamas centrinėj Karo Ligoninės raštinėje.

Dr. L. MACKEVIČIUS
ligoninės Clinicas
medikas-okulistas
Corrientes 2775 — p. 9—24
T. E. 89 - 5436
Priima akių ligonius antrad., ketvirtad. ir šeštad. nuo 15 iki 19:30 val.

BARAS — RESTORANAS
"IDEAL"
Pr. Mickevičius y Cía.
Av. Saenz 595 — Bs. Aires.
T. E. 91 - 0716

VILIUS RASIŪNAS
Optikas Technikas
AKINIAI FOTO — APARATAI
Savo Laboratorijoje priima:
Šeštadieniais nuo 13 — 17
Sekmadieniais nuo 11 — 13
Gral. M. ACHA 876, Morón.
(Frente Club Pomona)
Casilla Correo 42, Morón FNDPB

PENSIONAS „LITUANIA“
Juozas Palšis, sav.
VILLA RUMIPAL, Córdoba
Vasarotojai prašomi iš anksto užsisakyti kambarius. „Lituania“, prie pat ežero Calamuchita, turi geriausius patogumus savo skaitlingiems vasarotojams.

Lietuvių Centro Žinios

PADĖKOS

Lietuvių Centrui 1960 m. aukavo:

M. ir J. Bačiūnai	$ 10.000.—
Už Bačiūnų paaukotas knygas gauta	2.190.—
N. N.	1.000.—
Antanas Stančikas	500.—
Edvardas Pociūnas	60.—
Viso	$ 13.750.—

Dėkoja — **LC. Valdyba**

— **St. Kruklis** su šeima, dirbę LC bufete pereitą gruodžio mėn., įteikė L. Centrui gryno pelno $ 8,865.25.

Dėkoja — **LC. Valdyba**

— **Dail. R. Kuprevičiui**, už paaukavimą savo puikaus kūrinio LC. salionui, nuoširdžiai dėkoja — **LC. Valdyba**

LC. pelnas iš parengimų:

Vaidinimų — šokių vakaras 21. 11. 59, iškyla Ezeizos miškuose 29. 11. 59 ir Kalėdų Eglutė bei N. Metų sutikimas davė gryno pelno $ 18.632.25.

LC. Valdyba

— **LC. jaunimas** kviečiamas pasitariman 6. 2. 60, 20 val. karnavalų reikalu.

LC pirm. St. Džiugis

Padėka talkininkams

LC. Dr. J. Basanavičiaus vardo rūmų statyboje darbavosi dai lydės:

Juozas Zoruba net iš San Miguel, V. Kazakevičius. Prie kitų darbų Gradeckas, G. Aleliūnas, J. Zigmantas, E. Liveikis, P. Jelinskas, St. Kruklys. Kaip visuomet, darbui vadovavo A. Zienka ir A. Rinkevičius. Jelinskienė talkininkams paruošė pietus.

Šių metų talkininkai

Pirmutinį 1960 metų sekmadienį, sausio 3 dieną, be jokių kvietimų susirinkę, sutvarkė suvežtas statybos medžiagas, vidun su vežė plytų laužą ir atliko kitus paruošimo darbus.

Sekmadienį, 17. 1. 60, paruošdami parketo grindų kalimą, konstr. A. Zienkai su A. Rinkevičium vadovaujant, dirbo be jokio atlyginimo šie tautiečiai:

V. Norkaitis, J. Urbonavičius, K. Žulis, A. Šlepikas, J. Jelinskas, A. Viturys, K. Deveikis, K. Maslionis, G. Aleliūnas, J. Zigmantas, Vyt. Balčiūnas, Pakalnis, S. Kriuklis, P. Jankauskas, G. Vaicekėnas, J. Gradeckas, R. Butkus, V. Kazakevičius, A. Šmitas ir E. Liveikis.

Salotų iš savo daržų parūpino kaimynės Jelinskienė ir Zigmantienė.

Dėkodami talkininkams, maloniai kviečiame naujus

LC. Valdyba

— **LC. vicepirm. Jonas Bačkis** su tėvu, Kl. Dėdela, Kast. Sinkevičius, Kaz. Kaminskas, P. Kukučionis, R. Kalybatas, J. Zalinkevičius — atostogoms pasirinko Urugvajų.

— **Arturas Kaminskas** baigė gimnaziją ir ruošiasi Buenos Aires universitetan. Studijuos architektūrą.

— **Reikalingi jaunuoliai ir jaunuolės**, mokanti anglų kalbą, General Motors firmai. Kreiptis vietoje pas L. Vaitekūną.

— **Federikas Koreikis** su žmona, sūnum ir broliais Rudolfu ir Gustavu vasarojo prie druskos čerų, Caruhe.

— **Parduodu barą** priemiestyje, puikiai įrengtą su gera klijentela už ketvirtadalį milijono. Puikus gyvenamas būtas. Teirautis „A. L. Balso“ Redakcijoje.

— **P. Artmonas**, gyvenantis Olivos mieste, Naujų Metų proga nupirko savo žmonai televizijos aparatą už $ 25,000.—.

— **Povilas Venckus**, dirbantis Monte Libano Klūbe, S. Paulo, Brazilijoje, jieško savo dėdės, Antano Kisieliaus. Per to klūbo valdybos narį fabrikantą Tuffy Mattar, lankantį Argentiną, stengėsi surasti minėtą dėdę. Iš telefono knygos T. M. paskambino Balsui ir gavo jieškomojo adresą, kuris yra sekantis: Požėlos 36/24-12, Vilnius.

MOZAIKŲ FABRIKAS
"LA NUEVA"
JUOZAS ZAVICKAS, sav.
Fabr.: Raštinė ir Parduotuvė
Bacacay 741 Uriarte 3046
BOULOGNE — SUR MER

DR. BERGERIO IR ABST. BUTKUTĖS KLINIKOS

Medicinos gydytojas Dr. Pedro J. Berger (Antaninos Matusevičiūtės vyras), moterų ir vaikų ligų specialistas, dirbantis ligoninėje Rivadavia, sykiu su Argentinoje gimusia lietuvaite, Alfonso ir Marijos Višniauskaitės Butkų dukra Lidia Butkute, abstetrike, prieš porą metų baigusia tą mokslą Buenos Aires universiteto medicinos fakultete (M. N. 3527 — Prov. 2980) atidarė dvi konsultorijas su klinika gimdyvėms. Akušėrė Lidia A. Butkus dirba ligoninėje Fernandez.

Ligonių priėmimas konsultorijoje Butkų namuose, Comodoro Rivadavia 497, Bernal Oeste, priėmimas ir internatas (su kambariais gimdyvėms) A. Matusevičiūtės ir Dr. Bergerio namuose (buv. mokykloj), Av. Necochea 12064, Villa Turdera. TE. 244-1094.

P. B.

Vladas Usovičius,

kuris palikęs Lietuvą 1930 metais, kiek pabuvęs Berlyne ir Hamburge, visą eilę metų gyveno arabų kraštuose, dirbdamas fabrikuose ir tarnaudamas Prancūzijos kariuomenės svetimšalių legijonuose. Savo užrašus jis daro anglų kalba, kuriais naudodamasi Anglijos „Wolverhampton Chronicle“ redakcija 1954 metais visoj eilėj numerių rašė apie šio lietuvio nuotaikingą gyvenimą. „Europos Lietuvis“ 8. 8. 1957 Vladą Usovičių vadina neramaus kraujo žmogumi ir dvi skiltis pašvenčia jo įdomaus gyvenimo aprašymui. Dabartiniu metu Vl. Usovičius dirba latvių laive „Spidola“, kuris su Costa Rica vėliava plaukioja tarpe Amerikos ir Europos šalių. Pereitą savaitę „Spidola“ buvo Bs. Aires uoste. Kapitonas ir visa įgula latviai, tik vyriausias vėrėjas V. Usovičius — lietuvis. Jis aplankė „A. L. Balsą“, Susivienijimą ir Lietuvių Salę, pp. Leišius ir Latonus. Dabar su Argentinos kviečiais plaukia Londonan. Jis „A. L. Balsą“ gauna Londono Lietuvių Namuose ir žada atsiųsti savo įdomių kelionių aprašymą.

— **Laiškus**, atėjusius Balso adresu, prašomi atsiimti: Kipras Vitkauskas, Aleks. Didžiulis, Jonas Žiaurys, Juozas Šneideris, Flioré Labutis, Povilas Kairys, Ona Mežiūnaitė-Budzeikienė, Kazys Jackūnas, Tomas Leknickas, Mykolas Kazlauskas, Ignas Ulys, Jurgis Pudžiuvėlis, Luisa Ivanovaitė-Nokilskienė, Kaz. Zajančkauskas, Ignas Vitkus, Liūdas Virbalaitis, Anselma Vilavičienė, Jonas Grybas, Bern. Drulia ir Emilia R. de Plaipa. Atsiimti trečiadienių vakarais, Boedo 737, Bs. Aires.

— **Kun. J. J. Jakaičiui**, nusipelniusiam Tėvų Marijonų viršininkui išvykstant į JAV (sykiu su provincijolu kun. Jančium), 24. 1. 60 Avellanedos Lietuvių Salėje įvyko vaišės išvykstančiųjų pagerbimui, kuriose dalyvavo organizacijų ir spaudos atstovai, o taipgi buvusis Argentinos atstovas Lietuvai, gen. konsulas Arnaldo Barsanti su Ponia.

— **Dr. kun. Kaz. Černiauskas** ir **kun. Jonas Vilutis** atostogas praleido Mar del Plata pajūry.

— **Ant. ir Stasė Paserbskaitė Balinskai** su dukra atostogas praleido prie ežero Calamuchita.

— **Albinas Karpinskas**, braižytojas ir prekybos firmų atstovas, atvykęs iš JAV keletą savaičių praleido savo gimtoje Argentinoje. Jo svainis Deveikis žada grįžti Argentinon nuolatiniam apsigyvenimui.

FIAMBRERIA "ANITA"
Independencia 1300,
TE. 26 - 2540. Bs. Aires
O. ELIUJŠTA—PRICHODKO, sav.
Didelis maisto ir gėrimų pasirinkimas. Didesnius užsakymus dastatom į namus.

ATVYKSTA GARSUS LIETUVIS PALIOKAS-POLAK

Tarptautinio garso spektaklių eilėje ,kuriuos Buenos Aires gyventojai matys 1960 metais, vietinėje spaudoje žymimas pasaulinio garso lietuvis „fokusininkas“ Paliokas-Polak.

Šis artistas yra gimęs Lietuvoje. Neseniai tapęs JAV piliečiu. Dabar dirba teatre Las Vegas, o sekantį kovo mėnesį pasirodys Buenos Aires teatre Maipo.

Vyrai žavisi kaip jis tvarko lošimo kortas, o moterys įsimyli į jo gražią išvaizdą, tvarkingą apsirengimą, mandagumą ir nuolatinį tylėjimą. Kuomet prabyla lietuviškai ar angliškai, pastebimas ne žymus mikčiojimas. Bet savo amate dabar jis neturi konkurentų. Stebina žiūrovus visokiais scenos triukais.

„Clarin“ taipgi talpina jo fotografiją ir rašo: „Es lituano, ciudadanizado norteamericano“.

— **Justinas Valaitis**, turėjęs auksakalių dirbtuvę ir viešbutį, vėl grįžo studijuoti Buenos Aires Universitetan. Dabar lanko trečią kursą ekonominių mokslų fakulteto. Ten pat keliolikti metai tebestudijuoja žinomas knygvedis **Sigitas Šiaučiūnas**. Valaičių sūnus lanko Industrialę gimnaziją, duktė perėjo į 6-tą pradinės mokyklos skyrių.

— **Penkiolika lietuvių** viena diena iš vienos firmos išėjo pensijon (jubiliavosi). Tai visa eilė Berisso lietuvių kolonijos veteranų, dirbusių virš ketvirtadalio šimtmečio „Armouro“ skerdykloje. **T. A.**

— **Albertas Butkus**, po 6 metų studijų La Platos universitete, baigė inžinerijos fakultetą. Su naujų profesionalų grupe žada aplankyti Europą.

— **Vladas Deveikis**, Josefina Petraitytė, Vilma Graibaitė, Juozas Petraitis su šeima ir visa eilė sostinės lietuvių vasarojo Bandžių ir Graibų pensione, Mira Mar pajūry.

— **Juozas ir Ona Rasteniai** su dukra Nelida nuo vasario 7 atostogauja Kordobos kalnuose, Palšių pensione „Lituania“, prie ežero Calamuchita.

— **Jurgis Jurėnas** su žmona vasarojimui pasirinko pajūrį Pinamar.

— **Pranas Juozas Aleškevičius**, penkti metai studijuojantis inžinerijos fakultete, eina atsakingas pareigas SIAM fabrike. Gyvena sykiu su savo tėvu Julium Aleškevičium, pensininku, gaunančiu daug laiškų ir knygų nuo savo krikšto dukters, Lietuvos Operos solistės Marės Aleškevičiūtės. Rašo, kad mokyklos direktorius Matukynas (kurio tėvas gyvena Argentinoje), randasi džiovininkų sanatorijoje.

— **Jonas Deveikis**, porą metų studijavęs medicinos fakultete, baigė Aukštąją Policijos Mokyklą ir dirba Centraliniame Departamente kaipo Juridinių Reikalų skyriaus oficialas.

— **Poetas Antanas Vilutis**, verčiantis lietuvių kalbon Argentinos klasiko José Hernandez kūrinį „Martin Fierro“, susirgo nervais. Gydomas ligoninėje Vieytes: 2 aukštas, 2 paviljonas, 7 salė. Lankyti galima antradieniais ir šeštadieniais 15-18 val., ketvirtadieniais 9-12 ir sekmadieniais nuo 9 iki 18 val. Poeto draugai ir organizacijų atstovai prašomi aplankyti. **A. N.**

— **Petras Šniokas** su žmona ir Dora Sabeckaitė atostogas pradėjo Mar del Platoj, o baigė San Clemente del Tuyu pajūry.

— **Adolfas Klimonskis** vasarojo Mar del Platoj.

— **Albertas Terneris** su žmona Marija Pilkauskaite vasarojo San Clemente del Tuyu.

— **Ksaveras Vosylius** su žmona Marija, Elzbieta Mačiulienė ir Pranė Dudonienė vasarojo Kordobos kalnuose, Alta Gracia.

Kazimieras Liutkevičius
vyriškų rūbų siuvėjas
Bulevard 27 de Febrero 1107, Rosario.
Priima užsakymus ir atlieka darbą iš geriausios medžiagos.
Lietuviams 10% nuolaidos.

VIENINTĖLIS LIETUVIŲ PENSIONAS MAR DEL PLATOJE —
c. Córdoba 3330 —
V. ir O. Matulionytė
JANUŠKEVIČIAI
savininkai
Asmeniška šeimininkų priežiūra. Veikia visuomet.

Vakarų Berlyne 8. 1. 1960 įvyko didžiausia vokiečių protesto eisena prieš nacius. Ši eisena priminė 1933 metus, kuomet demokratinė visuomenė organizuotai smerkė nacius. Dabar, pradėjus nacių vardu šaukti „šalin žydus“, tautų kiršinimo priešai sušuko „šalin nacius“. Tai charakteringas XX amžiaus „sportas“...

SURVILŲ FIRMOS PALTAI „ARLOT“

B. V. Survilų moterų madų firma, veikianti savo namuose prie Suipacha 911, Buenos Aires, atidarė vien moteriškų paltų parduotuvę „Arlot“, Arenales 949, Bs. Aires.

Didžiausias moteriškų paltų pasirinkimas, pradedant sportiniais ir baigiant naujausių madų puošniausiais paltais moterims.

Teko girdėti, kad B. V. Survilų firma žada atidaryti savo skyrių ir Miami, Florida, JAV.

A. Žvaigždutė

— **Antanas Žičkauskas** su draugais vasarojo A. Bundinio vasarnamyje Bosque Grande Mar del Platoj ir Dūdos pensione Miramar.

— **Vytautas Sadžius**, statybos technikas, atostogavo Urugvajuje.

LIETUVIŠKI RAŠTAI ARGENTINOS MUZIEJUJE

Argentinos klasiko José Hernandez vardo Muziejuje 4. 11. 59 įvyko kultūrinis aktas, papildant Muziejų 280 rinkinių kolekcija apie J. H. kūrinį Martin Fierro.

Tą vėlionies Guillermo H. Moores rinkinį padovanojo jo našlė Maria Delfina Astergo de Moores.

Kalbas pasakė Muziejaus direktorius H. G. Solar ir prof. J. Becco, apibūdindami Moores rinkinio vertę.

Tame rinkiny yra „Martín Fierro“ leidiniai nuo 1872 m., iliustruoti ir kišeniniai leidiniai, bei vertimai į kitas kalbas ir aprašymai įvairiomis kalbomis.

Rinkiny svetimomis kalbomis yra poeto A. Vilučio vertimas, „A. L. Balsas“ ir „A. L. B.“ kalendorius su vertimo ištraukomis.

CINZANO

DRA. ANA ROSA MISKUNAS
CHIRURGĖ — DANTISTĖ
Savo kabinete priima pirmadieniais, trečiadieniais ir penktadieniais nuo 16 val.
(Kitom dienom — pagal susitarimą).
Av. del Trabajo 2879 — — T. E. 66 - 8145
Buenos Aires

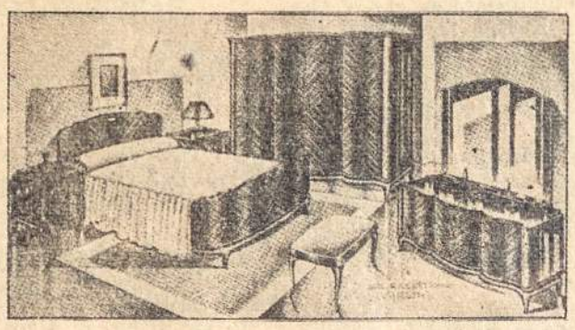

Puošnius, moderniškus, stiprius ir amžinus
BALDUS PADIRBA IR IŠSIMOKĖJIMUI PARDUODA
IGNAS STUKAS
Av. B. Rivadavia 1128 (2330) — Lanús, GR.

NERVŲ ir PROTO LIGOS
Liaukų nenormalumai
Dr. SANCHEZ AIZCORBE
Nuo 10-12 ir nuo 15-19 val.
B. Mitre 1835; TE. 45 - 1792

RADIO TECHNIKAS
VINCAS RAMANAUSKAS
(Diplomuotas JAV)
Dirba ir parduoda: Radio aparatus combinados ir ampliadores. Taiso visokių firmų ir rūšių aparatus, garantuodamas už savo darbą. Pašaukus ir susitarus, sutaiso namuose. Vyksta ir į gretimus priemiesčius.
ADRESAS:
calle Pola 289 — TE. 64-4154
(Aukšuma: Rivadavia 10,600)

LIETUVIŲ KRAUTUVĖ
Casa "CAPICUA"
Parduoda loterijos bilietus, mokyklos reikmenis, šaisius, etc.
PETRAS VAICEKONIS, sav.
Warnes 378 Villa Crespo

Dr. E. LEVINAS
Lietuvis gydytojas—chirurgas
Diplomuotas Berlyno ir Cordobos universitetuos. Kardiologijos viršininkas Fiorito ligoninėje. Širdies ligų specialistas. Priima širdies, aorta ir kt. ligų ligonius savo konsultorijoje nuo 15.30 iki 18 val.
CALLAO 545 — TE. 40-8669

Impr. "La Voz", J. L. Suárez 5684, B. A.