¡Al Gran Pueblo Argentino, Salud!

FRANQUE PAGADO Concesión Nro. 1585.
TARIFA REDUCIDA Concesión Nro. 216
CORREO Central Argentino (Bs. As.)

SEMANARIO LITUANO, FUNDADO en el AÑO 1927
Redacción, Administración e Imprenta:
c. José León Suárez 5684, Bs. Aires, Argentina
Redactor-Redaktorius: Constantino NORKUS.

ARGENTINOS LIETUVIŲ
BALSAS
"LA VOZ DE LOS LITUANOS EN LA ARGENTINA"

Prenumerata: Argentinoje 150 pezų metams;
Urugvajuje 15 Urugvajaus pezų.
Visur kitur 3 Am. dol.
ADRESO pakeitimas veltui. RAŠTUS ir prenumeratas siųsti: Casilla de Correo 303, Buenos Aires
Redakcija, Administracija ir Spaustuvė:
calle José León Suárez 5684, Buenos Aires.
Reg. Nac. de la Propied. Intelectual № 671427
Editor - Leidėjas: Francisco OŽINSKAS.

№ 1160 • BUENOS AIRES, KETVIRTADIENIS, GEGUŽĖS 18 D., 1961 METAI — JUEVES 18 de MAYO de 1961. * METAI (AÑO) XXXIII

MURER KALTINAMAS NUŽUDYME 80,000 VILNIEČIŲ

(E) — Kaip pranešė iš Tel Avivo Prancūzų Telegramų Agentūra, grupė buv. Lietuvos piliečių atvyko į Austrijos ambasadą Izraelyje ir įteikė smulkiai motyvuotą peticiją, pagal kurią reikalaujama areštuoti buv. SS karininką Franz Murer, gyvenantį Steiermarko provincijoje (Austrijoje). Šitas esessininkų pareigūnas karo metu veikęs Vilniuje ir esąs dalyvis karo nusikaltimų, kurių pasėkoje tame mieste buvę nužudyta apie 80.000 žydų. Peticijoje reikalaujama, kad Murer būtų patrauktas atsakomybėn.

Austrų vyriausybės pasisakymas tuo klausimu dar nežinomas. Bent jau išduoti Mureri Izraeliui Austrija nesutiks. Galimas dalykas, austrų teismas galėtų prieš jį bylą iškelti, jei tikrai yra irodymų, kad Murer ar žudyme dalyvavęs, ar juos organizavęs.

BRAZILIJOS PREZIDENTAS PAKEITĖ NUOMONĘ

Brazilijos prezidentas Dr. Janio Quadros buvo pasisakęs už neutralumą Kūbos atžvilgiu.

Bet dabar jis pareiškė spaudos atstovams, kad Brazilija nutrauksianti savo ryšius su Kūba, jeigu Kūbos premjeras Fidel Castro vers Kūbą sovietine respublika.

Panašios nuomonės laikosi Urugvajus ir kitos Pietų Amerikos šalys, anksčiau skelbusios savo neutralumą JAV ginče su Kūba.

Argentina neabejotinai laikosi su JAV, vis artimiau bendradarbiaudama su jomis bendros Amerikos tautų pažangos dėlei.

„TŪKSTANČIAI SAVANORIŲ KŪBON IŠ RUSIJOS"

Faure Chaumont, Kūbos ambasadorius Maskvoje, pranešė savo vyriausybei, kad „114 organizacijų delegacijos aplankė ambasadą ir tūkstančiai rusų pasisiūlė važiuot ginti Kūbą".

Kuomet imperialistai siunčia savo kariuomenę, visuomet aiškina, kad tai savanoriai. Ir Lietuva yra pergyvenusi toki „savanorių amarą", kuomet lenkai okupavo Vilnių, pasiremdami želigovskijados kombinacija.

— **Libijoje,** skrisdamas per Saharos dykumas, 10. 5. 61 nukrito Air France lėktuvas. Žuvo visi 69 keleiviai ir 9 įgulos nariai.

— **Pietų Afrikos Unija** atsimetė nuo Anglijos ir savo prezidentu išsirinko buvusį anglų gubernatorių Charles R. Swart, 57 m. amžiaus. Swart mokėsi JAV, buvo reporteriu ir su Boris Karloff vaidino Holywoode.

— **Oslo,** Norvegijos sostinėje įvykusioje keturiolikos Atlanto sutartį pasirašiusių (OTAN) valstybių užsienių ministerių konferencijoje pereitą savaitę dalyvavo JAV u. r. min. Dean Rusk. Paskui lankėsi OTAN konferencijoje Ženevoje. Svarstant Laos ir kitas problemas, JAV užtikrino, kad nesumažins savo paramos Atlanto pakto dalyviams.

— **Maskvoje** 12. 5. 61 M. Botvinnik atkariavo pasaulinį šachmatų meisterio titulą, nugalėdamas M. Talį. Talis surinko 8 taškus, Botvinnik 11. Buvo sutarta lošti 24 partijas.

— **Maskvoje** ir Vašingtone tvirtinama, kad greitu laiku kurioje nors centralinės Europos sostinėje susitiks JAV prezidentas J. F. Kennedy su SSSR premjeru N. Chruščiovu svarbiems pasitarimams.

— **Hollywoode** 13. 5. 61, nuo vėžio ligos mirė garsus kino artistas Gary Cooper, 60 m. amžiaus.

— **Meksikoje** iš Kūbos ambasados pasitraukė Antonio Montane ir Hilda Portela, protestuodami prieš Fidel Castro vyriausybę, verčiusią juos tarnauti komunistams.

Kapitonas Shepard sveikinamas viso pasaulio

Žavėtinas Kordobos kalnų ežeras Calamuchita, kurio plotas 136 kv. klm. Techniką pastangomis, jis „pagimdytas" iš 6 upių, talpina 780 milijonų kūbinių metrų vandens ir teikia jėgą didžiausiai elektros jėgainei Rio Tercero. Prie šio ežero, Villa Rumipal ir Villa del Dique, įsikūrė visa eilė lietuvių šeimynų ir jų skaičius nuolat didėja. Apie šį ežerą „A. L. Balso" Nr. 1158, plačiau parašė Juozas Zavickas.

NEABEJOTINAS AMERIKOS LAIMĖJIMAS DAUSOSE

Gegužės 5, 1961, Jungtinės Amerikos Valstybės sužavėjo pasaulį, iš Floridos uosto Cabo Cañaveral laimingai paleidusios į dausas tarpplanetinį lėktuvą, kurį vairavo laivyno kapitonas Alan B. Shepard. Tūkstančiai spaudos atstovų stebėjo paleidimą ir grįžimą.

Kapitonas Shepard, 37 metų amžiaus, Redstone „stūmėjo" išsautas į dausas 185 kilometrų aukštumon, per 15 minučių nuskrido 486 kilometrus ir iš 1,360 kilogramų sveriančio kapsulio kabinos „Libertad 7", parašiutu nusileido Atlanto lėktuvnešin. Tuoj tapo nugabentas Gran Bahama salos ligoninėn, kur gydytojai konstatavo, kad JAV astronauto sveikata yra puikiausiame stovyje.

Viso pasaulio mokslininkai ir valstybių vyrai pasveikino JAV prezidentą John F. Kennedy su didžiuoju laimėjimu, užkariaujant erdves pačiam astronautui vairuojant ir nuolat esant kontakte su žeme. Sovietų premjeras taipgi atsiuntė sveikinimo telegramą prezidentui Kennedy ir kapitonui Shepard, sveikindamas juos ir Amerikos liaudį su didžiuoju laimėjimu.

Trimi savaitėmis prieš tai, 12. 4. 61, Sovietai paskelbė, kad 302 kilometrų aukštumoj, 4,745 kilogramų Sputnike per 108 minutes kapitonas Jurij Gagarin apskridо pasaulį. Bet nepaaiškino nei kaip, nei kur jis įlipo, nei kaip, nei kur nusileido, tik pasakė, kad jis buvo pirmutinis dausų keleivis, nors aparato nevairavo. To dėlei eina gandai, būk tikrasis Sovietų astronautas, dausose netekęs fizinės ir psichinės sveikatos Iljušinas, tapo pakeistas Gagarinu, to skridimo nepadariusiu, propagandos dėlei.

Antrasis astronautas pasaulyje, kapitonas Alan B. Shepard, apgailestauja, kad jo pirmoji kelionė buvusi tokia trumpa. Aiškus ir atviras dausų keleivis, pirmutinis pats vairavęs mašina, tapo pasauline garsenybe, surinkes didžiosios garbės ženklus, premijas ir tapęs milijonierium. Jo neabejotinus patyrimus spausdina viso pasaulio spauda. Prezidentas Kennedy ir JAV mokslo sluoksniai jam ruošia pagerbtuves. Jo tėvai ir žmona su dukra, gyvendami džiaugsmo dienas, lankomi šimtų korespondentų.

Jau birželio mėnesį amerikiečiai žada paleisti į dausas kitą kosmonautą, kuris taipgi pats vairuos. Po Shepardo, pirmieji būsianti JAV tarpplanetiniai lakūnai žymimi tokioj eilėj: John Glenn, Malcolm Carpenter, Walter Shirra, Leroy Cooper, Virgil Grissom ir Donald Slayton.

ALAN B. SHEPARD, laivyno kapitonas, pirmutinis J. A. V-bių stratosferos lakūnas.

— Ženevoje, Tautų Sąjungos rūmuose, nuo 16. 5. 61 vyksta pasaulinė konferencija, išsprendimui Laos karalystės problemos. Laos randasi prie Indijos okeano įlankos Tonkin, tarpe Vietnamo, Birmanijos, Tailandijos ir Kambodijos.

— **Dr. A. Frondizi,** Argentinos Respublikos prezidentas, gegužės 25 aplankys Boliviją. Birželio mėnesyje Dr. Frondizi susitiks su Paragvajaus prezidentu Stroesneriu.

Susiaurintos tarybinės atstovybės Argentinoj

Sumažino atstovybių personalą sovietiniai kraštai

Einant Argentinos vyriausybės parėdymu, iš Argentinos išvyko pirmasis Sovietų Ambasados sekretorius Nikolaj V. Demidov, P. I. Trekhov, B. L. Tkatchev, L. D. Terniakov ir D. K. Tschestiakov. Taipgi išvyksta N. A. Trifonov, V. G. Penkin ir karo atašė su keliais valdininkais.

Lenkijos Ambasados personalas taipgi sumažintas. Išvyko M. Blezcynski, K. Dąbrowski, J. Linka, Z. Milczarski, M. Pietrowski ir H. Skaraczynski.

Sovietų ambasadorius Nikolaj B. Alekseev ir Lenkijos ministeris Edward Bartol aplankė Argentinos u. r. viceministeri Dr. Oscar Camilion, tardamiesi dėl atstovybių personalo skaičiaus. Argentina reikalauja, kad čia gyvenančios srities valstybės nelaikytų daugiau personalo, kaip jo turi Argentina tose srityse. Vengrijos, Rumunijos ir Čekoslovakijos atstovybės taipgi sumažino savo personalą.

Argentinoje padirbtas lėktuvas Lockheed Kaiser CL-402

Kordobos provincijos vietovėje Santa Isabel lėktuvų fabrike Lockheed Kaiser Argentina S. A. padirbtas lėktuvas CL-402 pereitą savaitę atskrido į Buenos Aires.

Priėmime dalyvavo energijos ministeris Dr. Carlos A. Juni, administracijos ir spaudos atstovai bei minėto fabriko viršininkai.

Pirmasis lėktuvas atskrido 8 kilometrų aukštumoj, skrisdamas po 230 kilometrų per valandą su savo vairuotoju ir 5 keleiviais.

Palyginamai, dar nauja automobilių gamyba Argentinoje, gražiais žingsniais eina pirmyn. Gal jau nebetoli tas laikas, kuomet ir šioje šalyje atpigs autai ir lėktuvai, kas yra didžiausia būtinybė šalies pažangai plėstis.

Vaskų kolonija pagerbė savo tautiečius

Vaskų kolonija Argentinoje kiekvienais metais rengia vaskų savaites savo visuomenininkų pagerbimui.

Šiemetinė vaskų savaitė įvyko balandžio pabaigoj Buenos Aires provincijos mieste Bragado. Iškilmėse kalbą pasakė to miesto Vaskų Centro pirmininkas Lorenzo Otermin. Viena to miesto gatvių tapo pavadinta buvusio Vaskų vyriausybės tremtyje prezidento Josė Antonio de Aguirre vardu.

Iškilmingoje vakarienėje dalyvavo buvusis Argentinos prezidentas gen. Pedro E. Aramburu su žmona Sara Herrera.

— **Dr. Mario Amadeo,** Argentinos atstovas JTO, pereitą savaitę buvo atskridęs pasitarimams su vyriausybe. Dr. Amadeo sako, kad JT Organizacija pergyvena didelį įtempimą, kai kuriems jos nariams sėjant griaunamą darbą, kliudant generalinio sekretoriaus darbą, provokuojant naujus JTO narius, kurių prisidėjo net 17.

Dr. ROBERTO T. ALEMANN, naujas Argentinos ekonomijos ministeris, paskirtas vieton inžinieriaus Alvaro Alsogaray. Dr. Alemann skrenda į JAV 20. 5. 1961, sykiu su šios šalies ekonomine komisija.

Argentinos Revoliucijos sukakties minėjimas

Prieš 151 metą, — gegužės 25, 1810 — įvyko argentiniečių pirmoji Revoliucija, išsilaisvinimui iš Ispanijos jungo.

Minint šį istorinį įvykį, visa šalis švenčia, pagerbdama laisvės kovotojus įvairiais kultūriniais parengimais.

FRANKLIN D. ROOSEVELT, to paties vardo velionies JAV prezidento sūnus, kuris liepos mėnesį atvyksta Argentinon dalyvauti šios šalies Nepriklausomybės šventėje Liepos 9 ir dalyvauti gyvulininkystės parodoje Palermoje.

— **Argentinos** prekybos misija, kuriai pirmininkauja Dr. Carlos Coll Benegas, atvykusi į Rio de Janeiro sudarė sutartį su Brazilijos vyriausybe pasikeisti gamybos produktais 61 milijono dolerių sumai.

— **Gaisras** 8. 5. 1961 sunaikino laivyno siuvyklą, Av. J. A. Roca 738, Buenos Aires. Siuvykloje, dešimtame to namo aukšte, dirbo 30 darbininkių, kurių 8 sužeistos. Sužeisti ir trys gaisrininkai. Kilus panikai, 18 metų mergaitė, Beatriz Croveto, šoko per langą gatvėn ir užsimušė vietoje.

— **Buenos Aires** mieste atidaryta mokykla muitinės valdininkams. Tęsis 6 mėnesius, po 2 valandas kasdien. Tam tikslui vyriausybė paskyrė $ 1,800.000.

Rabindranath Tagore vardas įamžintas Argentinoje

Pavasariai, Paklydę paukščiai, Paskenduolis, Siela ir pasaulis, Citra, Karaliaus laiškanešys ir dar šimtai lyrinių ir dramatinių poemų, Rabindranath Tagore parašytų, yra išversta į visų kultūringų pasaulio tautų kalbas.

Gegužės 6, 1961, sukako lygiai 100 metų nuo didžiojo indų tautos poeto gimimo. Argentinoje jisai skaitė paskaitas 1924 metais. Pietų Ameriką lankė iki 1929 metų ir, praėjus 12 metų, mirė savo gimtoje Kalkutoje.

Nobelio literatūros premiją Tagore gavo 1913 metais už nemirtina poemą „Gintanjali" (Saulėleidis), kuri, kaip ir daugelis jo kūrinių yra išversta ir lietuvių kalbon.

Argentinos literatiniai sluoksniai visą savaitę minėjo Tagore gimimo šimtmetį. O San Isidro miesto valdyba vieną savo gatvę pavadino Rabindranath Tagore vardu. Iškilmėse dalyvavo Indijos ambasadorius Tara Singh Bal ir ponia Viktoria Ocampo, kurios namuose San Isidro didis poetas gyveno prieš 36 metus.

— **Domingo Faustino Sarmiento,** didžio Argentinos švietėjo 150 m. gimimo sukaktis labai iškilmingai paminėta visoj šaly 15. 5. 61. Ambasadoriaudamas Vašingtone, Sarmiento atsiuntė Argentinon lietuvi inžinierių Chodasevičių, kuris čia padarė pirmuosius karinius upių planus, laike Argentinos, Brazilijos ir Urugvajaus karo su Paragvajumi.

— **Ministerių** kabinetą prezidentas Dr. A. Frondizi galutinai pertvarkė 8. 5. 61. Tą dieną prisiekė naujas susisiekimo min. inž. Guido C. Belzoni ir viešųjų darbų min. inž. Manuel Acuña.

— **Berisse** veikiančioms audimo dirbtuvėms Buenos Aires provincijos vyriausybė suteikė paskolos 10 milijonų pezų.

TRAGIŠKŲ BIRŽELIO DIENŲ 21 METO SUKAKTIES IR 20 METŲ SUKAKTIES NUO LIETUVIŲ SUKILIMO PRIEŠ OKUPANTUS MINĖJIMĄ RENGIA ALOS TARYBA 18. 6. 1961, 12 VAL. LIETUVIŲ PARAPIJOS SALĖJE, BRASIL 835, AVELLANEDA. ŠIŲ ĮVYKIŲ PAMINĖJIMUI PRITAIKYTA PROGRAMA SCENOJE. VISI LIETUVIAI KVIEČIAMI SKAITLINGAI DALYVAUTI!

ARGENTINOS LIETUVIŲ BALSAS
La Voz de los Lituanos en la Argentina
Semanario Lituano Fundado en 1927

Nepartinis, seniausias ir plačiausiai skaitomas lietuvių laikraštis PIETŲ AMERIKOJE

Spausdinamas savoje spaustuvėje

PRENUMERATA METAMS:
Argentinoje 150 Arg. pezų
Urugvajuje 15 Urugv. pezų.
Visur kitur 3 Amerikos doleriai.
Korespondencijas ir pinigus siųsti c. J. L. Suárez 5684, Bs. Aires
Asmeniškai kreiptis geriausia antradieniais visą dieną.

LIAUDININKŲ AUKOS LIETUVOS OKUPACIJOJE

(TREČIO DEŠIMTMEČIO OKUPACIJOS PRADŽIĄ MININT)

Žymus liaudininkų veikėjas, agr. A. Valuckas, pergyvenęs rusų ir nacių areštus, pasiekęs JAV dabar plačiai rašo „Šėjos" žurnale savo begaliniai įdomius atsiminimus.

Jeigu buvę LIAUDININKAI J. Paleckis, M. Gedvila ir V. Knyva įėjo sovietinių okupantų žvaigždynan, tai nereiškia, kad vien liaudininkų žmonės pakliuvo į tą sūkurį, — rašo Valuckas ir toliau sako:

„Iš TAUTININKŲ mes turime S. Pupeikį, P. Pakarklį, D. Cesevičių, taip pat jų partijos paskirus kariuomenės generolus: Karvelį, Vitkauską. Čepą, Notieką. Bet kas gali smerkti Domą Cesevičių, kuris bolševikų kalėjime buvo perauklėtas ir iš tautininkų gabaus ideologo patapo, per Hegelio filosifijos labirintus, komunistų leninizmo katedros profesorium?... Sunku smerkti ir tuos visus generolus, nežinant, kiek jie padarė gero ir blogo lietuviams.

Iš KRIKŠČIONIŲ grupių mes turime prof. Ivinskį, Liūdą Girą, Salomėją Nerį ir kt. Pagaliau prel. M. Krupavičius ir vyskupas V. Brizgys jieškojo susitarimo su komunistais, norėdami gelbėti katalikų bažnyčios padėtį, o šiandien net ir popiežius Jonas XXIII pasuko tuo keliu..."

Buvę SOCIALDEMOKRATAI, Matulis, Žiūgžda, Žiurlis, Glušauskas, Girdzijauskas įsijungė į jų eiles. Glušauskas, pasiekęs Australiją, parašė puikią knygą prieš komunistus, o iš kitų asmenų kiekvieną tenka rūpestingai sverti, pagal jų asmeniškus nuopelnus...

* * *

Pirmos bolševikų okupacijos metu tapo įkalinti liaudininkų pirm. adv. Zigmas Toliušis, sekr. agr. Andrius Valuckas, Dr. Juozas Pajaujis, adv. Mečislovas Mackevičius, Jonas Bildušas, Dr. Juozas Toliušis, Jonas Kalnėnas. Antros okupacijos metu Z. Toliušis vėl buvo suimtas ir ištremtas Sibiran, o dabar vėl persekiojamas Kaune. Bolševikai jieškojo visų liaudininkų narių sąrašų.

Sibire kankinių mirtimi mirė šie liaudininkai: Gen. Mykolas Velykis, pulk. Juozas Papečkys, inž. Vytautas Račkauskas, red. Jonas Kalnėnas, kooperatininkai Elsbergas ir Vincas Rudvalis, Julius Švamburys, žurnal. Petras Ruseckas, teisin. Mykolas Marma, ūkininkas Akelaitis, adv. Ignas Urbaitis ir kt.

Daug liaudininkų žuvo partizanų kovose.

* * *

Nacių okupacijoje žuvo Vilius Jagamastas ir jo sūnus, Albertas Janušaitis, Jonas Gvildis, Prišmantas, Vitešius, Bonynas, Albertas Simonaitis, Jokūbas Stikliorius, o gyvi iš kacetų bei kalėjimų išėjo Klaipėdos krašto lietuviai veikėjai: Edmundas Simonaitis, Jurgis Grigolaitis, Vilius Meilūnas, Banaitis, Jonas Tolišius, Endrius Berchertas, broliai Butinai.

Naciai taipgi nužudė gabu liaudininkų veikėją Praną Guobį, kooperatininką Dagį. Kupiškio apylinkėje buvo išžudyti visi laisvamaniai. Kalvarijoje viena diena sušaudyta 123 lietuviai, jų tarpe vyresnysis „A. L. Balso" redaktoriaus brolis Andrius Norkus, buvęs Janavo valsčiaus viršaitis. Naciai sušaudė ir eserų veikėjus adv. A. Bulotą su žmona.

* * *

Savo atsiminimuose agr. A. Valuckas rašo:

„Buvo kunigų, kurie surašė sarašus, būk tai bolševiku, pridėjo bažnytinį antspaudą ir prašė Geštapo juos likviduoti. Tačiau Geštapas tuos sąrašus perdavė lietuviškai policijai ir ji išaiškino, jog tie asmenys nėra jokie komunistai..."

* * *

Liaudininkų iniciatyva ir pastangomis buvo suorganizuotas Vyriausias Lietuvos Komitetas, kuris apjungė visas žymesnes partijas kovai prieš nacius, išskyrus katalikiškas, kurios buvo sudariusios Lietuvos Tarybą. Tik 1943 metais pavyko įtraukti ir katalikus ir pasivadinti Vyriausiu Lietuvos Išlaisvinimo Komitetu (VLIKu).

Nacių tapo suimti ir kalėjimuose mirė šie VLIKo nariai: J. Kurklietis, J. Rudokas, Vytautas Viršila. Buvo įkalinti, bet naciams karą pralošus išsilaisvino, šie veikėjai: K. Ambroziejus, Vl. Ančikas, Balys Baleišis, Br. Bieliukas, Br. Budginas, Kl. Brunius, Adolfas Damušis, Jonas Deksnys, Petras Jurkštas, Balys Gaidžiūnas, Romas Gintautas, Juozas Katilius, St. Kostka, Jonas Leškauskas, St. Margelevičius, Jonas Mildažis, Jonas Pipiras, Gediminas Puodžiukaitis, Zenonas Sidaravičius, Jonas Stačiūnas, Jurgis Valiulis, Vacius Vasiliauskas, Juozas Vėbra, Povilas Žičkus, Žemkalnis-Liandsbergis ir tk.

Iš savisaugos dalinių išaugo Vietinė Rinktinė, kuri palaikė ryšius su VLIKu ir nenorėjo pasiduoti vokiečių valiai. Vokiečiai užsimanė ją likviduoti. Šiai pasipriešinus, suėmė jos vadovybę ir dali kariūnų sušaudė. Iš Vietinės Rinktinės buvo areštuoti: Andriuškaitis, Biknaitis, E. Birmantas, Julius Butėnas, St. Jasinskas, Br. Jušys, Jz. Ivašauskas, Jurkūnas, Vl. Grudzinskas, Fel. Fidimtas, Justas Liaukus, Penčyla, Povilas Plechavičius, Kostas Ptašinskas, Jz. Sava, Zenonas Samuolis, Antanas Saulius, Sutkus, Neris Šimkus, Varpša, St. Vasiliauskas, O. Urbonas, Henrikas Žemelis ir kt.

* * *

Einant trečiam dešimtmečiui nuo Lietuvos okupacijos pradžios, kiekvienas laisvojo pasaulio lietuvis privalo isisąmoninti ir įsipareigoti kovai už savo gimtinės išlaisvinimą. Visų mūsų yra lietuviška pareiga kovoti už nekaltų mūsų brolių krauju ir ašaromis aplaistytą ir tebelaistomą žemę.

STEPAS RIMGAUDAS

Lietuviai Penkiuose Kontinentuose

KAS VALDO VILNIAUS MIESTĄ?

(E) — Įdomi yra Vilniaus miesto naujojo vykdomojo komiteto sudėtis. Kai kurie pareigūnai liko tie patys, kai kurie naujai paskirti. Vykd. Komiteto pirmininkas yra Jonas Vildžiūnas, jo pavaduotojai: Jonas Smilgevičius, Kęstutis Burkauskas, Aleksandras Kiriščenko ir Jonas Gadliauskas. Komiteto atsakinguoju sekretorium išrinktas Viktoras Rinkevičius.

Įdomi ir skyrių vedėjų sudėtis: Miesto plano komisijos p-kas Michailas Naumovas, finansų skyriaus vedėjas Pranas Idzelis, statybos ir architektūros reikalų Vladislavas Mikučionis, sveikatos apsaugos Kazimieras Kavaliauskas, liaudies švietimo Antanas Kazlauskas, kultūros Gediminas Samuolis, socialinio aprūpinimo Albertas Dombrovskis, kapitalinės statybos Leonas Vitkevičius, gyvenamojo ir negyvenamojo ploto apskaitos ir paskirstymo Elena Konovaleva, Bendrojo Borisas Gordonas, civilinės metrikacijos Valerija Samukienė, vietinio ūkio valdybos viršininkas Valentinas Iljinas, dujofikavimo valdybos viršininkas Samuelis Šinderis, prekybinių organizacijų Vl. Paškevičius, miesto milicijos Stanislovas Stankus.

— **Min. B. K. Balučio** suruoštame priėmime Londone Vasario 16 dalyvavo Aukštųjų Rūmų atstovas lordas Bedington-Berens ir daug visuomenininkų. Inž. Vilčinskas perskaitė Socialistų Internacionalo gen. sekretoriaus Alberto Carthy sveikinimo raštą.

— **Dailininkas Vaclovas Kosciuška** minėjo 50 metų savo amžiaus sukaktį. Mokėsi Kauno Meno Mokykloje ir Paryžiuje. Dabar gyvena Vilniuje: iliustruoja knygas ir tapo paveikslus.

— **Vytautas Mačiukynas**, jonavietis, yra kapitonas vieno žuklės laivo Lietuvoje.

ŽYDAMS NELEIDŽIA MACŲ PASIGAMINTI

(E) — Tarptautinės žydų organizacijos yra susirūpinusios žydų padėtim Sovietų Sąjungoje. Balandžio mėnesį žydai švenčia didžiąją Pasa šventę. Bet įvairiuose Sov. Sąjungos rajonuose žydams buvo uždrausta ta proga gaminti macas (neraugintą duona).

Nuotaikos prieš žydus pasireiškusios ypatingai Kieve (Ukrainoje), kur gyvena apie 200.000 žydų. Ukrainos sostinėje buvę išniekintos ir žydų kapinės, kaip pranešė UPI. Vienur kitur uždarytos paskutinės sinagogos. Voroneže žydams uždrausta savo mirusiuosius laidoti žydų kapinėse „jiems įsakyta laidoti bendrose kapinėse.

KREMLIUS BE LIETUVOS NEAPSIEINA

(E) — Būsimos visasąjunginės kom. partijos suvažiavimui Kremliaus teritorijoje statomas specialus kongreso pastatas. Kai kurie įrengimai ir medžio apdailos darbai yra pavesti atlikti Lietuvos baldų fabrikams.

— **Dr. P. Reklaitis**, PLB VKV vicepirmininkas, visuomenininko Juozo Bačiūno pakvietimu, atvyko į JAV parinkti aukų Vasario 16 Gimnazijos rūmų statybos praplėtimui. Grįš liepos mėnesį.

KURŠIŲ APŽELDINIMAS

(E) — Šį pavasarį, miškininkui Lukošiui vadovaujant, Kuršių kopose apželdinta pušaitėmis dar 120 ha smėlynų.

— **Lazdijų** rajone priskaitoma apie 100 gulbių. Daugiausia Dusios ežere.

(E) — **Vilniaus** radijas Valandėlėje žemės ūkio darbuotojams bal. 14 tarp kitko pranešė, kad kai kuriuose kolchozuose yra dirbama dabar dviem pamainom. Ypač į pakartotinas pamainas yra įkinkomi traktorininkai Nors jiems tas darbas ir papildomai apmokamas, vis dėlto tai nemalonus darbas. Pvz., **Petras Kauštedas** išdirbęs „visą naktį".

IŠTEISINO J. PETRULĮ

(E) — Vilniaus „Tiesoje" dažnai telpa „feljetonai", kurie tikrovėje yra kaltinamieji aktai atskiriems asmenims. Vėliau būna pranešama, kad „feljetonas" pasitvirtino ir nusikaltusis atitinkamai nubaustas ar atleistas iš pareigų.

Pagal tokį „feljetoną", tilpusį „Tiesos" pereitų metų 306 numeryje, buvo atleistas iš pareigų ir Panevėžio hidromelioravimo technikumo direktorius J. Petrulis. Jis buvo kaltinamas t. k. rašęs anonyminius šmeižiančius laiškus.

Dabar „Tiesa" 66 nr. praneša, kad kaltinimai pasirodę klaidingi ir J. Petrulis grąžintas tarnybon, apmokant jam už „priverstinę pravaikštą".

DIRIGENTAS A. ŽIŪRAITIS

(E) — Maskvos Didžiojo teatro baleto dirigentas Algis Žiūraitis, kaip jau buvo pranešta, kartu su tuo baletu apvažinėjo eilę užsienio kraštų. Žiūraitis yra vienas jauniausių lietuvių dirigentų, taip pat jauniausias Didžiojo teatro baleto dirigentas. Balete, kaip žinoma, dalyvauja ir garsioji šokėja Ulanova. Dvejus metus — nuo 1958 metų — A. Žiūraitis dirigavo visasąjunginiam radijo ir televizijos simfoniniam orkestrui, o nuo praėjusių metų rudens dirba Didžiajame teatre. Jau dirigavęs eilei klasiškų operų ir baletų.

GENEROLO MACIJAUSKO ATSIMINIMAI

(E) — Sovietuose išauklėtas ir sovietinėje kariuomenėje iki generolo laipsnio pakilęs Jonas Macijauskas Valstybinėje grožinės literatūros leidykloje Vilniuje ką tik išleido savo atsiminimų knygą **„Saulė leidžias — saulė teka"**.

Visa knyga, žinoma, perdėm tendencinga, nušviečianti ano meto įvykius tik iš komunistiniosovietinio taško. Knygoje esą dėstoma, kaip „nuverstas fašizmas ir atkurta tarybų valdžia, kaip susikūrė liaudies kariuomenė" ir kaip prasidėjo hitlerinė Lietuvos okupacija.

IŠLEIS Į UŽSIENĮ 1.500 LIETUVOS TURISTŲ

(E) — Instruktorius užsienio turizmo reikalams, Aleksandravičienė, Vilniaus radijo bendradarbiui pareiškė, kad šiemet iš Lietuvos į užsienio šalis važiuos 1500 turistų. Matyt, toks skaičius jau yra iš anksto nustatytas ir negalės būti viršytas. Dalis tu turistų (gal būt didesnioji dalis) vyks į satelitinius kraštus.

— **Juozo Pilsudskio** biografija pasirodė Londone 383 puslapių knygoje, parašytoje jo našlės Aleksandros Pilsudskienės. Knygoje rašoma, kad maršalas Pilsudskis labai didžiuodavęsis, kad jis kilęs iš Lietuvos kunigaikščių Ganeičių ir Mindaugo brolio Dausprungio giminės. Pilsudskio motina buvo palaidota Sugintinuose, Utenos apskrity, bet vėliau perkelta į Rasų kapus Vilniuje.

— **Švedijon** atbėgusio Sovietų narlaivio kapitono lietuvio apklausinėjimas Gotlando saloje jau pasibaigė. Švedai nežada jį gražinti, jeigu ir nebus suteiktos prieglaudos teisės, jam bus leista išvykti į JAV ar kiton šalin. Jis yra 26 metų amžiaus.

— **Balys Dvarijonas**, su Valstybinės Filharmonijos orkestru, vadovaujamu S. Sondeckio, koncertavo Šiauliuose ir Panevėžy. Prof. Dvarijonas paskambino Bacho koncertą.

— **Vytautas Mackevičius**, savo amžiaus 50 metų sukakties proga Vilniuje suruošė savo pieštų paveikslų parodą, kurioje buvo išstatyta 140 darbų.

— **Vytautas Alseika**, laikraštininkas iš JAV atvyko Vokietijon dirbti VLIKo Informacijos Tarnyboje.

MECENATAS J. KELERTAS AUSTRALIJOJE

„Mūsų Pastogė" plačiai rašo apie panevėžietį Joną Kelertą, nuo 1929 metų gyvenantį Australijoje ir **daugiau negu kas nors toje šalyje parėmusį lietuvybės gaivinimo darbą.**

Vien Sydnėjaus lietuvių skautų „Aušros" tuntui Jonas Kelertas paaukavo virš 300 svarų sterlingų, 22 akrus žemės jų stovyklavimui, įrankius, o Dainavos Lietuvių Namų Klūbui paaukavo 175 svarus.

Jonas Kelertas su kitais dviem savo broliais — dabar **gyvenančiais Argentinoje** — Panevėžyje dirbo batsiuvių darbą. Toje srityje jis dirba ir Australijoje. Vedęs lietuvaitę, augina du sūnus ir dvi dukteris.

— **J. P. Locher**, lotynų ir graikų kalbų profesorius Berno universitete, iš Šveicarijos atvyko į JAV, kur metą laiko studijuos lituanistiką.

ELTOS INFORMACIJOS

— **Pavergtų tautų** atstovai lankėsi Vašingtone balandžio 13-15, 1961. Aplankė Kongresą ir informacijų įstaigas.

— **Lietuvių** veiksniai tarėsi Vašingtone balandžio 28 ir 29 dd., 1961.

— **Pabaltiečių** veiksnių bendras pasitarimas įvyko Vašingtone balandžio pabaigoj.

— **Pabėgusiam** Švedijon lietuviui, Sovietų laivyno kapitonui, suteikta teisė 3 mėnesius gyventi Švedijoje. Jis ruošiasi į JAV.

— **Kazys Mockus** paskirtas VLIKo reikalų vedėju.

— **Laisvosios Europos** Komiteto pirmininkui Archibald Alexander Jr. pasitraukus, jo vieton paskirtas John Ridchardson.

— **Gamtos** apsaugos draugijų Lietuvoje yra 45, su 7,000 narių.

— **Kauno** Politechnikos studentai įsteigė „Draugystės Klūbą", palaikymui ryšių su užsieniais, kovojant prieš vakariečius.

— **Prokuroras Galinaitis** susekė daug suktybių kolchozuose. „Paryžiaus Komunos" kolch. pirmininkas Gavorka pasisavinęs 70,000 rublių gautus už linus ir savavališkai pardavęs 24 tonus grūdų. Spekuliantas S. Girša nusuko dar didesnes sumas, susitaręs su kolchozų parazitais.

— **Kazys Lapienius** iš Vakarų Vokietijos grįžo Lietuvon.

Spauda

● **KO VAŽIAUVAU Į EUROPĄ... 1960 METŲ RUDENĮ.** Tai 24 puslapių knygelė, gausiai iliustruota Vakarų Vokietijos ir Anglijos lietuvių gyvenimo vaizdais. Autorius — **Juozas J. Bachunas**, kuris su savo žmona, ponia Marija Bartaševičiūte Bačiūniene, atvykę iš JAV Europon, aplankė Lietuvos ministerį Bronių K. Balutį Londone, Londono Lietuvių Namus ir tris kartus lankėsi Vasario 16 Lietuvių Gimnazijoje Vokietijoje, bei kitose Vokietijos lietuvių kolonijose. Taipgi aplankė Prancūziją, Austriją ir Olandiją.

Visuomenininkas J. J. Bačiūnas nesirengė rašyti knygos apie šią savo kelionę, bet, jam grįžus į JAV, daugelis klausinėjo, kaip ten lietuviai gyvena ir veikia. Kad neatsakinėti atskirai kiekvienam, parašęs ir išleidęs šį naują literatinį ir informacinį savo kūrinį, kuris tikrai yra labai didelės vertės. Perskaičius šį leidinį jautiesi, lyg pats būtum ten apsilankęs. Apart pažįstamų veidų, vardų ir vietų, matai visiškai naujas apystovas, kuriose dabar ten mūsų broliai darbuojasi.

Leidinyje yra šios nuotraukos: Bačiūnai Vasario 16 Gimnazijos kieme su mokytojais ir Krašto Tarybos nariais; Min. B. K. Balutis, einąs 82 metus; Vasario 16 Gimnazijos mokytojai, mokiniai ir VLB Valdybos nariai; Gimnazijos mokytojai; Kapucinų vienuolyne; Weinheime; VLIKe; Dr. J. Grinius; J. S. Laukaičiai; BALFe; Stuttgarte; Rotterdame; Naujas Vasario 16 Lietuvių Gimnazijos rūmų projektas ir Tautinis Vasario 16 Gimnazijos Ansamblis: Šurkaitė, Plukaitė, Sakalauskaitė, Vykintaitė, Kušneraitytė, Valaitytė, Šverinaitė, Kelerytė; Juozaitis, Duda, Pociulis.

Tenka pasveikinti autorių su nauju, įdomiu ir naudingu leidiniu. Autoriaus adresas: Mr. J. J. Bachunas, Tabor Farm. Sodus, Mich., USA.

● **VIDA ABUNDANTE**, Kovo, 1961: P. O. Box 2187, Tulsa 2, Oklahoma, USA. Steigėjas ir leidėjas Oral Roberts. Susipažinimui vienas numeris atsiunčiamas nemokamai.

● **UKRAINIEČIŲ Kooperatyvo „Vidrožennia" Argentinoje balansas ir darbų apybraiža.** Pusl. 36. Pernykštis balansas suvestas $ 11.019.088,99 sumoje.

B. K. ALGIMANTAS

Knygas ir žurnalus, gaunamus suminėjimui, „ALB". Redakcija perduoda Lituanistikos Muziejaus Archyvui: J. L. Suarez 5684, Buenos Aires, Rep. Argentina.

Té
Trafalgar
DE EXCELENTE
CALIDAD y EXQUISITO
GUSTO, SABOR
y AROMA.

Dovana kuri Jus primins visuomet:
Odos Albumas su Spalvuotu Vyčiu

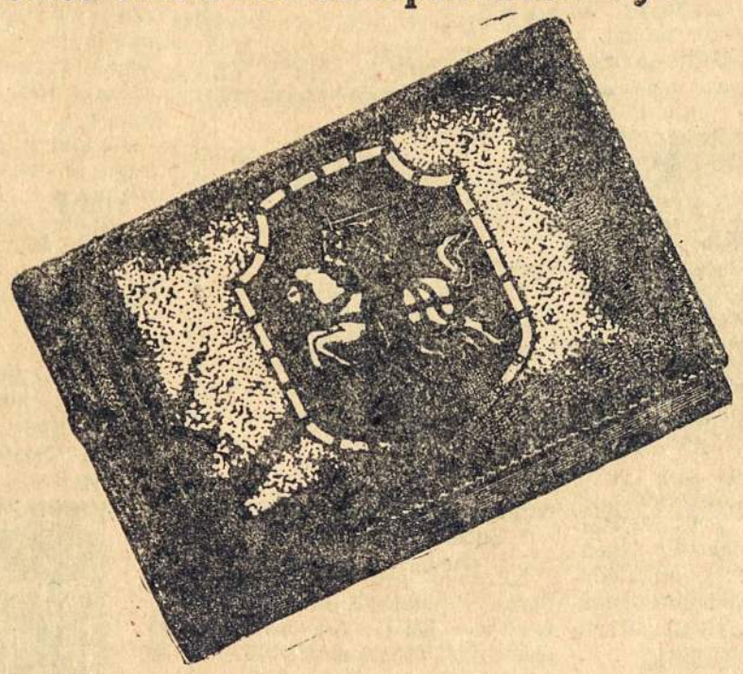

Šeimos paveikslams, organizacijų istorijos vaizdams, kultūrinių ir sportinių parengimų paveiksluotoms apžvalgoms.
Padabinimas bibliotekoms ir šeimų židiniams.
Kiekviename meniškai padirbtame albume yra po 48 pusl. paveikslams. Dydis — 35 x 25 cm. Kaina — $ 300.— ir $ 350.—
Siunčiame į užsienius. Kaina 10 dol.
Pareikalavimus su pinigais adresuoti:
„A. L. BALSAS",
c. José León Suárez 5684, (Suc. 39), Buenos Aires.
Asmeniškai kreptis:
José León Suarez 5684, V. Riachuello, Buenos Aires.

Kennedy - Naujas JAV Prezidentas

Politikai, kurie yra aprašomi knygoje „Profiles in Courage"

Pirmiausia autorius mini John Quincy Adams, šeštą JAV prezidentą. Tai buvo nepaprastos moralės drąsos vyras, daug patarnavęs šio krašto gerovės ugdymui. John F. Kennedy cituoja jo išsireiškimą, kad „The Magistrate is the servant not ... of the people, but of his God (Magistratas, valstybinis teisėjas, pareigūnas yra ne žmonių tarnas, bet jo Dievo). Vadinasi, toks asmuo pirmoje eilėje privalo savo sąžinės balso klausyti.

John Quincy Adams buvo išrinktas į Kongresą iš Massachusetts valstybės 1803 m. Jefferso-no laikais buvo išleistas vadinamasis Embargo Act uždraudžiąs Anglijos, Prancūzijos ir kitiems svetimiems laivams įplaukti į JAV uostus. Tuo būdu buvo siekiama apginti šio krašto interesus ir iškovoti teisių Amerikos prekybai.

Laivų judėjimui sustojus, Bostone prasidėjo nedarbas, bankrotai, kilo protestų audra, bet to laiko situacija reikalavo pašvęsti privačius interesus bendriems visos tautos reikalams.

Adamsą į senatą išrinko federalistų partija, kuri ėmė reikalauti embargo atšaukimo anglų naudai, bet Adamsas balsavo prieš embargo panaikinimą, prieš tą partiją, kuri jį išrinko.

Dorieji žmonės nukenčia, bet ...

Sustojus laivų judėjimui, jo steito rinkikai atsidūrė dideliame skurde. Adams pasidarė baisiausiai nepopuliarus. Tiek žmonės ėmė jo nekęsti, kad atsisakydavo sėdėti su juo prie vieno stalo. Buvo momentų, kad jam rodėsi, jog tiktai senas tėvas ir motina pasiliko jo draugais. Jo terminui nepasibaigus, buvo išrinktas į kongresą kitas senatorius.

Adams nepataikavo balsuotojams, jis teklausė savo sąžinės balso. Ir vėliau, šitokios drąsos žmogus, tapo vienas iš žymiausių Amerikos prezidentų, kuris labai daug prisidėjo prie šio krašto progreso, rėmė federalinę kelių ir kanalų statybą, Floridą inkorporavo, rėmė Monroe doktriną. Jis laikėsi nuomonės, kad federalinė valdžia turi teisę vergus paliuosuoti. Adamso argumentus vergų klausimu naudojo ir Linkolnas garsioje vergų išliuosavimo deklaracijoje.

John F. Kennedy savo viršminėtoje knygoje gėrisi tokia nepaprasta šio politiko drąsa, rašydamas, kad „žavesys ir didžiadvasiškumas dvelkia iš šito žmogaus jo kovoje su siaurais interesais; jis save griežčiau teisė, negu jo priešai. Nei viena politinė figūra mūsų istorijoje neviršija jo savo garbingumu: jis nuolat tesivadovavo savo sąžinės balsu, giliausiai jausdamas pareigą būti vertu to pavyzdžio ir tų pamokymų, kuriuos suteikė jam jo tėvai".

Mini autorius ir Daniel Websterį, tą gal didžiausį oratorių Amerikos parlamentinėje istorijoje, labai plataus išsilavinimo asmenį. Jis buvo išrinktas į Kongresą iš Massachussets valstybės, bet vis mėgo sakyti, kad jis nėra „Massachusetts man", bet amerikietis. Websteris rizikavo savo politinę karjerą, labai nukentėjo politiškai, bet jis visados statė pirmon eilėn reikalingumą nedaleisti šios valstybės suskaldymo, skilimo.

Tais laikais eidavo dideli debatai dėl muitų. Šiaurinių šteitų fabrikantai norėjo aukštų muitų, kad išvengtų užsienių prekių konkurencijos, kai žemės ūkio, pietiniai šteitai stojo už žemus muitus, kad pigiau galėtų nusipirkti pramonės gaminius. Nors pats Websteris buvo iš šiaurinės dalies, bet jis balsuodavo prieš aukštų muitų politiką, prieš vergijos išplėtimą į Texas, priešinosi karui su Meksika. Šis intelektualas, didelis knygų mylėtojas, buvo karščiausiai prieš vergiją nusistatęs, bet kad neiširtų Jungtinių Amerikos Valstybių sąjunga šis konstitucijos čempionas visgi balsavo už vadinamąjį Clay Compromise (1850 m.), kas davė teisę naujoms teritorijoms prisidėti prie JAV sąjungos, turint vergus arba jų neturint, ir tuo nustatė prieš save savo šiauriečius rinkikus, užkirsdamas sau tolimesnę politinę karjerą.

Kilęs iš mažos, bet kovingos šalies

(Tęsinys iš pereito Nr.)

Prisilaikydamas tradicijų, prezidentas John F. Kennedy, užsidėjęs aukštą skrybėlę, sykiu su savo žmona Jacqueline sausio 20, 1961, papusryčiavę Baltuose Rūmuose sykiu su buvusiu prezidentu Eisenhoweriu ir jo žmona, nuvyko į inauguracijų ceremonijas parlamentan. Demokratas Kennedy čia atrodo, kaip jo sesers vyras, liet. kilmės kunigaikštis Radzivila.

Populiarumo burbulas

Taip pat autorius pamini ir kitą stipraus charakterio politiką, Thomas Hart Benton, kuris per daugelį metų buvo kongrese iš Missouri ir kaipo „homestead laws" pionierius labai daug prisidėjo prie vakarų Amerikos apgyvendinimo. Jis priešinosi vergijos išplėtimui į Texas, nesutiko su pasiūlymais neleisti vergijos priešams naudoti federalinį paštą savo propagandai. Tačiau jo rinkikai buvo kitokios nuomonės ir vėliau jo neišrinko nei į kongresą, nei gubernatorium. Tokiu būdu politinė karjera buvo baigta. Tai buvo aukštų principų individualistas, kuris sakydavo: „Aš nekenčiu populiarumo burbulo".

Minimas šitoje knygoje ir Sam Houston, spalvinga asmenybė Š. Amerikos politikos gyvenime — drąsus generolas karinuose veiksmuose, valstybininkas, kurį laiką buvo Texas prezidentu, kai šis šteitas buvo pasiskelbęs atskira respublika. Tais laikais deugelis tenykščių gyventojų norėjo, kad Texas prisidėtų prie atskilusios pietinės konfederacijos, bet Houston tam pasipriešino su savo priprastu atvirumu ir tiesumu. Jis buvo labai drąsus ir kariniuose veiksniuose, — pirmas puldavęs į mūšį, lygiai drąsus buvo ir politiniame veikime. Gal būt, kartais jis būdavo stačiokiškas, teatrališkas, bet visados didelis individualistas, pramatydavo ateitį, tvirtai laikėsi savo įsitikinimų. Vėliau šį asmenį, kurį anuomet Texas žmonės vadino išdaviku, išrinko savo senatorium į Vašingtoną.

Čia randame skyrių ir apie Admund Ross. Kai anuomet kongrese buvo balsuojama dėl prezidento Andrew Johnson pašalinimo (impeachment), radikalams stigo tik vieno balso, kad sudarytų 2/3. Ross gerai žinojo, kad jo atsisakymas balsuoti už prezidento pasmerkimą jam reikš politinį kapą, bet kadangi jis buvo įsitikinęs, jog prezidentas neteisingai buvo kaltinamas, jis paklausė tik savo sąžinės balso. Dėliai to jo buvę politiniai draugai tapo jo priešais. Sakoma, kad, susitikę jį gatvėje, atsukdavo veidą, tarytum raupsuotąjį pamatę. Jis buvo geras oratorius ir galėjo didelę karjerą senate padaryti, bet jo kilnus patriotizmas neleido daryti kompromisą su savo sąžine.

(Bus daugiau)

JAV POLITIKOS KLAIDOS P. AMERIKOS ATŽVILGIU

Dienraštis „Naujienos" apžvalgoje rašo apie JAV per paskutinius 10 metų padarytas klaidas Pietų Amerikos respublikų atžvilgiu. Štai jos:

Pietų Amerikoje yra plačiai pasklidęs priešingas Jungtinėms Valstybėms sentimentas, kurį išnaudoja savo politikos tikslams komunistai ir kraštutiniai nacionalistai. Tam yra daug priežasčių: lotyniškų šalių pavydas JAV turtingumui, atsiminimai apie praeities laikus, kada Amerikos doleriai ir ginklai darydavo perversmus ispaniškai kalbančiose „bananų respublikose", ir t. t.

Dabartinio šimtmečio 2-iais metais JAV politika pietinių respublikų atžvilgiu žymiai pasikeitė. Santykiai su jomis tapo pagrįsti abipusiškos pagarbos ir kooperavimo principais. Amerikos Valstybių Organizacijoje, į kurią įeina 21 respublika, įskaitant Jungtines Valstybes, visi jos nariai yra lygūs; organizacijos atstovų konferencijose klausimai yra svarstomi ir sprendžiami laisvų diskusijų keliu.

Bet JAV yra padariusios per paskutinius keletą metų stambių klaidų Pietų Amerikoje, kurias bus nelengva atitaisyti.

Vašingtono korespondentas D. Pearson, neseniai lankęsis keliose lotynų respublikose, kaltina ypač buv. valstybės sekretorių velionį John Foster Dulles. Jisai pasakoja, kaip nediplomatiškai Dulles elgėsi su demokratiniais Pietų Amerikos vadais Pan-Amerikinėje konferencijoje, kuri 1956 metais įvyko Panamoje. Jie geidė, prieš konferencijai prasidedant, pasitarti su juo rūpimais jiems klausimais, bet jisai jų norus ignoravo; o paskui jisai ėmė juos mokyti, kaip jie turį priimti prez. Eisenhowerį, kuris rengėsi padaryti vizitą pietų respublikoms. Dulles sakė:

„Prezidentas Eisenhoweris yra labai pavargęs. Tik ką jam buvo padaryta rimta operacija. Aš nenoriu, kad jūs pasakotumėte jam apie kokias nors demokratines savo idėjas."

Costa Rica respublikos prezidentas Figueres, tvirtas demokratijos gynėjas ir Jungtinių Valstybių draugas, atkirto: „Tai apie ką gi po velnių aš turiu su juo kalbėti?"

Pan-Amerikinės konferencijos metu, susirinkusios 1954 metais Venezuelos sostinėje Caracas, Jungtinės Valstybės apdovanojo tos respublikos prezidentą, visų neapkenčiamą diktatorių Perez Jimenez „Legion of Merit" medaliu!

Ar reikia stebėtis, kad po tokių Vašingtono diplomatinių žygių sustiprėjo Pietų Amerikoje priešiškos Jungtinėms Valstybėms nuotaikos?

Lotynų respublikoms verkiant reikia ekonominės pagalbos. Bet tik pereitą vasarą, prieš Eisenhowerio administracijos pabaigą, Jungtinės Valstybės atkreipė dėmesį į šitą reikalą. Buvo įsteigtas fondas Amerikos kraštų ūkiniam išsivystimui remti. Tai geras dalykas, bet jeigu jisai būtų buvęs pradėtas 6 metais anksčiau, tai Kūboje nebūtų iškilusi Fidel Castro diktatūra. **N.**

Visuomenė spaudos darbo talkoje

Juozas Andziulis,

A. L. Balso bendradarbis, gyvenantis Santa Teresita Atlanto pajūry, lankėsi sostinėje. Apsimokėdamas A. L. Balso prenumeratą dviems metams, mūsų spaudos darbo paramai įteikė $ 500. — Santa Teresita, Mar de Ajo ir kituose paplūdymiuose jis vadovauja cementinių blokų namų statybai norintiems įsikurti tuose paplūdimiuose žmonėms. Rašyti: Sr. José Andziulis, Santa Teresita, prov. Buenos Aires. Jo sūnus, **Valentinas Andziulis** Buenos Aires universitete studijuoja inžineriją. Sykiu su juo inžinerijos fakultete studijuoja fotografo Laurinavičiaus sūnus iš Mar del Platos. Andziulių duktė mokosi gimnazijoje.

Prenumeratas apsimokėjo:

Kazys Vaišvydas ir $ 20 aukų.
Ignas Jaraminas ir $ 50 aukų,
Justinas Juknys,
Pranas Čižis,
Petras Seniūnas,
Jurgis Lukošius,
Kazys Baniulis,
Juozas Bielinis,
Adomas Variakojis,
Jonas Balsys,
Stasys Markūnas,
Kazimieras Kalainis,
Antanas Černiauskas,
Jonas Rukšys,
Alfonsas Lialys,
Matas Klimas,
Jonas Rakauskas,
Zigmas Stasevičius,
Steponas Savarauskas,
Jurgis Liutkevičius,
Antanas Matulis,
Uršulė Vinciūnienė,
Viktoras Kalėda,
Kazys Liutkevičius,
Balys Kaušpadas,
Bronius Balčikonis,
Elena P. Guzienė,
Karolis Zaukas,
Mėrta Matulaitienė,
Viktoras Makauskas,
Antanas Latvėnas,
Steponas Saračinskas,
Alfonsas Žemaitis,
Antanas Kazokas,
Juozas Kemešius,
Emilija Mažuikienė,
Konstantas Meškinis,
Jurgis Stoškūnas,
Mykolas Morkūnas,
Adolfas Siperka,
Juozas Meškinis,
Vladas Augulis,
Albinas Stašys,
Vladas Deveikis,
Pranas Korovackas,
Hilda Liūtkevičiūtė,
Jonas Aviža,

Dėkojame visiems gerb. prenumeratoriams, kurie be jokių raginimų ir priminimų apsimoka prenumeratas ir nuoširdžiai paremia mūsų spausdintojo žodžio gaivinimo darbą.

„A. L. Balso Administracija.

GUERRA AL KEROSENE
Transforme SU COCINA DE KEROSENE A GAS
Garrafas - Natural
o Super-Gas
APROBADAS POR GAS DEL ESTADO
Venta de Garrafas
— CARGA ASEGURADA —
FACILIDADES DE PAGO
GARANTIZAMOS LA CONVERSION. —
INSTALAMOS GAS, SUPERGAS.
Casa „Jorgito"
Riglos 1387
Villa Insuperable
SUCURSAL: TABARE 6879, VILLA LUGANO

Lietuvių Baras "ALICIA"
AMENEDO 1923 — TE. 244-1478 — ADROGUE
Julius Ascila ir Justinas Kemėžys, savininkai
UŽKANDŽIAI — GĖRIMAI — KAVA — BILIJARDAI
(Greta veikia A. ir K. automobilių „tapicería")

KNYGAS — LAIKRAŠČIUS — ŽURNALUS
DRAUGIJOMS STATUTUS — BLANKUS
LAIŠKAMS ANTRAŠTES — SĄSKAITAS
VOKUS — KVITUS — FORMULIARUS
VIZITINES KORTELES — PLAKATUS
Lietuvių, Ispanų ir 10-čia kitų Kalbų
Skubiai, Gražiai ir Nebrangiai
ATLIEKA
„ARGENTINOS LIETUVIŲ BALSO" SPAUSTUVĖ
c. José León Suarez 5684, Villa Riachuelo, Buenos Aires.

KOMERCINIŲ ĮRENGIMŲ
Fabrikas "CEFRAL"
F. Čepas & A. Čepas
savininkai
NOGOYA 4751/53.
Buenos Aires
Medžio ir stiklo įrengimai krautuvėms ir fabrikų raštinėms. Reikalaukit kainuoraščių.

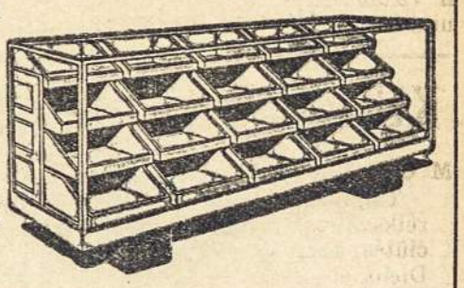

Dr. A. PEDRO COSENZO
Italų ligoninės gydytojas-chirurgas
Priima savo konsultorijoj
GUAMINI 5246 VILLA LUGANO
Pirmadieniais, Trečiadieniais ir Penktadieniais
nuo 16 iki 19 valandos.

SAUGOKITE SAVO KOJAS, JOS SAUGOS JŪSŲ SVEIKATĄ!
PATOGUS VAIKŠČIOJIMAS — GYVENIMO MALONUMAS!
Aplankykite mūsų konsultoriją, kuri yra visuotino pasitikėjimo.
CHRISTIAN
PEDICUROS
Kalba lietuviškai ir vokiškai
Moderniškas koją gydymas.
Pasiskirkite valandą.
Giribone 1187; TE. 54-2940
(Kampas Avenida Forest 1100)

LAMINACION "LAIMĖ"
A. BRAZAITIS IR W. STONKUS, Savininkai
Acevedo 3649, Villa Barceló — LANUS
Espec: Laminación para tuercas, etc.

SERVICE RADIO TV
TV ir Radio aparatai dirbami iš importuotos medžiagos
Ricardo Grilauskas, savininkas
Guayaquil 3622 — H. Yrigoyen 3952
Berisso

MARCOL
TV stalai, Radio baldai, amerikoniškos kėdės, ventiliatorių ir kt. medžio darbų įrėminimai.
A. Markus & L. Colunga savininkai
Punta Arenas 3624 — Berisso

ARONAS RESNIKAS
Laikrodininkas ir auksorius
Parduoda ir pertaiso laikrodžius ir brangenybes. Perdirba žiedus ir perka auksą.
Corrientes 5349 - Buenos Aires

KRAUTUVĖMS ĮRENGIMUS
Vitrinas, stalus, virtuves ir visokius medžio darbus atlieka
PETRAS MARČIULAITIS
Formosa 1690, — Bernal O.
Pasiteiraukite dėl kainų mūsų fabrike.

Fernández y Timinskas
COCHERÍA "FERNANDEZ"
SERVICIO DE CALIDAD —
AMBULANCIAS —
SEPELLOS —
CASAMIENTOS
T. E. 243 - 5654
Casa Central: Av. Necochea 11070, (Ex Av. Pavon) Temperley
Sucursal: Balcarse 510, L. de Zamora

Moteris ir Pasaulis

ĮSPUDINGAI PAMINĖTA MOTINOS DIENA

GYVAS PAVEIKSLAS — TAUTINIAI ŠOKIAI — DAINOS, DEKLAMACIJOS, KALBOS — ŽAVĖTINI TAUTINIAI KOSTIUMAI — TRYS PIANISTĖS SCENOJE, — VISKAS LIETUVĖS MOTINOS GARBEI!

Prie baltai aptiestų, gėlėmis papuoštų ir skaniais užkandžiais apkrautų stalų, susėdo Buenos Aires ir aplinkinių miestų lietuviai, kurie rado laiko ir galimybę, vieną kartą į metus, susirinkti skaitlingon lietuviškon šeimon, ir kartu pagerbti Lietuvę Motiną.

Viskas labai gražiai paruošta, — sako atvykę žilagalviai veteranai, Pranas ir Elena Juodeikytė Krapovickai, inžinieriaus Prano ir Tukumano universiteto profesorių Antano ir Petro Krapovickų tėvai, niekuomet nepraleidžianti Motinos Dienos minėjimų. Publikoje buvo rašytojas Rosa, rašytoja Eleonora Bielecka ir daugiau vietinių intelektualų.

Reikšmingas Motinos Dienos minėjimas, — paskutinis senosios Argentinos Lietuvių Centro valdybos surengtas kultūrinis parengimas, — įėjo mūsų kolonijos istorijon. Nesiliaujanti publikos plojimai programos pildytojams sudarė tą šventiška nuotaiką, kuri tapo neišdildomu pavyzdžiu Daktaro Jono Basanavičiaus vardo organizacijos ateities darbams.

Šiapus uždangos prie garsiakalbio pasirodo A. L. Centro sekretorius LUIS J. LEMBERIS. Nors jis yra gimęs Argentinoje, — kaip ir didžiuma programos dalyvių, — bet vien gražioji lietuvių kalba visą laiką scenoje skambėjo. Programos pranešėjas Lemberis, taręs žodį savo kadenciją baigiančios A. L. Centro Valdybos vardu, paskelbė minėjimą pradėtu ir pakvietė scenon Buenos Aires universiteto studentę GRACIELĘ BUKEVIČIŪTĘ. Pas kaitininkę. Panelė Gracielė su dideliu įsijautimu patiekė labai turiningą paskaitą, cituodama amerikietės Onos Jervis pastangomis prie Wilsono iškovojusios Motinos Dienos minėjima ir visos eilės pasaulio moralistų mintis apie Motina. Paskaita baigė lietuvių poetų kūrybos ištraukomis apie Motinos reikšmę šeimoje, tautoje ir visuomenėje. Jaunoji paskaitininkė, taipgi tautiniais rūbais pasipuošusi, sutikta ir palydėta gausiais plojimais.

Hektoras Survila, penkių metų minėjimo dalyvis įteikė puokštę gėlių paskaitininkei.

Scenos uždangai atsidarius, išvydome žavėtiną vaizdą: Scenos gilumoje, ant lietuviškų raštų kilimų didelį Motinos paveikslą (dailininko R. Kuprevičiaus nupiešta Žemaitė), kurį būrys tautiniais rūbais pasipuošusių lietuvaičių puošia gėlėmis. Tai žavėtinas gyvas paveikslas, šiam pavyzdingam minėjimui tiek daug pasidarbavusios „A. L. Balso" Moterų skyriaus vedėjos ONOS G. OŽINSKIENĖS sukomponuotas, visoms A. L. Centro ansamblietėms dalyvaujant. Nenuilstama lietuvaičių mokytoja Ožinskienė, mažytes paruošdama ir išvesdama lietuviškon scenon, užtikrina meninio darbo avangardą ateičiai.

Kaip gerai dukrai atrodo jos Mamytė, — eilėmis posmavo didesnės ir mažos programos pildytojos. Tai ištisą Tulpės eilėraštį taip atskirais punktais pasakė viena po kitos, prisiartinusi arčiau publikos: Mano Motinėlė už visas geriausia, gražiausia, mieliausia ir t. t.. Daugelis publikoje šluostėsi ašaras, ypatingai po to, kuomet pati vadovė padeklamavo paskutinį minėto eilėraščio posmą:

Mano Motinėlė jau kalnely guli,
Jos pageltęs veidas gyvybės nebturi.
Atleisk, Motinėle, kad neištesėjau, —
Tau akis užmerkti juk pasižadėjau...

KETURIOLIKA ANSAMBLIEČIŲ išpildė Amatininkų dainą, kur po solisčių posmų, visos dainavo:

Tinginys neturi duonos,
Nes nieko neveikia;
Eisim amato mokintis,
Nes visiems dirbt reikia.

Publika tapo maloniai nustebinta, kuomet mažytė NELIDA ZAVICKAITĖ iš Boulogne Sur Mer, pati skambindama pianu, padainavo solo: Per girią, girelę. Jai lydint pianu, pačios mažiausios artistės padainavo: Mano mamytė sėjo ropytę. O visas mergaičių choras, Ožinskienės vadovaujamas, moksleivei ROSAI RUKŠĖNAITEI lydint pianu, padainavo: Pas močiūte augau; O, kai aš ir Ant marių krantelio. Publikai nenustojant ploti, A. L. Centro kaimynas Jonas Urbonavičius garsiai tarė: Vien ši programa verta daug daugiau, negu mes sumokėjome su visais valgiais ir gėrimais!

PRASIDĖJO TAUTINIAI ŠOKIAI. Mažosioms mergaitėms dainuojant išpildžius Kiškelį ir Moku austi, scenon pasipylė didžiųjų A. L. Centro šokėjų Ansamblis su muziku VYTAUTU BALČIŪNU, kuriam vadovaujant, žavėjomėsi Šustu, Audėjėle ir Kubilu.

Dar ne viskas. Programos vedėjas pranešė, kad ateina scenon dvi Marytės: Dainininkė MARYTĖ P. ZAVICKIENĖ ir MARYTĖ ALDONA ČIKŠTAITĖ. Kolonijai pažįstamas menininkes publika sutiko gausiais plojimais. Su dideliu susikaupimu publika išklausė žavėtinai išpildytą dainą: Mamyte, pirk man žirgelį ir nenustojo plojusi, kol vėl abi Marytės atėjo scenon ir, programos užbaigimui patiekė Stasio Šimkaus kūrinį: Oi Močiut, Motinėle, Močiūte sengalvėle.

Triumfališku parengimu savo kadenciją baigiančios A. L. Centro Valdybos vardu, tos Valdybos narys VYTAUTAS BALČIŪNAS pasakė užbaigtuvių kalbą, teisingai pavadindamas Dr. Jono Basanavičiaus vardo Argentinos Lietuvių Centrą Argentinos lietuvių kultūrinio darbo centru, dėkodamas skaitlingai publikai už dalyvavimą ir išvardindamas programos paruošėjus, pildytojus bei tas garbingas Motinas, kurios darbavosi ir savo darbo skanėsiais prisidėjo prie vaišių surengimo bei atnešė gėlių iš savo darželių didingos Motinos Dienos minėjimo papuošimui.

Antano Rinkevičiaus iškviestas scenon dviejų metų kadenciją garbingai baigusis A. L. Centro pirmininkas Stasys Džiugis, kuriam paplojome ne vien kaipo uoliam pirmininkui, bet ir jo vardinių proga: Mat Gegužės 8, kalendorius rodė krikščioniška vardą Stasį, o tautinį vardą Džiugas. Geresnio supuolimo ir būti negalėjo. Kaip Vytautui Balčiūnui už kalbą, taip Stasiui Džiugiui už kuklų pasveikinimą gausiai paplojome ir vaišinomės, jaunimui šokant ir kitose patalpose žaidžiant. Ilgai dalinomės įspūdingu Motinos Dienos minėjimu, o „A. L. Balso" leidėjas Pranas Ožinskas visą laiką fotografavo, kad kultūringos Argentinos lietuvių veiklos vaizdais galėtų pasigerėti ir už Argentinos ribų gyvenanti mūsų broliai ir sesutės.

ELENA RADVILIŠKIETĖ

SUSIVIENIJIMIETĖS PAGERBĖ MOTINAS

SLA Dr. Vinco Kudirkos vardo salione 14. 5. 61. įvyko Motinos pagerbimas. SLA Moterų pirmininkei p. E. Kaibutienei tarus žodį, labai jautrią kalbą pasakė Dr. A. Kairelis, visa eile pavyzdžių apibūdindamas Lietuvės Motinos reikšmę mūsų tautoje. Prelegentas pabrėžė, kad Lietuvės Motinos dėka carinės priespaudos laikuose Motina ir senelė slaptai mokino jaunąją kartą skaityti ir rašyti ir taip išaugo kovotojų eilės, atgavusios laisvę Lietuvai. Mes gerbiame Argentinos švietėją Sarmiento; dar daugiau privalome gerbti Lietuvos Motinas, išsaugojusias mūsų kalbą ir rašybą, — sakė prelegentas Dr. A. Kairelis.

ALB. red. K. Norkus, pasveikinęs skaitlingus dalyvius pažymėjo, kad Buenos Aires provincijos gubernatoriaus Dr. Alende asmeninis atsilankymas Dr. Kudirkos vardo salione teikia garbę visiems lietuviams ir morališkai stiprina susivienijimiečių veikimą.

Menišką minėjimo dalį išpildė dainininkės Albina Šimkūnienė ir Uršulė Bliumbergienė, padainavusios: Močiūte širdele, Per girią girelę, Supinsiu dainužę ir Leiskit į tėvynę.

Apie plečiamą Dr. V. Kudirkos vardo SLA rūmų statybą kalbėjo SLA pirm. J. Stalioraitis, ragindamas moteris dalyvauti lėšų telkimo darbe.

Skanius pietus paruošė ir maloniai patarnavo porai šimtų rinktinių svečių nenuilstamos SLA veikėjos: Konstancija Kučinskienė, Dominga Simonaitienė, Liūda Mikulėnienė, Marija Juozapaitienė ir Pranė Lekerauskienė.

Zuzana

— **Adelė Kazlauskaitė** sekantį liepos mėnesį iš Buenos Aires vyksta pasisvečiuoti pas savo gimines į JAV, kur dabar vieši jos tėvas, neseniai nuvykęs iš Argentinos.

— **Mokytoja Pupa Zmuidziniūtė**, mokytojaujanti J. L. Suarez mokykloje, sykiu su savo vyru medicinos gydytoju Dr. Andrės, džiaugiasi sulaukę pirmagimės dukrelės. J. K.

KASDIENINIAI REIKALAI

A. VERCINSKO VESTUVĖS SU MOKYTOJA SEAONE

Buenos Aires universiteto inžinerijos fakulteto studentas Albertas Vercinskas 6. 5. 61 apsivedė su mokytoja Leticia I. Seaone. Po Civilinio Registro ir po iškilmingo šliūbo Nuestra Señora de la Paz Katedroje Lomas de Zamora, puošnios vaišės įvyko La Armonia salėje, Lanus.

Svotais buvo abiejų jaunavedžių tėvai: Hipolito F. Seaone su ponia Josefina Parada de Seaone ir Stasys Vercinskas su ponia Veronika Kelmelyte Vercinskiene.

Svečių tarpe matėsi jaunojo brolis Guillermo Vercinskas, sesutė mokytoja, Matas ir Antanina Grinytė Rudzikai su dukra Nelida, A. Levanavičius su žmona ir dviem sūnumis, inžinierius Malinauskas su broliu ir tėvais, Bilinskaitė su broliu ir sužadėtiniu Kukučioniu, Spathoyanakis su žmona Andriuškaite ir dukra, A. Kuryluk su žmona A. Žukauskaite ir dukra, pp. Graton, Marchioni, Carrera, Stelmach, Laugla, Iglesias, Radchuk, Sviderskai, Tamkūnai, ALB. red K. Norkus ir jaunosios giminės: José, Manuel, German, Josefina, Rodolfo, Enrique Seaone su šeimomis; Felicidad, Candida, Maria Elena Parada su šeimomis ir šios šeimynos: Sardi, Garchialo, Achineli, Maki, Alonso, Delio, Filgueira, Fernandez Pardo — viso 180 žmonių.

Jaunavedžiai gavo daug branginių dovanų ir pinigais virš $ 20.000. Povestuvinei kelionei išvyko į San Carlos de Bariloche.

K. S.

— **Emilija Kažukauskaitė de Miculan**, gyvenusi Villa Devote, jos krikšto dukters paieškoma iš Lietuvos, prašoma atsiliepti A. L. Balso Redakcijon. Kas žino jos likimą, prašomi pranešti. Jieško Regina Palskienė.

— **Survilų madų** paroda televizijoje (C7) įvyko gegužės 11, 20 val. (Ne 10, kaip buvo paskelbta).

— **Motinos Dienos** minėjimai vyksta visose Argentinos lietuvių kolonijose. Šiame ALB. Nr. telpa aprašymai apie įvykusius minėjimus ALC ir SLA. Kitų minėjimų, jų tarpe parapijos, aprašymai tilps kt. Nr.

— **Zuzana Virbickaitė Arlauskienė**, po trečios chirurginės operacijos, padarytos gegužės 10 d. gydoma ligoninėje Alvarez, salė 1, lova 41. Garbingą motiną lanko jos vyras Kazimieras, sūnus Albinas ir dukros su šeimomis.

PADĖKA

Visiems prisidėjusiems prie taip gerai pavykusio MOTINOS DIENOS minėjimo: programos pildytojoms, jaunosioms ALC ansamblietėms; vaišių gamintojoms bei atnešusioms įvairių skanėsių; paruošusiems ir papuošusiems salioną tam iškilmingam aktui, tariu NUOŠIRDŲ LIETUVIŠKĄ AČIŪ šioms šeimoms bei paskiriems asmenims: O. P. Ožinskams, stud. G. Bukevičiūtei, L. Lemberiui, Karosų šeimai, Bražioniams, Misiūnams, Balčiūnams, Antanaičiams, Matulaičiams, Morkūnams, Zigmantams, Irenei Keliauskaitei, Gaidimauskams, Stančikams, Didžiokams, Rukšėnams, Butkams, Zavickams, E. Čekauskienei, M. Žukienei, Belgrano Marytei, O. Gronskienei, M. Čikštaitei, St. Lapinskui ir kitiems.

Stasys Džiugis,
Buvusios ALCentro V-bos vardu.

— **Inž. Jono ir Aldonos Semėnaitės Ramanauskų** sūnūs Christian Xavier ir Vilius Guillermo bei duktė Juratė Ruth Liliana kun. St. Saplio tapo pakrikštyti 9. 4. 61. Ta proga įvyko puošnios vaišės pp. Ramanauskų vasarvietėje, Villa Elisa. Krikšto tėvais ir garbės kūmais buvo pp. K. Kunigonis, A. Andriuškienė, P. Baronas, arch. E. Stanaitytė-Piątkowska, inž. P. Piątkowski, A. Baronienė, J. Sudnius, H. Rimšaitė-Pronskūnienė, V. Rimša, mokytoja N. M. Semėnaitė, J. Pronskūnas ir J. Rimšienė.

Adrieanne Bolland,
Prancūzijos aviatorė, kuri prieš 40 metų primityviu lėktuvu pati viena perskrido Andų kalnus, nuskrisdama nuo Mendozos iki Santiago de Chile. Dabar jai atvykus Argentinon, ji tą kelionę pakartojo modernišku Comet IV. Argentinos aviacijos ministeris, brigados generolas Heriberto J. Ahrens, ją papuošė garbingos aviacijos ženklais, vyriausybė ir Prancūzijos ambasada jos garbei surengė visą eilę pagerbtuvių.

KULTŪRINIO DARBO BARUOSE

MOTINOS DIENA

Talpiname jautrų ir tikrai reikšmingą stud. G. Bukevičiūtės žodį, pasakytą Motinos Dieną minint A. L. Centre 7. 5. 1961. Red.

Nuo pat atmenamų laikų, motinai teikiama dviguba pagarba: kaip moteriai ir kaip motinai. Bet ką motina tikrai reiškia, dažniausiai suprantama tik tada, kada jos nebetenkam, arba jei gyvenimo sukuriai nuo jos atskiria. Gi gražus paprotys švęsti motinos dieną priimtas palyginti nesenai. Šiuo reikalu daugiausia pasirūpino Šiaurės Amerikos moterys, ypatingai Anna Jarvis. Tai labai gražios išvaizdos moteris, kuri, tačiau, niekada neištekėjo ir neturėjo laimės būti motina. Vienok dėl motinos dienos įvedimo nenuilstamai dirbo visą gyvenimą. Ji tuo reikalu be paliovos rašė laiškus įtakingiems asmenims, kol, pagalios, prezidentas Woodrow Wilson'as, 1914 pasirašė proklamaciją, ragindamas kiekvieną antrą gegužės sekmadienį (jo motinos mirties diena) švęsti motinos dieną. Bet tuo panelė Jarvis nepasitenkino. Jos susirašinėjimas įgavo internacionalinį pobūdį ir, iki jos mirties, motinos diena buvo įvesta net 43 valstybėse. O dabar motinos diena minima beveik visame pasaulyje.

Motinai pagerbti yra parašyta daug gražių knygų, poezijų ir koncentruotų minčių visomis kalbomis. Čia neatsilieka ir lotynų Amerika. Pavyzdžiui Čilės vyskupas Ramon Angel Jara, tarp kitko, sako: Motina tai yra moteris, kuri turi ką tai dieviško neišsemiamoj savo meilėj ir ką tai angeliško priežiūros švelnume; moteris, kuri būdama jauna, samprotauja kaip sena, o būdama sena dirba su jaunystės vikrumu; moteris, kuri būdama nemokyta atspėja gyvybės paslaptį teisingiau už mokslininkus, o būdamas mokyta prisitaiko vaikų naiviškumui; moteris, kuri būdama neturtinga, pasitenkina laime tų, kuriuos myli, o būdama turtinga, atiduotų visus savo turtus, kad tik nebūtų įžeista nedėkingumu; moteris, kuri būdama tvirta, sudreba nuo vaiko verkimo, o būdama silpna, kartais parodo liūto narsumą; moteris, kurios nemokame įvertint kol ji gyva, bet po jos mirties atiduotume viską kuo esame ir ką turime, kad tik galėtume dar nors vieną akimirksnį ją pamatyti ir pajusti jos prieglobstį.

O Urugvajaus monseñor Dr. Antonio M. Barbieri sako: Klausi pas mane kas tai yra motina? Surink visų žiedų kvepalus ir plasdenimą visų sparnų; visų kalnų atsparumą ir visų upių sroves; visu pievų švelnumą ir visų žvaigždžių spindėjimą; visų rasų drėkinimą ir visų lūpų bučkius. Sudėk viską į moters širdį; tai ir bus motina.

Garsus ispanų poetas José Selgas sako: Ar žinai kas tai yra motina? Tūlas vaikas sako: — Aš neturiu apsiausto, aš neturiu namų, aš neturiu duonos, manęs niekas nepaglosto. Ar žinai ką tai reiškia? Reiškia, kad jis neturi motinos. Du vaikai bežaizdami staiga susiduria ir abu nurieda žeme. Vienas tuoj pajunta švelnias rankas, kurios jį pakelia, nukrato dulkes, ir aistrios lūpos, bučiuoja jo veidelius. Šitas turi motiną. Nesunku pažinti žmogų, kuris užaugo be motinos globos, kaip lengva pažinti medį užaugusi be saulės šviesos.

Edmundo de Amicis savo eilėse sako, kad nei laikas, nei ašaros negali išdildyti jo motinos gražumo ir jeigu jis būtų dailininkas tai be paliovos pieštų raukšlėtą, bet už visus maloniausią motinos veidą.

O gražiai pasireiškusi jaunutė Lietuvos poetė Violeta Palčinskaitė savo poemoj Mamai, tarp kitko rašo: Jei tu galėtum Tu visus akmenėlius nurinktumei nuo mano kelio. Ir būtų jis toks paprastas, tiesus... Jei tu galėtum — Tu man išplėštum savo širdį iš krūtinės — — Bet, gal, geriau, jog negali...

Atiduodami pagarbą visoms lietuvėms motinoms, jų dienos proga, labiausia turime joms padėkavot už tai, kad mus išmokino mylėti Lietuvą, kalbėti ir dainas dainuoti skambia lietuvių kalba.

Gracielė Bukevičiūtė

— **Rūtos Kilmonytės-Lee** dalyvavimas vyriausioje moters rolėje Holywoode pagamintoj filmoj „Operation Eichmann", rodomas visame pasaulyje, bet kol Izraelyje eina Eichmanno byla, Vakarų Vokietijoje toji filma uždrausta rodyti.

— **Dainė Augustaitytė** Miuncheno universitete gavo filosofijos daktaro laipsnį. Disertacijos tema: Lietuvių kalbos fonologinė sistema. Daktarė Augustaitytė laisvai kalba lietuviškai, angliškai, prancūziškai, vokiškai, rusiškai, lenkiškai ir ukrainietiškai.

— **Sabaliauskaitė** ir Henrikas Banys iš Lietuvos nusiųsti per Maskvą Paryžiun, visą gegužės mėnesį dalyvauja sovietinių tautų liaudies meno parodoje. Jie parodo ištraukas iš baleto: Juzeliūno „Ant marių kranto" ir Gruodžio — „Jūratė ir Kastytis". Nuvežta juostų, kaklaraiščių ir gintaro dirbinių.

— **Tatjana Sruogienė** sunkiai serga. Patalpinta Buenos Aires Vokiečių Ligoninėn.

— **Anita Navickaitė Karnavičienė**, gimusi Chicagoje, su Pirmyn choru prieš karą dainavusi Lietuvoje ir studijavusi dainos meną (iki 1940 m.) Kauno Muzikos Mokykloje. Dabar ji atidarė dainavimo mokyklą Miami, Floridoje, vadovauja Miami lietuvių chorui ir sudariusi trio su latvių ir estų tautos dainininkėmis koncertuoja kultūriniuose parengimuose.

— **Trisdešimt** Chicagos lietuvaičių dainininkių ir apie tiek pat vyrų, komp. prof. Vlado Jakubėno vadovybėje dainuoja Lietuvių Evangelikų Liuteronų parapijos chore, pavadintame Tėviškės vardu.

— **Solistė Daiva Mongirdaitė**, koncertuojanti JAV, 5. 4. 61 dainavo lietuviškas dainas Massachusetts gubernatoriaus Volpe suruoštame bankete.

— **Glorija Kazlauskaitė**, 21 meto amžiaus, New Yorke laimėjo spaudos gražuolių konkursą, tapdama „Miss Page One, 1961" karalaite.

KIEK KAINUOJA PAŠTAS?

Europą-Lietuvą paprasto pašto, laivu, pirmieji 20 gramų — $ 4.20 ir sekantieji 20 gramų — $ 2.50. ORO PAŠTU: Europa-Lietuva: Pirmieji 5 grm. $ 10.70, sekanti 5 grm. (iki 20 grm.) po $ 6.50.

SPAUSDINIAI: Į Europą—Lietuvą pirmieji 50 grm. $ 1.70; sekanti 50 gramų po $ 0.85.

ARGENTINOJE, visose Amerikose ir Ispanijoj paprastas laiškas, pirmieji 20 gr. — $ 1.00; ORO PAŠTU: Pirmieji 5 gramai — $ 6.00. SPAUSDINIAI: Kas 100 gramų — $ 0.50.

— **Marta Matulevičiūtė**, 13 metų amžiaus, mokosi Komercinės Gimnazijos Nr. 22 pirmoje klasėje ir studijuoja prancūzų kalbą.

— **Marytė Šulnytė**, prieš kelis metus baigusi obstetrikės mokslą Buenos Aires universiteto medicinos fakultete ir keli metai dirbanti Vokiečių ligoninėje, gegužės pabaigoj skrenda į JAV, savo atostogų proga. Pirmiausia aplankys Vyt. Namiką ir jo žmoną Masiulytę Chicagoje.

— **Dana Stankaitytė**, Amerikos Operos dainininkė, koncertavo Los Angeles, Cal. ir Kanadoje. Gimusi Lietuvoje; studijavo Kaune ir Frankfurte.

— **V. Sruogienė**, Lietuvos istorijos autorė, „Naujienoms" parašė puikų straipsnį apie baudžiavos panaikinimą Lietuvoje prieš 100 metų. Anuomet baudžiava Lietuvon atnešė kryžiuočiai iš Vakarų. Dabar ją, nors kitokioj formoj, atsteigė slavai iš Rytų. Autorė kviečia viso laisvojo pasaulio lietuvius kovoti už Lietuvos išlaisvinima ir kolchozinės baudžiavos panaikinima.

‡‡ **Moteris meilėje save skolina, bet ne duoda** —FRANCE.

‡‡ Vyrai iš moterų gimę, dėl moterų ir miršta. Ariosto

‡‡ **Moterys yra išmintingesnės už vyrus, kadangi jos žino mažiau, bet supranta daugiau.** —STEPHENS.

LEONAS MUŠKETAS sąžiningai taiso ir derina pianinus. Pašaukus šiuomi telefonu: 50 5948, vyksta į namus. Taipgi perkant pianinus padeda išrinkti bei patikrinti.

M. BALTAITYTĖ — FREY
Lietuvė Akušėrė
Priima ligones ir duoda patarimus gimdyvėms visą dieną.
Chaco 2625 – Valentin Alsina

Turismo Mundial
25 de Mayo 611 - 1er. P.
T. E. 32 - 2412

GIMDYMAI BE SKAUSMO
INTERNATAS (KAMBARIAI GIMDYVĖMS)
DR. P. J. BERGER (Gydytojas) BERNAL OESTE: Com. Rivadavia 497
LIDIA A. BUTKUS (Akušėrė) TURDERA: Av. Necochea 12064
T. E. 244—1094

Korespondentai rašo

MINISTERIS SIDZIKAUSKAS LANKĖSI MANILOJE

Azijos Tautų Anti-Komunistinės Lygos pakviestas Pavergtųjų Seimo pirmininkas V. Sidzikauskas balandžio 27 išskrido dalyvauti Lygos Kongrese.

Kongresas vyko balandžio 30 — gegužės 3 d. d. Filipinų sostinėje Maniloje. Kongreso darbotvarkėje buvo svarstoma komunistinis imperializmas bei jo taktika Azijoje ir anti-komunistinės kovos tarptautinis solidarumas.

Pavergtųjų Seimo pirmininkas grįžo gegužės 9 d. **Koresp.**

New York, 1961. 5. 10 d.

LIETUVIŲ INŽINIERIŲ ŽINIAI

Dėkodamas A. L. Balso Leidyklai už laikraštį ir atsakymą į mano laišką, prašau paskelbti Argentinoje inžinerijos mokslus baigusių tautiečių žiniai, kad Lietuvių Inžinierių ir Architektų met raščiui reikalingi Argentinoje ir bendrai Pietų Amerikoje veikiančių tos profesijos lietuvių adresai, jų projektuotų rūmų paveikslai ir t. t.

Kolegoms būčiau dėkingas už atsiliepimą Metraščio redaktoriaus adresu:

LIA Metraštis, c/o K. Krulikas, 93-11, 114th Str., Richmond Hill, N. Y., USA.

Su gilia pagarba, **K. Krulikas.**

ŠIS TAS IŠ URUGVAJAUS

„Čigonai" scenoje

Urugvajaus Lietuvių Kultūros Draugijos patalpose 30. 4. 61 Villa del Cerro lietuvių jaunimas suvaidino dviejų veiksmų operetę „Čigonai".

Didelė pagarba priklauso mokytojai G. Stanevičienei, kuri puikiai surežisavo ši veikala.

Kaip tai būtų malonu, kad pas mus atsirastų daugiau tokių veiklių lietuvaičių, kaip gerbiamoji ponia Stanevičienė.

Gegužinėse iškilmėse

Kaip kiekvienais metais, taip ir šiemet Gegužės Pirmoji Urugvajuje buvo minima įvairiais parengimais.

Socialistų Partijos gausingas mitingas įvyko Montevideo Laisvės Aikštėje, kuriame kalbėjo generalinis SP sekretorius V. Trias, Argentinos SP atstovas Tiefenberg, studentas G. Arakelian ir kt., nušviesdami darbo klasės vienybės ir tautų solidarumo idėjų reikalingumą.

Kaip visuomet, taip ir šiais metais minėjimuose matėsi gana daug Urugvajaus lietuvių.

Svečias iš Argentinos

Gitarų fabrikantas Kvirinas Runimas viešėjo Urugvajuje. Gegužės 6 jis dalyvavo Radio programoje Lituania en el Uruguay ir sekančią dieną skaitė pranešimą apie padėtį Lietuvoje iš katalikų stoties.

Buvęs Vydiškių vargonininkas, dabar komunistų veikėjas, iš jo naujų ideologų stoties perskaitė laišką iš Lietuvos apie naciu žiaurybes.

Viska sudėjus krūvon matome, kad rudieji ir raudonieji yra mūsų brolių žudytojai.

„ALB." Koresp.

BERISSO NAUJIENOS

Pensininkai ruošia asado pietus Nemuno salione 25. 5. 61. Patartina bilietus įsigyti iš anksto.

Bronius Mėšlius, po danties operacijos, jaučiasi visiškai gerai. Jis išėjo pensijon po 35 metų darbo. Korespondento pranešimas, tilpęs ALB. gegužės 4, būk jisai tapo paraližuotas, neatitinka tikrenybei.

Karolis Mačiūnas studijuoja inžineriją La Platos universitete.

Nemuno sukaktis bus minima rugpjūčio mėnesį. Jaunieji artistai jau repetuoja komediją šeštadieniais nuo 16 iki 18 val. ir sekmadieniais nuo 14 iki 16 val.

Maria Auxiladora bažnyčioje 28. 5. 61, 10 val. bus pamaldos už lietuvos Motinas. 14. 5. 61 ten pat buvo pamaldos už Adele Urbonavičiūtė Mažeikienę ir už Luis J. Norvaišą, o 16. 5. 61 už Enriką Verbicką **A. M.**

ANTANAS BUNDINIS
DESPENSA "LA FE"
Savininkas
Šviežias valgomas prekes ir gerą alų bei vyną gausite pas mus pigiau negu kitur. Prašom apsilankyti ir pasitikrinti.
Canning 1706 ir Cta. Rica 4401
TE. 72 - 4020 — Buenos Aires

ALEKSANDRAS KUNGIS VIEŠĖJO SOSTINĖJE

Aleksandras Kungis savo cirką perorganizavo į Miriam Park įvairenybių teatrą ir, sujungęs su Holywoodo filmų atstovybe, gastroliuoja po visą Argentiną. Kokį pusmetį bus įvairiose Kordobos provincijos dalyse.

Tarp kitų ateities filmų, A. Kungis gaus filmą apie Eichmaną, kur vyriausioje moters rolėje vaidina Rūta Kilmonytė-Lee.

Pereitą savaitę A. Kungis viešėjo sostinėje. Ta proga aplankė pensijon išėjusį savo tėvą, buvusį Palangos restorano savininką Pineiroje. Tėvas buvo priešingas sūnaus artistinei karjerai, bet dabar labai ir labai patenkintas.

„A. L. Balso" paklaustas, ką jis mano apie Rutkaus ir Mažeikos cirką „Kauną", A. Kungis atsakė: Tai puikus cirkas ir labai geri artistai Rutkus su Mažeika. Tik ne komersantai. Aš savo parke daugiau nedirbu, o rūpinuosi vien filmomis, kur daug daugiau pelno yra, — paaiškino jaunas direktorius Kungis.

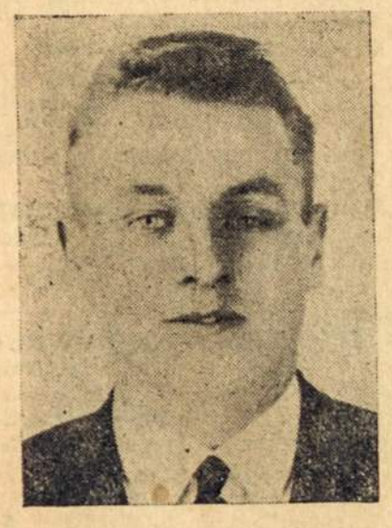

Aleksandras Kungis, Miriam įvairėnybių parko savininkas, Holywoodo filmų atstovas Mendozoje.

LITUANIA EN EL URUGUAY

CX 50 Radio Independencia, ŠEŠTADIENIAIS 20:30 val.

Lietuvių muzika, dainos, pranešimai. Šiai kultūrinei valandėlei vadovauja **Juozas Vaštakas** ir jo sesuo **Onytė Vaštakaitė:** Paysandu 1186; privatus adresas: Japon 1921, Montevideo, Uruguay.

ALB. TEMPERLEY SKYRIAUS VALDYBA

Motinos Dieną minint rengia didelį VAKARĄ

„La Perla" salėje —

c. J. Gomez 732, Temperley, Birželio 10 d., 1961, 20 val.

PROGRAMOJE: „Advokato patarimai", komedija, kurią suvaidins „Mindaugo" artistai iš Beriso. Solo dainuos A. Griška ir K. Pilka. Temperley vyrų oktetas, vadovaujamas Ig. Valentinavičiaus. Moksleivių eilėraščiai Motinų garbei. Po programos — šokiai prie geros muzikos. Lietuviškas bufetas. (Kolektyvas 21 iš Temperley stoties priveža iki La Perla durų).

Visus maloniai kviečia dalyvauti: **Rengėjai.**

BRAZAITIS IR STONKUS PARDAVĖ „LAIMĘ"

Lanus miesto dalyje, Villa Barcelo, A. Brazaitis ir V. Stonkus buvo puikiai išvystę metalo apdirbimo įmonę — Laminacion „Laimė". Daug jų paruoštos medžiagos pirko ir lietuvių veržklių fabrikantai. Bet... dalininkai nutarė persiskirti ir pardavė „Laimę" vietiniams industrialams.

Brazaitis, kelių namų savininkas, eina kiton pramonės sritin, o Stonkus statosi didelį namą, kuriame žada įsirengti jam įprastos srities įmonę. **V. B.**

PRODUKTAI "ROGIR"
Roberto Girdausko
Puikiausias aliejus metalų apdirbimui, Diesel ir naftos motorams, tepalai mašinoms ir tt.
Hernandarias 1721, Bs. Aires
TE. 21-9272

ARONAS RESNIKAS
Laikrodininkas ir auksorius
Parduoda ir pertaiso laikrodžius ir brangenybes. Perdirba žiedus ir perka auksą
Corrientes 5349 - Buenos Aires

LIETUVIO TRAGEDIJA ŠVEICARIJOJE

Karo baisenybių pasekmėje jaunas lietuvis Lionginas Šmigelskis atsidūrė Šveicarijoje. Dėl nervų sukrėtimo, 10 metų išbuvo Auschtalte, dirbdamas mechaniko darbą ir sutaupydamas 3.000 šveicariškų frankų.

Pasveikęs dirba fabrike, uždirbdamas po 500 frankų mėnesiui, bet to neužtenka. Jis pareikalavo, kad Bankas jam bent 300 frankų išduotų iš jo pinigų, bet einant Šveicarijos įstatymais savo pinigus jis gali gauti tik tame atvėjyje, jeigu išvažiuos iš Šveicarijos.

Kuomet norėjo važiuoti, tai jo neleido, o dabar ko jam ten važiuoti, kadangi jo tėvas ir motina Lietuvoje mirė.

Dabar 36 metų vyras, Lionginas Šmigelskis, norėtų susirašyti su laisvojo pasaulio lietuviais. Jo antrašas yra sekantis:

Lionginas Schmigelskis, Aleksanderstr. 28, Chur, Brieversand, Switzerland.

ALB. Koresp.

CHALET ZULEMA
Ant ežero San Roque kranto
Av. Casa Fux, Bialet Masse
Mirador de Lago, prov. Córdoba
Priima vasarotojus. Be valgio asmeniui $ 45 dienai. Susirašyti laiškais iš anksto. Ideali vieta meškeriojimui. Gazas maisto pasigaminimui duodamas veltui.

S. L. Arg. Veikimas

AUKOS STATYBAI

Susivienijimo Lietuvių Argentinoje Dr. Vinco Kudirkos rūmų statybos padidinimui aukavo:

Federikas Koreikis $ 1.000.

Pranas Baltakys $ 500.

Dr. A. Kairelis ir K. Bražūnas po $ 200.

Po $ 100: Kastantas Norkus, A. Pilypas, A. Misiulevičius, P. S., J. Vabolis, K. Kliauga, Jeroslavas Kavaliauskas, J. Kazlauskas, J. Paulauskas, A. Jokubauskas, J. Rudėnas, C. Žižis, S. Kunigėnas, J. Stalioraitis, I. Stukas, J. Rastenis, L. Kucinas, A. Kazokas, P. Čepulėnas, S. Krajauskas, J. Mikulėnas, J. Vaidotas, L. Naskas, N. Načinskas, P. Čižius, F. Čepas, A. Šidlauskas, Bisinskas, K. Vekelis, J. Sakalauskas ir M. Stasiuliūnas.

Po $ 50: Matas Rušėnas, K. Simanavičius, A. Mikėnas, E. Vosgirdas, A. Balzakas, J. Bakanas, J. Mičiulis ir J. Treinauskas.

J. Vasevičius $ 30, Ks. Vosylius ir P. Pulokas po $ 25. Po $ 20: A. Strocinskas, J. Šiliūnas, V. Gudžiūnas, O. Iršius, Mekeška, Kairis, Kavaišta, S. Majauskas, Jr., B. Babickas, Keršis, B. Ivanauskas ir P. Stasiūnas. Aleškevičius $ 15. Po $ 10: A. Baronas, B. Vekelis, J. Butkus, J. Tamošiūnas, J. Žvirblis, B. Benkauskaitė, P. Gagiškis, Vytautas Mikalauskas, V. Timinskas, L. ir M. Čebegai, Pagojis, Lišius, Šidlauskas ir Tunikaitis.

Viso šiuo sarašu $ 5.945.—

Visiems aukotojams nuoširdžiai dėkoja SLA Valdyba.

J. Stalioraitis, pirm.
R. Vosgirdas, sekr.
J. Šutinis, iždininkas.

SLA PADĖKOS

Jeroslavui Kavaliauskui, K. Leišiui, A. Pilypui, J. Gervei, K. Simonaičiui, K. Kučinskienei, P. Kučinskui, C. Žukauskui, K. Urbonavičiui ir Algiui Kaibutui — už dirbimą be atlyginimo visą savaitę paruošiant gubernatoriaus ir kitų svečių priėmimą bei asado metu 8. 4. 61.

P. Vaisietai, K. Balčiūnui, J. Baliūnui ir K. Leišiui dirbusiems SLA parengime 26. 2. 61 ir jiems priklausiusią bufeto pelno dalį $ 134 paaukavusiems Susivienijimui. J. Dudoniui, A. M. ir G. Baršauskams, L. Ribikauskui ir J. Žvirbliui už paaukavimą Susivienijimui $ 137, kurie jiems priklauso kaipo bufeto pelno dalis, dirbant parengime 9. 4. 61.

Neėmusiems pašalpos už sirgimo laiką: D. Jokubauskienei $ 150, J. Seliūnui $ 102 ir Albertui Gervei $ 360, — tas sumas palikusiems SLA išde, už gražų pavyzdį SLA dėkoja.

Kazimierui Leišiui paaukavusiam medžiagą ir nemokamai sutaisiusiam 6 SLA kėdes.

O taipgi visiems darbuotojams ir aukotojams SLA reiškia gilią lietuvišką padėką.

J. Stalioraitis, SLA pirm.
R. Vosgridas, sekretorius.

PATIKSLINIMAI

Įstojimas į SLA kainuoja tik $ 10. Gi $ 60 yra metinė nario mokestis pomirtinės skyriui.

Dr. A. Kairelis pirmininkavo SLA atstovų suvažiavimui kaipo SLA CV kviestas SLA Garbės Teismo narys. Tokiame atsitikime nėra reikalo būti kurio nors skyriaus delegatu.

SLA Statybos Komisijos sudėtis yra sekanti: J. Rudėnas, P. Baltakys, Ignas Stukas, Dr. A. Kairelis, K. Kliauga, K. Leišis ir J. Kanapinskas.

SLA C. Valdyba

— **SLA 47 metų sukakties** minėjimas įvyks liepos 22, 1961. Visos lietuvių organizacijos prašomos tą dieną skirti Susivienijimui. **SLA C. Valdyba**

— **SLA CV,** skyrių valdybų ir statybos komisijos posėdis įvyks 3. 6. 61, 18 val. Bus aptarti svarbūs statybos darbai ir minėjimo rengimas. **SLA V. V-ba.**

— **Statybos** darbai Susivienijime eina pirmyn. SLA bendradarbiai K. Simonaitis, Lekerauskas, P. Kučinskas, P. Daratėnas, A. Kazokas, J. Stalioraitis ir M. Sobutas pradėjo naujos statybos darba ir J. Gervei suvedus šviesos naujam prižiūrėtojo kambarin 5. 5. 61 suruošė talkininkų pietus. Vedamos darybos su rangovais didžiajai statybai. **Rep.**

SLA KNYGYNAS LAUKIA SKAITYTOJŲ

SLA knygų katalogas baigiama tvarkyti pagal literatūros žanrą, kad skaitytojas, nesugaišdamas nei minutės laiko, galėtų susirasti pageidaujamą knygą. Be to SLA knygyne yra nemaža periodinių leidinių: SLAarg. organas A. L. Balsas, Laikas, SL-Amerikoje organas Tėvynė, dienraštis Draugas, žurnalai Lietuvių Dienos, Margutis ir kt.

A. Jakubauskas,
SLA. Knygyno vedėjas

LOVOMS UŽTIESIMUS
pirkite iš dirbtuvės
(Gran surtido de colchas)
Nuo $ 350 ir virš $ 1.000
Dovanos jaunavedžiams!
Krautuvėms dastatom šimtais.
FRANCISCO STANCZYK
Emilio Castro 1931
Lanus O.

KLAUSIMAS LINK SLA IR ALC

(Atskaitų aiškumo dėlei)

Visi gerai prisimename, kad pirmininkaujant ALC J. Mičiūdui ir SLA J. Ascilai buvo ruošiamas bendras parengimas. SLA veltui davė AL Centrui salioną, bufetą ir darbininkus, kad to bendro parengimo visas pelnas eitų — už įžangas ir iš bufeto — ALC saliono statybos naudai.

Parengimas įvyko. Jį ruošė ALC. SLA davė beveik visus darbininkus bufetui ir įžangoms. Yra gauta žinių, kad iš to parengimo ALC statybos naudai liko pelno virš $ 1.800.00. Bet nei anksčiau, nei šių metų ALC balanso skelbime jo nesimato; taip lygiai nefiguruoja nei SLA oficialiuose užrašuose.

Yra gandų, būk tai susidariusios kokios tai nelegalios išlaidos, kurios liko padengtos iš tų įplaukų. Kokios tos „nelegalios" išlaidos galėjo būti? Tame turi būti aiškumas, o ne tyla!

SLA ir ALC Valdybos turėtų pasikviesti buvusius pirmininkus Ascilą ir Mičiūda, kad pasiaiškintų, kaip iš tikrųjų buvo su tais pinigais. Juk $ 1.800.00, nėra kapeika... **P. Stalioraitis,**
SLA Garbės Narys

Lanus, 14. 5. 1961.

PIRMA LIETUVIŠKA ŠOFERIŲ AKADEMIJA

Technika
Valdymas
Kvotimai
Calle VIEYTES 1789 (Puente Baracas), Bs. As. TE. 21-0265

VIENINTĖLIS LIETUVIŲ PENSIONAS MAR DEL PLATOJE —
c. Córdoba 3330 —
Telefonas: 3—1455
V. ir O. Matulionytė
JANUŠKEVIČIAI
savininkai
Asmeniška šeimininkų priežiūra
Veikia visuomet.

— **Medžiotojų** pietūs SLA bus 24. 6. 61.

— **SLA veikėjui P. Daratėnui,** už paaukavimą man asmeniškai Sabik-Vogulov knygos Raudonasis Siaubas, tariu draugišką ačiū! **A. Jakubauskas**

— **SLA sekr. R. Vosgirdas** ir telefonų bendrovės pareigūnas **Albertas Stalioraitis,** atidarę transporto įmonę, nusipirko autą Rastrojero, 1961 metų modelio. Jie nemokamai patarnauja Susivienijimui reikmenų gabenime.

— **SLA pirm. Juozas Stalioraitis,** buvęs geležinkelietis, nors nors dar tik 51 m. amžiaus, bet jau išėjo pensijon, išdirbęs reikalingą metų skaičių. Dabar dar daugiau laiko pašvenčia Susivienijimo labui, kur yra tiek daug darbų. **Šeiva**

— **Juozas Kanapinskas** išrinktas SLA 3 sk. pirmininku. St. Antanavičius — vicepirm., Pr. Stalioraitis — sekr., Jonas Rudėnas — ižd. Rev. Kom. pirm. Pranas Baltakys. Naujoji skyriaus valdyba ruošiasi daug padirbėti. **Rep.**

Nauji Kapai

MIRĖ ŽAISLŲ GAMINTOJAS JONAS MASIŪNAS

Jonas Masiūnas buvo gimęs Lazdijuose prieš 71 metą. Jaunystėje emigravo į JAV. Ten pagyvenęs 10 metų grįžo Lietuvon 1921 metais ir po kelių metų atvyko Argentinon. Čia gamino žaislelius vaikams: Vežimėlius su malūnėliais, pagamintus iš stipinėlių, pardavinėjo gatvėse, pliažuose, parkuose. Gyveno vienas Nueva Pompeya rajone, gatvėje Cachi. Iš ten ateidavo Redakcijon nusipirkti Balsą.

Susirgus, namų savininkas jį patalpino ligoninėn José Penna, kur po 21 dienos sirgimo, 9. 2. 61 mirė. Palaidojo miesto valdyba, kadangi jokių giminių Argentinoje neturėjo. **K. S.**

SULAUKĘS 103 METŲ AMŽIAUS MIRĖ JUOZAS LŪŽA

Baublių kaime, Panemunio valsčiuje, Rokiškio apskrity, 25. 2. 61 mirė Juozas Lūža, sulaukęs garbingo 103 metų amžiaus.

Žinią gavo vėlionies duktė, Elsa Lūžaitė Vanagienė, su savo šeima gyvenanti A. Colmo 3911, Nueva Pompeya, Buenos Aires. **Rep.**

NUSIŽUDĖ DU LIETUVOS IŠEIVIAI

Buenos Aires mieste, Neuquen 915, gyveno Mironas Bilinkis, 79 m. amžiaus, su savo žmona, Mindla Maria Filer, 78 m.

Jie bandė nusižudyti prieš du mėnesius, kuomet namų savininkas jų užimamą departamentą pardavė kitiems žmonėms. Savo nuosprendį įvykino balandžio 17, abu neturtingi seneliai nusižudydami, — praneša policijos kronika 18. 4. 61.

KRISDAMAS MEDIS UŽMUŠĖ JUOZĄ KAZLAUSKĄ

Netoli nuo Montevideo, Pajas Blancas vietovėje, 65 metų lietuvis ukmergietis Juozas Kazlauskas, 2. 5. 61 kirto medį. Nespėjo pasitraukti nuo virstamo medžio tapo užgriūtas ir užmuštas vietoje. Palaidotas kapuose Del Norte.

Kol kas nėra žinoma, ar vėlionis turėjo kokių nors giminių Urugvajuje. **M. K.**

† **VLADAS BANDŽIUS,** buvęs Vytauto Didžiojo universiteto studentas, mirė pereita savaitę. Palaidotas Sarandi kapuose. Argentinoje liko liūdintis tėvas ir brolis Julius su savo šeima.

† **BRUNA PETRAITYTĖ,** jauna Brazilijos lietuvaitė, žuvo automobilio užgauta Sao Paulo mieste 9. 4. 61.

† **A. IGAUNIS,** prieš 3 metus paleistas iš Sibiro ir atvykęs pas savo žmona ir vaikus — atvykusius į JAV po paskutiniojo karo — kovo 22, 1961 mirė Waterbury, Conn.

Restoranas "DOS AMIGOS"
PASEO COLON 449, Bs. As.
K. Paulauskas ir **A. Degulis**
Puikūs valgiai, baras, reservatai šeimynoms
TE. 33 - Avenida - 3202

† **E. J. HARRISSON,** buvęs Anglijos vicekonsulas Kaune ir Vilniuje, mirė Londone, sulaukęs 88 m. amžiaus. Jis yra parašęs kelis veikalus apie Lietuvą: Lithuania, past and pressent (1922); Lithuania (1928); Lithuania's Fight for Freedom ir kitus.

† **ADV. S. PAUKŠTIS,** sulaukęs 75 m. amžiaus, mirė Overbrook, Pa. 15. 3. 61. Jis buvo Vienybės Lietuvininkų steigėjo Juozo Paukščio sūnus. Be advokatūros jis organizavo sportininkus, ypatingai futbolą. Jo mirtį paminėjo visa JAV spauda. (Savo pavardę jis rašydavęs Pauxtis).

† **ADOLFAS MARČEVSKIS,** mirė Buenos Aires mieste 5. 5. 61. Liko liūdinti žmona Marija Smailytė, sūnus Genrikas su žmona Elena - Ona Skaržauskaite, trys anūkai ir kiti giminės. **LP.**

MIRĖ SPORTININKAS J. J. JURGĖLA

Juozapas J. Jurgėla, žymus krepšinio žaidėjas, dalyvavęs Lietuvos rinktinėje, laimėjusioje Europos pirmenybes, mirė Chicagoje gegužės 3, 1961. Labai iškilmingai tapo palaidotas šv. Kazimiero kapuose gegužės 5 d.

Į mūsų sūnėno laidotuves buvome nuskridę aš ir mano brolis Jonas.

Chicagoje liko liūdinti vėlionies šeima ir daug giminių.

Dabar aš rašau savo įspūdžius iš kelionės po Argentiną, Urugvaju ir Braziliją, kuriuos atsiųsiu A. L. Balsui. Prašau sveikinti mūsų draugus Lietuvių Centre.

Vincas J. Jurgėlas

EVANGELIJOS TIESOS

KRAUJO BALSAS

(Rašo **Carlos Mudroff**)

III

Kviečiu žvelgti į šio 12-to perskyrimo 22-rą straipsnelį ir įsidėmėti, kad tas apšlakstymo kraujas, kuris yra minimas Šventosios Dvasios, turi vienodą lygį su pačiu Kristumi. Todėl laikykime Jėzų Kristų Tarpininku Naujojo Pakto, ir taip pat Jo apšlakstymo kraują, „kuris geriau kalba negu Abelio. Žiūrėkite, kad neatmestumėte tą, kurs kalba". (Laišk. ebrajams, 12:24, 25). Šį apaštalo Povilo išsireiškimą galima suprasti taip, kad rašydamas tą laišką žydų krikščionių susirinkimui, jis turėjo mintyje, kad Jėzus Kristus ir Jo kraujas, turi lygiai tą pačią galimybę nusidėjėlio atpirkimui nuo nuodėmių. Per tai, ką galėtume pavadinti gramatiniu junginiu, statant Kristų ir Jo kraują, Dievo Dvasia, norėdama ir su tikslu, mums duoda svarbios tiesos apreiškimą, kad auka Išganytojo yra vienodo lygio su pačiu Išganytoju.

Esame priėję, per Viešpaties malone prie Išganytojo — Tarpininko Naujo Testamento, ir prie apšlakstymo kraujo; todėl neatmeskime jo, nes nėra Kristaus be apšlakstymo kraujo, nėra Išganytojo be aukos. Ypač noriu pabrėžti, tai, kad šiandieną stengiamasi skelbti Kristų be Jo kryžiaus ir be Jo aukos? — tokio Kristaus visai nėra, jeigu nuo Jo atskiriame kraują apšlakstymo, kuris yra kraujas Jo aukos, pralietas ant kryžiaus Golgotos; be tos aukos niekas negali būti krikščionimi, ir be tos aukos Kristus nebūtų Kristumi. Jeigu iš Evangelijos atimame Jo aukos kraują, — Jam atimame širdį ir pavogiame nuo Jo gyvybę; ir jeigu paniekiname kraują apšlakstymo, laikydami jį paprastu daiktu vietoj to, kad laikyti jį pirmutinėj vietoj, esame tada ivykdę baisiausią prasižengimą Dievo akivaizdoje. Kas link manęs, tai: — nepažįstu kito Kristaus, kaip tiktai tą, kurs būdamas Teisus, numirė už nusidėjėlius.

(Seka tęsinys)

Evangelija skelbiama lietuvių kalboje kiekvieną sekmadienį 16 val., c. 18, No. 41, Villa Sastre Temperley (alt.. Pasco 1900).

VISI TAUTIEČIAI MALONIAI KVIEČIAMI PAKLAUSYTI.

ARGENTINOS Lietuvių Gyvenimo naujienos

• **DARBO VALANDOS „A. L. Balso“ Leidykloje: J. L. Suarez 5684,** Villa Lugano, Bs. Aires nuo 9 iki 18 val. nuo pirmadienio iki penktadienio imtinai.

PADĖKA

Minėdama nusipelnusio lietuvių tautai asmens, kovotojo už Lietuvos ir kitų pavergtųjų tautų laisvę Gen. Teodoro Daukanto vienerių metų sukaktį — ALOS Taryba reiškia širdingą padėką:

Paskaitininkui Dr. Alfonsui Kaireliui, vaizdžiai nušvietusiam vėlionies gyvenimą ir jo darbus visuose jo gyvenimo etapuose;

Liberacion Europea gen. sekretoriui už nuoširdžią kalbą, apibūdinusią vėlionį, kaip laisvės mylėtoją ir kovotoją;

Kroatų bendruomenės atstovui už žirdingą kalbą.

Kroatų delegacijai už padėtas gėles prie velionies portreto;

Poniai Lidijai Petravičienei, p-lei Rasai Kairelytei, p-nui aktoriui Juozui Valentinui, dalyvavusiems ir pavaizdavusiems velionies sielą bei troškimus menine programa;

Kun. A. Lubickui nupaišiusiam velionies portretą, skirtą minėjimui;

„Argentinos Lietuvių Balso“ leidėjui p. Pranui Ožinskui už atspausdintus meniškus pakvietimus ir paaukotus ALOS Tarybai minėjimo reikalui;

Skautams, pagerbusiems velionį uždedant gėles prie karsto ir pamaldų metu;

Lietuviškajai spaudai, talpinusiai skelbimus ir rašiusiai apie velionį minėjimo reikalu;

Visiems lietuviams, dalyvavusiems minėjime ir prisidėjusiems betkuria pagelba prie minėjimo pravedimo.

Poniai Olgai Jasutytei Vitkauskienei, padėjusiai Gen. T. Daukantui atvykti iš tremties į svetingąją Argentiną, išlaikiusiai jį kurį laiką rūpinantis visokeriopai velionių ir taip pat Tėvams Marijonams, kurių pastogėje gyveno savo likusias gyvenimo dienas, ir visiems kitiems taurios širdies lietuviams, kurie jį laiks nuo laiko betkuo yra parėmę — ALOS Taryba reiškia nuoširdu Lietuviška AČIŪ!

Inž. St. Babronis, Jonas Čikštas,
Sekretorius. ALOST Pirmin.

R. P. — Minėjime dėkota pp. Čekanauskams, leidusiems palaidoti gen. Daukantą savo kriptoje. **„ALB.“ Red.**

— **Birželio** tragiškų dienų minėjimas įvyks 18. 6. 1961: 10:30 val. bus pamaldos Aušros Vartų bažnyčioje ,o 12 val. pilietinis minėjimas Avellanedos Lietuvių Salėje, Brasil 835. Kiekvieno lietuvio pareiga dalyvauti tragiškų birželio dienų minėjime, kur bus nušviesta mūsų brolių kančios, genocidas ir trėmimai. Šiemet kaip tik sukanka lygiai 20 metų nuo lietuvių sukilimo prieš bolševikus. **ALOS. Taryba**

MEDŽIOTOJŲ ASADO SLA BUS PER JONINĖS, 24. 6. 61, 12 val. SLA nuosavybėje, Santa Fe 3175. Lanus Oeste.

Ne vien K. Leišis, P. Baltakys, J. Rudėnas, A. Plesterninkas, J. Dovydaitis, bet dar apie tuzinas SLA narių, medžioklės sporto mėgėjų važiuoja kelis šimtus kilometrų nuo Buenos Aires, prisišaudyti pakankamai zuikių ir paukštienos, kad asado pietūs būtų tikrai geri. Bilietai jau gaunami Susivienijime ir skyriuose. Pirmojo skyriaus pirmininkas užtikrina, kad visi svečiai bus pilnai patenkinti. Visus maloniai kviečia: **Medžiotojai.**

VILIUS RASIŪNAS
Optikas Technikas
AKINIAI. — FOTO APARATAI
Savo Laboratorijoje priima:
šeštadieniais nuo 13 — 17
sekmadieniais nuo 11 — 13
Grito de Alcorta 876
(Frenta Club Pomona, Moron)
Casilla Correo 49, Morón FNDFS

PENSIONAS „LITUANIA“
Juozas Palšis, sav.
VILLA RUMIPAL, Córdoba
Vasarotojai prašomi iš anksto užsisakyti kambarius. „LITUANIA“, prie pat ežero Calamuchita, turi geriausius patogumus savo skaitlingiems vasarotojams.

Lietuvių Centro Žinios

PADĖKOS

A. Rinkevičiui ir L. Viskačiui, balandžio mėnesį dirbusiems ALC bufete ir įteikusiems kason grynoo pelno $ 7.813.—.

ALC nariams Onai ir Pranui Ožinskams už paskolinimą pianino ir dekoracijų daugiau kaip metams laiko dėl ALC kultūrinių parengimų.

ALC Garbės Nariui L. Ryseliui už paskolinimą prožektorių įrengimo ALC scenai.

Visiems nuoširdus AČIŪ!

Paskutinis senosios ALC Valdybos parengimas — Motinos Dienos minėjimas, įvykęs 7. 5. 61, turėjo tokią apyvartą:

Pajamos	$ 7.430,00
Išlaidos	„ 4.596,70
Grynas pelnas, (be bufeto)	$ 2.833,30

Stasys Džiugis,
buvęs ALC pirmininkas.
Bs. Aires, 16. 5. 1961.

Jorge Ivan Ziberka,
naujasis Argentinos Liet. Centro sekretorius, gimęs Buenos Aires mieste 1934 metais. Keturis metus studijavęs Buenos Aires universiteto ekonominių mokslų fakultete, knygvedys, turintis mokesčių sutvarkymo ir knygvedystės biurą Cnel. M. Chilavert 1079; TE. 921-2349. Lietuvių šeimos sūnus, vedęs taipgi lietuvaitę, Argentinoje gimusią Rosą Paždagytę, Buenos Aires universitete, medicinos fakultete diplomuotą obstetrikę. Jaunų intelektualų J. I. ir R. Ziberkų šeimoje auga jau du sūnūs: Jorge-Alberto ir Raul-Marcelo, antros čia gimusios kartos ainiai — kandidatai į A. L. Centro narius ir veikėjus.

— **Ed. Karmūzas**, P. Sakalausko pastangomis, patalpintas vienuolyno prieglaudon, Av. L. Gral. San Martin 16000, San Isidro. Jo sveikata gerėja.

— **Vladas Verikas**, sesers pajieškomas iš Lietuvos, prašomas atsiliepti pas Vladą Auguli, Perseverancia 3342, Berisso, GR.

— **Antanas Majauskas** jau penktas mėnesis atlieka karinės tarnybos prievolę, dirbdamas štabo raštinėje, Campo de Mayo.

— **Jukневičiaus**, Jokūbo sūnaus, kilusio iš Krenčino, tarnavusio Andersono kariuomenėje, emigravusio Argentinon, jieško sesuo iš Lietuvos. Kreiptis pas B. Simanavičių, Cerrito 458 arba A. L. Balso Redakcijon, J. L. Suarez 5684, Buenos Aires.

— **Pamaldos** už velionę Konstanciją Keturakytę Gervienę bus Aušros Vartų bažnyčioje 21. 5. 1961, 10:30 val. Visus savo artimuosius kviečia dalyvauti vėlionės vyras Jurgis Gervė ir sūnus Albertas.

— **A. L. Bendruomenės** apylinkių atstovų suvažiavimas ir naujos valdybos rinkimai įvyks 21. 5. 61, 12 val. Lietuvių salėje, Brasil 835, Avellaneda. Prašoma dalyvauti. **ALB Valdyba**

Dr. L. MACKEVIČIUS
ligoninės Clinicas
medikas-okulistas
Corrientes 2775 — p. 9—24
T. E. 89 - 5436
Priima akių ligonius antrad., ketvirtad. ir šeštad. nuo 15 iki 19:30 val.

ANTANAS LEVANAVIČIUS
Canada 2025 — V. Industrial
LANUS Oste
Megstinių dirbtuvė namuose. Vilnonių ir šilkinių megstinių pasirinkimas. — Pildomi užsakymai.

MOZAIKŲ FABRIKAS
"LA NUEVA"
JUOZAS ZAVICKAS, sav.
Fabr.: Raštinė ir Parduotuvė
Bacacay 741 Uriarte 3046
BOULOGNE — SUR MER

JONAS IR VINCAS NORKAI PARDUODA LOVAS

Jonas ir Vincas Norkai, turinti kėdžių ir spintų (placares) dirbtuvę netoli lietuvių parapijos, Avellanedoje, šiomis dienomis atidarė baldų ir įvairių virtuvės apyvokos rakandų parduotuvę, ispaniškai tariant „Muebleria y articulos de hogar“, — lietuviais apgyventame Valentin Alsina mieste gatvėje **Viamonte ir B. Rivadavia,** tame pačiame name, kur buvo vėlionio Mato Mackevičiaus „fereteria“, dabar Elzbietos ir Antano Norkų namuose.

Šios rūšies parduotuvių lietuviai iki šiol beveik kaip ir neturėjo, nežiūrint, kad lietuviai daugiausia baldų pagamina, pradedant kėdėmis ir baigiant linksuiniais baldais. Gal vienintėlė, bet jau brangių baldų parduotuvė, (Be **B. Eidukonio,** Salta 161, Sarandi), tai **Justino Demenio,** kuris savo dirbtuvės gaminius betarpiai parduoda savo krautuvėje **Quirno 636.**

Ignas Stukas daugiausiai dirba jaunavedžiams baldus — pagal užsakymą savo dirbtuvėje **B. Rivadavia 1128,** Lanus. Dabar lietuviai galės nusipirkti pas brolius Jona ir Vinca Norkus baldus įvairiausių rūšių ir skubiai. Broliai Norkai savo sunkvežimiu pristato į namus tą pačią dieną. Lietuviai reikale nepamirškit brolių Norkų baldų parduotuvės.

P. O.

— **Vito Ramanauskas**, su savo tėvais iš Alsinos išvykęs Lietuvon prieš kelis metus, rašo „A. L. Balso“ Redakcijai, prašydamas surasti Povilą Tamulį arba sužinoti jo likimą, kadangi ji tai prašiusi padaryti Tamulio sesuo Pranė, gyvenanti Kaune. Painformavome klausėją, kad Povilas Tamulis mirė Buenos Aires mieste prieš 10 metų. Jis dirbo valgyklose, o jo motina pardavinėdavo kojines gatvėse. Buvo kilę iš Liepojaus.

— **Ernestas K. Vanagas**, 19 metų amžiaus, 17. 3. 61 apsivedė su p-le **Amelia Torres,** 17 metų amžiaus. Jaunavedžiai dirba raštinėse.

— **Kazimieras Vanagas** ir **Stasys Šulnis,** pardavę savo kėdžių fabriko mašinas, patalpas išnuomavo spaustuvei už $ 26,000 mėnesiui.

— **Kaz. Vanagas** nusipirko namą Villa Devoto rajone, (Mušketų kaiminystėje) už $ 800.000. Savo senąjį namą, esantį A. Colmo 3911, žada parduoti už pusę miljono pezų ir su žmona bei jaunesniuoju sūnum moksleiviu persikelti į naujuosius namus.

ALBINAS JOSYS SALDINA GYVENIMĄ

Albinas Josys su žmona taip išplėtė saldainių gamybą, kad priėmė du dalininkus, Lietuvos ateivių sūnus: José Iasman ir Isaac Yivoff, pavadindami firmą Productos Albino SRL vardu, c. Brasil 1008, Val. Alsina; TE. 35-9280 ir 208-9474.

Tortugitas mieste atidarė skyrių. Kas mėnesis parduoda saldainių apie už $ 400,000, supakuodami į Vacio Andriuškos pagamintas gražias dėžutes. Albino įmonėje dirba 18 žmonių.

B. A.

— **Pranas Zabulionis** iš City Bell lankėsi Redakcijoje. Virš mėnesio laiko gulėjo La Platos Italų Ligoninėje, bet jau sveiksta. Zabulionis dėkoja Veronikai ir Povilui Ražanskams iš Berisso už lankymą ligoninėje.

— **Edvardas Zubrickas**, Ferrari firmos sekretorius, 10. 4. 61 apsivedė su savo sužadėtine **Betty Martinez.** Medaus mėnesį jaunavedžiai praleido Urugvajuje.

MODERNIŠKA RŪBŲ SIUVYKLA
JUOZAS GUČAS, savininkas
Užsieninės ir vietinės medžiagos; Moderniškas rūbų pasiuvimas. — Kainos prieinamos — užtikrina klijentų patenkinimą.
Santos Dumont 2474, Bs. Aires
TE. 72 - Parque - 5455

BARAS — RESTORANAS "IDEAL"
Pr. Mickevičius y Cía.
Av. Saenz 595 — Bs. Aires.
T. E. 91 - 0716

FIAMBRERIA "ANITA"
Independencia 1300,
O. BLIUJŪTĖ—PRICHODKO, sav.
TE. 26 - 2540 Bs. Aires
Didelis maisto ir gėrimų pasirinkimas. Didesnius užsakymus dastatom į namus

LIETUVIAI SPORTININKAI SUDARĖ BENDROVĘ

„Kovo“ krepšininkų pirmininkas Juozas Petraitis, žinomas žaidėjas Antanas Jankauskas ir jo brolis, to sporto teisėjas, Jonas Jankauskas, sykiu su čekoslovakų kilmės dalininku Miguel Straniak suorganizavo firmą „Reductex“ ir gamina motorus „Motoreductores Reductex“. Monofasikai nuo ketvirtadalio iki trijų ketvirtadalių HP ir trifasikai nuo pusės iki pusantro HP.

A. Jankauskas ir Straniak yra šios darbo srities žinovai. „Reductex“ įsikūrė Juozo Petraičio šriubelių ir veržeklių fabriko patalpose, atskiroje dalyje, Santiago del Estero 2347, Lanus Oeste.

„Reductex“ gaminiai turi plačią rinką. **P. O.**

— **Juozas Račelis**, transporto tarnautojas, Argentinos Lietuvių Centro narys, pradžioj šio mėn. buvo sėkmingai operuotas vienoje Buenos Aires sanatorijoje. Mūsų prietelius po operacijos jaučiasi gerai ir baigia sveikti savo namuose Villa Lugane, šeimos priežiūroje.

— **Ernestas Žaksas**, Prano ir Marijos Vaišvilaitės Žaksų sūnus iš Villa Dhiel sėkmingai baigęs pradinę 6 skyrių mokyklą įstojo vidurinėn amatų mokyklon (Escuela Industrial). Ernestas liuoslaikiais groja akordeonu ir gyvai įdomaujasi lietuviška muzika. Gaila, kad negauna lietuviškos muzikos gaidų.

VLADAS DAUKŠAS,
gimęs Urugvajuje, pasaulinio garso futbolo žaidėjas Argentinos komandoje Independiente. Daugiausia jo dėka Independiente laimėjo paskutines pirmenybes. Pietų Amerikos spaudoje jo, kaipo lietuvio, vardas yra dažniausia minimas.

— **Linas Zamkauskas**, jaunas industrialas gaminantis nedegamas azbesto-amianto medžiagas petroleo industrijai, savo pramonės reikalams nusipirko automobilį, kurį pravažinėdamas aplankė Kordobos kalnus ir kitas įdomesnes turizmo vietas.

— **Stasys Arasimavičius** 12. 5. 1961 pergyveno sunkią operaciją Ramos Mejia ligoninėje, Buenos Aires, kur tebegydomas.

— **Foto Lituania**, kurią pardavęs L. Kančiauskas nusipirko foto studiją Holywoode, perimta J. Kanapinsko žento p. Miranda dalininko M. R. Morales, Mendoza 2249, Avellaneda, vėl parduodama. Jos steigėjas už raktą gavo $ 50.000, o dabar studija žymiai praplėsta. **J. K.**

— **SIDABRINIAI VYČIAI** nešiojami švarko atlape, Alfonso Bartašiūno darbo, galima gauti „A. L. Balso“ Leidykloje José León Suarez 5684, arba paštu, prisiunčiant 50 pezų.

WOLFF ARENDAR & HIJO
Maximo Paz 1099 — Lanus
T. E. 241-0673
Medžiaga statyboms. Dažai ir metalo išdirbiniai namams.
Ferretería y Corralon de Construcción.

A. J. YABLONSKAS
TV ir Radio technikas
Ameghino 623 - Berazategui
Daro naujus aparatus; pašaukus atvyksta į namus.

BARAS — RESTORANAS ir KIOSKAS. — Savininkė
Nina Polisesiuk de Pavilonis
Nueva York 4769 — Berisso

Kazimieras Liutkevičius
vyriškų rūbų siuvėjas
Bulevard 27 de Febrero 1107,
Rosario.
Priima užsakymus ir atlieka darbą iš geriausios medžiagos.
Lietuviams 10% nuolaidos.

• Suvedame atskaitomybės knygas.
• Sutvarkome mokesčius.
• Sudarome sutartis.
JORGE ZIBERKA
Contador — Knygvedis
CNEL. M. CHILAVERT 1079— Bs. Aires — TE. 921-2439

JUODOS LIETUVIŠKOS DUONOS KEPYKLA:
TEMPERLEY MIESTE ATSIDARĖ
c. 25 de MAYO 261, (tarpe c. Branzen ir c. Suarez)
Skyrius: c. Avellaneda ir Av. Meeks, priešais stotį.
DUONA kepama įvairaus lietuviško skonio. — Išnešiotojams — nuolaida. Persitikrinkite!

GALICKAS IR SIMUTIS VYKSTA Į JAV

Sekantį birželio arba liepos mėnesį kelioms savaitėms į JAV vyksta stambių metalo išdirbinių įmonių savininkių sūnūs: Jonas Galickas ir Alfonsas Simutis.

Pirmiausia jie aplankys Simučio dėdę, Lietuvos vicekonsulą A. Simutį New Yorke, paskui ir kitus abiejų jaunuolių gimines bei susipažins su savo srities industrijos įmonėmis.

Kaip matome, visos eilės Argentinos lietuvių firmų atstovai šiemet lanko Dėdės Samo šalį.

— **Onos ir Vinco Jurgėlų** užpirktos mišios už visus Argentinoje mirusius lietuvius Avellanedos Lietuvių Bažnyčioje įvyks birželio 3 d., 19 val.

• **Gerb. PRENUMERATORIAI** priduokite „A. L. Balso“ Leidyklai savo ir savo draugų prenumeratas.

LIETUVIŠKOS PLOKŠTELĖS!

Chorai, solo dainos, duetai, kvartetai, klasiška muzika ir šokiai iš JAV, Brazilijos, Argentinos ir kitur — gaunamos „A. L. Balse“.

Pasirinkimas:
Antradieniais Leidykloje: **J. L. Suarez 5684, nuo 18 iki 22.**

REIKALINGA KASININKĖ ARENDAR FIRMAI

Firmai Wolf Arendar — Maximo Paz 1099, Lanus, TE. 241-0673 — reikalinga kasininkė. Pageidautina, kad gyventų su tėvais arti darbo vietos.

Taipgi reikalinga vyrukas dirbti knygvedystės skyriuje ir šoferis.

Jeigu atsirastų asmuo, suprantantis „Ferreteria“ darbą, galėtų eiti vedėjo pareigas labai geromis sąlygomis. Šioje firmoje visa eilė lietuvių eina atsakomingas pareigas.

Be to, Daktaro L. Arendar Medicinos Institutui reikalingas vyrukas praktikuotis X Spindulių ir kt. darbuose. Tartis 16 val. Av. Pavon 3446, Lanus.

— **Sokelis**, Graužinis, Zuoza ir Graibus, iš Argentinos grįžę Lietuvon, apsivedė. Vedė ir keli kiti senberniai. O Zulonas, atsiskyręs nuo iš Argentinos grįžusios žmonos, sukūrė naują šeimos židinį.

S. B.

REDAKCIJOS ATSAKYMAI

D. — Sagastume Chico. — Rašote, kad prieš metus laiko jums nunuodijo tris šunis, o 1. 5. 61 nunuodijo ketvirtą. Nepaduodate savo antrašo nei vardo. Netalpinsime.

Tu elkis taip, kad tavo artimas nekentėtų dėl tavo išminties. Valdykis visados, niekad nepasiduok pykčiui. Jei nori atsiekti visišką ramybę, šypsokis tave plakančiam Likimui, o tu niekados neplak nieko. OMARAS CHAJAMAS

CINZANO

DRA. ANA ROSA MISKUNAS
CHIRURGĖ — DANTISTĖ
Savo kabinete priima pirmadieniais, trečiadieniais ir penktadieniais nuo 16 val.
(Kitom dienom — pagal susitarimą).
Av. del Trabajo 2879 — — T. E. 66 - 8145
Buenos Aires

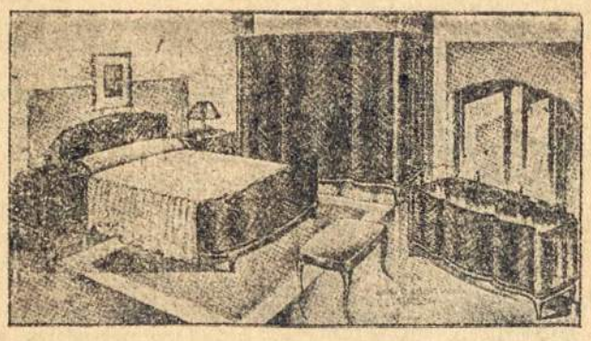

Puošnius, moderniškus, stiprius ir amžinus
BALDUS PADIRBA IR IŠSIMOKĖJIMUI PARDUODA
IGNAS STUKAS
Av. B. Rivadavia 1128 (2330) — Lanús, GR.

NERVŲ ir PROTO LIGOS
Liaukų nenormalumai
DR. SANCHEZ ALIZCORBE
9 — 12 ir nuo 15 — 20 val.
B. Mitre 1835; — TE. 45-1792

RADIOTECHNIKAS
VINCAS RAMANAUSKAS
(Diplomuotas JAV)
Dirba ir parduoda: Radio aparatus combinados ir ampliadores. Taiso visokių firmų ir rūšių aparatus, garantuodamas už savo darbą. Pašaukus ir susitarus, sutaiso namuose. Vyksta ir į gretimus priemiesčius.
ADRESAS:
calle Pola 289 — TE. 64-4154
(Aukštuma: Rivadavia 10.600)

LIETUVIŲ KRAUTUVĖ
Casa "CIPICUA"
PARDUODA loterijos bilietus, mokyklomis reikmenis, žaislus, etc.
PETRAS VAICEKONIS, sav.
Warnes 378 Villa Crespo

Dr. E. LEVINAS
Lietuvis gydytojas - chirurgas
Diplomuotas Berlyno ir Cordobos universitetuose. Kardiologijos viršininkas Fiorito ligoninėje. Širdies ligų specialistas. Priima širdies, aorta ir kt. ligų ligonius savo konsultorijoje nuo 15.30 iki 18 val.
CALLAO 545 — TE. 40-8669

Impr. "La Voz", J. L. Suárez 5684, B. A.